

SCHEDA DI PRESCRIZIONE CARTACEA DEI FARMACI PER LA COLITE ULCEROSA

Da compilarsi ai fini della rimborsabilità SSN a cura di medici specialisti in gastroenterologia e medicina interna

Centro prescrittore _____
Medico prescrittore (cognome, nome) _____
Tel. _____ e-mail _____

Paziente (cognome, nome) _____	
Data di nascita _____	sessu M <input type="checkbox"/> F <input type="checkbox"/>
peso (Kg) _____	altezza (cm) _____
Comune di nascita _____	Estero <input type="checkbox"/>
Codice fiscale _ _ _ _ _ _ _ _ _ _ _ _ _ _ _ _	
Residente a _____	Tel. _____
Regione _____	ASL di residenza _____ Prov. _____
Medico di Medicina Generale _____	

I farmaci elencati in questa scheda di prescrizione devono essere prescritti seguendo specifici criteri di appropriatezza che dipendono sia dalla classe farmacologica, sia dall'identificazione di particolari fattori di rischio (allegato 1).

La sequenza di trattamento prevede che il paziente possa accedere ai principi attivi appartenenti alla classe degli inibitori del TNF-alfa (TNFi: adalimumab, golimumab, infliximab), anti-integrine (vedolizumab) e anti-interleuchine (ustekinumab) al fallimento della terapia convenzionale e secondo i criteri specificati nella griglia riportata di seguito.

In aggiunta ai criteri riportati nella griglia seguente, i principi attivi appartenenti alla classe degli inibitori delle janus chinasi (JAKi: filgotinib, tofacitinib, upadacitinib) possono essere rimborsati nelle condizioni indicate nell'apposita sezione.

Parte A Criteri di rimborsabilità per i farmaci TNFi (adalimumab, golimumab, infliximab), anti-integrine (vedolizumab) e anti-interleuchine (ustekinumab).

Il/la Paziente deve soddisfare almeno 1 delle seguenti condizioni:	
1	<input type="checkbox"/> Colite Ulcerosa grave (Mayo globale >10 o criteri Truelove-Witts) dopo il fallimento di una terapia steroidea per via endovenosa entro 72 ore.
2.	<input type="checkbox"/> Colite Ulcerosa di grado moderato (Mayo globale compreso fra 6 e 10), in aggiunta o meno alla terapia convenzionale (aminosalicilati e/o steroidi e/o immunosoppressori), associata ad almeno 1 fra i seguenti criteri : <ul style="list-style-type: none"> <input type="checkbox"/> dipendenza da un trattamento con steroide per via sistemica + resistenza o intolleranza o un bilancio benefico/rischio negativo per immunosoppressori quali ad esempio azatioprina; <input type="checkbox"/> resistenza o intolleranza/controindicazioni alla terapia steroidea orale
La prescrizione di ciascun farmaco deve essere effettuata in accordo con il Riassunto delle Caratteristiche del Prodotto (RCP).	



Parte B Prima prescrizione e prescrizioni successive di TNFi, anti-integrine e anti-interleuchine .
(la prescrizione non è valida se la compilazione non è completa)

Farmaco prescritto (specificare il farmaco prescritto)	Prima prescrizione [^]	Proseguimento della cura [^]	Switch da altro biologico [^]
TNFi			
<input type="checkbox"/> Adalimumab _____	<input type="checkbox"/> Induzione <input type="checkbox"/> mantenimento	<input type="checkbox"/> mantenimento	<input type="checkbox"/>
<input type="checkbox"/> Golimumab _____			
<input type="checkbox"/> Infliximab _____			

<i>(indicare dose, frequenza di somministrazione e durata)</i>			
Anti-integrine			
<input type="checkbox"/> Vedolizumab _____	<input type="checkbox"/> Induzione <input type="checkbox"/> mantenimento	<input type="checkbox"/> mantenimento	<input type="checkbox"/>

<i>(indicare dose, frequenza di somministrazione e durata)</i>			
Anti-interleuchine			
<input type="checkbox"/> Ustekinumab _____	<input type="checkbox"/> Induzione <input type="checkbox"/> mantenimento	<input type="checkbox"/> mantenimento	<input type="checkbox"/>

<i>(indicare dose, frequenza di somministrazione e durata)</i>			

[^] riferito al farmaco prescritto

In caso di *switch* specificare le motivazioni:

- inefficacia primaria
- inefficacia secondaria (perdita di efficacia)
- comparsa di eventi avversi _____
specificare
- altro _____
specificare

Scheda valida fino al _____

La validità della scheda è al massimo di 12 mesi

Data _____

Timbro e firma del medico prescrittore



Parte C Criteri di rimborsabilità per i farmaci JAKi

In aggiunta ai criteri di rimborsabilità relativi alle condizioni di malattia individuate per i TNFi, ustekinumab e vedolizumab (vedi Parte A), i principi attivi appartenenti alla classe dei JAKi (filgotinib, tofacitinib, upadacitinib) possono essere rimborsati nelle seguenti condizioni (compila la tabella sottostante):

- **se in assenza dei fattori di rischio indicati da EMA** (età pari o superiore a 65 anni, a rischio aumentato di gravi problemi cardiovascolari - come infarto del miocardio o ictus-, fumatori o ex-fumatori di lunga durata e a maggior rischio di cancro): al fallimento* della terapia con uno o più TNFi;
- **se in presenza dei fattori di rischio indicati da EMA**: unicamente al fallimento* di tutte le opzioni terapeutiche rimborsate per l'indicazione (terapia convenzionale, TNFi, anti-interleuchine, anti-integrine) ritenute clinicamente opportune/possibili dal medico prescrittore.

PAZIENTI SENZA I FATTORI DI RISCHIO INDICATI DA EMA	PAZIENTI CON I FATTORI DI RISCHIO INDICATI DA EMA
<i>Il/la Paziente soddisfa tutte le condizioni sottostanti:</i>	<i>Il/la Paziente soddisfa tutte le condizioni sottostanti:</i>
<input type="checkbox"/> ha avuto una risposta inadeguata alla terapia convenzionale	<input type="checkbox"/> ha avuto una risposta inadeguata alla terapia convenzionale
specificare i farmaci assunti: _____	specificare i farmaci assunti: _____
<input type="checkbox"/> ha fallito* il trattamento precedente con ≥ 1 TNFi.	<input type="checkbox"/> ha fallito* il trattamento con i farmaci appartenenti alle seguenti classi: <input type="checkbox"/> TNFi <input type="checkbox"/> anti-integrine, <input type="checkbox"/> anti IL-12/23

La prescrizione deve essere effettuata in accordo con il Riassunto delle Caratteristiche del Prodotto (RCP).

*il fallimento comprende: l'inefficacia/perdita di efficacia, la comparsa di eventi avversi o la presenza di fattori che a giudizio clinico del medico prescrittore controindichino/rendano inappropriato il trattamento nel singolo paziente.

Riguardo ai pazienti che alla data dell'introduzione della limitazione (Det. n. DG/65/2023 GU n.58 del 09/03/2023) erano già in trattamento con tofacitinib si dovranno seguire le indicazioni presenti a pag. 4 e compilare la parte D ed E del modulo.

Parte D Prescrizione dei farmaci JAKi

Farmaco prescritto (specificare il farmaco prescritto)	Prima prescrizione [^]	Prosecuzione della cura [^]
<input type="checkbox"/> Filgotinib	<input type="checkbox"/> Induzione <input type="checkbox"/> mantenimento	<input type="checkbox"/> mantenimento
<input type="checkbox"/> Tofacitinib		
<input type="checkbox"/> Upadacitinib		

<i>(indicare dose, frequenza di somministrazione e durata)</i>		

[^] riferito al farmaco prescritto

Nel caso di terapia con JAKi si raccomanda di informare il paziente dei possibili rischi associati al trattamento con questi medicinali, come indicato anche nella nota informativa importante sulla sicurezza dei JAKi del 16 marzo 2023. Qualora disponibile può essere raccomandata una dose più bassa, a seconda del medicinale e del fattore di rischio specifico.

NB. Per la posologia e le avvertenze e precauzioni d'uso da adottare è necessario fare riferimento anche agli RCP dei singoli farmaci (sezioni 4.2 e 4.4).



Riguardo ai pazienti che alla data dell'introduzione della limitazione (Det. n. DG/65/2023 GU n.58 del 09/03/2023) erano già in trattamento con tofacitinib si dispone quanto segue:

- Nei soggetti con i fattori di rischio indicati da EMA, ove il medico prescrittore ritenga clinicamente opportuno/possibile prescrivere trattamenti alternativi, il JAKi dovrà essere sostituito con un'altra molecola.
- Nei soggetti che non presentano i fattori di rischio indicati da EMA la possibilità di proseguire la terapia dovrà essere attentamente rivalutata, sulla base del rapporto beneficio/rischio del singolo soggetto, dopo aver informato adeguatamente il paziente sui possibili rischi associati al trattamento.

Parte E Condizioni cliniche e criteri di rimborsabilità

<input type="checkbox"/> è già in trattamento con tofacitinib (terapia iniziata prima dell'introduzione della limitazione)	
PAZIENTI SENZA I FATTORI DI RISCHIO INDICATI DA EMA	PAZIENTI CON \geq 1 FATTORI DI RISCHIO INDICATI DA EMA
<i>Il/la Paziente soddisfa tutte le condizioni sottostanti:</i>	<i>Il/la Paziente soddisfa tutte le condizioni sottostanti:</i>
<input type="checkbox"/> la prosecuzione della terapia presenta, a giudizio del medico prescrittore, un profilo beneficio/rischio positivo	<input type="checkbox"/> la prosecuzione della terapia presenta, a giudizio del medico prescrittore, un profilo beneficio/rischio positivo
<input type="checkbox"/> è stato informato sui rischi associati al trattamento	<input type="checkbox"/> è stato informato sui rischi associati al trattamento
	<input type="checkbox"/> ha fallito* il trattamento con farmaci appartenenti alle seguenti classi: <input type="checkbox"/> TNFi <input type="checkbox"/> anti-integrine, <input type="checkbox"/> anti IL-12/23

La prescrizione deve essere effettuata in accordo con il Riassunto delle Caratteristiche del Prodotto (RCP).

*il fallimento comprende: l'inefficacia/perdita di efficacia, la comparsa di eventi avversi o la presenza di fattori che a giudizio clinico del medico prescrittore controindichino/rendano inappropriato il trattamento nel singolo paziente.

Scheda valida fino al _____
La validità della scheda è al massimo di 12 mesi

Data _____

Timbro e firma del medico prescrittore



Algoritmo di trattamento per la colite ulcerosa finalizzato alla prescrizione dei JAKi (allegato 1).

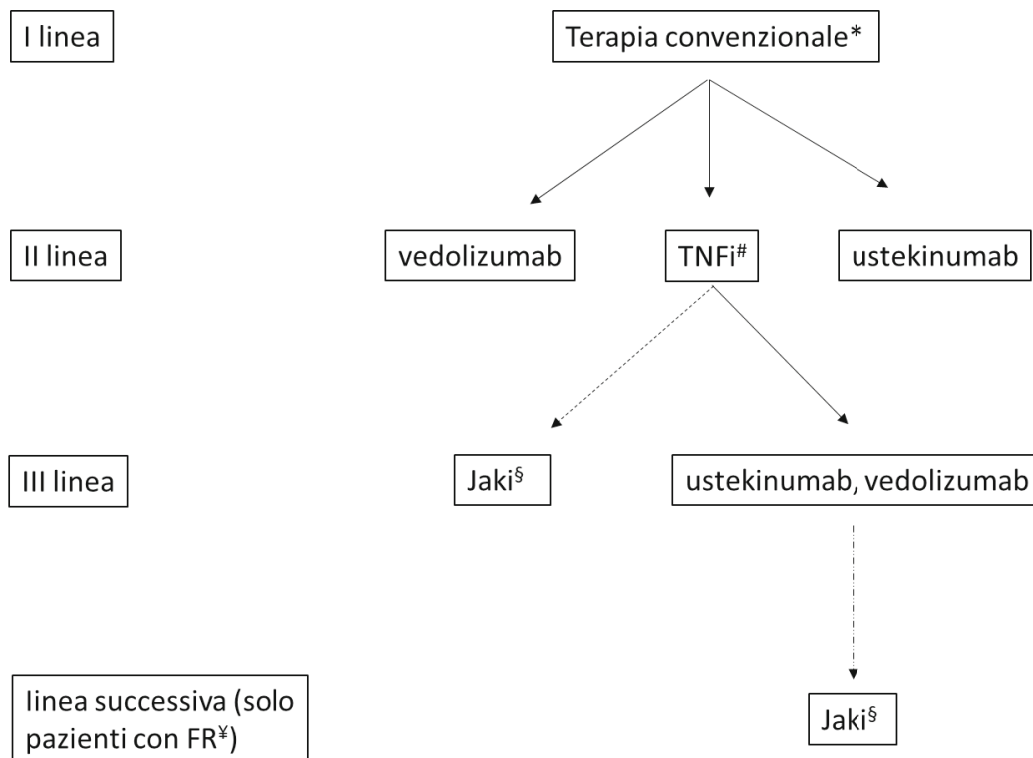

NB. I farmaci utilizzabili in II linea possono essere soggetti a *switch* indipendentemente dalla sequenza di utilizzo, come indicato nella sezione dedicata ai relativi criteri di rimborsabilità (es. i TNFi possono essere soggetti a *switch* intraclassa; vedolizumab o ustekinumab possono essere utilizzati sia prima che successivamente ai TNFi).

* Aminosalicilati, e/o steroidi e/o immunosoppressori. La terapia dipende dal grado di severità della malattia secondo quanto indicato nella relativa griglia.

Adalimumab, golimumab, infliximab

§ filgotinib, tofacitinib, upadacitinib

¥ FR= Fattori di rischio identificati da EMA (età pari o superiore a 65 anni, a rischio aumentato di gravi problemi cardiovascolari, fumatori o ex-fumatori di lunga durata e a maggior rischio di cancro)

-----▶ Pazienti senza fattori di rischio

- - - - -▶ Pazienti con fattori di rischio

