

SPAZI DI ASCOLTO PER ADOLESCENTI

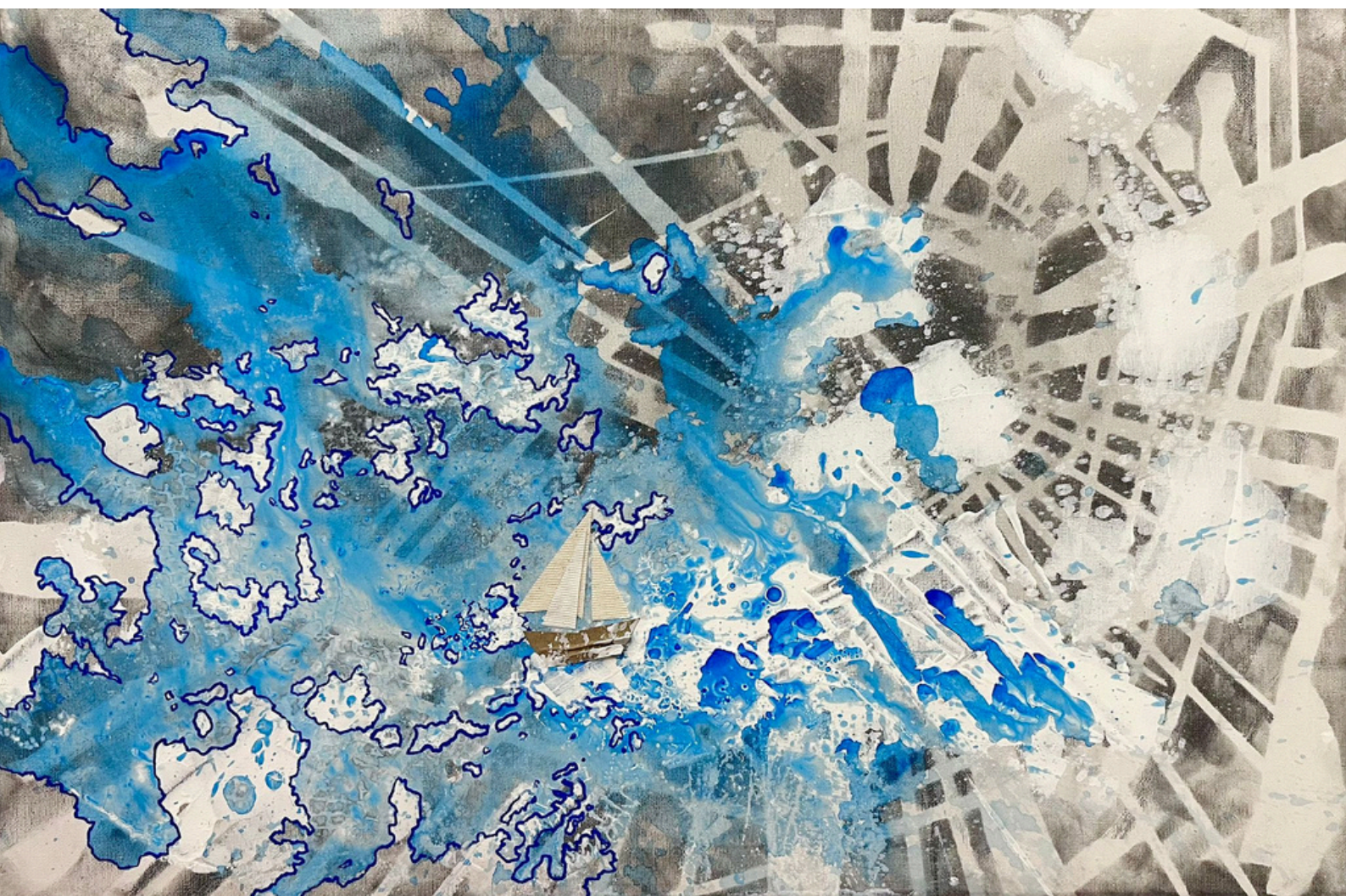

**CENTRI PER LE FAMIGLIE
REGIONE PIEMONTE**



Novembre 2025

Editing grafico e di processo:

Centro per le Famiglie C.I.S.A.S. - Spazio A

Centro per le Famiglie del Consorzio I.R.I.S. per SPAF

Centro per le Famiglie Villa Cingoli

In copertina "ODISSEA DELLO SPIRITO" di G.L. anni 19
prova per l'esame di maturità artistica

SOMMARIO

1	LA CARTA DEI SERVIZI PER GLI ADOLESCENTI	
1.1	Uno strumento per orientare genitori e ragazzi	Pag. 4
1.2	Un percorso condiviso, un viaggio iniziato insieme	Pag. 6
2	MAPPA NAUTICA	Pag. 10
3	GLI OBIETTIVI	Pag. 11
4	LE METODOLOGIE	Pag. 13
5	GLI SPAZI DI ASCOLTO DELLA REGIONE PIEMONTE	Pag. 15
	Provincia di Alessandria	Pag. 16
	Provincia di Asti	Pag. 18
	Provincia di Biella	Pag. 21
	Provincia di Cuneo	Pag. 23
	Provincia di Novara	Pag. 31
	Provincia di Torino	Pag. 35
	Provincia di Verbano-Cusio-Ossola	Pag. 53
	Provincia di Vercelli	Pag. 55

LA CARTA DEI SERVIZI PER GLI ADOLESCENTI

Uno strumento per orientare genitori e ragazzi

Da sempre, equiparando la vita ad un viaggio in mare, esplorare la propria identità diventare grandi "con bussola e sestante" si riferisce a una metafora per acquisire esperienza e maturità navigando metaforicamente nel mondo, ma in modo organizzato, usando due strumenti storici della navigazione:

la bussola che rappresenta i valori, i principi e la direzione che ci viene fornita dalla nostra famiglia, ci è utile per mantenere l'orientamento

il sestante che rappresenta la capacità di ascoltare, osservare, analizzare e utilizzare le conoscenze (astronomiche e non solo) per determinare la propria posizione e i percorsi da seguire, ci è utile per mantenere il posizionamento.

Tutto ciò con l'obiettivo, a partire dai propri bisogni e dalle proprie attese, di costruirsi e disporre di una vera e propria mappa di opportunità e di servizi -quali quelli promossi e offerti da tutti i Centri per le famiglie del territorio piemontese- capace di orientarci in mare aperto, perché gli adolescenti- come scrivono i poeti - sono come le barche costruite per navigare, non per rimanere attraccate nel porto.

Il loro scopo è esplorare il mare aperto, imparando a leggere per l'appunto bussola e sestante, ascoltati, riconosciuti e supportati dalle loro famiglie e dai Centri per le famiglie, veri e propri "fari" punti di riferimento accoglienti di sosta e di approdo per la navigazione verso la vita adulta.

Auguro, quindi, a tutti gli adolescenti del Piemonte che questa Mappa possa rivelarsi un utile strumento al vostro fianco nel vivere bene e in compagnia l'avventura meravigliosa di divenire grandi.

Maurizio Marrone

Assessore alle Politiche sociali e di integrazione socio-sanitaria, le Politiche della casa, della famiglia e dei bambini della Regione Piemonte

LA CARTA DEI SERVIZI PER GLI ADOLESCENTI

Un percorso condiviso, un viaggio iniziato insieme.

Tutto nasce da incontri, incontri che generano altri incontri e trasformano le nostre pratiche e danno vita a nuove idee e nuovi servizi, così come per il lavoro svolto nella costruzione di questo strumento.

In seguito alla costruzione della Carta Zerosei su mandato della Regione, abbiamo proposto "dal basso" un altro strumento, sempre con l'obiettivo di fornire alla cittadinanza un documento utile ad orientarsi nei servizi per i giovani.

Prima di addentrarci brevemente nel lavoro svolto vorremmo porre l'attenzione di chi legge e consulta queste pagine su due termini, che accompagnano lo sguardo degli operatori alle prese con gli adolescenti e ciò che li muove: *DE-SIDERARE* e *CON-SIDERARE*.

Non tanto per un puro esercizio di etimologia alla ricerca di radici in comune ma per mettere in luce la reciprocità degli individui, la loro diversità ma non la loro separatezza.

Il primo significa mancanza di stelle, lontananza dalle stelle, il secondo osservare attentamente gli astri del cielo nel loro insieme, nella loro relazione reciproca.

Considerare dà forma al desiderare, quindi il nostro mondo adulto in dialogo con gli adolescenti e in loro ascolto.

E ancora, considerare significa fermarsi a guardare davvero, dare attenzione, esaminando ciò che accade o si vuole in relazione con sé e il proprio mondo; ed è proprio da quell'attenzione che prende forma il desiderio. Così, ciò che impariamo a considerare con cura finisce anche per orientare e orientarci, attribuendo senso.

Ci interroghiamo sul nostro ruolo di adulti che li accompagnano nei loro desideri e li consideriamo, insieme a loro.

Come? È una domanda semplice, con una risposta a più voci.

Abitando i servizi, le pratiche educative, le istituzioni a fianco dei giovani si possono adottare diversi punti di vista, realizzare proposte eterogenee e concretizzare idee sempre con al centro il benessere dei giovani. Ogni spazio assume una forma propria attraverso l'offerta di esperienze e spazi, con organizzazioni diverse o somiglianti, in co-progettazione o inseriti in ambiti sociali e socio-sanitari differenti ma calati nella specificità di ogni territorio.

Premessa doverosa perché è altrettanto doveroso riflettere sul nostro ruolo di adulti in questa contemporaneità, data la responsabilità nell'accogliere e affiancare le giovani generazioni nella costruzione dell'identità personale, sociale, digitale, nel contrastare il disagio e l'emergenza, nel far emergere il dissenso, soprattutto in momenti critici, di passaggio, di cambiamento, di fallimento.

Nella pratica lavorativa di questo ultimo anno si è inserito un lavoro di coordinamento diverse fasi e nella comunicazione con la Regione e i Centri per le Famiglie (di seguito CF).

In sintesi:

1. condivisione del crono-programma e obiettivi con la regione; raccolta disponibilità dei CF al lavoro congiunto
2. mappatura dei servizi inseriti nei CF in una griglia di ricognizione e costituzione del Tavolo Adolescenti alla presenza dei CF che dispongono al loro interno di spazi/opportunità per giovani;
3. Tavolo di confronto tra centri interessati alla partecipazione; stesura bozza della carta;
4. pubblicazione e promozione della Carta nel territorio piemontese
5. prosecuzione dei lavori del Tavolo Adolescenti, per un confronto permanente.

Gli incontri si sono tenuti in presenza e online, riunendo nel confronto molti CF che hanno attualmente attive opportunità per adolescenti e altri che invece vorrebbero metterle in cantiere.

Dopo la costruzione della Carta Zerosei ecco la Carta Adolescenti, lavoro di pensiero e scrittura che ci ha accompagnato nel 2025.

È per noi la *carta delle possibilità*, dei centri e per le famiglie, non per fare posto ai giovani ma per dare loro un posto.

E ora mettiamo il vento nelle vele...

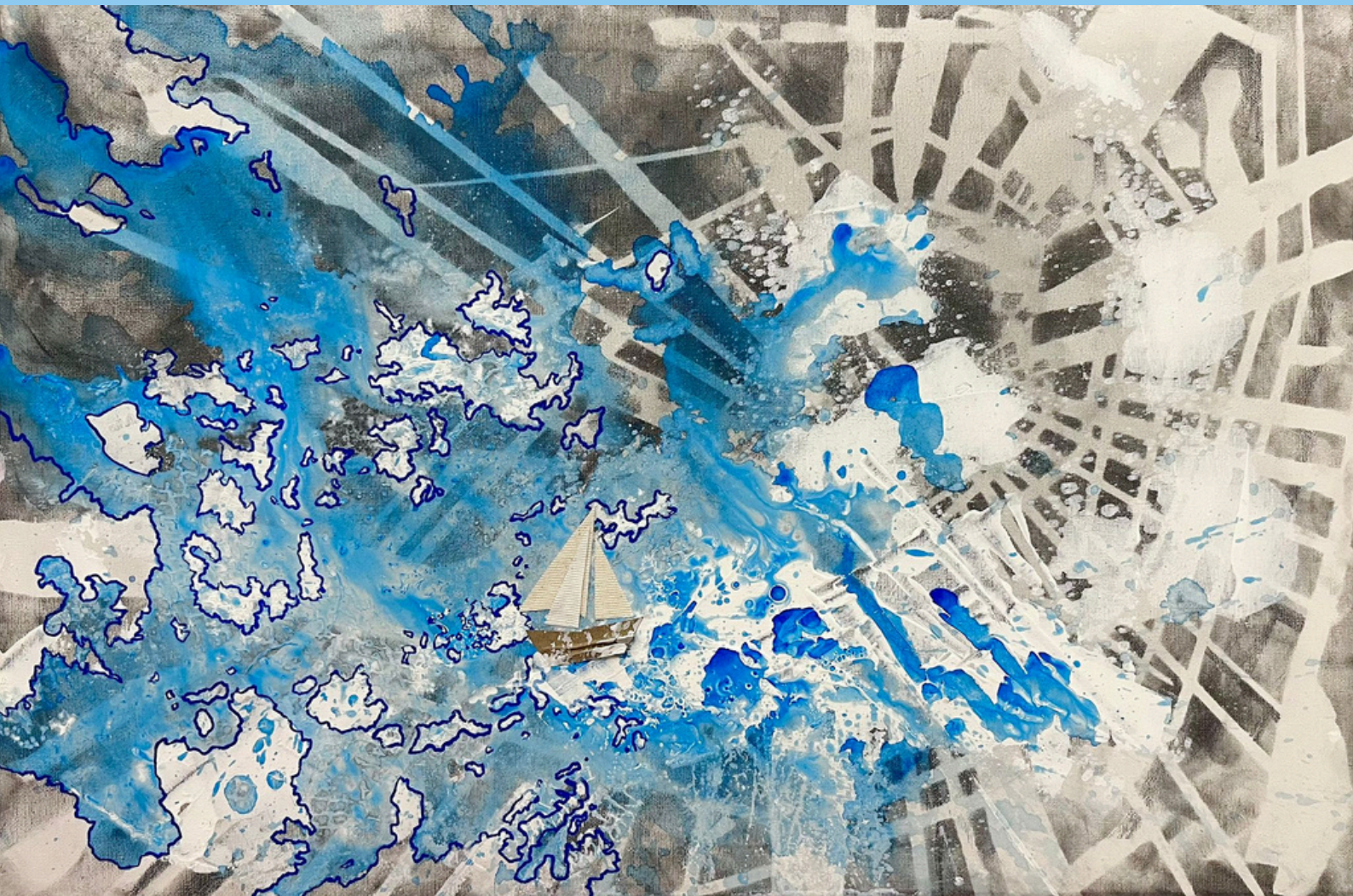

CON BUSSOLA E SESTANTE

Esplorare la propria identità

MAPPA NAUTICA

Ogni adolescente inizia il proprio viaggio di crescita con una **mappa** ricevuta nell'infanzia dai genitori — o dalle figure di riferimento — fatta di valori, regole, confini e punti di approdo.

All'inizio sembra chiara: indica direzioni certe, porti affidabili, rotte ben segnate.

Ma poi arriva l'adolescenza: le correnti cambiano, le coste familiari si dissolvono nella nebbia e quella mappa, un tempo rassicurante, non basta più. È il momento in cui le certezze crollano e il mare della vita appare in tempesta: scelte da compiere, pressioni sociali, nuove emozioni, mondi reali e virtuali che si intrecciano. In questo scenario complesso, l'adolescente deve iniziare a disegnare una **nuova mappa**, più aderente a ciò che è davvero, capace di guidarlo nel mare aperto di opportunità e rischi.

Qui entrano in gioco i servizi offerti dai **centri per le famiglie** agli adolescenti.

Gli operatori possono essere un aiuto per i ragazzi per tenere uno sguardo dall'alto o uno sguardo altro, per osservare il panorama in modo più ampio, in grado di mantenere il giusto distacco ed essere affidabile e autorevole, senza mai togliere al ragazzo la responsabilità del proprio viaggio.

Quando i giovani hanno accesso a una mappa aggiornata — costruita insieme a figure di riferimento e supportata da servizi pensati per le loro esigenze — possono navigare con maggiore sicurezza. Possono individuare risorse, orientarsi tra le possibilità, riconoscere i pericoli e scegliere la rotta con consapevolezza.

Questa raccolta nasce per offrire quella mappa: uno strumento vivo, che non impone un'unica strada, ma aiuta ogni adolescente a trovare la propria, imparando a leggere il mare e il cielo e a fidarsi delle proprie capacità di navigatore della vita.

GLI OBIETTIVI

Partendo dalla metafora del *viaggio* che l'adolescente affronta durante il suo percorso di crescita, presentiamo gli obiettivi che i Centri per le Famiglie individuano nel lavoro con i ragazzi e con le ragazze in uno spazio di ascolto.

IL PORTO DI MARE (il porto sicuro)

OFFRIRE SPAZI GRATUITI DI ASCOLTO ATTIVO ... IN TEMPI RAPIDI

Occorre offrire spazi di ASCOLTO ATTIVO: un ascolto non giudicante, che valorizza, tutela e permette all'adolescente di riconoscersi come portatore di una domanda.

Uno spazio di ascolto deve essere un luogo "a bassa soglia" a cui accedere liberamente, in cui poter "stare" per poter fare rifornimento durante la rotta. Un luogo sicuro in cui poter abbassare le difese, sentirsi ascoltati senza paura del giudizio e poter riflettere su come si naviga nelle acque profonde delle difficoltà.

Occorre predisporre un contesto accogliente che favorisca l'incontro e lo scambio tra adulti formati e adolescenti per poter leggere i loro bisogni, offrire un supporto individuale (psicologico e/o educativo) rispettoso dei loro tempi ed esigenze.

Gli spazi di ascolto possono essere "baia", un luogo di approdo sicuro e tranquillizzante, dove ricevere sostegno nei momenti di fatica e di stallo.

Gli adolescenti incontrano operatori che possono diventare "vento" che soffia per aiutarli a spiegare le vele e iniziare o riprendere il viaggio; "faro", punto di riferimento che non li lascia soli, ma anche "boa" per ragionare su confini e limiti.

LA BUSSOLA E IL SESTANTE

AIUTARE L'ADOLESCENTE A ORIENTARSI

L'adulto accompagna l'adolescente nella scoperta della sua identità. Quando necessario lo aiuta a "prepararsi per il suo viaggio" anche a livello informativo, proponendo eventuali strumenti e attrezzi.

L'operatore offre la bussola per orientarsi rispetto a possibilità e scelte e propone il sestante per aiutare l'adolescente a orientarsi guardando le stelle e valorizzando i suoi talenti e desideri.

E' fondamentale aiutare i ragazzi e le ragazze a prendere in mano "il timone" per essere protagonisti della propria vita e andare verso gli altri, promuovendo la capacità di autodeterminazione e il protagonismo.

LA SOCIALIZZAZIONE e LE ATTIVITA'

OFFRIRE LUOGHI DI CONFRONTO

Gli spazi di ascolto per adolescenti possono diventare contesti di incontro tra pari, di condivisione di esperienze e formazione/informazione reciproca.

Nel porto ci sono anche altre barche che consentono all'adolescente di fare esperienze di confronto con altri, attraverso attività di gruppo che favoriscono la socializzazione. Lo spazio di ascolto può anche diventare un cantiere nautico per costruire nuove attività, momenti di aggregazione e coprogettazione con i ragazzi.

LE METODOLOGIE

Raccontiamo alcune metodologie in uso negli spazi ascolto dei Centri per le famiglie.

L'ASCOLTO E IL SOSTEGNO

Gli spazi di ascolto per adolescenti offrono gratuitamente sostegno psicologico e educativo, individuale e/o di gruppo.

Le metodologie utilizzate si basano su un ascolto che pone l'operatore in dialogo autentico con l'adolescente e prova a dargli voce.

Ciò si traduce nell' accogliere i bisogni portati dai ragazzi e dalle ragazze e costruire insieme il percorso di consulenza: non vengono fornite "ricette", ma si condivide "una parte del viaggio" con l'adolescente. L'approccio metodologico può cambiare a seconda della fase di crescita.

Lavorare con gli adolescenti vuol dire anche accogliere il conflitto e il dissenso che portano, ragionare insieme sui limiti da rispettare e sui confini da varcare.

IL LAVORO DI RETE SUL TERRITORIO

Lo spazio di ascolto è in rete con Enti, Servizi e con la Comunità Educante del territorio.

La collaborazione può essere finalizzata all' aggancio dei giovani, al confronto con gli adulti di riferimento (insegnanti, educatori) oppure alla progettazione di attività: incontri tematici, percorsi di prevenzione, eventi o laboratori (con l'eventuale coinvolgimento di esperti).

Si costruiscono connessioni con il territorio, per promuovere attività di prevenzione e di promozione della salute, anche attraverso co-progettazioni e partenariati .

IL LAVORO DI EQUIPE

Il sostegno agli adolescenti richiede un costante lavoro di confronto in équipe multiprofessionale tra gli operatori che gestiscono lo spazio ed i colloqui.

La possibilità di coinvolgere anche altri professionisti del territorio consente di allargare lo sguardo e meglio rispondere ai bisogni portati dai ragazzi e dalle ragazze.

ESSERE “SMART”

L'aggancio dell'adolescente viene realizzato anche attraverso l'utilizzo di strumenti quali social network, videochiamate, canali di messaggistica.

Per promuovere lo spazio di ascolto vengono organizzate attività presso le scuole e sul territorio.

L'ASCOLTO DELL'ADOLESCENTE E L'ASCOLTO DEL GENITORE

In alcuni Centri per le famiglie si realizza un collegamento tra i servizi rivolti ad adolescenti e quelli rivolti a genitori. Emerge quindi l'utilità, per ogni situazione, di differenziare gli operatori che lavorano con gli adolescenti da quelli che si occupano dei genitori, in modo da poter restituire a ciascuno un senso di libertà e “riservatezza”.

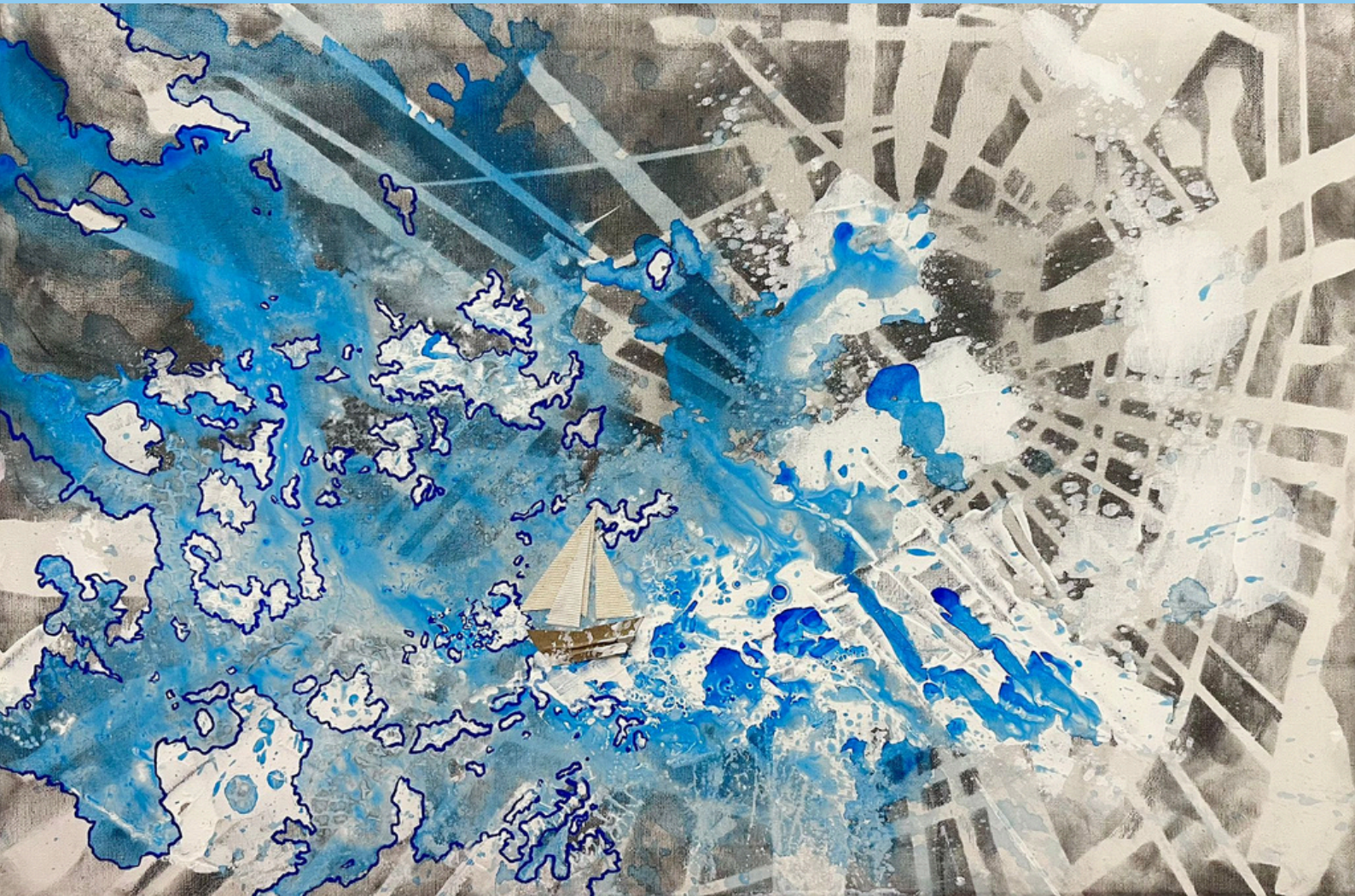

**CENTRI PER LE FAMIGLIE
DELLA REGIONE PIEMONTE:
i SERVIZI
PER GLI ADOLESCENTI**

CIVICO 51



Servizio Socio assistenziale ASL AL Casale Monferrato



COMUNE/CONSORZIO	TERRITORIO DI COMPETENZA	CONTATTI
Servizio Socio assistenziale ASL AL Casale Monferrato	Comuni afferenti al Servizio Socio assistenziale ASL AL	331 624 5193 Centro Famiglie cpf.casalemonferrato@gmail. com



TARGET	SEDE	MODALITÀ DI ACCESSO
Adolescenti e ragazzi da 14 a 24 anni	CPF di Casale e del Monferrato, corso Valentino 51- Casale M.to	Su appuntamento tramite whatsapp o chiamata

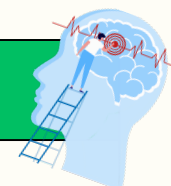

SERVIZI PERMANENTI
Supporto ai ragazzi e alla genitorialità.

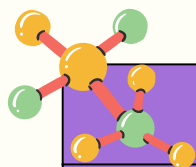

ATTIVITÀ COLLEGATE		
GRUPPI	LABORATORI	SPAZI IN CO-PROGETTAZIONE
Sostegno a genitori di adolescenti che abbiano presentato particolari difficoltà.	Laboratori su emozioni e comunicazione nelle Scuole Superiori. Laboratori di psicomotricità relazionale presso le scuole.	Attività in coprogettazione con ETS e scuole

CENTRO "Passaparola" ^ FAMIGLIA



COMUNE/CONSORZIO	TERRITORIO DI COMPETENZA	CONTATTI
CO.GE.SA.	Asti Nord	0141 591 822



TARGET	SEDE	MODALITÀ DI ACCESSO
Adolescenti e adulti	Centro Famiglie Passaparola	Gratuito e su prenotazione



SERVIZI PERMANENTI



ATTIVITÀ COLLEGATE		
GRUPPI	LABORATORI	SPAZI IN CO-PROGETTAZIONE
SI	SI	CO.GE.SA. , scuole, ASL AT

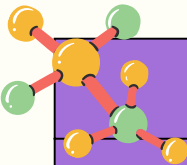



COMUNE/CONSORZIO	TERRITORIO DI COMPETENZA	CONTATTI
CO.GE.SA.	Asti Nord	0141-591822



TARGET	SEDE	MODALITÀ DI ACCESSO
Scuola Secondaria di Primo Grado da 12 a 14 anni	Scuole Secondarie di Primo Grado del territorio di Asti Nord	Su richiesta degli alunni



SERVIZI PERMANENTI
Incontri tematici di ascolto rivolti ai gruppi classe delle scuole aderenti

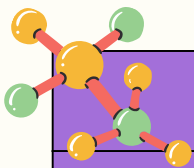

ATTIVITÀ COLLEGATE		
GRUPPI	LABORATORI	SPAZI IN CO-PROGETTAZIONE
SI	SI	CO.GE.SA, Scuole, ASL AT, Associazioni di Volontariato

SPAF!

Spazio di ascolto per adolescenti



Centro per le Famiglie del CONSORZIO I.R.I.S.
Centro per le famiglie CISSABO (Consultorio per Famiglie)
ASL BIELLA



COMUNE/CONSORZIO	TERRITORIO DI COMPETENZA	CONTATTI
CONSORZIO I.R.I.S. CONSORZIO CISSABO ASL BIELLA	Tutti i Comuni della Provincia di Biella (Consorzi Iris e Cissabo)	cellulare: 320 434 3778 (anche WhatsApp) pagina IG Lo_spaf pagina FB: Lo Spaf mail: Spaf@consorzioiris.net sito: www.consorzioiris.net



TARGET	SEDE	MODALITÀ DI ACCESSO
Adolescenti e giovani da 14 a 25 anni	Via Caraccio n. 4, Biella presso la sede del Centro per le famiglie del Consorzio I.R.I.S. (con ingresso dedicato)	E' sufficiente che l'adolescente scriva su WhatsApp o telefoni direttamente al numero di Spaf! Per i minorenni è richiesto il consenso firmato dai genitori o dei tutori

SERVIZI PERMANENTI



Accoglienza e colloqui di consultazione educativa o psicologica (in media 10-12 incontri)

Progetto integrato di educazione affettiva e sessuale presso le classi terze delle Scuole Secondarie di Primo grado afferenti al Consorzio IRIS inserito ogni anno nel catalogo offerta formativa dell' ASL e scolto dall'educatore di Spaf e il personale ostetrico dell' ASLBI

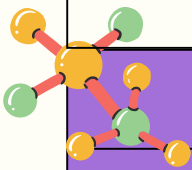

ATTIVITÀ COLLEGATE

GRUPPI	LABORATORI	SPAZI IN CO-PROGETTAZIONE
Gruppi educativi rivolti a ragazzi e ragazze afferenti allo Spaf! con calendarizzazione di attività finalizzate alla socializzazione	Attività di prevenzione rivolte alle scuole secondarie di secondo grado con pianificazione definita annualmente . Esempio: classi in visita a Spaf, laboratori psico- educativi	Laboratori di musicoterapia realizzati a Spaf! attraverso il progetto WANT TO BI (2023- 2025) che prevede il partenariato dei Consorzi IRIS e CISSABO con Fondazioni e Enti del Territorio

GAM "LA PULCE D'ACQUA"





COMUNE/CONSORZIO	TERRITORIO DI COMPETENZA	CONTATTI
CSAC - Consorzio Socio Assistenziale del Cuneese	Comuni deleganti le funzioni S/A al CSAC - Ambito	centro.famiglie@csac-cn.it A.S. Marro ed E.P. Martini



TARGET	SEDE	MODALITÀ DI ACCESSO
Adolescenti e ragazzi da 11 a 18 anni	Cuneo	Libero accesso per spazi aggregativi Iscrizione per laboratori socio-didattici e tematici

SERVIZI PERMANENTI

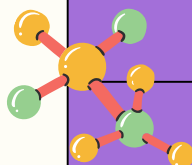

ATTIVITÀ COLLEGATE		
GRUPPI	LABORATORI	SPAZI IN CO-PROGETTAZIONE
	In collaborazione con gli Istituti Comprensivi e I.S. di 2° grado, con l'ASL CN1 e con il Servizio Sociale territoriale	Servizio in capo al CSAC gestito in collaborazione (esternalizzazione) con Coop. Soc. Emmanuele, Amministrazione Comunale ed altri Soggetti della Rete

GAM "ORATORIO SALESIANO DON BOSCO"



CSAC - Consorzio Socio Assistenziale del Cuneese



COMUNE/CONSORZIO	TERRITORIO DI COMPETENZA	CONTATTI
CSAC - Consorzio Socio Assistenziale del Cuneese	Comuni deleganti le funzioni S/A al CSAC - Ambito	centro.famiglie@csac-cn.it A.S. MARRO ed E.P. MARTINI



TARGET	SEDE	MODALITÀ DI ACCESSO
Bambini, adolescenti e ragazzi da 6 a18 anni	Cuneo	Accesso su segnalazione del Servizio Sociale Territoriale



SERVIZI PERMANENTI
Attività extra socializzanti quali gite, estate ragazzi e campeggi durante periodi di vacanza scolastica

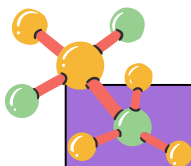

ATTIVITÀ COLLEGATE		
GRUPPI	LABORATORI	SPAZI IN CO-PROGETTAZIONE
si	si	Servizio in capo al CSAC gestito in collaborazione (esternalizzazione) con Oratorio Salesiano Don Bosco ed altri Soggetti della Rete

"AL 34"

spazio ascolto giovani



CSAC - Consorzio Socio Assistenziale del Cuneese



COMUNE/CONSORZIO	TERRITORIO DI COMPETENZA	CONTATTI
CSAC - Consorzio Socio Assistenziale del Cuneese	Comuni deleganti le funzioni S/A al CSAC – Ambito	centro.famiglie@csac-cn.it A.S. MARRO ed E.P. MARTINI



TARGET	SEDE	MODALITÀ DI ACCESSO
Adolescenti e ragazzi da 14 a 25 anni	Cuneo	Accesso libero



SERVIZI PERMANENTI
Sportello per adolescenti/giovani ad accesso libero gestito nell'ambito della progettazione "Cantiere Adolescenti" ASL CN1 ed EE.GG.

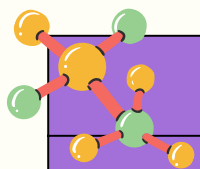

ATTIVITÀ COLLEGATE		
GRUPPI	LABORATORI	SPAZI IN CO-PROGETTAZIONE
no	Interventi e spazi di ascolto presso alcuni Istituti S. di 2° grado e collaborazione con gli altri spazi/progetti rivolti al target per il territorio di competenza	Il CSAC è Partner di progetto - in capo all'ASL CN1

Progetti di prevenzione del disagio giovanile e di promozione del benessere e della socialità

CONSORZIO SOCIO-ASSISTENZIALE DEL CUNEESE



CSAC - Consorzio Socio Assistenziale del Cuneese



COMUNE/CONSORZIO	TERRITORIO DI COMPETENZA	CONTATTI
CSAC - Consorzio Socio Assistenziale del Cuneese	Comuni deleganti le funzioni S/A al CSAC - Ambito	centro.famiglie@csac-cn.it A.S. MARRO ed E.P. MARTINI



TARGET	SEDE	MODALITÀ DI ACCESSO
Bambini, adolescenti e ragazzi da 6 a 21 anni	Cuneo (4 spazi in 4 quartieri), Borgo S.Dalmazzo, Caraglio, Centallo, Cervasca, Chiusa di Pesio, Dronero	Libero accesso per spazi aggregativi Iscrizione per laboratori socio-didattici e tematici



SERVIZI PERMANENTI
in collaborazione con Istituti Comprensivi e I.S. di 2° grado, con il Servizio Sociale territoriale, con le Amministrazioni Comunali, con altri Soggetti della Rete locale e con l'ASL CN1

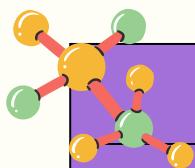

ATTIVITÀ COLLEGATE		
GRUPPI	LABORATORI	SPAZI IN CO-PROGETTAZIONE
SI	SI	Spazi gestiti sia in co-progettazione con soggetti del terzo settore che in capo al CSAC ed esternalizzati



Sportello di ascolto per adolescenti



**Centro per le Famiglie del CONSORZIO C.I.S.A.S.
CASTELLETTO SOPRA TICINO (NO)**



COMUNE/CONSORZIO	TERRITORIO DI COMPETENZA	CONTATTI
CONSORZIO C.I.S.AS. CASTELLETTO SOPRA TICINO (NO)	Bellinzago Novarese, Borgo Ticino, Castelletto Sopra Ticino, Cressa, Divignano, Marano Ticino, Mezzomerico, Oleggio, Pombia, Suno, Varallo Pombia	cellulare: 338 7360931 (anche WhatsApp) pagina IG: lo_spazio_a pagina FB: Lo_spazio_A mail: spazio.a@cisasservizi.it sito: www.cisasservizi.it



TARGET	SEDE	MODALITÀ DI ACCESSO
Adolescenti e giovani dai 14 ai 25 anni	Viale Rimembranze 1, Bellinzago Novarese Via Simonetta 3, Varallo Pombia Via Vittorio Emanuele 38, Borgo Ticino	WhatsApp contatto telefonico e-mail social Per i minorenni è richiesto il consenso firmato dai genitori o chi ne fa le veci



SERVIZI PERMANENTI
Accoglienza e colloqui di consultazione educativa o psicologica (in media 10-12 incontri) Laboratori di educazione relazionale, affettiva e sessuale presso le scuole secondarie di primo grado e le classi seconde delle scuole secondarie di secondo grado afferenti al C.I.S.AS.

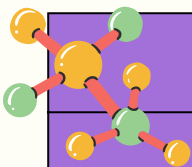

ATTIVITÀ COLLEGATE		
GRUPPI	LABORATORI	SPAZI IN CO-PROGETTAZIONE
Gruppi educativi rivolti a ragazzi e ragazze afferenti a SpazioA con calendarizzazione di attività finalizzate all'espressione di sé, alla riflessione, alla socializzazione	Laboratori di scrittura e book-coaching	

T-ASCOLTO

UNO SPAZIO PER TE



CONSORZIO CISA OVEST TICINO



COMUNE/CONSORZIO	TERRITORIO DI COMPETENZA	CONTATTI
CONSORZIO CISA OVEST TICINO	Trecate, Galliate, Cameri, Romentino, Cerano, Sozzago, Biandrate, Borgolavezzaro, Caltignaga, Casaleggio, Casalino, Casalvolone, Castellazzo Novarese, Garbagna Novarese, Granozzo con Monticello, Landiona, Mandello Vitta, Nibbiola, Recetto, San Pietro Mosezzo, Sillavengo, Terdobbiate, Tornaco, Vespolate	348 035 4633 Dott.ssa Grazia Fallarini (anche WhatsApp)



TARGET	SEDE	MODALITÀ DI ACCESSO
Adolescenti e ragazzi da 14 a 17 anni	Via per Turbigo 8A 28066 GALLIATE (NO)	Accesso libero su appuntamento

SERVIZI PERMANENTI

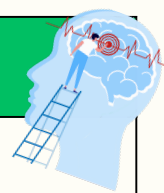

ATTIVITÀ COLLEGATE

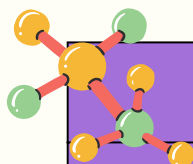

GRUPPI	LABORATORI	SPAZI IN CO-PROGETTAZIONE

CENTRO RELAZIONI E FAMIGLIE



Centro Relazioni e Famiglie
"É un luogo di accoglienza e supporto dove ricevere informazioni, orientamento
e consulenza sul benessere della persona e sulla cura dei legami familiari"



CITTA' DI TORINO

TORINO
famiglie

Comune di Torino



COMUNE/CONSORZIO	TERRITORIO DI COMPETENZA	CONTATTI
Comune di Torino	Città di Torino	011.011.31562 relazioniefamiglie@comune.torino.it https://centrorelazioniefamiglie.it/ https://www.instagram.com/centrorelazioniefamiglie/ https://www.facebook.com/profile.php?id=100082832452654



TARGET	SEDE	MODALITÀ DI ACCESSO
Figli 14-21 Genitori di figli 14-21	via Bruino 4/A Torino	Front Desk Telefono E-mail

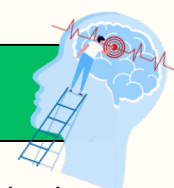

SERVIZI PERMANENTI
<ul style="list-style-type: none"> • Counseling individuale per adolescenti in preparazione agli incontri di gruppo con i genitori • Counseling individuale per genitori in preparazione agli incontri di gruppo con i figli • Mediazione intergenerazionale per adolescenti e genitori legati al manifestarsi di aspetti identitari LGBT+ • Consulenza Familiare genitori-figli in situazioni di alta conflittualità comunicativa • Cicli di incontri tematici sulla salute mentale dei giovani

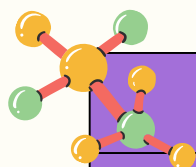

ATTIVITÀ COLLEGATE		
GRUPPI	LABORATORI	SPAZI IN CO-PROGETTAZIONE
Conversazioni: gruppi genitori-figli su tematiche emerse nei colloqui individuali	Empowerment economico per donne e giovani fino a 21 anni Media e Social Education nelle scuole	Attività in co-progettazione con ETS svolte all'interno del CRF, presso le Scuole o in spazi locali dedicati

ARIA SPAZI REALI



CITTA' DI TORINO

Comune di Torino



COMUNE/CONSORZIO	TERRITORIO DI COMPETENZA	CONTATTI
Comune di Torino	Città di Torino	Cristina Ragionieri aria@comune.torino.it 011.011.66704 011.011.66701



TARGET	SEDE	MODALITÀ DI ACCESSO
14-21 anni	via Giolitti 40/B Torino	su appuntamento
14-28 anni	C.so San Maurizio 4 Torino	accesso spontaneo



SERVIZI PERMANENTI
<ul style="list-style-type: none"> • Cicli di ascolto psicologico ed educativo (sede di via Giolitti e C.so San Maurizio) • Laboratori psico-educativi e filosofici (sede di C.so San Maurizio) • Spazi di aggregazione e protagonismo giovanile

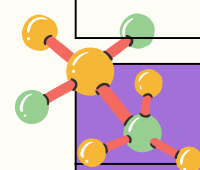

ATTIVITÀ COLLEGATE		
GRUPPI	LABORATORI	SPAZI IN CO-PROGETTAZIONE
Sportello autonomia, conosci te stesso, che aria tira, teatro	Sportello neomaggiorenne, fucina delle autonomie, orientamento, supporto psicomotivazionale, gruppo filosofico, teatro	Azioni sul benessere e protagonismo giovanile

GENTRO PER LE FAMIGLIE

Spazio di ascolto per adolescenti





COMUNE/CONSORZIO	TERRITORIO DI COMPETENZA	CONTATTI
Consorzio Ovest Solidale	Collegno, Grugliasco, Rivoli, Rosta e Villarbasse	Tel. 011 950 1470 Mail: centrofamiglie@ovestsolidale.to.it Facebook: Centro per le Famiglie - COS Rivoli Rosta Villarbasse Collegno Grugliasco Instagram: centro_famiglie_cos



TARGET	SEDE	MODALITÀ DI ACCESSO
Adolescenti e ragazzi dagli 11 ai 18 anni	Via Capra n. 27, Rivoli (TO) Via Fratel Prospero n. 41 Grugliasco (TO)	Front Desk Su appuntamento Telefono Mail

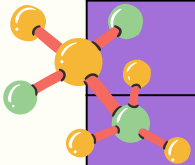

ATTIVITÀ COLLEGATE		
GRUPPI	LABORATORI	SPAZI IN CO-PROGETTAZIONE
Spazio BES/DSA: supporto studio ai ragazzi dai 7 ai 13 anni + consulenza ai genitori Gruppo Supporto allo Studio minori (11-14 anni) in carico al Servizio Sociale Gruppi di Parola "Zaini a Confronto": con Mediatori interni ed esterni al Consorzio e Psicologi	Cooking Fever: laboratorio di cucina con condivisione delle emozioni Attività di prevenzione sul benessere digitale presso le scuole secondarie di I° grado PlayLife: tecniche di autonarrazione per i ragazzi dai 12 ai 14 anni Mindup: laboratori di sensibilizzazione ed informazione sui temi della prevenzione dell'uso di sostanze psicotrope dai 15 ai 17 anni	Servizi gestiti con Co-Progettazione biennale insieme alle ETS del territorio, in collaborazione con Comuni Consortili, Biblioteche e ASL TO3

SPAZIO GIOVANI

Consultorio adolescenti e giovani



Consorzio Cidis - Asl T03 Distretto di Orbassano



COMUNE/CONSORZIO	TERRITORIO DI COMPETENZA	CONTATTI
Consorzio CidiS Asl TO3 Distretto di Orbassano	Beinasco, Bruino, Orbassano, Piossasco Rivalta, Volvera	tel. 011 058 7998 Ep. Luigi Sermenato tel. 344 013 7802



TARGET	SEDE	MODALITÀ DI ACCESSO
Adolescenti e giovani da 13 a 22 anni	Strada Ribalta n. 14, Orbassano (TO)	Libero e su appuntamento

SERVIZI PERMANENTI

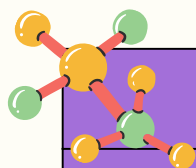

ATTIVITÀ COLLEGATE		
GRUPPI	LABORATORI	SPAZI IN CO-PROGETTAZIONE
Formazione nelle Scuole Secondarie di I e II grado del territorio		

SPAZIO ADOLESCENTI



Consorzio CISS 38 - Rivarolo



COMUNE/CONSORZIO	TERRITORIO DI COMPETENZA	CONTATTI
<p>Consorzio CISS 38 Rivarolo</p>	<p>Agliè, Alpette, Bairo, Borgiallo, Bosconero, Busano, Canischio, Castellamonte, Castelnuovo Nigra, Ceresole Reale, Chiesanuova, Ciconio, Cintano, Collettero Castelnuovo, Cuorgnè, Favria, Feletto, Forno Canavese, Frassinetto, Ingria, Locana, Lombardore, Lusiglie', Noasca, Oglianico, Ozegna, Pertusio, Pont Canavese, Prascorsano, Pratiglione, Ribordone, Rivara, Rivarolo Canavese, Rivarossa, Ronco Canavese, Salassa, San Colombano Belmonte, San Ponso, Sparone, Valperga, Valprato Soana</p>	<p>Erika Genisio (Referente centro famiglie) 340 492 2735 erika.genisio@ciss38.it</p> <p>Stefano Rossetti (Responsabile Area) 334 890 9297 stefano.rossetti@ciss38.it</p>



TARGET	SEDE	MODALITÀ DI ACCESSO
<p>Adolescenti e giovani da 11 a 25 anni</p>	<p>Via Meaglia n. 6 Rivarolo (TO) (Parco Malgrà presso Centro per le Famiglie)</p>	<p>Per colloquio con ostetrica ed educatori accesso libero, senza consenso dei genitori</p> <p>Per consulenza psicologica accesso su appuntamento con consenso dei genitori</p>

SERVIZI PERMANENTI

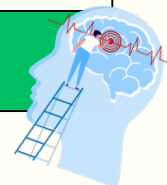

Consulenza ostetrica con professionista dell'ASL TO 4
Consulenza educativa con professionisti di ETS e Consorzio
Consulenza psicologica e pedagogica su appuntamento

ATTIVITÀ COLLEGATE

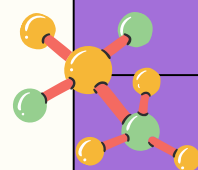

GRUPPI	LABORATORI	SPAZI IN CO-PROGETTAZIONE
<p>Coprogettazione di interventi e iniziative nei diversi Comuni in integrazione con scuole, Amministrazioni, ASL ETS e gli stessi ragazzi/e</p>	<p>Percorsi a tema "Sessualità e affettività"</p> <p>Promozione della cittadinanza attiva e sensibilizzazione</p> <p>Percorsi su uso consapevole dei social e digitale</p> <p>Azioni di prevenzione del disagio mentale</p>	<p>Spazio di costruzione progettuale di iniziative in collaborazione con insegnanti rappresentati degli studenti delle superiori</p> <p>Reti senza fili e diari della salute (in collaborazione con ETS e ASL TO 4)</p>

ADOLESCENTI AL CENTRO

Spazi e attività +11



CISS PINEROLESE



COMUNE/CONSORZIO	TERRITORIO DI COMPETENZA	CONTATTI
CISS PINEROLESE	Airasca Angrogna Bibiana Bobbio Pellice Bricherasio Buriasco Campiglione Fenile Cantalupa Cavour Cercenasco Cumiana Fenestrelle Frossasco Garzigliana Inverso Pinasca Luserna S. Giovanni Lusernetta Macello Massello Osasco Perosa Argentina Perrero Pinasca Pinerolo Piscina Pomaretto Porte Pragelato Prali Pramollo Prarostino Roletto Rora' Roure Salza di Pinerolo San Germano Chisone San Pietro Val Lemina San Secondo di Pinerolo Scalenghe Sestriere Torre Pellice Usseaux Vigone Villafranca Piemonte Villar Pellice Villar Perosa Virle Piemonte	Maria Vanore 3343450366 centrofamiglie@cisspinerolo.it vanore@cisspinerolo.it



TARGET	SEDE	MODALITÀ DI ACCESSO
Adolescenti	Corso J. Lombardini n. 2 Torre Pellice (TO)	Libero accesso

SERVIZI PERMANENTI
Counseling Educativo, gruppi di parola per figli di genitori separati

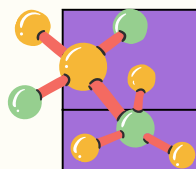
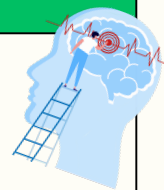

ATTIVITÀ COLLEGATE		
GRUPPI	LABORATORI	SPAZI IN CO-PROGETTAZIONE
Attività strutturate Pranzi condivisi spazi di aggregazione	Laboratori : -Cittadinanza attiva e partecipazione giovanile -Educazione digitale	Rassegna di attività in rete: "Famiglie in cammino" con: Comuni, biblioteche, Asl, Cooperative, Diaconia Valdese, Scuole, Volontari ecc

SPORTELLO

"SPAZIO GIOVANI"

SPAZIO GIOVANI

 è gratuito,
è garantita la riservatezza

Si può accedere su prenotazione
presso Il Centro per Le Famiglie
Via Cibrario 16 a Ciriè
al numero 366 65 92 165
o alla mail centro.famiglie@ciscirie.it



 fermati un attimo!



ti colpisce una di
qst parole? hanno a ke fare
qk con te?

se hai dubbi, curiosità,
bisogno di
informazioni o
semplicemente
vuoi fare
2 chiacchiere,
puoi venire
allo
spazio giovani
da solo
o con i tuoi amici.

EMOZIONI
INCERTEZZE
CONFUSIONE
AMORE
PAURA
AMICIZIA
INCOMPRENSIONI
ALCOL
SESSO
CASINI?
DUBBI
DROGHE
SOLITUDINE



Consorzio Intercomunale dei Servizi Socio-Assistenziali
C.I.S. Ciriè



COMUNE/CONSORZIO	TERRITORIO DI COMPETENZA	CONTATTI
Consorzio dei Servizi Socio-Assistenziali C.I.S. Ciriè	Comuni afferenti al Consorzio	366 659 2165 centro.famiglia@ciscirie.it



TARGET	SEDE	MODALITÀ DI ACCESSO
Adolescenti e ragazzi dai 14 ai 26 anni	Ciriè, via Cibrario 16 Lanzo, via Bocciarelli 2	Accesso diretto su prenotazione.



SERVIZI PERMANENTI

Colloqui individuali e non, di ascolto e sostegno.
Sportello di ascolto presso Istituti di istruzione superiore
Progetto “Mestiere Adolescente” in classe, su tematiche a richiesta
Progetto “ Affettività’ e Sessualità” in classe
Supporto alla Genitorialità: colloqui con genitori e genitori e figli.
Cineforum: serate tematiche con genitori e figli, film e confronto guidato
Serate a tema per genitori o genitori e figli

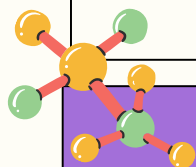

ATTIVITÀ COLLEGATE

GRUPPI	LABORATORI	SPAZI IN CO-PROGETTAZIONE
Gruppi classe	Incontri, attività ludico espressive e aggregative nelle classi	Istituti di Istruzione Superiore Ciriè e Lanzo, Scuole secondarie di primo grado Consultorio familiare e Ser.D. AslTo4

CENTRO PER LE FAMIGLIE

GISSA



COMUNE/CONSORZIO	TERRITORIO DI COMPETENZA	CONTATTI
Consorzio Intercomunale dei Servizi Socio-Assistenziali (CISSA)	Pianezza, Givoletto, La Cassa, San Gillio, Venaria Reale, Druento, Alpignano, Val della Torre	3336156964 Centro Famiglie centrofamiglie@coopfrassati.com



TARGET	SEDE	MODALITÀ DI ACCESSO
Adolescenti e giovani adulti dai 18 ai 25 anni	Nella sede del CpF di Venaria - Via Medici del Vascello, 16 Nella sede del CpF di Pianezza -Via Dora Riparia, 4	Su appuntamento tramite e-mail o chiamat



SERVIZI PERMANENTI
Orientamento e supporto psicologico ad adolescenti e giovani adulti



ATTIVITÀ COLLEGATE		
GRUPPI	LABORATORI	SPAZI IN CO-PROGETTAZIONE
	Laboratori sull'alfabetizzazione emotiva, sull'affettività, sulle relazioni e sulla violenza di genere nella scuola primaria di secondo grado.	

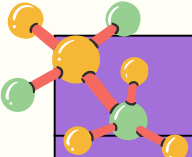

SPAZIO ADOLESCENTI

ho failato alla grande
non mi va di snitchare
che fake è ora di dirglielo
una crush, le scrivo, non mi caga
ma sei serio? sa vita mia
mi ha ghostato solo nerdare
possiamo parlarne?



non importa come vuoi dirlo.
se vuoi parlare, da sola o insieme ad altre
abbiamo orecchie per te



Consorzio In.Re.Te. di Ivrea

COMUNE/CONSORZIO	TERRITORIO DI COMPETENZA	CONTATTI 
Consorzio In.Re.Te. di Ivrea	Andrate, Azeglio, Baldissero C.se, Banchette, Borgofranco d'Ivrea, Brosso, Caravino, Carema, Cascinette d' Ivrea, Colletterto Giacosa, Cossano C.se, Fiorano C.se, Issiglio, Ivrea, Lessolo, Loranze, Montalto Dora, Nomaglio, Palazzo C.se, Parella, Pavone C.se, Piverone, Quagliuzzo, Rueglio, Salerano C.se, Samon,e Settimo Rottaro, Settimo Vittone, Strambinello, Torre C.se, Traversella, Valchiusa, Val di Chy, Vidracco, Vistrorio, Unione Collinare della Serra (Albiano d'Ivrea Bollengo Burolo Chiaverano) Unione Montana "Dora Baltea" (Quassolo Quincinetto Tavagnasco)	Cell. 331 135 7302 Centro Famiglie 333 2020599 Referente Consorzio 



TARGET	SEDE	MODALITÀ DI ACCESSO
Adolescenti e ragazzi/e da 14 a 21 anni	CPF FILO, via Ravaschietto 31 a Ivrea	Consulenze educative per ragazzi/e e/o genitori: su appuntamento Iniziative temporanee: diffusione e iscrizione tramite social e sito

SERVIZI PERMANENTI

Consulenze educative per ragazzi/e e/o genitori, mediazione intergenerazionale, incontri tematici per genitori, gruppi di confronto tra genitori, sportelli di ascolto presso le scuole medie, osservazione e interventi nei gruppi classe

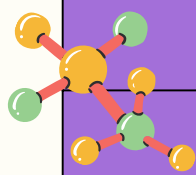

ATTIVITÀ COLLEGATE

GRUPPI	LABORATORI	SPAZI IN CO-PROGETTAZIONE
Coprogettazione con le amministrazioni locali per Centri di Aggregazione Giovanile, progetti di educativa di strada e di sviluppo di comunità	Laboratori finalizzati a benessere, prevenzione e cura dei legami all'interno dei gruppi classe presso le scuole secondarie (medie e superiori)	Progetto di educativa di strada in co-progettazione Progetti di accompagnamento e orientamento al lavoro in coprogettazione Progettazioni con ETS e amministrazioni locali su benessere, salute mentale e partecipazione giovanile

SPAZIO GIOVANI "OFFIGINE"



 **CONSORZIO DEI SERVIZI SOCIALI DEL VERBANO**

Consorzio dei Servizi Sociali del Verbano



COMUNE/CONSORZIO	TERRITORIO DI COMPETENZA	CONTATTI
Consorzio dei Servizi Sociali del Verbano	Comuni afferenti al Consorzio	0323 52268 ufficiosegreteria@cssv.it



TARGET	SEDE	MODALITÀ DI ACCESSO
Adolescenti e ragazzi dai 13 ai 19 anni	<ul style="list-style-type: none"> Al Kantiere - Possaccio Verbania Ornavasso c/o Oratorio 	Accesso diretto e su invio dei Servizi.



SERVIZI PERMANENTI
<ul style="list-style-type: none"> Presidi di supporto socio-educativo che offrono attività di socializzazione ed espressive con Educatori Professionali. Sportello psicologico a bassa soglia ad accesso gratuito dedicato appositamente agli adolescenti. Supporto alla Genitorialità: Colloqui di counseling psicologico individualizzato con professionisti, in supporto ai bisogni dei genitori di figlie e figli adolescenti.

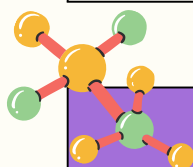

ATTIVITÀ COLLEGATE		
GRUPPI	LABORATORI	SPAZI IN CO-PROGETTAZIONE
Doposcuola e aiuto compiti peer2peer	Attività espressive di tipo artistico, culturale, aggregativo	Comune di Verbania, Comune di Ornavasso, Ass. 21 Marzo, Coop. La Bitta

RESTART

Spazio_Ascolto_Giovani





COMUNE/CONSORZIO	TERRITORIO DI COMPETENZA	CONTATTI
Comune di Vercelli	Vercelli, Albano Verellese ,Arborio ,Quinto Verellese Caresanablot, Borgo Vercelli,Asigliano Verellese,Villata Rive ,Formigliana,Lignana, Casavona Elvo,Villarboit Vinzaglio,Ronsecco, Sali Verellese,Tricerro, Desana	cell. 331 560 3005 Denise 334 311 4096 Elena (anche WhatsApp) info.villacingoli@comune.vercelli.it www.villacingoli.it



TARGET	SEDE	MODALITÀ DI ACCESSO
Adolescenti e giovani da 13 a 29 anni	Via Ludovico Ariosto n. 2 Vercelli Stanza della musica all'interno del Centro per le Famiglie Villa Cingoli	Per i minorenni è necessario il consenso firmato dai genitori, per i maggiorenni compilazione di richiesta in automatico sul sito Villa Cingoli.

SERVIZI PERMANENTI

Consulenze psico-educative (n. 6/8 colloqui) in setting individuale
Attività in piccolo gruppo di stampo psico-educativo con i ragazzi che seguono il percorso di consulenza attraverso l'utilizzo di tecniche espressive

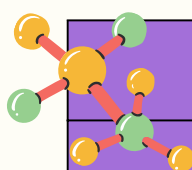

ATTIVITÀ COLLEGATE		
GRUPPI	LABORATORI	SPAZI IN CO-PROGETTAZIONE
Attività laboratoriali su tematiche psico-educative aperte a tutti i ragazzi dai 13 ai 29 anni. (ex. Conflitto, meditazione, etc).	Inserimento nel "catalogo scuole" promosso dall'Asl di Vercelli con progetti relativi a: affettività e sessualità, relazioni affettive, violenza, fallimento etc.. Ogni anno proponiamo progetti su tematiche differenti in base al bisogno emergente.	

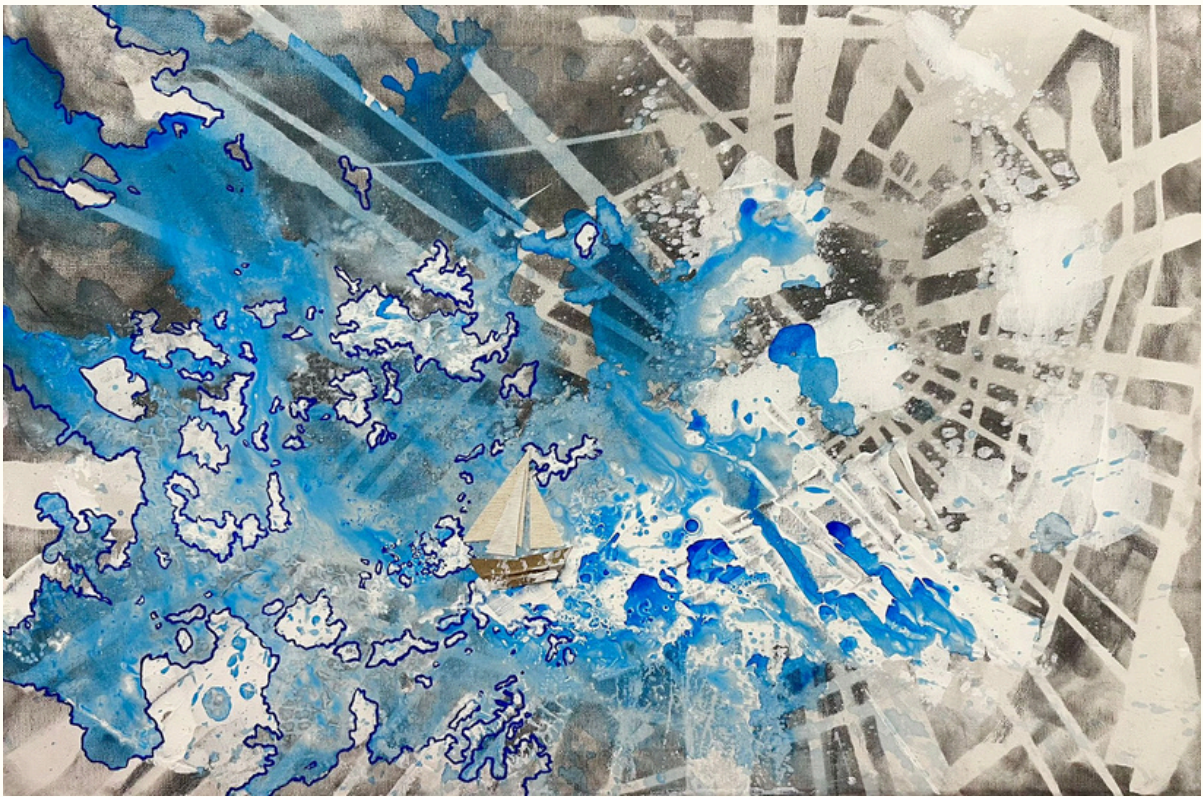

In copertina
"ODISSEA DELLO SPIRITO"
di G.L. anni 19
prova per l'esame
di maturità artistica