



Aree Protette  
Appennino Piemontese

Ente di Gestione delle Aree Protette dell'Appennino Piemontese  
via Umberto I, n. 51 – Salita Poggio, 15060 Bosio (AL) – Italia  
Tel. +39 011 4320242 – 011 4320192  
[areeprotetteappenninopiemontese@ruparpiemonte.it](mailto:areeprotetteappenninopiemontese@ruparpiemonte.it)  
[areeprotetteappenninopiemontese@pec.it](mailto:areeprotetteappenninopiemontese@pec.it)  
[www.areeprotetteappenninopiemontese.it](http://www.areeprotetteappenninopiemontese.it)  
Codice Fiscale / Partita IVA 01550320061

Deliberazione del Consiglio n. 20		del 30/04/2026	
Oggetto:	APPROVAZIONE DELLA RELAZIONE ANNUALE (RELAZIONE SULLA PERFORMANCE) SULL'ATTIVITA' SVOLTA DALL'ENTE NELL'ANNO 2025 AI SENSI DELL'ART. 15 DELLA L.R. N. 19/2009 E S.M.I.		
		PDP n. 20 / 2026	del 05/05/2026
Deliberazione con rilevanza contabile: NO			
Area: Tecnica			
Referente Istruttoria: Gabriele Panizza			
Responsabile del procedimento: Gabriele Panizza			

Seduta ordinaria

L'anno duemilaventisei, addì 30 aprile, alle ore 18.30, presso il Salone della sede istituzionale dell'Ente, in via Umberto I n. 51 – Salita Poggio, Bosio (AL), e in modalità telematica su piattaforma WEBEX, sono stati per oggi convocati i componenti di questo Consiglio. All'appello risultano:

N. d'ordine	Cognome e Nome		Presenti	Assenti
1	Paolo Caviglia	Presidente	X	
2	Gian Luigi Repetto	Vice Presidente	X	
3	Giacomo Briata	Consigliere	X	
4	Giovanni Chiesa**	Consigliere	X	
TOTALI			4	/

\*\* da remoto

Visto il D.P.G.R. n. 103/2025/XII del 27/11/2025 “XII Legislatura. Nomina del Presidente e dei componenti del Consiglio dell’Ente di gestione delle Aree protette dell’Appennino Piemontese ai sensi degli articoli 14 e 15 della legge regionale 29 giugno 2009, n 19 e s.m.i. (Testo unico sulla tutela delle aree naturali e della biodiversità)”.

Visto il Decreto del Commissario straordinario dell’Ente n. 2/2025 “Attribuzione dell’incarico di Direttore dell’Ente di gestione delle Aree protette dell’Appennino piemontese ai sensi dell’art. 15 della L.R. n. 19/2009 e s.m.i. al dirigente Andrea De Giovanni”.

Assiste all’adunanza con funzioni di Segretario verbalizzante il dott. Andrea De Giovanni, Direttore dell’Ente di gestione, il quale provvede alla redazione del presente verbale.

Il dott. Paolo Caviglia, nella sua qualità di Presidente, constatata la presenza del numero legale per la validità della seduta, dichiara aperta la seduta e pone in discussione quanto in oggetto.

## IL CONSIGLIO

Vista la L.R. n. 19/2009 e s.m.i. “Testo unico sulla tutela delle aree naturali e della biodiversità”.

Visto lo Statuto dell’Ente di gestione delle Aree protette dell’Appennino piemontese approvato con D.P.G.R. n. 13/2023/XI del 21/3/2023.

Vista la L.R. n. 7/2001 e s.m.i. “Ordinamento contabile della Regione Piemonte”.

Visto l’art. 15, comma 1 della L.R. n. 18/2017 “Assestamento del bilancio di previsione finanziario 2017 - 2019 e disposizioni finanziarie”.

Visto l’art. 22, comma 5 della L.R. n. 19/2009 e s.m.i. che stabilisce l’adozione delle norme contabili di cui al capo V della L.R. n. 7/2001 da parte degli Enti di gestione delle Aree protette.

Visto l’art. 10 del Decreto Legislativo n. 150/2009, riguardante l’ottimizzazione della produttività del lavoro pubblico e delle pubbliche amministrazioni in termini di efficienza e trasparenza.

Dato atto che ai sensi dell’art. 15, comma 6, lettera g) della L.R. n. 19/2009 e s.m.i., il Consiglio dell’Ente ha la funzione di approvare la Relazione annuale sull’attività svolta dall’Ente di gestione nell’anno precedente.

Dato inoltre atto che ai sensi dell’art. 29, comma 5, lettera c) della L.R. n. 19/2009 e s.m.i., l’Ente ha inoltre il compito di trasmettere al Settore regionale competente la suddetta Relazione annuale entro il 30 aprile dell’anno successivo, per l’esercizio delle attività di programmazione, coordinamento e verifica da parte della Regione Piemonte.

Dato infine atto come la Relazione annuale così come prevista dalla normativa regionale abbia i contenuti previsti per la Relazione sulla performance.

Vista la nota del Settore Sviluppo sostenibile, biodiversità e aree naturali della Regione Piemonte (prot. APAP n. 374 del 03/02/2026), con la quale gli Enti sono stati invitati a voler inviare al Settore entro il 30 aprile 2026, previa adeguata compilazione, la griglia riassuntiva relativa alla relazione annuale e il documento di approfondimento numerico della stessa.

Visto il documento “Relazione annuale” e relativi allegati, predisposto dagli Uffici dell’Ente sul modello trasmesso dal Settore Biodiversità e aree naturali della Regione Piemonte, allegato alla presente.

Ritenuto pertanto di approvare la Relazione annuale sull’attività svolta dall’Ente di gestione delle Aree protette dell’Appennino piemontese nell’anno 2025 (Relazione sulla performance), allegata alla presente.

Visto il Decreto del Commissario straordinario dell’Ente n. 2/2025 “Attribuzione dell’incarico di Direttore dell’Ente di gestione delle Aree protette dell’Appennino piemontese ai sensi dell’art. 15 della L.R. n. 19/2009 e s.m.i. al dirigente Andrea De Giovanni”.

Richiamata la determinazione dirigenziale n. 331/2022 ad oggetto: “Secondo aggiornamento dell’individuazione delle Unità Organizzative Responsabili dei procedimenti e delle istruttorie previste nell’ambito delle procedure di competenza dell’Ente”.

Richiamata la D.D. n. 347/2025 ad oggetto: “Assegnazione di incarico di Elevata Qualificazione <Responsabilità di istruttorie e procedimenti tecnici, autorizzativi e contrattuali in campo ambientale e di biodiversità facenti capo all’Ente>”.

Ritenuto di adottare il presente provvedimento, vista l’urgenza, con immediata esecutività.

Tutto ciò premesso.

Dato atto che detto verbale viene posto in votazione.

Visto che la votazione, avvenuta a norma di legge, per alzata di mano, ha dato i seguenti risultati:

Votanti: 4;

Astenuti: 0;

Favorevoli: 4;

Contrari: 0.

**DELIBERA**

di approvare la Relazione annuale e relativi allegati, sull'attività svolta dall'Ente di gestione delle Aree protette dell'Appennino piemontese nell'anno 2025 (Relazione sulla performance), allegata alla presente;

di adottare il presente provvedimento, vista l'urgenza, con immediata esecutività;

di trasmettere copia del presente provvedimento al Settore Biodiversità e aree naturali protette della Regione Piemonte e ai Responsabili di Area per conoscenza e per gli opportuni adempimenti di competenza;

di trasmettere inoltre copia del presente provvedimento all'OIV dell'Ente per quanto di competenza;

di pubblicare il presente provvedimento all'Albo Pretorio dell'Ente di gestione delle Aree protette dell'Appennino piemontese ([www.areeprotetteappenninopiemontese.it](http://www.areeprotetteappenninopiemontese.it)), nonché nel sito istituzionale dell'Ente di gestione nella sezione "Amministrazione Trasparente" ai sensi dell'art. 23, comma 1, lett. d) del D.Lgs. n. 33/2013 e s.m.i.

Avverso il presente provvedimento è ammesso ricorso giurisdizionale avanti al T.A.R. entro il termine di 60 giorni dalla data di comunicazione o piena conoscenza dell'atto, ovvero ricorso straordinario entro 120 giorni dalla suddetta data, ovvero l'azione innanzi al Giudice Ordinario, per tutelare un diritto soggettivo, entro il termine di prescrizione previsto dal Codice Civile.

*Allegato: Relazione annuale\_Performance 2025.*

Il Presidente del Consiglio  
Paolo Caviglia  
(firmato digitalmente)

Questo documento è stato esportato da Numbers. Tutte le tabelle sono state convertite in un foglio di lavoro di Excel. Tutti gli altri oggetti di ciascun foglio di Numbers sono stati collocati in fogli di lavoro separati. Nota che i calcoli delle formule potrebbero differire in Excel.

Nome del foglio di Numbers    Nome della tabella di Numbers    Nome foglio di lavoro Excel

1_edifici		
	Tabella 1	<a href="#">1_edifici</a>
2_terreni		
	Tabella 1	<a href="#">2_terreni</a>
3_beni_mobili		
	Tabella 1	<a href="#">3_beni_mobili</a>
4_vigilanza_e_attività_ts		
	Tabella 1	<a href="#">4_vigilanza_e_attività_ts</a>
5_strutture_e_infrastrutture		
	Tabella 1	<a href="#">5_strutture_e_infrastrutture</a>
6_strutture_ricettive		
	Tabella 1	<a href="#">6_strutture_ricettive</a>
7_servizi_al_pubblico		
	Tabella 1	<a href="#">7_servizi_al_pubblico</a>
8_comunicazione_-_att_prom_		
	Tabella 1	<a href="#">8_comunicazione_-_att_prom_</a>
9_pubblicazioni,_dvd,_magliett		
	Tabella 1	<a href="#">9_pubblicazioni,_dvd,_magliett</a>
10_web		
	Tabella 1	<a href="#">10_web</a>

11\_dépliants\_volantini\_loc

Tabella 1

[11\\_dépliants\\_volantini\\_loc](#)

12\_bacheche\_punti\_informativ

Tabella 1

[12\\_bacheche\\_punti\\_informativ](#)

<b>1 - EDIFICI</b>			
<b>Acquisizioni e dismissioni nell'anno</b>			
<b>Titolo possesso</b>	<b>Descrizione e uso</b>	<b>Entrate €</b>	<b>Uscite €</b>
In proprietà (affidato in gestione)	Rifugio Escursionistico Nido del Biancone – Frazione Capanne di Marcarolo – Bosio (AL)	1,921.40	797.76
In locazione	Locale Tecnico presso Rifugio Escursionistico Nido del Biancone – Frazione Capanne di Marcarolo, Bosio (AL)	2,277.00	0.00
In comodato d'uso	Sede istituzionale-Tecnico-Amministrativa – Via Umberto I n. 51 – Salita Poggio – 15060 Bosio (AL)	0.00	11,205.89
In comodato d'uso	Sede Operativa – Palazzo Baldo – Via G.B. Baldo n. 29 – 15070 Lerma (AL)	0.00	14,136.13
In comodato d'uso	Bivacco Monte Tobbio, Bosio (AL)	0.00	0.00
In comodato d'uso	Ecomuseo di Cascina Moglioni – Frazione Capanne di Marcarolo – 15060 Bosio (AL)	0.00	1,399.56
In comodato d'uso	Manufatto denominato “Ponte Nespolo”	0.00	0.00
In comodato d'uso	Ufficio informativo presso sede Comune di Carrega Ligure (AL)	0.00	0.00
In comodato d'uso	Cascina Cornaglia, adibito a magazzino – Comune di Lerma (AL)	0.00	0.00
In comodato d'uso	Sede Operativa Palazzo Gazzolo – Voltaggio (AL) gestito tramite soggetto privato (Contratto di gestione)	1,907.63	1,907.63
In comodato d'uso	Sede Archivio dell'Ente - via Umberto I 32/A - 15060 Bosio (AL)	0.00	0.00
In comodato d'uso	Cascina Merigo – Frazione Capanne di Marcarolo – 15060 Bosio (AL)	0.00	171.00

**2 - TERRENI****Nessuna acquisizione e dismissione nell'anno 2023**

<b>Titolo possesso</b>	<b>Descrizione e uso</b>	<b>Entrate €</b>	<b>Uscite €</b>
In proprietà	Terreni in località Seuggi, Bosio (AL) e terreni di pertinenza Rifugio Escursionistico Nido del Biancone	0.00	0.00
In affitto	/	/	/
In comodato d'uso/concessione	Terreni di proprietà regionale pertinenze delle Cascine e oggetto di interventi PSR, dati in comodato d'uso	0.00	684.00
In comodato d'uso/concessione	Terreni regionali adibiti ad Aree Attrezzate – Area Attrezzata Capannette – Frazione Capanne di Marcarolo – 15060 Bosio (AL)	0.00	23.18
In comodato d'uso	Terreni di proprietà comunale (Comune di Carrega Ligure – AL)	0.00	0.00
In donazione	/	/	/
Altro (specificare)	/	/	/

**3 - BENI MOBILI****Acquisizioni e dismissioni nell'anno**

<b>Tipologia</b>	<b>Vendita/acquisto</b>	<b>Entrate €</b>	<b>Uscite €</b>
Attrezzature	acquisto	0.00	6,586.85
Arredi	acquisto	0.00	1,582.88
Automezzi	/	0.00	0.00
Macchine operatrici	/	0.00	0.00

**4 - VIGILANZA E ATTIVITÀ TS**

<b>Tipologia</b>	<b>Esistenti n°</b>	<b>Realizzazione nell' anno n°</b>	<b>Uscite € di straordinaria manutenzione</b>
Casotti	nessuno	nessuno	€ 0.00
Altane	6	nessuno	€ 0.00
Laboratori, macelli, altro (specificare)	1	nessuno	€ 0.00

## 5 - STRUTTURE E INFRASTRUTTURE

	Tipologia	Interni all'area protetta	Esterni all'area protetta [1]	Realizzati nell'anno	In gestione all'Ente	In gestione ad altro soggetto	Incassi annui per l'Ente in Euro	Uscite di gestione annue a carico dell'Ente €	Uscite per manutenzione straordinaria a carico dell'Ente €	n° fruitori/anno
n°	Parcheggi	Parco Naturale Capanne di Marcarolo n. 2	n. 7 (Comuni Parco)	nessuno	n. 2	n. 7	€ 0	€ 0	€ 0	n. 150.000 (stima)
n°	Aree attrezzate	Parco Naturale Capanne di Marcarolo n. 4	n. 7 (Comuni Parco)	nessuno	n. 4	n. 7	€ 0	€ 150		n. 20.000 (stima)
n°	Aree sosta camper	nessuno	n. 2 (Tagliolo Monferrato, Casaleggio Boiro)	nessuna	nessuno	n. 2	€ 0	€ 0	€ 0	n. d.
n°	Campeggi	Parco Capanne di Marcarolo n.1	nessuno	nessuno	nessuno	Campeggio gestito da Associazione	€ 0	€ 0	€ 0	n. d.
n°	Sentieri attrezzati	Parco Naturale Capanne di Marcarolo e relativa ZSC: Sentiero Naturalistico Laghi della Lavagnina (2,5 Km circa) Sentiero della Pace (Sentiero Storico, 5 Km circa). SIC Calanchi di Rigoroso, Sottovalle e Carrosio: - Sentiero del Geosito (500 m circa)	Sentiero Naturalistico Laghi del Gorzente (13,5 Km circa)		Sentiero Naturalistico Laghi della Lavagnina (2,5 Km circa) Sentiero della Pace (Sentiero Storico, 5 Km circa). SIC Calanchi di Rigoroso, Sottovalle e Carrosio: Sentiero del Geosito (500 m circa)	Sentiero Naturalistico Laghi del Gorzente (1 Km circa) (CAI Bolzaneto)	€ 0	€ 0		n. 9000 (Stima)
n°	Percorsi per disabili	nessuno	nessuno	nessuno	nessuno	nessuno	€ 0	€ 0	€ 0	nessuno
n°	Piste per lo sci di fondo	nessuno		nessuna	nessuna	nessuna	€ 0	€ 0	€ 0	nessuno
m	Percorsi per ciaspole	Alcuni sentieri della rete escursionistica sono percorribili anche con le ciaspole	nessuno	nessuna	Alcuni sentieri della rete escursionistica sono percorribili anche con le ciaspole	nessuno	€ 0	€ 0	€ 0	n. 500 (stima)
km	Piste ciclabili	Parco Naturale Capanne di Marcarolo e relativa ZSC: n. 6 sentieri della rete escursionistica sono percorribili con E-Bike e MTB	Alcuni sentieri segnalati per MTB	nessuno	Parco Naturale Capanne di Marcarolo e relativa ZSC: n. 6 sentieri della rete escursionistica sono percorribili con E-Bike e MTB	Alcuni sentieri segnalati per MTB (Comune di Casaleggio Boiro)	€ 0	€ 0 dati inseriti nella voce Rete Escursionistica	€ 0	n. 100.000 (stima)

km	Rete sentieristica	<p>Parco Naturale Capanne di Marcarolo e relative ZPS/ZSC: 150 km (stima) n. 24 sentieri escursionistici, n. 1 itinerario di lunga percorrenza denominato "Rete Natura 2000" registrato presso la Regione, n. 2 sentieri attrezzati, n. 15 bacheche informative.</p> <p>Parco Naturale Alta Val Borbera e relativa ZSC: n. 18 sentieri escursionistici e alcune tappe del Cammino dei Ribelli, itinerario di lunga percorrenza che insiste prevalentemente su rete escursionistica già esistente e inserita nel Catasto regionale del patrimonio escursionistico.</p> <p>ZPS Dorsale Monte Ebro e Monte Chiappo: n.5 sentieri escursionistici che proseguono oltre il confine e alcune tappe del Cammino dei Ribelli, itinerario di lunga percorrenza che insiste prevalentemente su rete escursionistica già esistente e inserita nel Catasto regionale del patrimonio escursionistico.</p> <p>ZSC Strette della Val Borbera: n. 4 sentieri escursionistici, n.3 dei quali proseguono oltre il confine, e alcune tappe del Cammino dei Ribelli, itinerario di lunga percorrenza che</p>	<p>La rete escursionistica inserita nel catasto regionale della Regione Piemonte e la rete escursionistica della Regione Liguria nelle aree di confine. Il Cammino dei Ribelli e il Cammino del Piemonte Sud insistono anche su aree esterne rispetto a quelle gestite da EGAP.</p>		<p><u>Interventi eseguiti nel 2025</u></p> <p><u>Parco Naturale Capanne di Marcarolo e relativa ZSC: manutenzione ordinaria della segnaletica orizzontale e verticale e manutenzione ordinaria e straordinaria dei tracciati della rete escursionistica, compreso l'itinerario di lunga percorrenza "Rete Natura 2000".</u> Posizionamento di segnaletica informativa relativa ai divieti previsti dal regolamento di fruizione. La manutenzione ordinaria è stata realizzata in economia dal personale del Parco e dagli operai del Settore Forestazione della Regione Piemonte e dalla sezione CAI di Ovada in seguito alla stipula di convenzione.</p> <p><u>Parco Naturale Alta Val Borbera e relativa ZSC – ZPS Dorsale Monte Ebro e Monte Chiappo – ZSC Strette della Val Borbera</u> <u>Manutenzione ordinaria della segnaletica orizzontale e verticale e dei tracciati della rete escursionistica,</u></p>	<p>Ulteriori interventi di manutenzione della segnaletica orizzontale e della rete sentieristica a cura delle Sezioni CAI di Novi Ligure e Acqui Terme effettuati in autonomia e in aggiunta a quelli in convenzione con l'Ente.</p> <p>Il Cammino dei Ribelli e l'itinerario dei Sette Ricordi e delle Fontane sono gestiti da soggetti esterni.</p>	€ 0	<p>€ 4.500 per stipula convenzioni con le sezioni CAI di Novi Ligure, Ovada e Acqui Terme.</p> <p>Le convenzioni sono state finanziate con i proventi ricevuti dal pagamento dei "Titoli di raccolta funghi". € 1000 per le manutenzioni effettuate dal personale dell'Ente.</p>	<p>€ 6.498,94 La manutenzione straordinaria è avvenuta lungo un tratto del sentiero EALA 402, per risolvere un evento franoso, ad opera di un operatore economico incaricato. La manutenzione è stata finanziata con i proventi ricevuti dal pagamento dei "titoli di raccolta funghi".</p>	n. 200.000 (stima).
----	--------------------	--	---	--	---	---	-----	--	---	---------------------

	<p>insiste prevalentemente su rete escursionistica già esistente e inserita nel Catasto regionale del patrimonio escursionistico.</p> <p>Riserva Naturale del Torrente Neirone: n.1 sentiero escursionistico.</p> <p>SIC Calanchi di Rigoroso, Sottovalle e Carrosio: n. 1 sentiero escursionistico, n. 1 itinerario escursionistico (E1) che proseguono oltre il confine. N. 1 sentiero attrezzato.</p> <p>ZSC Bacino del Rio Miseria: n. 3 sentieri escursionistici, che proseguono oltre il confine.</p> <p>ZSC Langhe di Spigno: n. 1 sentiero escursionistico.</p> <p>Tutte le aree gestite da EGAP sono interessate da Cammino del PiemonteSud, un itinerario di lunga percorrenza che collega le aree naturali e i siti Natura 2000 amministrati dall'ente. Il Cammino del PiemonteSud non è ancora registrato presso la Regione, insiste prevalentemente su rete escursionistica già esistente, inserita nel Catasto regionale del patrimonio escursionistico e, da questo punto di vista, è in gestione a EGAP limitatamente ai tratti</p>			<p><u>realizzata dalla sezione CAI di Novi Ligure in seguito alla stipula di convenzione.</u></p> <p><u>ZSC Bacino del Rio Miseria – ZSC Langhe di Spigno.</u></p> <p><u>Manutenzione ordinaria della segnaletica orizzontale e verticale e dei tracciati della rete escursionistica, realizzata dalla sezione CAI di Acqui Termin seguito alla stipula di convenzione.</u></p> <p><u>La manutenzione dei tratti del Cammino del PiemonteSud è compresa negli interventi precedentemente descritti, limitatamente ai tratti compresi nelle aree amministrate da EGAP.</u></p>						
--	---	--	--	---	--	--	--	--	--	--

		compresi nelle aree amministrative, i restanti tratti sono a carico delle amministrazioni comunali territorialmente interessate.								
n°	Vie ferrate		nessuna	nessuna	nessuna	n. 1	€ 0	€ 0		n. d.
	Palestre naturali per arrampicata	N.1 Palestra di arrampicata nella Riserva Naturale del Torrente Neirone	nessuna	nessuno	nessuna		€ 0	€ 0	€ 0	n.d.
n°	Impianti a fune	nessuno	nessuno	nessuno	nessuno	nessuno	€ 0	€ 0	€ 0	n.d.
n°	Giardini botanici	nessuno	n. 1 (Prato Rondanino – Comune di Masone)	nessuno	nessuno	Gestito dal Gruppo di Lavoro per gli Orti Botanici e i Giardini Storici della Società Botanica Italiana	€ 0	€ 0	€ 0	
n°	Aree faunistiche	nessuna	nessuna	nessuna	nessuna	nessuna	€ 0	€ 0	€ 0	n.d.
n°	Centri visita e museali	n. 1 Ecomuseo di Cascina Moglioni – loc. Capanne di Marcarolo - Bosio	n. 1 Centro di Documentazione per la Storia e la Cultura Locale e Biblioteca dell'Ente a Palazzo Gazzolo – Voltaggio.	nessuno	n. 2 (Ecomuseo di Cascina Moglioni e Centro di Documentazione per la Storia e la Cultura Locale con Biblioteca dell'Ente Parco)	La gestione del Centro di Documentazione per la Storia e la Cultura Locale con Biblioteca dell'Ente Parco è condivisa con l'Associazione "Forum Permanente degli Abitanti e delle Associazioni	€ 0	€ 2.500,00	€ 1.300,00 la manutenzione straordinaria che ha riguardato gli allestimenti museali interni ed esterni delle due strutture ed è stata finanziata da un contributo della Fondazione	n. 4000 stima (l'apertura delle strutture in gestione è stata prevista per i mesi primaverili - estivi)





**7 - SERVIZI AL PUBBLICO**

	<b>Visite guidate a gestione interna</b>	<b>Visite guidate affidate all'esterno</b>
n° visite (comprese scuole)	13	7
n° persone accompagnate	395	83
n° ore dedicate all'accompagnamento	40 circa	N.d.
entrate €	€ 0.00	€ 0.00
uscite €	€ 0.00	€ 0.00

8 - COMUNICAZIONE E ATTIVITÀ PROMOZIONALI							
	Organizzazione e gestione interna	Organizzazione e gestione affidate all'esterno	n° utenti				
n° mostre	1. dal 7 aprile al 31 maggio "IL LUPO E NOI: CONOSCERE PER COESISTERE" con fotografie di Andrè Roveyaz e Francesco Guffanti - Testi dell'Associazione lo non ho paura del lupo APS - presso la Sala Conferenze delle Aree Protette dell'Appennino Piemontese a Bosio (AL); 2. dal 2 giugno al 31 agosto "RITRATTI IN FIERA - Mostra fotografica dedicata ai partecipanti della Fiera del bestiame delle antiche razze locali di Capanne di Marcarolo (Bosio AL)" con fotografie di Marco Tiso della Redazione di Piemonte Parchi - presso le Sale espositive dell'Ecomuseo di Cascina Moglioni a Capanne di Marcarolo (Bosio AL); 3. dal 13 giugno al 30 ottobre "IL GATTO DEI BOSCHI - Le prime immagini del gatto selvatico nel territorio dell'Appennino ligure-piemontese" con fotografie di Nicola Reborà e Paolo Rossi - presso la Sala Conferenze delle Aree Protette dell'Appennino Piemontese a Bosio (AL).	no	n. 600				
n° manifestazioni/ eventi	n. 31	n. 16	n. 6.765				
n° gemellaggi	nessuno	nessuno	nessuno				
n° altro (specificare)	0	0	0				
<b>EVENTI</b>							
<b>MESE</b>	<b>GIORNO</b>	<b>NOME INIZIATIVA</b>	<b>DESCRIZIONE INIZIATIVA</b>	<b>IN COLLABORAZIONE CON/ A CURA DI</b>	<b>N° PARTECIPANTI</b>	<b>RISCONTRO MEDIA</b>	
MARZO	Domenica 23 marzo	Scuola "Il Pennello"	Laboratorio di disegno naturalistico	Lucilla Carcano	5	DISCRETO	

APRILE	Domenica 6 aprile	Apertura Ecomuseo Cascina Moglioni e Escursione Sentiero della Pace	Nell'ambito della Commemorazione dei Martiri della Benedica organizzazione di una una breve escursione sul Sentieri della Pace in collaborazione con Associazione Memoria della Benedicta (gratuite): partenza ore 15.00 dalla Benedicta; durata 2 ore circa. Arrivo all'Ecomuseo di Cascina Moglioni, Percorso museale con diorama degli ambiente del territorio di Marcarolo. Orto didattico e frutteto collezione delle varietà locali di melo, pero, susino, castagno. Teatro all'aperto. Laboratori didattici. Sala proiezioni con videoteca sui temi ecomuseali.	I guardiaparco dell'Ente di gestione delle Aree Protette dell'Appennino Piemontese insieme alla collaboratrice dell'Ecomuseo di Cascina Moglioni, dott.ssa Elisa Arecco	25	OTTIMO		
	Lunedì 7 aprile	IL LUPO E NOI: CONOSCERE PER COESISTERE	Inaugurazione mostra "IL LUPO E NOI: CONOSCERE PER COESISTERE" Presso la Sala Conferenze delle Aree Protette dell'Appennino Piemontese (via Umberto I n. 51 - Salita Poggio - Bosio AL)	A cura di lo non ho paura del lupo APS - Progetto Nuovi Equilibri - Fotografie André Roveyaz, Francesco Guffanti - Testi lo non ho paura del lupo APS.	50	OTTIMO		
	Sabato 12 aprile	LA FLORA DELLE LANGHE DI SPIGNO MONFERRATO	Escursione botanica Cammino PiemonteSud.Area interessata: Sito Natura 2000 ZSC "Langhe di Spigno Monferrato"	Guardiaparco dell'Ente di gestione delle Aree Protette dell'Appennino Piemontese in collaborazione con il prof. Mario Calbi.	35	BUONO		
	Domenica 27 aprile	SULLE TRACCE DEI CERCATORI D'ORO	Escursione alle miniere dell'oro M1 e M13 del Parco Capanne di Marcarolo	Accompagnatore Naturalistico Ester Polentes (esperta)	25	BUONO		



	Domenica 18 MAGGIO	SULLE TRACCE DEI CERCATORI D'ORO	Escursione alle miniere d'oro M1 M3	Ester Polentes, esperta	25	OTTIMO		
	Sabato 24 MAGGIO	La Flora delle Strette Val Borbera	Escursione per Giornate Europee dei Parchi.	Mario Calbi in collaborazione con il personale dell'Ente di gestione delle Aree Protette dell'Appennino Piemontese	25	OTTIMO		
	Domenica 25 MAGGIO	GIORNATE FAI DI PRIMAVERA Fai il pieno di Natura!	Scoperta Geosito GSSP e biodiversità locale.	Gruppo FAI Sette Castelli- Delegazione di Novi Ligure e dedicata alla scoperta della biodiversità del Parco naturale delle Capanne di Marcarolo, in collaborazione con l'Ente di gestione delle Aree Protette dell'Appennino Piemontese	35	OTTIMO		
GIUGNO	Lunedì 2 Giugno	106 Garofani Rossi	Spettacolo teatrale dedicato a Giacomo Matteotti. Sarebbe dovuto essere al Teatro nella natura dell'Ecomuseo di Cascina Moglioni, ma per condizioni metereologiche avverse, si è svolto a Bosio in piazza 1° luglio.	QUIZZY TEATRO	40	BUONO		
	Venerdì 13 giugno	Il Gatto dei Boschi (Inizio Mostra)	mostra fotografica IL GATTO DEI BOSCHI a cura di Paolo Rossi e Nicola Rebora allestita presso la Sala conferenze delle Aree Protette dell'Appennino Piemontese a Bosio AL (via Umberto I, 51 - Salita Poggio).	N. Rebora e P. Rossi	300	Buono		
	Domenica 15 giugno	Scuola "Il Pennello"	Laboratorio di disegno e acquerello botanico – en plein air  Luogo: Ecomuseo di Cascina Moglioni - Capanne di Marcarolo (Bosio - AL)	dott.ssa Lucilla Carcano - artista naturalista	7	OTTIMO		

	Domenica 15 giugno	SULLE TRACCE DEI CERCATORI D'ORO	Escursione alle miniere dell'oro M1 e M13 del Parco Capanne di Marcarolo	Ester Polentes (esperta)	25	OTTIMO		
	Lunedì 23 giugno	Falò di San Giovanni	Tradizionale falò del solstizio (Ovada).	Iniziativa organizzata da Comune e Proloco di Ovada (AL)				
LUGLIO	Sabato 12 luglio	SULLE TRACCE DEI CERCATORI D'ORO	Escursione alle miniere dell'oro M1 e M13 del Parco Capanne di Marcarolo	Ester Polentes (esperta)	25	OTTIMO		
	Domenica 13 luglio	Scuola "Il Pennello"	Laboratorio di disegno e acquerello botanico – en plein air  Luogo: Ecomuseo di Cascina Moglioni - Capanne di Marcarolo (Bosio - AL)	dott.ssa Lucilla Carcano - artista naturalista	5	DISCRETO		

	Domenica 27 luglio	XXIV Fiera del Bestiame Antiche Razze Locali	Fiera regionale dedicata alle razze bovine dell'Appennino piemontese in pericolo di abbandono e prodotti agricoli locali.  Luogo: Capanne di Marcarolo (Bosio AL)	COLLABORAZIONI: Settore Tecnico Regionale AL-AT della Regione Piemonte, Provincia di Alessandria, Associazione Regionale Allevatori Piemonte (ARAP), Comune di Voltaggio, Comune di Bosio, Comune di Mornese, Comune di Casaleggio Boiro, Comune di Lerma, Comune di Tagliolo M.to, Comune di Gavi, Comune di Carrega Ligure, Comune di Mongiardino Ligure, Comune di Belforte M.to, Comune di Ovada, Comune di Rocca Grimalda, Comune di Stazzano, Proloco locali, Associazione Oltregiogo, Associazione Alto Monferrato, Associazione Legambiente sezioni Val Lemme e Ovadese  ORGANIZZAZIONE: 2 ristoranti funzionanti, 6 punti di ristoro, servizi igienici pubblici, servizio di vigilanza sul traffico in entrata e in uscita, punto informativo della Fiera, punto informativo delle Aree Protette dell'Appennino Piemontese, servizio bancomat a Campoligure a 9 km, servizio pronto soccorso con ambulanza, servizio pronto soccorso veterinario, servizio anti-incendio AIB  PARTECIPAZIONI : 20 allevatori con circa 100 animali, 100 stand espositivi	4000	OTTIMO		
AGOSTO	Venerdì 1 agosto	Attraverso Festival	Andrea Pennacchi nel Teatro nella Natura - Ecomuseo di Cascina Moglioni - Capanne di Marcarolo, Bosio (AL)	Hiroshima Mon Amour – Torino	350	OTTIMO		
	Venerdì 15 agosto	Marcarolo Film Festival	Proiezione del documentario "Common Ground" di Josh e Rebecca Tickell Forte di Gavi, Gavi (AL)	Personale dell'Ente di gestione delle Aree Protette dell'Appennino Piemontese in collaborazione con l'Ecomuseo di Cascina Moglioni.	35	OTTIMO		

	sabato 16 agosto	Marcarolo Film Festival	Proiezione del documentario "Tra le case abbandonate" di Nicola Rebor e Paolo Rossi Inaugurazione della mostra fotografica "Il gatto selvatico" foto di Nicola Rebor e Paolo Rossi Sede dell'Ente di gestione delle Aree protette dell'Appennino piemontese, Bosio (AL)	Personale dell'Ente di gestione delle Aree Protette dell'Appennino Piemontese in collaborazione con l'Ecomuseo di Cascina Moglioni.	40	OTTIMO		
	domenica 17 agosto	Marcarolo Film Festival	Proiezione del documentario "I custodi del tempo" di Alessandro Ghiggi e Antonio Scatassi Passeggiata a tema (40 partecipanti) "La sapienza degli alberi" a cura di Antonio Scatassi Ecomuseo di Cascina Moglioni, Bosio (AL)	Personale dell'Ente di gestione delle Aree Protette dell'Appennino Piemontese in collaborazione con l'Ecomuseo di Cascina Moglioni.	35	BUONO		
	Domenica 24 agosto	Scuola "Il Pennello"	Laboratorio di disegno naturalistico presso Palazzo Baldo (sede operativa dell'Ente di gestione delle Aree Protette dell'Appennino Piemontese - Lerma - AL)	dott.ssa Lucilla Carcano - artista naturalista	5	Buono		
	Sabato 30 agosto	SULLE TRACCE DEI CERCATORI D'ORO	Escursione alle miniere dell'oro M1 e M13 del Parco Capanne di Marcarolo	Ester Polentes (esperta)	25	BUONO		
SETTEMBRE	Sabato 13 settembre	I Funghi dell'Alta Val Borbera	Cammino Piemonte Sud: micologia.	personale dell'Ente di gestione delle Aree Protette dell'Ente di gestione delle Aree Protette dell'Appennino Piemontese in collaborazione con esperto di micologia	30	DISCRETO		
	Domenica 14 settembre	SULLE TRACCE DEI CERCATORI D'ORO	Escursione storica e naturalistica.	Ester Polentes (esperta)	25	BUONO		

	Domenica 28 settembre	Scuola "Il Pennello"	Laboratorio di disegno naturalistico presso Palazzo Baldo (sede operativa dell'Ente di gestione delle Aree Protette dell'Appennino Piemontese - Lerma - AL)	dott.ssa Lucilla Carcano - artista naturalista	6	DISCRETO			
OTTOBRE	Domenica 5 ottobre	Visite alle Miniere d'Oro	Chiusura stagione mineraria.	Ester Polentes (esperta)	25	BUONO			
	Sabato 11 ottobre	Escursione "I Funghi" a Capanne di Marcarolo	Escursione nel Parco Naturale delle Capanne di Marcarolo, finalizzata al riconoscimento e allo studio delle caratteristiche dei funghi.	Ad accompagnare la passeggiata saranno il professore Francesco Orsino, ecologo vegetale e botanico dell'Università di Genova, collaboratore delle Aree Protette dell'Appennino Piemontese) e il dott. Giacomo Gola, responsabile dell'Area di vigilanza dell'ente.	45	OTTIMO			
	Domenica 19 ottobre	Scuola "Il Pennello"	Sessione finale di disegno naturalistico.	dott.ssa Lucilla Carcano - artista naturalista	12	BUONO			
	Venerdì 31 ottobre	Halloween - Notte Pipistrelli	Presentazione didattica e Laboratorio artistico Relatrice: gp Mara Calvini  Luogo: Vendersi (AL)	Guardiaparco Mara Calvini	60	BUONO			
DICEMBRE	Martedì 22 dicembre	Festa di Natale	Festa di Natale presso la sede delle Aree Protette Appennino Piemontese, con laboratori per bambini/e, momento educativo grazie all'intervento del personale dell'Ente di gestione delle Aree Protette Appennino Piemontese	Personale dell'Ente di gestione delle Aree Protette dell'Appennino Piemontese	40	OTTIMO			

**9 - PUBBLICAZIONI - DVD - MAGLIETTE - MATERIALE PROMOZIONALE**

<b>PUBBLICAZIONI</b>	<b>PREZZO</b>	<b>DESCRIZIONE</b>
Cartina escursionistica 1:25.000	€ 8.00	Carta georeferenziata del territorio del Parco Capanne di Marcarolo con le tracce e i segnavia della sentieristica; sul retro schede con la descrizione e le caratteristiche tecniche dei sentieri. Schede con punti di interesse del territorio.
Libro "Il Biancone nell'Appennino ligure-piemontese" di Massimo Campora	€ 15.50	Pubblicazione divulgativa delle caratteristiche eco-etologiche dell' "aquila dei serpenti", simbolo del Parco
Guida del Sentiero Naturalistico "Laghi della Lavagnina"	€ 3.50	Pubblicazione a schede sulle caratteristiche geologiche e naturalistiche del sentiero naturalistico dei Laghi della Lavagnina con l'indicazione dei punti di osservazione per i visitatori
Libro "Le Miniere d'oro" di Giuseppe Pipino	€ 5.00	Pubblicazione divulgativa sulle caratteristiche geologiche del territorio del Parco Capanne di Marcarolo con riferimento all'antica attività estrattiva mineraria e in particolare dell'oro
Libro "Cuore di Cabanè" di Massimo Campora e Andrea Repetto	€ 30.00	Libro fotografico dedicato ai "Cabanè", gli abitanti di Capanne di Marcarolo
Libro "Medicina Popolare – Etnomedicina nell'Oltregiogo"	€ 10.00	Quaderno di ricerca del Parco Capanne di Marcarolo con una raccolta di schede di indagine sulle pratiche di medicina popolare tradizionali locali
Libro "Il castagno - Biodiversità a Capanne di Marcarolo"	€ 7.00	Quaderno di ricerca dell'Ecomuseo di Cascina Moglioni dedicato alle antiche varietà di castagno del territorio, realizzato in collaborazione con il Dipartimento Colture Arboree dell'Università degli Studi di Torino
Libro "Melo, Pero, Susino"	€ 7.00	Quaderno di ricerca dell'Ecomuseo di Cascina Moglioni dedicato alle antiche varietà di melo, pero, susino del territorio, realizzato in collaborazione con il Dipartimento Colture Arboree dell'Università degli Studi di Torino
Libro "Favole dell'Oltregiogo"	€ 15.00	Raccolta delle favole locali frutto di un concorso per le scuole del territorio con illustrazioni di Michela Cacciola e Valentina Bevilacqua
Libro "Le parole, gli strumenti, la memoria" di Claudia Alessandri	€ 20.00	Pubblicazione divulgativa sull'indagine etnolinguistica nel Parco Capanne di Marcarolo condotta dall'autrice e realizzata in collaborazione con il Dipartimento di Scienze del Linguaggio dell'Università degli Studi di Torino
Atlante Toponomastico - Capanne di Marcarolo (abbinato a "Le parole, gli strumenti, la memoria")	€ 30.00	Pubblicazione (collana degli "Atlanti toponomastici del Piemonte montano") nata nell'ambito di un progetto di ricerca coordinato dal Dipartimento di Scienze del Linguaggio e Letterature Moderne e Comparate dell'Università degli Studi di Torino. con allegata cartografia
Libro "Orchidee spontanee" di Enrico Martini e Giacomo Gola	€ 20.00	Pubblicazione divulgativa dedicata alle orchidee spontanee tra Marcarolo, la Val Lemme e il Piota
Libro "Sentieri Monte Colma"	€ 7.00	Pubblicazione dedicata ai percorsi sentieristici per la scoperta della storia e delle particolarità naturalistiche del Monte Colma nel Parco Capanne di Marcarolo
Libro "I chiroterri del Parco Naturale delle Capanne di Marcarolo" di Roberto Toffoli	€ 15.00	Pubblicazione divulgativa dedicata alle caratteristiche eco-etologiche dei pipistrelli nel Parco Capanne di Marcarolo, che fa parte della collana di "Studio e gestione della biodiversità in ambiente appenninico"
Opuscolo "I Laghi della Lavagnina"	€ 7.00	Pubblicazione realizzata nell'ambito del Progetto SILMAS – Alpine lakes network da Arpa Piemonte in collaborazione con il Parco Capanne di Marcarolo
Libro "Camminare in Val Borbera" di Maurizio Carucci	€ 20.00	Pubblicazione con la descrizione di 40 itinerari per scoprire la Val Borbera
Libro" Il mio Nespolo" di Santo Timossi	€ 12.00	Biografia dell'autore nato e cresciuto nella Cascina Nespolo nel Parco Capanne di Marcarolo
<b>DVD</b>		
DVD "Cabané" di Elisa Ravarino	€ 5.00	Documentario diviso in tre capitoli realizzato grazie a una borsa di studio sulla valorizzazione del patrimonio rurale e storico-ambientale del Parco Naturale delle Capanne di Marcarolo
DVD "Gaito delle miniere" di Elisa Ravarino	€ 5.00	Fiction tratta dal romanzo "Il vecchio della Fuia" di Gianni Repetto, finanziata con il primo premio del video-concorso "Parchi in Campo" organizzato dal Parco Capanne di Marcarolo in collaborazione con l'Ecomuseo di Cascina Moglioni
<b>GADGET</b>		
Magliette	da 5,00 € a 15,00 €	Magliette cotone biologico (Biancone, Rosa, Capriolo, Pipistrello, Carrettiere) / magliette cotone (Lupo, Salamandrina, monte Tobbio)
Shopper	€ 5.00	tema Pipistrello o Capriolo
Scaldacollo	€ 7.00	Pile o Cotone (verde, blu, nero, rosso)
Spilla	€ 1.00	con logo Aree Protette Appennino Piemontese
Adesivo	€ 2.00	con logo Aree Protette Appennino Piemontese
Magliette adulto 2025	€ 11.00	Magliette con lupo, tre aree, salamandrina, biancone.
Magliette bimbi 2025	€ 10.00	Magliette con lupetto
Shopper 2025	€ 5.50	istituzionale Apap
borraccia 2025	€ 8.00	istituzionale Apap

Tazza con moschettone 2025	€ 6.00	istituzionale Apap
Cappellini bimbi (disponibili in colore rosso e blu) 2025	€ 4.00	istituzionale Apap
Cappellini adulti 2025	€ 11.00	istituzionale Apap

<b>10 - WEB</b>			
<b>STRUMENTO DI COMUNICAZIONE</b>	<b>SUDDIVISIONE</b>	<b>FREQUENZA DI UTILIZZO</b>	<b>AMBITO TERRITORIALE NEL QUALE INSISTE</b>
SITO INTERNET	SEZIONE ISTITUZIONALE (AMMINISTRAZIONE TRASPARENTE – ALBO PRETORIO)	Quotidiana	Accesso pubblico libero per tutti
	SEZIONE PROMOZIONALE (APPENNINO NEWS, OGGI NELL'APPENNINO, RASSEGNA STAMPA)	Quotidiana	Accesso pubblico libero per tutti
	SEZIONE DIVULGATIVA (VISITARE L'APPENNINO, NATURA E RICERCA, VIVERE NELL'APPENNINO, INFORMAZIONI, EDUCAZIONE AMBIENTALE, INIZIATIVE DELL'ENTE GESTORE, PUBBLICAZIONI)	Variabile	Accesso pubblico libero per tutti
PAGINA FACEBOOK		Quotidiana	Pubblico accesso
PAGINA INSTAGRAM		Quotidiana	Pubblico accesso
CANALE YOUTUBE		Periodico	Pubblico accesso Dirette Consiglio dell'Ente
NEWSLETTER L'APNIN		Mensile	Per tutta l'utenza iscritta alla mailing list
MAILING LIST	GIORNALISTI LOCALI	Frequenza temporale variabile a seconda della tipologia di evento o notizia da trasmettere	Differenziato in base alla tipologia di destinatario: testate locali o redazioni locali di testate nazionali
	AMMINISTRATORI LOCALI DEL TERRITORIO	Frequenza temporale variabile a seconda della tipologia di evento o notizia da trasmettere	Differenziato in base alla tipologia di destinatario: territorio amministrato
	IAT – UFFICI TURISTICI	Frequenza temporale variabile a seconda della tipologia di evento o notizia da trasmettere	Differenziato in base alla tipologia di destinatario: Province di Alessandria, Genova, Asti
	INFORMAGIOVANI	Frequenza temporale variabile a seconda della tipologia di evento o notizia da trasmettere	Differenziato in base alla tipologia di destinatario
	SCUOLE	Frequenza temporale variabile a seconda della tipologia di evento o notizia da trasmettere	Differenziato in base alla tipologia di destinatario: Province di Alessandria e Genova

**11- DEPLIANTS - VOLANTINI - LOCANDINE**

<b>PRODOTTO</b>	<b>TEMA</b>	<b>QUANTITA'</b>	<b>DISTRIBUZIONE</b>
DEPLIANTS	ENTE DI GESTIONE DELLE AREE PROTETTE DELL'APPENNINO PIEMONTESE	5.000 copie circa all'anno	Sedi dell'Ente Iat e Uffici turistici Punti informativi Punti vendita del territorio
	ECOMUSEO CASCINA MOGLIONI	1.000 copie all'anno	Sedi dell'Ente Iat e Uffici turistici Punti informativi Punti vendita del territorio
	SPECIFICI PROGETTI: LABORATORIO SCIENTIFICO, CINGHIALE, CHIROTTERI	100 per progetto	Sedi dell'Ente Punti informativi
CALENDARIO INIZIATIVE "APPENNINO RACCONTA"		1.000 copie all'anno	Sedi dell'Ente Iat e Uffici turistici Punti informativi Punti vendita del territorio
LOCANDINE PER OGNI SINGOLA INIZIATIVA		30 bacheche + sedi = 50 per evento + invio telematico ai Comuni interessati dal territorio di competenza dell'Ente ed agli Iat (Uffici informazione e accoglienza turistica)	Sedi dell'Ente Bacheche sul territorio Punti informativi Iat

**12 - BACHECHE - PUNTI INFORMATIVI E VENDITA**

<b>TIPOLOGIA</b>	<b>CARATTERISTICHE</b>	<b>AGGIORNAMENTO</b>	<b>TERRITORIO</b>
BACHECHE	BACHECHE IN OGNI COMUNE DELL'ENTE CON PANNELLI INFORMATIVI SULLE EMERGENZE STORICO- CULTURALI- <b>NATURALISTICHE DEL TERRITORIO COMUNALE</b>	Informazioni turistiche fisse (che non richiedono un aggiornamento costante)	Territorio comunale del Comune di riferimento
	BACHECHE SUL TERRITORIO CON CARTINE ESCURSIONISTICHE E CON SPAZIO PER LOCANDINE	Aggiornamento costante con locandine promozionali	Territorio delle Aree Protette dell'Appennino Piemontese
ECOMUSEO: PUNTO INFORMATIVO E VENDITA		Fine settimana / Periodo primaverile – estivo	Territorio delle Aree Protette dell'Appennino Piemontese
PIT NIDO DEL BIANCONE A CAPANNE DI MARCAROLO		Fine settimana / Periodo primaverile – estivo	Territorio delle Aree Protette dell'Appennino Piemontese
PUNTO VENDITA SUL TERRITORIO: MATERIALE DIVULGATIVO DELL'ENTE		Su richiesta con periodicità variabile	Numero P.V. e Località 1 per ogni Comune delle Aree Protette dell'Appennino Piemontese + Centri zona e maggiori Comuni del territorio <u>alessandrino e genovese</u>



## RELAZIONE ANNUALE ENTI DI GESTIONE DELLE AREE PROTETTE art 29 l.r. 19/2009

# AREE PROTETTE APPENNINO PIEMONTESE ANNO 2025

## 1 DATI IDENTIFICATIVI

### 1.1 Aree gestite

- Parchi naturali
  - Parco naturale delle Capanne di Marcarolo
  - Parco naturale dell'Alta Val Borbera
- Riserve naturali
  - Riserva naturale del Neirone
- Riserve speciali  
/
- Siti Natura 2000
  - ZSC/ZPS IT1180026 "Capanne di Marcarolo"
  - ZSC IT 1180011 "Massiccio Antola, Monte Carmo, Monte Legnà"
  - ZSC IT 1180025 "Strette della Val Borbera"
  - ZPS IT 1180025 "Dorsale Monte Ebro – Monte Chiappo"
  - SIC IT 1180030 "Calanchi di Rigoroso, Sottovalle e Carrosio"
  - ZSC IT 1180017 "Bacino del Rio Miseria"
  - ZSC IT 1180010 "Langhe di Spigno Monferrato"

### 1.2 Ecomusei

- affidati in gestione all'Ente:
  - Ecomuseo di Cascina Moglioni
  - Cascina Merigo
- presenti sul territorio ma non gestiti dall'Ente:
  - Ecomuseo dei Feudi Imperiali
  - Ecomuseo dei 7 Ricordi

### 1.3 Sede principale dell'Ente

- Via Umberto I n. 51 (Salita Poggio) – 15060 Bosio (AL)
  - Direzione
  - Ufficio Amministrativo
  - Ufficio Tecnico
- Via Umberto I n. 32/A – 15060 Bosio (AL)
  - Archivio
  - Magazzino materiale promozionale

## 1.4 Sedi operative

- “Palazzo Baldo” – Via G. B. Baldo n. 29 – 15070 Lerma (AL)
  - Ufficio Vigilanza
  - Officina / falegnameria Ufficio Tecnico
  - Laboratorio scientifico
- “Palazzo Gazzolo” - via Anfosso n. 2 - 15060 Voltaggio (AL)
  - Museo lavoro contadino
  - Centro di Documentazione per la storia e la cultura locale (C.D.S.C.L.)
  - Biblioteca Scientifica APAP
  - Biblioteca della Fiaba
  - Ostello 25 posti letto
- “Municipio Carrega Ligure” - Località Capoluogo n. 48, 15060 - Carrega Ligure (AL)
  - Ufficio tecnico
- Rifugio Escursionistico “Nido del Biancone” – Frazione Capanne di Marcarolo – 15060 Bosio (AL) (da giugno 2023 gestito dalla Ditta PiemonteMare di Bosio)
  - 18 posti letto
  - cucina
  - sala didattica
  - punto informativo

## 2 ATTIVITA' TECNICO AMMINISTRATIVA

### 2.1 Vigilanza e contenzioso

- n° sanzioni amministrative: n. 22
- ammontare delle sanzioni accertate (verbalizzazioni notificate): € 35.223
- n° notizie di reato: n. 0 (2 denunce presentate presso l'Arma dei Carabinieri)
- n° segnalazioni scritte a soggetti competenti: n. 4
- n° procedimenti di contenzioso nei confronti dell'Ente: n. 0
- n° di procedimenti di contenzioso dell'Ente nei confronti di terzi: /

### 2.2 Pianificazione

- Strumenti di piano vigenti

Tipologia	Area protetta interessata	Estremi approvazione
Piano d'area con valore di Piano di gestione di Siti Natura 2000 per la porzione di ZSC/ZPS coincidente con il Parco naturale regionale	Parco Naturale delle Capanne di Marcarolo	Prima Variante Strutturale approvata con Deliberazione del Consiglio Regionale del 10.12.2009 n. 307-52921
Piano naturalistico	Parco Naturale delle Capanne di Marcarolo	Adottato dall'Ente Parco con Deliberazione del Consiglio Direttivo n. 16/2005. Trasmesso alla Regione Piemonte per l'approvazione

Piano forestale	ZSC/ZPS IT1180026 "Capanne di Marcarolo"	Norme Forestali per il SIC/ZPS approvate con Deliberazione del Consiglio Regionale n. 307-52921 del 10.12.2009 come allegato alle Norme Tecniche di Attuazione del Piano d'Area.
Piano d'area con valore di Piano di gestione di Siti Natura 2000 per la porzione di ZSC/ZPS coincidente con il Parco naturale regionale	ZSC IT1180026 Capanne di Marcarolo	Il Piano d'Area del Parco naturale delle Capanne di Marcarolo ha valore di Piano di gestione della ZSC IT1180026 "Capanne di Marcarolo"
Misure di conservazione Sito Specifiche	ZSC/ZPS IT1180026 "Capanne di Marcarolo"	D G R n. 6-4745 del 9-3-2017
Definizione delle acque non captabili necessarie alla conservazione degli ecosistemi	Parco naturale delle Capanne di Marcarolo	Deliberazione del Consiglio dell'Ente Parco n. 48/2012 ai sensi dell'art. 164 del D. Lgs. n. 152/2006 e s.m.i.
Misure di conservazione Sito Specifiche	ZSC IT1180011 "Massiccio dell'Antola, Monte Carmo, Monte Legnà"	D. G. R. n. 21-3222 del 02.05.2016
Piano di gestione siti natura 2000	ZSC IT1180011 "Massiccio dell'Antola, Monte Carmo, Monte Legnà"	D.G.R. n. 57-6056 del 1-12-2017
Piano Forestale Aziendale	ZSC IT1180011 "Massiccio dell'Antola, Monte Carmo, Monte Legnà"	D.G.R. n.3-2127 del 30.10.2020
Piano Forestale Aziendale	Proprietà del Comune di Cabella Ligure	D.G.R. n.2-2028 del 02.10.2020
Misure di conservazione Sito Specifiche	ZSC IT1180010 "Langhe di Spigno Monferrato"	D. G. R. n. 53-4420 del 19.12.2016
Misure di conservazione Sito Specifiche	ZSC IT1180017 "Bacino del Rio Miseria"	D. G. R. n. 53-4420 del 19.12.2016
Piano di gestione siti natura 2000	ZPS IT1180025 "Dorsale Monte Ebro e Monte Chiappo"	D. G. R. n. 32-6662 del 23 marzo 2018
Misure di conservazione Sito Specifiche	ZSC IT118009 Strette della Val Borbera	D G R n. 6-4745 del 9-3-2017
Piano di gestione Siti Natura 2000	ZSC IT118009 Strette della Val Borbera	DGR n. 21-6770 del 20/04/2018

Format Misure e Obiettivi di conservazione, Pressioni e Minacce	Tutti i Siti in gestione	DGR n. 10-398/2024/XII
---	--------------------------	------------------------

Transizione digitale: Piano per la Transizione Digitale 2023-2025 - Piano Triennale per l'informatica 2024-2026, Aggiornamento 2025 - approvato con Decreto del Presidente n. 5 / 2025

➤ Strumenti di piano elaborati/adequati/approvati nell'anno: Piano di gestione ZSC IT1180010 "Langhe di Spigno Monferrato" - adottato, in attesa di approvazione

### 2.3 Procedure autorizzative e valutative

- n° complessive istanze pervenute all'Ente: n. 136
- n° totale istanze evase: n. 136
- Di cui:
  - n° procedure VI: 50
  - n° pareri in procedure VIA: 1
  - n° pareri in procedure VAS: 1
  - n° altri pareri e autorizzazioni: n. 12
  - n. 1 parere in materia di gestione forestale
  - n. 3 richieste di autorizzazione ai sensi delle Misure di Conservazione Sito Specifiche dei Siti Natura 2000 in gestione, tutte accolte con prescrizioni.
  - n. 67 richieste di equipollenza ex art. 22 L. 394/1991 di cui 64 accolte e 3 rigettate per incompatibilità con la regolamentazione dell'ISPRA o col regolamento 2/R - 2014.
  - n. 1 parere in materia di gestione forestale

Osservazioni e criticità riscontrate nell'evasione delle richieste autorizzative e valutative: /

### 2.4 Servizi di sportello e consulenza

Sportello forestale

- n° istanze pervenute: n. 147
- n° istanze evase: n. 147
- n° sopralluoghi: n. 10
- n° iscrizioni Albo Imprese Forestali del Piemonte (TAIF)/
- n° rinnovi iscrizione Albo Imprese Forestali del Piemonte (TAIF): n.7

Ambito territoriale di competenza e descrizione del servizio:

Gli sportelli forestali dell'Ente, analogamente a tutti gli altri Sportelli regionali, sono abilitati a raccogliere domande relative a tutto il territorio del Piemonte. Dal 1° Settembre 2012 l'Ente Parco ha reso operativi n. 2 Sportelli Forestali, uno presso la sede tecnico/amministrativa di Bosio e l'altro presso la sede operativa di Lerma.

Con D.C.D. n.47 del 02/12/2020 l'Ente ha deliberato l'attivazione di ulteriori 2 Sportelli Forestali presso i Comuni di Borghetto Borbera e Carrega Ligure, acquisendo assenso dalla competente struttura regionale il 21/12/2020 (prot.n.3872), operativi dal febbraio 2021.

Gli sportelli forestali di Bosio e Lerma vengono aperti tutti i martedì mattina, mentre gli sportelli forestali di Borghetto di Borbera e Carrega Ligure sono aperti due volte al mese.

Attualmente i dipendenti dell'ente abilitati all'inserimento delle istanze sull'applicativo regionale risultano essere 6.

Altri servizi di sportello e consulenza

- n° richieste/istanza pervenute: /

## 3 BENI PATRIMONIALI

### 3.1 Beni immobili

- **Edifici**

Si veda foglio di lavoro n. 1 “edifici” del file excel “ALLEGATO 1 - APPROFONDIMENTI NUMERICI RELAZIONE FINALE”.

- **Terreni**

Si veda foglio di lavoro n. 2 “terreni” del file excel “ALLEGATO 1 - APPROFONDIMENTI NUMERICI RELAZIONE FINALE”.

### 3.2 Beni mobili

- Si veda foglio di lavoro n. 3 “beni mobili” del file excel “ALLEGATO 1 - APPROFONDIMENTI NUMERICI RELAZIONE FINALE”.

### 3.3 Strutture per la vigilanza e per l'attività tecnico-scientifica

- Si veda foglio di lavoro n. 4 “vigilanza e attività tecnico-scientifica” del file excel “ALLEGATO 1 - APPROFONDIMENTI NUMERICI RELAZIONE FINALE”.

## 4 FRUIZIONE

### 4.1 Strutture e infrastrutture

- Si veda foglio di lavoro n. 5 “strutture e infrastrutture” del file excel “ALLEGATO 1 - APPROFONDIMENTI NUMERICI RELAZIONE FINALE”.

### 4.2 Strutture ricettive

- Si veda foglio di lavoro n. 6 “strutture ricettive” del file excel “ALLEGATO 1 - APPROFONDIMENTI NUMERICI RELAZIONE FINALE”.

Eventuali commenti/considerazioni relativi a criticità/livello di adeguatezza.

Indicare eventuali gestioni condivise con altri soggetti e sinergie con servizi esterni di altri enti o terzi privati.

### 4.3 Servizi al pubblico

- Si veda foglio di lavoro n. 7 “servizi al pubblico” del file excel “ALLEGATO 1 - APPROFONDIMENTI NUMERICI RELAZIONE FINALE”.

Oltre a compilare la tabella, si richiede di segnalare eventuali criticità e considerazioni, tipo di contratto con gli accompagnatori, livello di adeguatezza rispetto alla domanda sia in termini quantitativi sia qualitativi.

- Nel 2025 le escursioni programmate nell'ambito del calendario APPENNINO RACCONTA e le attività didattiche e di educazione ambientale e alla sostenibilità, svolte con la collaborazione di associazioni locali, sono state effettuate dal personale in forza all'Ente in collaborazione con esperti e insegnanti.

- Nel 2025 i progetti di didattica hanno visto la partecipazione di numerose scuole dalle primarie alle superiori. I progetti hanno visto l'Ente coinvolto direttamente o con funzioni di supporto e/o di coordinamento. Totale alunni coinvolti; 1172.
- Le attività didattiche e di educazione ambientale sono state condotte dal personale dell'ente. Gli accompagnatori naturalistici affiancano il personale nell'accompagnamento di comitive nel caso in cui i partecipanti siano più di 20 (numero ridotto per emergenza PSA)
- Il progetto didattico-educativo "Benedicta - Parco della Pace", dedicato al periodo della Resistenza sull'Appennino piemontese e all'eccidio dei Martiri della cascina Benedicta, è stato realizzato dal personale dell'Ente in collaborazione con l'Associazione Memoria della Benedicta.
- Le escursioni sono state condotte in collaborazione con esperti e ricercatori collaboratori del Parco o con Guide del Parco (accompagnatori naturalistici) convenzionati con l'ente.
- Le escursioni in mtb sono state gestite da una Guida ciclo-turistica convenzionata con l'ente.
- Le attività di accompagnamento ai siti delle "Miniere d'oro" del Parco Capanne di Marcarolo sono state effettuate in collaborazione con un Accompagnatore Naturalistico convenzionato con l'ente. Le due miniere d'oro del territorio M1 e M13 sono state rese fruibili nell'ambito del *Progetto di riqualificazione delle miniere d'oro del Parco Capanne di Marcarolo* con il recupero delle cavità minerarie rinaturalizzate che hanno acquisito elevata importanza per la tutela di specie e habitat ipogei della Direttiva 92/43/CEE "Habitat". Al fine di ottemperare gli obblighi comunitari in materia di conservazione delle specie e degli habitat, l'Ente ha adottato un Regolamento per le visite delle miniere limitando l'accesso a scopo didattico-fruitivo unicamente nel periodo dal 15 aprile al 15 ottobre di ciascun anno previa prenotazione presso il Parco, con accompagnamento obbligatorio di una Guida autorizzata dall'Ente. Il cronoprogramma delle visite nelle miniere prevede inoltre un massimo di due visite a settimana per un massimo di quattro gruppi di massimo 8 persone, per ciascuna giornata, scaglionati ad almeno 30 minuti uno dall'altro. I visitatori devono essere dotati di stivali in gomma ed elmetto, e utilizzare esclusivamente lampade frontali a luce fredda preferibilmente rossa. All'interno delle cavità non è consentito l'uso di flash. L'accesso dei gruppi deve prevedere una fase preliminare di informazione sulle modalità di comportamento all'interno delle cavità, al fine di evitare danni alla fauna ipogea. Sarà cura degli accompagnatori fare in modo che gli esemplari di geotritone o chiroteri eventualmente rinvenuti non vengano toccati o disturbati.

L'Ente riesce solitamente a soddisfare tutte le richieste in arrivo di accompagnamento e di progetti didattico-educativi, garantendo un livello professionale dell'offerta divulgativa e didattico-educativa. Gli Accompagnatori Naturalistici in particolare rappresentano una figura professionale importante per l'Ente per garantire molti dei Servizi al pubblico.

L'Ente garantisce un aggiornamento continuo e un coinvolgimento dei propri Accompagnatori per le materie di interesse (esempio: gestione punti informativi, apertura Ecomuseo, transetti, censimenti e monitoraggio fauna selvatica, etc).

Unica criticità è l'assenza di mezzi pubblici per raggiungere le Aree Protette e Siti Natura 2000 gestiti dall'Ente, per cui i costi di trasporto incidono molto sulle spese dei gruppi classe o comitive in visita.

#### 4.4 Attività formativa

- Descrizione delle proposte didattiche dell'Ente, tipo di attività (visite guidate, laboratori ecc.), tipologie di scuole coinvolte, comuni di provenienza, attori coinvolti.
- Nel 2025 sono state realizzate le seguenti attività didattico-formative:
- 20 febbraio: giornata formativa/didattica sul Lupo e Biodiversità per gli studenti del Liceo Gobetti di Genova a cura del servizio vigilanza e tecnico dell'Ente.
- 10 luglio: European Bat Night presso Comune di Carignano (TO) nell'ambito della collaborazione con EGAP Po piemontese e Legambiente. Video-proiezione commentata sulla biologia, ecologia e status di conservazione dei Chiroteri e successiva uscita notturna con utilizzo del bat-detector. Partecipanti: ca. 70 persone.

- 30 ottobre: serata didattica “Halloween la notte dei pipistrelli” presso la biblioteca di Vendersi (Albera Ligure) in collaborazione con l’Associazione culturale “Il Paese degli Spaventapasseri”. Esposizione delle caratteristiche dei pipistrelli e laboratorio per i più piccoli con realizzazione di pipistrelli di carta. A seguire, uscita notturna con bat-detector e torcia per sentire le voci dei pipistrelli. Presenti ca. 15 persone tra bambini e adulti.
  - 26 marzo, 25 novembre, 9 dicembre incontri formativi su: “biodiversità notturna”, “biodiversità agraria” e “Abitare la Terra” presso UNITRE Mornese.
  - 15 maggio: accompagnamento didattico nel PNCM (laghi Lavagnina e miniere) del corso di laurea magistrale di Biologia dell’Università del Piemonte Orientale.
  - 9 giugno: accompagnamento didattico nel PNCM dedicato all’ecosistema dell’ambiente sotterraneo e fauna troglofila nelle miniere e alle catture serali chiropteri presso la chiesa Benedicta del corso di Biologia dei Sistemi dell’Università di Torino.
- Corsi a valenza esterna per operatori selezionati / occasionali (Regolamento regionale n. 2/R del 24 Marzo 2014): indicare le ore annue erogate e con quali fondi è stata svolta l’attività formativa.
- Corsi a valenza interna dedicati ai dipendenti: indicare le ore annue erogate e con quali fondi è stata svolta l’attività formativa

Qui di seguito è riportato l’elenco dettagliato di tutti i corsi di formazione svolti nel 2025 dai dipendenti dell’Ente. Il Piano di formazione dell’Ente per il triennio 2023 - 2025 è stato approvato con D.P. n. 20/2023 e aggiornato annualmente con Determine Dirigenziali di approvazione della programmazione annuale. Le attività formative contenute nel Rendiconto sono state svolte in parte con fondi propri dell’Ente (Sicurezza sui luoghi di lavoro, Anticorruzione e trasparenza) e in parte tramite portali istituzionali gratuiti messi a disposizione degli Enti, principalmente la piattaforma Syllabus (Formazione generale e aggiornamento continuo, trasformazione digitale, Pari opportunità).

MACRO ARGOMENTO	PROGETTO FORMATIVO	DESTINATARI	ORE DI FORMAZIONE PREVISTE
<b>Sicurezza sui luoghi di lavoro – FORMAZIONE OBBLIGATORIA</b>	Formazione generale e specifica sulla sicurezza sui luoghi di lavoro - per neoassunti e altri collaboratori	Tutti i neoassunti e collaboratori rientranti nella norma	12
	Aggiornamento formazione specifica sulla sicurezza sui luoghi di lavoro	Tutti i dipendenti	6
	Aggiornamento annuale RLS	RLS	4
<b>Sicurezza sui luoghi di lavoro – Totale</b>			<b>22</b>
	Formazione e aggiornamento Codice degli Appalti	Tutti i dipendenti interessati alle procedure in oggetto	9,5

<b>Formazione generale e aggiornamento continuo (transizione amministrativa)</b>	Formazione in ingresso del personale neoassunto anche attraverso materiale informativo	Personale neoassunto o che necessita di aggiornamento professionale di base	8
	Corsi finalizzati a migliorare la capacità di utilizzo di strumenti informatici e telematici	Tutte le Aree	3,75
<b>Formazione generale e aggiornamento continuo – Totale</b>			<b>21,25</b>
	Il nuovo codice di comportamento dei dipendenti pubblici dopo il DPR 13/06/2023, n. 81	Tutti i dipendenti	1,5
	Codice di comportamento generale dei dipendenti pubblici e codice di comportamento integrativo di amministrazione	Tutti i dipendenti	3,25
	Etica pubblica, comportamenti etici, codici etici	Tutti i dipendenti	1
	Etica pubblica e anticorruzione	Tutti i dipendenti	1,75
	La prevenzione della corruzione dopo il PNA 2022-2024: PIAO, PTPCT e trasparenza	Tutti i dipendenti	1,75
<b>Anticorruzione e trasparenza – FORMAZIONE OBBLIGATORIA</b>	PIAO e PTPCT per gli Enti con meno di 50 dipendenti	Tutti i dipendenti	1
	Nuova disciplina del whistleblowing (D.Lgs. 24/2023)	Tutti i dipendenti	2,5
	L'antiriciclaggio nella pubblica amministrazione	Tutti i dipendenti	1
	Mappatura dei processi e titolare effettivo nell'antiriciclaggio	Tutti i dipendenti	0,75
	La prevenzione della corruzione ed il whistleblowing nella PA	Tutti i dipendenti	2,75
	L'imparzialità del dipendente pubblico quale misura di prevenzione della corruzione	Tutti i dipendenti	3
	Corso base privacy nella PA	Tutti i dipendenti	4
	Gli strumenti di attuazione del regolamento UE 2016/679 (GDPR) e del D.Lgs. 101/2018 nella PA	Tutti i dipendenti	2,5

	L'applicazione del Regolamento UE 2016/679 (GDPR) nella PA: indicazioni operative	Tutti i dipendenti operative	2,75
	Videosorveglianza e privacy: indicazioni operative e consigli pratici per il trattamento legittimo dei dati	Tutti i dipendenti	2,75
	Amministrazione trasparente, obblighi di pubblicazione, privacy e performance	Tutti i dipendenti	3,25
	Il diritto di accesso nella PA: documentale, civico e generalizzato	Tutti i dipendenti	3
	La rilevazione delle presenze dei dipendenti pubblici	Tutti i dipendenti	1,5
	Obblighi dei lavoratori, codici di comportamento e Piano Nazionale Anticorruzione 2019 – 2021	Tutti i dipendenti	2,75
	PNA 2024-2026, PNRR e contratti pubblici: novità e conferme dopo l'aggiornamento ANAC 19/12/2023 (1^parte)	Tutti i dipendenti	1,75
	PNA 2024-2026, PNRR e contratti pubblici: novità e conferme dopo l'aggiornamento ANAC 19/12/2023 (2^parte)	Tutti i dipendenti	1,75
	PNA 2024-2026, PNRR e contratti pubblici: novità e conferme dopo l'aggiornamento ANAC 19/12/2023 (3^parte)	Tutti i dipendenti	1,25
<b>Anticorruzione e trasparenza – Totale</b>			<b>47,5</b>
	Sviluppo competenze digitali	Tutti i dipendenti	17,75
<b>Transizione digitale</b>	Trasformazione digitale e servizi on line	Tutti i dipendenti	7,75
	Introdurre all'intelligenza artificiale	Tutti i dipendenti	1,75
<b>Trasformazione digitale – Totale</b>			<b>27,25</b>
<b>Pari opportunità</b>	Formazione pari opportunità – RI-FORMA Mentis	Tutti i dipendenti	1
<b>Pari opportunità – Totale</b>			<b>1</b>
<b>Formazione specialistica di area</b>	Formazione su materie specifiche Area tecnica		
	Corso pratico per utilizzo motosega	Dipendenti Area tecnica/Area vigilanza	24
	Corsi Albo professionale Giornalisti – Elenco pubblicisti	Addetto stampa Ente	

Corso aggiornamento guida trattore	Dipendenti Area tecnica	4
Formazione su materie specifiche Area vigilanza		
Formazione giuridica da Guardiaparco	Dipendenti Area vigilanza	16
Corso contenzioso	Dipendenti Area vigilanza/Area amministrativa	5
Corso per monitoraggio anfibi per indagine chitridiomicosi	Dipendenti Area vigilanza/Area tecnica	2
Convegno "Le scienze naturali in Piemonte e Val d'Aosta"	Dipendenti Area vigilanza	8
Corso "La videosorveglianza nell'attività di polizia giudiziaria"	Dipendenti Area vigilanza	3
Formazione su materie specifiche Area amministrativa		
Corso Direttiva Formazione (ciclo di 6 webinar)	Dirigenti/Responsabili formazione/Referenti formazione	9

**Formazione specialistica di area – Totale** **71**

**Totale ore complessive** **190**

## 5. COMUNICAZIONE E INFORMAZIONE

### 5.1. Contesto organizzativo dell'Ente

Descrivere le modalità organizzative con cui vengono gestite le attività di comunicazione:

- numero di dipendenti coinvolti e loro professionalità – indicare in particolare la presenza di giornalisti professionisti / pubblicitari/ comunicatori pubblici ex L. 4/2013
  - dal 2007: n. 1 Istruttore tecnico, dipendente dell'Ente presso l'Ufficio "Turismo Promozione Comunicazione" che si occupa delle attività di promozione dell'Ente, di produzione di materiale informativo, di aggiornamento del sito istituzionale e dei canali social attivi (facebook, instagram e youtube), di promozione degli eventi turistici ed escursionistici, di educazione ambientale.
  - Dal 2025: n.1 Funzionario tecnico, assunto tramite agenzia interinale Adecco S.p.A che si occupa delle attività di promozione dell'Ente, di produzione di materiale informativo, di aggiornamento del sito istituzionale e dei canali social attivi (facebook, instagram e youtube), di promozione e organizzazione degli eventi turistici ed escursionistici, di educazione ambientale.
  - I dipendenti sono stati identificati quali referenti dell'Ente all'interno del 'Tavolo di coordinamento inerente la materia della Comunicazione e promozione della biodiversità nelle Aree naturali protette e nei siti della Rete Natura 2000 recentemente istituito (DCS n. 30 del 08/04/2025).
  - Con decorrenza 7 luglio 2020 il dipendente n.49 dell'Ente presso l'Ufficio "Turismo Promozione Comunicazione" risulta iscritto all'Ordine dei Giornalisti del Piemonte con tessera n° 174520, dopo aver partecipato al percorso di qualificazione professionale giornalistica promosso dal Settore Biodiversità e Aree Naturali al fine di identificare il personale da adibire a Referente della Redazione

Diffusa dei Parchi Piemontesi e degli Uffici Stampa presso ogni Ente di gestione delle Aree naturali protette.

- I dipendenti fanno parte della Redazione Diffusa di Piemonte Parchi
- Il dipendente n 49 è stato individuato quale Addetto Stampa dell'Ente di gestione delle Aree Protette dell'Appennino Piemontese (DD n. 165 del 8/9/2020)
- indicare eventuali incarichi esterni relativi alla comunicazione (consulenti, ditte esterne...)
  - l'Ente ha incaricato un operatore economico per il servizio di gestione funzionale del sito internet istituzionale [www.areeprotetteappenninopiemontese.it](http://www.areeprotetteappenninopiemontese.it)
  - L'Ente ha iniziato nel 2025 una stretta collaborazione con CSI Piemonte e Regione per la creazione di un sito web dedicato.
- indicare esistenza di un piano di comunicazione ex L. 150/2000, o piano editoriale o qualsiasi altra forma di programmazione delle attività di comunicazione e informazione
  - l'Ente si è dotato di un Piano di Comunicazione per il triennio 2025 – 2027 che prevede:
    - PREMESSA E INTRODUZIONE
    - IL PIANO DI COMUNICAZIONE NELLE AMMINISTRAZIONI PUBBLICHE
      - analisi dello scenario
      - individuazione degli obiettivi di comunicazione
      - individuazione dei pubblici di riferimento
      - scelte strategiche
      - scelte di contenuto
      - individuazione delle azioni e degli strumenti di comunicazione
      - misurazione dei risultati
    - DIMENSIONE STRATEGICA
    - PIANIFICAZIONE E COORDINAMENTO
    - PROCESSO ORGANIZZATIVO
    - I CONTENUTI
    - ANALISI SWOT: CONTESTO E PUBBLICO DI RIFERIMENTO
    - PROGRAMMAZIONE DELLE ATTIVITÀ DI COMUNICAZIONE
      - La Comunicazione interna
      - La Comunicazione Istituzionale
      - L'Ufficio Relazioni con il Pubblico
      - Comunicazione per il Web e Social Media
        - ✓ Il Sito Internet [www.areeprotetteappenninopiemontese.it](http://www.areeprotetteappenninopiemontese.it)
        - ✓ La pagina Facebook
        - ✓ la pagina instagram
        - ✓ Il canale Youtube
        - ✓ Newsletter mensile "L'Apnin"
        - ✓ Accesso ad altri strumenti di comunicazione e divulgazione
      - La Comunicazione all'interno del Marketing territoriale
        - ✓ PROMOZIONE CARTACEA
          - dépliant
          - calendario delle iniziative "Appennino Racconta"
          - pubblicazioni divulgative
          - quaderni didattici del Laboratorio di Educazione Ambientale di Alessandria
        - ✓ PROMOZIONE SUL TERRITORIO
          - bacheche informative
          - punti informativi
          - punti vendita

- Partecipazione a Reti di Comunicazione
    - ✓ Tavolo di coordinamento ed esercizio associato di funzioni “Comunicazione-Promozione” ai sensi della D.G.R. n.26-7252 del 20/7/2018 per le Aree protette dell’Appennino Piemontese
    - ✓ Redazione Diffusa Piemonte Parchi delle Aree Protette della Regione Piemonte
  - Le attività di Comunicazione all’interno dei Progetti di rilevanza programmatica
    - ✓ ATTRAVERSO FESTIVAL
    - ✓ PARCHI DA GUSTARE
  - Le attività di Comunicazione per la “disseminazione” dei Progetti LIFE
  - Struttura organizzativa e gestione
  - Criteri per la valutazione delle azioni realizzate nel Piano della Comunicazione
- COMUNICAZIONE DELLE AREE PROTETTE DELL’APPENNINO PIEMONTESE
- Partecipazione al ‘Tavolo di coordinamento inerente la materia della Comunicazione e promozione della biodiversità nelle Aree naturali protette e nei siti della Rete Natura 2000”
  - Collaborazione con la Rivista Piemonte Parchi nell’ambito del progetto “Redazione Diffusa” promosso dal Settore Biodiversità e Aree Naturali:
    - Invio articoli per la rivista on-line Piemonte Parchi
    - Invio news dalle Aree Protette Appennino Piemontese
    - Caricamento degli eventi o appuntamenti pianificati sul territorio delle Aree Protette Appennino Piemontese, con le credenziali di accesso al sito di Piemonte Parchi
  - Sezione dedicata a Piemonte Parchi nel sito istituzionale Ente di gestione delle Aree Protette dell’Appennino piemontese
  - Invio newsletter ai seguenti recapiti:
    - Agenzia della Giunta regionale Piemonte Informa.
    - “Piemonte Newsletter” Agenzia di informazione della Regione Piemonte
    - Urp Alessandria di Regione Piemonte
  - Partecipazione al progetto regionale “Parchi da gustare” per la promozione dei prodotti tipici e dei menù e delle ricette locali in collaborazione con i Produttori e i Ristoratori delle Aree Protette dell’Appennino piemontese.

## 5.2. Editoria

Specificare la finalità, la quantità, la modalità di progettazione (interna o esterna), la modalità di distribuzione, la modalità e il costo di stampa per ciascuna di queste tipologie di prodotti. In caso di grossi quantitativi creare una tabella nel file excel:

- Si veda foglio di lavoro n.9 “pubblicazioni, dvd, magliette” del file excel “ALLEGATO 1 - APPROFONDIMENTI NUMERICI RELAZIONE FINALE”.
- Si veda foglio di lavoro n.11. “dépliants / volantini / locandine” del file excel “ALLEGATO 1 - APPROFONDIMENTI NUMERICI RELAZIONE FINALE”.
- Si veda foglio di lavoro n.12. “bacheche / punti informativi e vendita” del file excel “ALLEGATO 1 - APPROFONDIMENTI NUMERICI RELAZIONE FINALE”.

## 5.3.WEB

Ente di Gestione delle Aree Protette dell’Appennino Piemontese  
 Via Umberto I, n. 51 - Salita Poggio, 15060 Bosio (AL) - Italia  
 Tel. +39 0114320242  
 areeprotetteappenninopiemontese@ruparpiemonte.it  
 areeprotetteappenninopiemontese@pec.it  
 www.areeprotetteappenninopiemontese.it  
 Codice Fiscale / Partita IVA 01550320061

### 5.3.1.Sito istituzionale: [www.areeprotetteappenninopiemontese.it](http://www.areeprotetteappenninopiemontese.it)

- Il sito internet è il principale strumento di comunicazione digitale dell'Ente: rinnovato nel 2016, risponde alla normativa sulla trasparenza e l'anticorruzione, dando la possibilità al cittadino di accedere alle varie sezioni tematiche e di consultare i documenti di interesse.
- L'Ente, nell'ambito dell'attuazione delle normative sulla trasparenza, ha introdotto sul proprio sito istituzionale ([www.areeprotetteappenninopiemontese.it](http://www.areeprotetteappenninopiemontese.it)), fin dall'ottobre 2013, una sezione apposita sulla trasparenza, validata secondo le procedure previste dal Dipartimento della Funzione Pubblica e aggiornata seguendo i dettami della norma.
  - L'Ente con l'entrata in vigore del D.lgs. n. 33/2013 e s.m.i. "Riordino della disciplina riguardante il diritto di accesso civico e gli obblighi di pubblicità, trasparenza e diffusione di informazioni da parte delle pubbliche amministrazioni", ha da subito perseguito le finalità e i principi di accessibilità totale dei dati e documenti detenuti allo scopo di tutelare i diritti dei cittadini e promuovere la partecipazione degli interessati all'attività amministrativa.
  - A seguito delle modifiche intercorse al suddetto Decreto Legislativo, il Consiglio dell'Autorità Nazionale Anticorruzione (da ora ANAC), con la Delibera n. 1310 del 28 dicembre 2016, ha approvato in via definitiva le prime linee guida recanti indicazioni sull'attuazione degli obblighi di pubblicità, trasparenza e diffusione di informazioni contenute nel D. Lgs. N. 33/2013 come modificato dal D. Lgs. n. 97/2016.
  - Il D. Lgs. n. 97/2016 ha apportato numerosi cambiamenti alla normativa sulla trasparenza, rafforzandone il valore di principio che caratterizza l'organizzazione e l'attività delle pubbliche amministrazioni e i rapporti con i cittadini.
  - Tra le modifiche di carattere generale di maggior rilievo, sono evidenti il mutamento dell'ambito soggettivo di applicazione della normativa sulla trasparenza, l'introduzione del nuovo istituto dell'accesso civico generalizzato agli atti e ai documenti detenuti dalle pubbliche amministrazioni, l'unificazione tra il Programma triennale di prevenzione della corruzione e quello della trasparenza, l'introduzione di nuove sanzioni pecuniarie, nonché l'attribuzione ad ANAC della competenza all'irrogazione delle stesse.
  - Tra le modifiche più importanti si registra quella della piena integrazione del Programma triennale della trasparenza e dell'integrità nel Piano triennale di prevenzione della corruzione, ora anche della trasparenza.
- Viene annualmente dato in appalto esterno il Servizio di gestione della funzionalità del Sito (supporto informatico di sistema/dominio e costi di mantenimento in rete) unitamente alle e-mail istituzionali collegate al dominio.
- Il sito istituzionale dell'Ente è interamente gestito e aggiornato a cura del personale dipendente.
- La gestione della parte del sito istituzionale riguardante la sezione "Amministrazione Trasparente" è effettuata, con modalità non automatizzata, dal personale dell'Ente.
- L'Ente, in ottemperanza alle disposizioni del D.Lgs. 33/2013 e s.m.i., garantisce il rispetto dei criteri di qualità, integrità, costante aggiornamento, completezza, tempestività, semplicità di consultazione, comprensibilità, omogeneità, facile accessibilità delle informazioni pubblicate nella sezione "Amministrazione trasparente", nel rispetto della normativa sulla protezione dati personali attualmente in vigore.
- La sezione "Amministrazione trasparente" è suddivisa nelle seguenti sottosezioni:
  - **Disposizioni Generali:** contiene la normativa di riferimento dell'Ente (nazionale e regionale), le norme di condotta del personale (Codice disciplinare, codice di comportamento), e il Piano Integrato di Attività e Organizzazione (P.I.A.O.) dell'Ente.
  - **Organizzazione:** riporta le informazioni sui contatti telefonici e di posta elettronica del personale dell'Ente e i dati dei componenti dell'Organo di indirizzo politico-amministrativo (atto di nomina, indennità di carica e rimborsi, eventuali incarichi e dichiarazione patrimoniale)
  - **Consulenti e collaboratori:** contiene i dati relativi ai contratti di collaborazione e consulenza attivati dall'Ente, con indicazione dell'atto di affidamento dell'incarico e dei dati dei consulenti/collaboratori, ai sensi dell'art. 15 del D.Lgs. 33/2013.

- Personale: riporta i dati relativi alla contrattazione integrativa e collettiva, gli incarichi anche a titolo gratuito conferiti ai dipendenti, i tassi di assenza del personale, gli incarichi di Elevata Qualificazione e gli incarichi dirigenziali. Per quanto riguarda la dotazione organica, vengono pubblicati integralmente il Conto Annuale e il Piano dei Fabbisogni.
  - Bandi di concorso: contiene i dati relativi ai concorsi pubblici banditi dall'Ente, compresi gli avvisi dei calendari delle prove, l'elenco degli ammessi, i testi delle prove scritte e orali e le graduatorie finali.
  - Performance: riporta i dati sul sistema di misurazione e valutazione della performance, il Piano e la Relazione annuale sulla performance e i dati relativi i premi erogati annualmente ai dipendenti. La Relazione Annuale è pubblicata integralmente in questa sottosezione.
  - Enti controllati: riporta i dati sugli enti pubblici vigilati, le società partecipate e gli enti di diritto privati controllati dall'Ente.
  - Attività e procedimenti: contiene l'elenco dei procedimenti di competenza dell'Ente, con le modalità di presentazione delle istanze se procedimenti si rivolgono ad utenti esterni.
  - Provvedimenti: riportano tutti i provvedimenti degli organi dell'Ente (Deliberazioni di Consiglio, Decreti Presidenziali, Determinazioni Dirigenziali) per la durata complessiva di anni cinque decorrenti dal 1 gennaio dell'anno successivo a quello da cui decorre l'obbligo di pubblicazione (Questa operazione è gestita automaticamente dall'applicativo usato per la pubblicazione degli atti). L'Ente ha ritenuto di pubblicare inoltre le Deliberazioni della Comunità delle Aree Protette, dati ulteriori in quanto la pubblicazione non è obbligatoria.
  - Bandi di gara e Contratti: vengono pubblicati i dati che si riferiscono a incarichi riconducibili alla nozione di appalto di servizio; per ogni singola procedura è indicato il link alla BDNCP.
  - Sovvenzioni, contributi, sussidi, vantaggi economici: riportano i dati delle somme erogate dall'Ente a titolo di sovvenzione, contributo, sussidio e vantaggio economico, se superiori a € 1.000,00.
  - Bilanci: vengono pubblicati integralmente i Bilanci di previsione, assestamento e il Conto Consuntivo.
  - Beni immobili e gestione patrimonio: viene pubblicato e aggiornato il patrimonio immobiliare dell'Ente, comprensivo dei canoni di locazione o affitto attivi.
  - Controlli e rilievi sull'amministrazione: contengono i dati sulle richieste e sugli esiti dei controlli effettuati dal Revisore dei Conti, dall' O.I.V., dalla Corte dei Conti e dalla Regione Piemonte nell'esercizio della sua attività di indirizzo, coordinamento e verifica.
  - Servizi erogati: riporta i dati sui servizi attivati dall'Ente; è qui pubblicata la Carta dei servizi e standard di qualità.
  - Pagamenti dell'amministrazione: contiene i dati sui pagamenti e sull'indicatore di tempestività dei pagamenti, nonché le informazioni utili su IBAN dell'Ente e pagamenti informatici.
  - Opere pubbliche: riporta integralmente il Programma triennale dei lavori e il Programma Triennale di Servizi e Forniture, approvati con provvedimenti dell'Ente.
  - Pianificazione e governo del territorio: contiene gli strumenti di pianificazione adottati per le aree naturali gestite dall'Ente.
  - Informazioni ambientali: contiene i dati relativi alle procedure di valutazione di incidenza e le relazioni sullo stato dell'ambiente, i fattori inquinanti, lo stato della salute e della sicurezza umana.
  - Interventi straordinari e di emergenza: qui vengono pubblicati gli eventuali provvedimenti straordinari adottati dall'Ente in situazioni straordinarie ed emergenziali.
  - Altri contenuti: oltre al piano di prevenzione della corruzione vengono pubblicati i dati relativi all'accesso civico, i dati relativi all'accessibilità e i regolamenti dell'Ente (in Dati ulteriori). Nell'anno 2025 l'Ente ha rinnovato completamente n. 3 sezioni di Amministrazione trasparente ("Dati sui pagamenti" – "Organizzazione" – "Controlli e rilievi sull'amministrazione") adottando, entro i termini previsti, gli schemi obbligatori definiti da ANAC con Delibera n. 495/2024.
- L'aggiornamento dei dati contenuti nel sito è giornaliero e avviene, per la pubblicazione degli atti e dei documenti, contestualmente alla produzione degli stessi secondo le tempistiche previste dallo Statuto dell'Ente (5 giorni dall'adozione). A tal riguardo, si segnala come la pubblicazione e archiviazione dei provvedimenti sia sempre integrale, comprensiva di allegati e tutti i documenti utili alla piena conoscenza da parte dei cittadini, anche nel caso di pubblicazione in tabelle o per estratto, proponendo maggiori informazioni di quelle previste dalla normativa. Si evidenzia inoltre come dall'entrata in vigore della norma

non siano mai pervenute richieste di accesso civico da parte di cittadini, fatto che evidenzia la piena e rispondente aderenza alle norme di trasparenza previste dalla suddetta normativa.

- Il sito possiede una vasta parte informativa suddivisa per sezioni:
  - Visitare l'Appennino.
  - Natura e Ricerca.
  - Vivere nell'Appennino.
  - Informazioni.
  - Educazione ambientale.
  - Iniziative dell'Ente gestore.
  - Comunicazione.
- Il sito ha inoltre due sezioni in lingua Inglese e Francese contenute le principali informazioni utili al turista e fruitore delle Aree protette gestite dall'Ente.
- Il sito infine dedica una importante parte alla comunicazione:
  - Sezione PiemontePay dedicata alle nuove modalità di pagamenti per i seguenti motivazioni:
    - TITOLO REGIONALE PER LA RACCOLTA FUNGHI
    - ACQUISTO MATERIALE PROMOZIONALE APAP
    - ACCOMPAGNAMENTO ESCURSIONI
    - INIZIATIVA CALENDARIO APPENNINO RACCONTA
    - ATTIVITA' DIDATTICA – EDUCAZIONE AMBIENTALE
    - CORSI DI FORMAZIONE
    - SANZIONE AMMINISTRATIVA APAP
    - PERNOTTAMENTO IN FORESTERIA
    - DONAZIONE APAP
  - News Appennino Piemontese: vengono pubblicate tutte le notizie riguardanti le iniziative, i progetti e i servizi organizzati dall'Ente ai fruitori; vengono indicate anche tutte le notizie a carattere locale (interruzioni di strade o sentieri) e di carattere regionale (meteo, pericolosità incendi), ecc.
  - News Ecomuseo di Cascina Moglioni e dintorni: vengono pubblicate tutte le notizie riguardanti le iniziative e i progetti dell'Ecomuseo di Cascina Moglioni.
  - Oggi nell'Appennino: vengono pubblicati i resoconti delle iniziative dell'Ente.
  - Natura 2000 - Attività gestionali: vengono pubblicati le informazioni riguardanti i Siti Natura 2000 gestiti dall'Ente, la scheda guida di assoggettabilità alla procedura di valutazione di incidenza ex art. 43 l.r. 19/2009 e il Piani di Gestione e le Misure Sito-Specifiche dei Siti N2000:
    - ZSC/ZPS IT1180026 – Capanne di Marcarolo
    - ZSC IT1180011 – Massiccio dell'Antola, M.te Carmo, M.te Legna
    - ZSC IT1180009 – Strette della Val Borbera
    - ZPS IT1180025 Dorsale Monte Ebro e Monte Chiappo
    - SIC IT1180030 Calanchi di Rigoroso, Sottovalle e Carrosio
    - ZSC IT1180010 – Langhe di Spigno Monferrato
    - ZSC IT1180017 – Bacino del Rio Miseria
  - Rassegna stampa: qui è possibile recuperare tutti gli articoli dei media riguardanti le iniziative dell'Ente di gestione delle Aree Protette dell'Appennino Piemontese.

### 5.3.2.Indicare eventuali altri siti curati dall'Ente di Gestione (se sono attivi diversi siti indicare tutti gli indirizzi e anche le motivazioni per le quali sono attivi)

Sito Il Cammino del PiemonteSud: [www.piemontesud.it](http://www.piemontesud.it)

- Il sito è stato creato nell'anno 2020 per la promozione de "Il Cammino del PiemonteSud" il progetto dell'ente di gestione delle Aree Protette dell'Appennino Piemontese che prevede la messa in rete della sentieristica già esistente e accatastata.
- Il Cammino del PiemonteSud prevede il collegamento a Est con il territorio piacentino, a Sud con il mare ligure e ad Ovest con la sentieristica delle Alpi. Ci si congiungerà ad Est con l'Alta Via dei Parchi appenninici e ad Ovest con i percorsi che giungono in Francia. Si è proposto al CAI e al Ministero dell'Ambiente di costituire il bypass al Sentiero dei Parchi nazionali, che percorre la Liguria sull'Alta Via dei Monti Liguri.
- Una rete di sentieri. Una dorsale e più anelli. Un cammino che congiunga territori e li valorizzi. Che faccia dialogare persone, luoghi, attività. L'oggetto risultante sarà un database, consultabile da un sito Internet, che fornisca, per ogni tratto di dorsale o anello:
  - mappa
  - traccia GPS
  - descrizione delle emergenze naturalistiche, storiche, culturali, enogastronomiche
  - indicazione delle offerte turistiche e produttive rivolte ai viandanti
  - indicazione delle proposte culturali (eventi – festival) e degli interventi di land art già realizzati o che si realizzeranno
  - link ai materiali video e audio utili per prepararsi al percorso o ad accompagnare il viaggio. Infatti – novità di questo Cammino – si realizzerà un podcast di sentiero. Le persone potranno decidere di camminare in silenzio oppure essere accompagnate da audio-guide, esperti, poeti, musicisti tradizionali e locali. Gli anziani potranno offrire la loro testimonianza del passato. I bambini delle scuole potranno effettuare ricerche e poi offrire con la loro voce gioiosa i risultati.
  - Periodicamente verranno pubblicate guide cartacee del Cammino e fillmati
- Il sito del "Il Cammino del PiemonteSud" nella fase iniziale è stato affidato ad un operatore esterno. Attualmente è nella fase di completamento a cura del personale dell'ente.
- Il sito web "Ecomuseo di Cascina Moglioni" affidato e realizzato da CSI PIEMONTE ([LINK ECOMUSEO](#)). L'Ecomuseo di Cascina Moglioni, istituito nel 1996 e gestito dall'Ente di gestione delle Aree protette dell'Appennino piemontese, è un polo culturale e didattico che incarna appieno la missione ecomuseale, focalizzandosi sul ricco territorio del Parco Naturale delle Capanne di Marcarolo e della Riserva Naturale del Neirone. La zona di Capanne di Marcarolo fu indagata per le sue particolarità naturalistiche ma anche storico-antropiche, dovute al lungo isolamento geografico rispetto ai centri urbani limitrofi. L'Ecomuseo si trova in un contesto naturale assai suggestivo, tra boschi, praterie e zone umide che ospitano specie vegetali e animali di grande interesse.

### 5.3.3.Indicatori di visibilità del sito istituzionale [www.areeprotetteappenninopiemontese.it](http://www.areeprotetteappenninopiemontese.it): n° pagine scaricate, n° accessi unici

### Riepilogo mensile

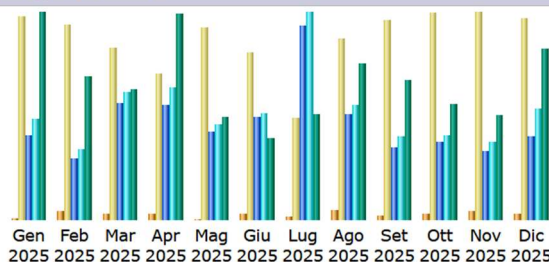

Mese	Visitatori diversi	Numero di visite	Pagine	Accessi	Banda usata
Gen 2025	2	244	1.411	1.673	137.05 MB
Feb 2025	10	235	1.028	1.182	94.46 MB
Mar 2025	8	207	1.937	2.113	86.16 MB
Apr 2025	7	175	1.896	2.191	136.12 MB
Mag 2025	1	230	1.457	1.579	68.00 MB
Giu 2025	8	201	1.701	1.769	53.53 MB
Lug 2025	4	123	3.224	3.439	69.92 MB
Ago 2025	12	218	1.740	1.908	103.24 MB
Set 2025	5	240	1.199	1.379	92.21 MB
Ott 2025	7	248	1.286	1.402	76.34 MB
Nov 2025	11	249	1.144	1.295	68.80 MB
Dic 2025	7	241	1.380	1.839	112.72 MB
Totale	82	2.611	19.403	21.769	1.07 GB

#### 5.3.4. Newsletter istituzionale, se presente:

- Indicare titolo/nome: L'Apnin - Newsletter delle Aree Protette Appennino Piemontese
- E' una testata giornalistica registrata? no
- Qual è la sua periodicità? mensile
- Numero iscritti: 1,257 - dato aggiornato al 31.12.2025

#### 5.3.5. presenza sui social media:

- Presenza di un profilo Facebook: SI
  - Nome: Aree Protette Appennino Piemontese
  - Amministratore: Interno all'ente - Addetto Stampa
  - Attivato dall'Ente nel 2016
  - Iscritti: 4.800 follower (dato aggiornato al 31.12.2025).
- Presenza di un profilo Instagram: SI
  - Nome: appenninopiemontese
  - Amministratori: Interno all'ente – Addetti Stampa
  - Attivato da Dicembre 2018
  - Profilo seguito da 1.280 follower (dato aggiornato al 31.12.2025)
- Presenza di un canale Youtube: SI
  - Nome: Aree Protette Appennino Piemontese
  - Amministratori: Interni all'ente - Addetti Stampa
  - Attivato dall'Ente da luglio 2019
  - Iscritti: 286 utenti (dato aggiornato al 31.12.2025)
- Presenza di un profilo Twitter: NO
- Presenza di un profilo Linkedin: NO
- Presenza di un profilo Google+: NO
- Presenza di un profilo Pinterest: NO
- Presenza di un profilo Flickr: NO
- Eventuali profili su altri social media non compresi in elenco: NO
- Sono state finanziate campagne promozionali sui social media? NO

#### 5.4. acquisto e distribuzione di gadget

(breve descrizione dei materiali prodotti, con indicazione delle uscite e delle entrate)

- Si veda foglio di lavoro n. 9 "PUBBLICAZIONI - DVD - MAGLIETTE - MATERIALE PROMOZIONALE" del file excel "ALLEGATO 1 - APPROFONDIMENTI NUMERICI RELAZIONE FINALE".

Nel 2025 l'Ente ha incassato per la vendita di materiale promozionale 5.875, 21 €

#### 5.5. attività promozionali

(organizzazione eventi sul territorio / partecipazione a eventi organizzati da altri, (p.es. comune, pro loco etc) partecipazione a fiere, visite guidate, organizzazione mostre).

- Si veda foglio di lavoro n. 8 "comunicazione - attività promozionali" del file excel "ALLEGATO 1 - APPROFONDIMENTI NUMERICI RELAZIONE FINALE".

#### 5.6. foto-video

(acquisto materiale iconografico, incarichi per realizzazione servizi fotografici, video, filmati, spot pubblicitari)

Nel 2025 sono stati realizzati i seguenti video promozionali:

Video dell'Escursione Botanica sul Monte Tobbio – intervista dott.ssa Giuseppina Barberis, esperta di botanica [https://www.youtube.com/watch?v=T0h7rAF\\_sXk](https://www.youtube.com/watch?v=T0h7rAF_sXk)

Video Festival Attraverso - Teatro nella Natura dell'Ecomuseo di Cascina Moglioni, [https://youtu.be/iluuaJ6o5cY?si=Ywk7\\_FVuX85wU8Wn](https://youtu.be/iluuaJ6o5cY?si=Ywk7_FVuX85wU8Wn)

Video Fiera del Bestiame – antiche razze locali 2025 <https://www.youtube.com/watch?v=yfpQNm8EWko>

Video promozionale dedicato al Cammino del PiemonteSud, realizzato dall'Associazione culturale Hiroshima Mon Amour di Torino <https://www.youtube.com/watch?v=rRbqChyWafw&t=177s>

#### 5.7. Sponsorizzazioni e patrocini nell'anno

- Per quelli forniti dall'Ente indicare le iniziative sostenute, i soggetti coinvolti e i risultati ottenuti.
  - Contributo economico (offerta) di € 600,00 alla Parrocchia di Santa Croce di Capanne di Marcarolo – Bosio(AL) per la collaborazione in occasione della XXIV edizione della Fiera del bestiame – antiche razze locali 2025. *Cap. 31050 - componente ecomuseo*
- Per quelli ricevuti indicare gli sponsor, le iniziative realizzate. /

## 6 INTERVENTI DI TUTELA, GESTIONE E VALORIZZAZIONE DEL TERRITORIO

### 6.1 TUTELA E GESTIONE DEL PATRIMONIO NATURALE

#### ➤ 6.1.1 Flora e gestione forestale

Fornire un quadro sintetico delle iniziative attuate e dei risultati conseguiti nell'anno (es. studi e ricerche, interventi) in attuazione delle finalità di conservazione e gestione previste dalla normativa vigente. Specificare uscite € ed entrate € derivanti. Specificare se si tratta di progetti comunitari, nazionali o regionali.

### ➤ 6.1.2 Fauna

Fornire un quadro sintetico delle iniziative attuate e dei risultati conseguiti nell'anno in attuazione delle finalità di conservazione e gestione previste dalla normativa vigente (es. studi e ricerche, censimenti, abbattimenti, catture). In caso di abbattimenti (es. cinghiale) specificare n° capi abbattuti, introiti ottenuti, eventuali problematiche e conflittualità conseguenti. Indicare l'entità dei danni connessi alla presenza della fauna selvatica. Specificare se si tratta di progetti comunitari, nazionali o regionali.

- Attività di gestione della specie cinghiale, depopolamento, attuazione dei Piani di gestione e controllo dei Parchi naturali delle Capanne di Marcarolo e dell'Alta Val Borbera, sperimentazione della nuova gabbia di cattura denominata "Pig Brig" su richiesta del Settore regionale di riferimento e sulla scorta di specifica autorizzazione del Ministero dell'Ambiente e della Sicurezza Energetica e di monitoraggio della densità del cinghiale con la tecnica REM in collaborazione col Dipartimento di Veterinaria dell'Università di Torino.
  - 34 uscite di abbattimento;
  - Costante impiego delle gabbie di cattura con 14 uscite a fronte dell'armatura delle stesse;
  - 3 cinghiali abbattuti.
  - Controllo costante della gabbia / recinto mobile "Pig Brig" nel Parco naturale dell'Alta Val Borbera nel periodo da 9 maggio al 5 luglio 2024 attraverso sopralluoghi costante e monitoraggio in tempo reale con fototrappola munita di sim per il trasferimento in tempo reale delle immagini.
  - Sistemazione e controllo mensile, nel periodo dal 31 marzo al 1 ottobre 2025 nel Parco naturale delle Capanne di Marcarolo, di 39 fototrappole dell'Università di Torino. La densità della specie per l'anno 2025 è ancora in valutazione da parte dell'Università di Torino.
- Attività Centro di riferimento regionale per la gestione di specie animali selvatiche tutelate "Erpetofauna" per la gestione di specie animali selvatiche tutelate mediante attività di sensibilizzazione, monitoraggio:
  - svolgimento di un incontro a carattere scientifico-divulgativo il giorno 7 maggio 2025 rivolto agli studenti del Liceo Santa Caterina di Ovada finalizzato alla conoscenza della fauna ittica ed erpetologica dell'area protetta Appennino piemontese: "Herpeton".
  - nel periodo compreso gennaio e maggio 2025 sono state svolte 6 giornate indirizzate alla ricerca di anfibi e rettili con particolare attenzione alle specie target di Direttiva Habitat, tra cui: Rana dalmatina, Rana temporaria, Rana italica, Salamandrina perspicillata, Speleomantes strinatii, Austropotamobius pallipes.
  - Partecipazione on-line al workshop sulla conservazione dell'Erpetofauna nell'ambito del progetto Lilfe NatConnect2030 (30 ottobre) organizzato da Regione Lombardia.
  - Partecipazione al Tavolo tecnico per le Reti ecologiche (per Erpetofauna e Avifauna) presso il Museo di Stazzano (8 marzo) nell'ambito del progetto NatConnect2030 con restituzione dati e cartografia con il metodo Expert-based e successivi confronti di verifica.
  - Partecipazione on-line alla conferenza internazionale Pilot Platform for Mediterranean Rivers and Lakes Communities nell'ambito del progetto SEACURE, organizzato da Regione Piemonte (15 ottobre).
  - Prosecuzione del Progetto post-Life WolfAlps EU (fondi comunitari Life) - Monitoraggio del lupo
  - Corso aggiornamento on-line WPIU squadre emergenza predazione lupo (25 marzo) organizzata da Centro Grandi Carnivori-EGAP Alpi Marittime.
  - programmazione e pianificazione faunistica dell'Ente comprendente anche le fasi istruttorie necessarie a svolgere tali attività.

- gestione e attuazione dei monitoraggi di specie nei siti della Rete Natura 2000: chiroterri, lepidotteri, anfibi, odonati. Le indagini calendarizzate hanno seguito i protocolli di monitoraggio di specie Natura 2000 (pertanto inserite negli allegati della Direttiva Habitat 92/43/CEE e Direttiva Uccelli 2009/147/CE) sulla base delle indicazioni ISPRA e Ministero dell’Ambiente e della Sicurezza energetica. In particolare, nel periodo tra fine aprile e dicembre 2023 sono state censite 17 specie afferenti alle Direttive comunitarie, a cui si aggiungono le diverse specie di Rapaci nel periodo migratorio.
- Partecipazione attiva ai tavoli tecnici e alle riunioni di coordinamento con il settore Biodiversità e Aree naturali della Regione Piemonte e IPLA garantendo l'allineamento tra le direttive regionali relative e l'attuazione locale delle fasi di aggiornamento previste per gli Obiettivi di Conservazione.
- Redazione di elaborati tecnici relativi all'aggiornamento dei Format Obiettivi e Misure di Conservazione (sito pilota “Capanne di Marcarolo”) nell’ambito dell’attività di messa a sistema di processi di allineamento connessi a Natura 2000 da parte del MASE, Regione Piemonte, Ipla (procedura d’infrazione UE 2015/2163).
- Avvio della FASE 3 di revisione e finalizzazione delle mappe di distribuzione delle popolazioni di uccelli nidificanti nell’ambito del Report ex-articolo 12 Direttiva Uccelli, periodo 2019-2024
- Attivazione e svolgimento di n. 2 tirocini curriculari con Casa di Carità Arti e Mestieri, attività di formazione sul campo nell’ambito delle attività di monitoraggio faunistico e progetti dell’Ente, nonché redazione dei relativi provvedimenti amministrativi.
- predisposizione di articoli scientifico-divulgativi tra cui “La migrazione pre-nuziale 2025 nel Parco delle Capanne di Marcarolo (AL)-Infomigrans n. 55/2025.” e per Newsletter dell’Ente.
- Da marzo ad aprile, progetto MIGRANS sulla migrazione pre-riproduttiva dei Rapaci presso il Monte Vesolina nel Parco Naturale Capanne di Marcarolo con la collaborazione dell’EGAP Po Piemontese.
- Partecipazione al progetto IWC coordinato da ISPRA sui Censimenti degli uccelli acquatici svernanti nel Parco Capanne di Marcarolo e supporto di collaborazione al Parco del Po piemontese.
- Continuazione del progetto di ricerca con la facoltà di Veterinaria dell’Università di Torino (coordinatore prof. E. Ferroglio) finalizzato alla stima della popolazione del cinghiale nel Parco di Capanne di Marcarolo in relazione all’area infetta da PSA, attraverso l’uso di fototrappole (n. 39) con riconoscimento individuale (metodo REM).
- Collaborazione attiva al progetto di contrasto Vespa velutina in val Borbera in collaborazione con UNITO e Aspromiele (fondi regionali e MASE per specie IAS) e n. 4 incontri di informazione rivolti alla cittadinanza.
- Prosecuzione del progetto BatEchoNet sul monitoraggio bioacustico dei Chiroterri nel Parco naturale Capanne di Marcarolo coordinato da ChiroSphera e UNIUPO.
- Adesione al progetto di ricerca "La salvaguardia della biodiversità delle popolazioni di anfibi dei parchi naturali della regione Piemonte. Indagine sulla diffusione di Batrachochytrium dendrobatidis e Batrachochytrium salamandrivorans" proposto e coordinato da Istituto Zooprofilattico Sperimentale del Piemonte, Liguria e Valle d'Aosta (D.D. Reg. Piemonte n. 118/A1601C/2025) mediante protocollo di raccolta dati e campioni e giornata formativa per i Guardiparco il 12 febbraio 2025.
- Attività Centro di referenza regionale per la gestione di specie dei Grandi Carnivori associato: in attuazione delle direttive riportate in Determina Dirigenziale 294 del 02/10/2024, l’Ente in qualità di Centro Grandi Carnivori associato e in qualità di ex-partner LIFE WOLFALPS EU, in collaborazione con EGAP Alpi Marittime, ha continuato l’impegno nel monitoraggio della specie lupo e nelle pratiche attive di coesistenza tra la specie e le attività antropiche. Nello specifico, in accordo con quanto definito con EGAP Alpi Marittime, EGAP Appennino Piemontese ha svolto

- a partire dal 2025 il ruolo di coordinamento per il monitoraggio della specie lupo nelle province di Alessandria, Vercelli e Novara. A fine anno sono infatti stati organizzati 3 workshop dedicati ai network di monitoraggio di ogni provincia, coinvolgendo Enti e volontari, al fine di restituire i dati raccolti.
- Insieme al monitoraggio, EGAP Appennino Piemontese risulta coordinatore delle squadre di pronto intervento (WPIU) istituite durante il progetto LIFE, al fine di verificare e portare consulenza tecnica in caso di predazione su animali da reddito. Questo ha portato l'ente a collaborare con agenti di Polizie Provincia di competenza e militari del Corpo dei Carabinieri Forestali.
- Al fine di incentivare le buone pratiche di coesistenza, l'Ente ha svolto serate divulgative e ha partecipato ad eventi diffusi sul territorio, sia in provincia di Alessandria, che di Novara e di Vercelli.

### ➤ 6.1.3 Altre attività

Fornire un quadro sintetico delle iniziative attuate e dei risultati conseguiti nell'anno (es. studi e ricerche, interventi) in attuazione delle finalità di conservazione e gestione previste dalla normativa vigente. Specificare uscite ed entrate derivanti. Specificare se si tratta di progetti comunitari, nazionali o regionali.

- Supporto alla attivazione per il Piemonte delle PLT (Pratiche Locali Tradizionali) legate al pascolo (Reg. Del. (UE) n. 639/2014 della Commissione dell'11 marzo 2014 int. Reg. (UE) n. 1307/2013), in collaborazione con ARPEA, con una prima localizzazione campione nel settore appenninico del Piemonte sud-orientale, a supporto della microeconomia locale in aree marginali e a favore del mantenimento dell'agroambiente montano tradizionale e della biodiversità collegata. Conclusione della procedura di individuazione con emanazione della Deliberazione della Giunta Regionale 4 maggio 2023, n. 8-6819 Reg. (UE) 2021/2115. D.M. 660087/2022. Approvazione delle aree del Piemonte potenzialmente vocate alle pratiche locali tradizionali (PLT) in ambito zootecnico e delle disposizioni sulle deroghe di cui alla D.G.R. n. 24-6754 del 17 aprile 2023.
- Partecipazione agli incontri preliminari con il Settore di riferimento e IRES Piemonte, finalizzati alla predisposizione del Piano Socio-Economico per le Aree protette regionali, per il territorio di competenza.
- Partecipazione al Tavolo di lavoro tecnico on-line per aggiornamento Data base fauna. Settore Biodiversità Regione Piemonte, IPLA.
- Adesione al Gruppo di lavoro interdirezionale sulle specie esotiche invasive animali della Regione Piemonte (Atto DD 262/A1000A/2023) finalizzato alla stesura della Strategia di azione e degli interventi per il controllo e gestione delle specie alloctone vegetali e animali.
- Partecipazione e rappresentanza dell'Ente con docenza dell'insegnamento sullo "Status di conservazione e le tecniche di monitoraggio della Chiropterofauna" del corso di Laurea Magistrale in Global Change e Gestione Sostenibile della Natura presso il DISTAV – Università degli Studi di Genova.
- Partecipazione e rappresentanza dell'Ente al convegno "Le Scienze Naturali in Piemonte" il 8 novembre a Torino organizzato da GPSO-ANP.

## 6.2 TUTELA E GESTIONE DEL PATRIMONIO CULTURALE

Fornire un quadro sintetico delle iniziative attuate e dei risultati conseguiti nell'anno in attuazione delle finalità di conservazione e gestione previste dalla normativa vigente (es. studi e ricerche, interventi conservativi, di restauro, di recupero, scavi archeologici). Specificare se si tratta di progetti comunitari, nazionali o regionali.

### ➤ Sintetica descrizione

Il progetto *Marcarolo Film Festival*, ideato dall'Ente di gestione delle Aree protette dell'Appennino piemontese (APAP) - Ecomuseo di Cascina Moglioni (ECM), si è proposto di potenziare una proposta culturale che, nata nel 2008, ha da sempre riscontrato un grande successo di pubblico. Focus del progetto, iniziato nel 2024 e inserito nel calendario di "Appennino racconta", è stata la proiezione di documentari a tema ambientale e socio-antropologico da proporre ad un pubblico generalista, con particolare riferimento alle comunità locali.

Con questo progetto l'Ente ha partecipato con successo al **Bando** della Fondazione Cassa di Risparmio di Torino "IMMAGINI E PROSPETTIVE 2024 (già ESPONENTE) ". Il progetto ha avuto durata biennale; pertanto, è iniziato nel 2024 e si è concluso nel 2025.

- **Partenariato:**
  - Museo Nazionale del Cinema di Torino – Festival CinemaAmbiente, in convenzione.
  - Forte di Gavi, accordo di valorizzazione.
- **Visibilità dell'iniziativa in ambito locale, regionale, nazionale e internazionale**  
Le iniziative organizzate nell'ambito del progetto Marcarolo Film Festival sono veicolate dal sito istituzionale e dai social network dell'Ente, il quale dispone di un Ufficio Stampa che fa parte delle Redazione Diffusa di Piemonte Parchi. La pubblicità degli eventi è stata effettuata anche attraverso il coinvolgimento delle Associazioni e delle Istituzioni locali e il passaparola, strumento efficace per creare senso di appartenenza e di comunità.
- **Azioni legate al progetto effettuate nel corso del 2025**
- **Forte di Gavi (AL) 15.08.2025 ore 20.30.** Proiezione di "Common ground", documentario vincitore del Premio SlowFood del Festival CinemAmbiente 2024, incentrato sul rapporto tra cibo, ambiente e alimentazione
- **Azioni legate al progetto effettuate nel corso del 2025**
- **Sede Ente APAP – Bosio (AL) 16.08.2025 ore 21.00.** Proiezione del documentario "Tra le case abbandonate" di Paolo Rossi e Nicola Reborà, dedicato ai borghi fantasma dell'Appennino e possibilità di visitare la mostra fotografica "IL GATTO dei boschi".
- **Ecomuseo di C.na Moglioni - Capanne di Marcarolo – Bosio (AL) 17.08.2025**
  - ore 9.00 escursione mattutina "La sapienza degli alberi" lungo il Sentiero della Pace con osservazione delle specie arboree più significative
  - ore 15:00, Ecomuseo di Cascina Moglioni. Proiezione del documentario "I CUSTODI DEL TEMPO" di Ghiggi e Scatassi, incentrato sulla presentazione fotografica e videoricerca sugli "Alberi Vetusti" dell'Appennino.

L'evento ha ospitato alcuni produttori locali, che hanno avuto l'opportunità di esporre e di vendere i loro prodotti, allo scopo di dare visibilità e impulso alle realtà agricole del territorio, che di frequente fanno capo ad aziende agricole a conduzione familiare.

- **Allestimento della mostra fotografica "Ritratti in Fiera".** La mostra, allestita presso lo stand dell'Ente nell'ambito della Fiera del bestiame delle antiche razze locali, ha esposto 22 ritratti dedicati ai volti dei partecipanti alla tradizionale Fiera. Gli scatti ritraggono allevatori, produttori, visitatori e, in generale, l'umanità che anima questo importante evento locale. Le fotografie sono state realizzate da Marco Tiso, fotografo della rivista Piemonte Parchi, durante la Fiera del Bestiame edizione 2024. L'esposizione, in seguito trasferita a C.na Moglioni e visitabile fino al 31.12.2025, ha inteso restituire l'anima dell'evento e la ricchezza umana che lo caratterizza, creando un ponte tra l'identità individuale e la memoria collettiva.
- **Implementazione del progetto espositivo dell'Ecomuseo di Cascina Moglioni.** Il progetto espositivo dell'ECM è stato potenziato grazie al contributo ottenuto tramite la partecipazione al Bando Immagini e Prospettive 2024 - 2025. Oltre alla mostra fotografica, di cui si è trattato nel punto precedente, sono stati progettati e allestiti nuovi pannelli tematici volti ad arricchire la narrazione e la documentazione delle tradizioni e delle attività storiche del territorio, rendendo l'esposizione museale più dettagliata e immersiva. Le nuove sezioni espositive si sono concentrate in particolare su due aspetti chiave della cultura e dell'economia rurale e tradizionale: i lavori contadini svolti nell'orto e l'apicoltura tradizionale, illustrata

attraverso l'uso delle arnie rustiche o "villiche". Sono state inoltre realizzate le etichette di riconoscimento in lingua italiana e in dialetto per tutti gli attrezzi agricoli e tradizionali presenti a Cascina Moglioni e nel Museo del Lavoro Contadino.

- MOSTRA FOTOGRAFICA "IL GATTO DEI BOSCHI" La mostra, a cura di Paolo Rossi e Nicola Reborà e dedicata al gatto selvatico (*Felis silvestris silvestris*) ha previsto l'allestimento di trenta fotografie (due delle quali oggetto di acquisizione da parte dell'Ente) presso la sede istituzionale in via Umberto I, n.51, Salita Poggio Bosio (AL) ed è rimasta visitabile fino a ottobre 2025.
  - L'evento ha ospitato alcuni produttori locali, che hanno avuto l'opportunità di esporre e di vendere i loro prodotti, allo scopo di dare visibilità e impulso alle realtà agricole del territorio, che di frequente fanno capo ad aziende agricole a conduzione familiare.
  - Allestimento della mostra fotografica "Ritratti in Fiera". La mostra, allestita presso lo stand dell'Ente nell'ambito della Fiera del bestiame delle antiche razze locali, ha esposto 22 ritratti dedicati ai volti dei partecipanti alla tradizionale Fiera. Gli scatti ritraggono allevatori, produttori, visitatori e, in generale, l'umanità che anima questo importante evento locale. Le fotografie sono state realizzate da Marco Tiso, fotografo della rivista Piemonte Parchi, durante la Fiera del Bestiame edizione 2024. L'esposizione, in seguito trasferita a C.na Moglioni e visitabile fino al 31.12.2025, ha inteso restituire l'anima dell'evento e la ricchezza umana che lo caratterizza, creando un ponte tra l'identità individuale e la memoria collettiva.
  - Implementazione del progetto espositivo dell'Ecomuseo di Cascina Moglioni. Il progetto espositivo dell'ECM è stato potenziato grazie al contributo ottenuto tramite la partecipazione al Bando Immagini e Prospettive 2024 - 2025. Oltre alla mostra fotografica, di cui si è trattato nel punto precedente, sono stati progettati e allestiti nuovi pannelli tematici volti ad arricchire la narrazione e la documentazione delle tradizioni e delle attività storiche del territorio, rendendo l'esposizione museale più dettagliata e immersiva. Le nuove sezioni espositive si sono concentrate in particolare su due aspetti chiave della cultura e dell'economia rurale e tradizionale: i lavori contadini svolti nell'orto e l'apicoltura tradizionale, illustrata attraverso l'uso delle arnie rustiche o "villiche". Sono state inoltre realizzate le etichette di riconoscimento in lingua italiana e in dialetto per tutti gli attrezzi agricoli e tradizionali presenti a Cascina Moglioni e nel Museo del Lavoro Contadino.
  - MOSTRA FOTOGRAFICA "IL GATTO DEI BOSCHI" La mostra, a cura di Paolo Rossi e Nicola Reborà e dedicata al gatto selvatico (*Felis silvestris silvestris*) ha previsto l'allestimento di trenta fotografie (due delle quali oggetto di acquisizione da parte dell'Ente) presso la sede istituzionale in via Umberto I, n.51, Salita Poggio Bosio (AL) ed è rimasta visitabile fino a ottobre 2025
- Visibilità dell'iniziativa in ambito locale, regionale, nazionale e internazionale  
Le iniziative organizzate nell'ambito del progetto Marcarolo Film Festival sono veicolate dal sito istituzionale e dai social network di EGAP, il quale dispone di un Ufficio Stampa che fa parte della Redazione Diffusa di Piemonte Parchi. La pubblicità degli eventi è stata effettuata anche attraverso il coinvolgimento delle Associazioni e delle Istituzioni locali e il passaparola, strumento efficace per creare senso di appartenenza e di comunità. La Fondazione Piemonte dal Vivo ha sostenuto altresì il progetto mediante i propri canali di comunicazione e promozione dedicati.
- Descrivere brevemente gli impatti generati relativamente a:

- **Ambiente** (es. aumento conoscenze sulla biodiversità, sul patrimonio naturale, conservazione sulle specie vegetali ed animali e/o miglioramento del paesaggio, risparmio energetico, valorizzazione degli aspetti ambientali, storici dell'area). Il progetto ha inteso segnalare dei percorsi di indagine relativi alle delicate relazioni tra natura, agricoltura e cultura oggi più che mai d'attualità. L'audiovisivo rappresenta uno dei principali strumenti per diffondere la conoscenza dei territori e delle diverse culture e per stimolare una riflessione sulle problematiche ambientali e sulle responsabilità individuali (obiettivi 4,11,12 dell'AGENDA 2030).
- **Economico** (es. investimenti attivati a seguito del progetto) La Fondazione cassa di Risparmio di Torino ha concesso un contributo di 6.500 Euro, destinati alle seguenti azioni: rimborso spese per i relatori del Marcarolo Film Festival e per eventuali costi per l'acquisizione dei film/documentari, realizzazione delle due mostre fotografiche, acquisto attrezzatura per la proiezione dei film/documentari.
- **Sociale** (es. coinvolgimento nell'iniziativa di associazioni enti locali, scuole, altri enti di gestione aree protette, miglioramento della fruizione da parte di fasce protette).

Dal punto di vista sociale il Marcarolo Film Festival si è proposto di attivare le seguenti azioni:

- ✓ proporre momenti di conoscenza e di riflessione rispetto a tematiche ambientali di grande attualità;
  - ✓ Promuovere il patrimonio culturale del territorio attraverso la scelta delle sedi di proiezione (Ecomuseo di C.na Moglioni, Forte di Gavi, entrambi visitabili);
  - ✓ implementare la partecipazione delle comunità locali alle iniziative organizzate dall'Ente APAP;
  - ✓ sentirsi parte di una comunità;
  - ✓ promuovere il turismo sostenibile e di prossimità.
- **Occupazionale**  
Il progetto, proponendo nei due anni diverse iniziative, ha inteso fare rete tra le realtà virtuose presenti sul territorio sia a livello culturale che a livello economico, promuovendo, come già accennato, il turismo sostenibile e di prossimità. Ha quindi coinvolto i soggetti economici locali (ricettività, ristorazione, produttori, agenzie di comunicazione e di grafica), gli autori e i registi dei documentari e dei film, gli artisti e le compagnie teatrali.

## 6.3 PROGETTI E INIZIATIVE DI SVILUPPO SOSTENIBILE

### 6.3.1 Progetti comunitari, nazionali e regionali

Per ogni progetto

#### Progetto "Cammino del PiemonteSud"

##### ➤ Sintetica descrizione

Ente di Gestione delle Aree Protette dell'Appennino Piemontese  
Via Umberto I, n. 51 - Salita Poggio, 15060 Bosio (AL) - Italia  
Tel. +39 0114320242  
areeprotetteappenninopiemontese@ruparpiemonte.it  
areeprotetteappenninopiemontese@pec.it  
www.areeprotetteappenninopiemontese.it  
Codice Fiscale / Partita IVA 01550320061

Realizzazione di un itinerario di lunga percorrenza che collega le aree naturali e i siti Natura 2000 amministrati dall'ente di gestione delle Aree Protette dell'Appennino Piemontese.

Si snoda lungo il versante piemontese del territorio appenninico e collinare compreso tra la Val Borbera e le Langhe di Spigno Monferrato, per una lunghezza totale di circa 240 km divisa in 19 tappe.

Il progetto si propone di favorire la valorizzazione turistica e la corretta fruizione del patrimonio ambientale, culturale e paesaggistico, con particolare riferimento alle aree naturali protette e ai siti Natura 2000.

Attraverso il posizionamento di segnaletica orizzontale e verticale lungo l'itinerario e la realizzazione di un'applicazione dedicata e/o di un "sito cartografico", gli escursionisti e i cicloturisti potranno percorrere in sicurezza il cammino e ottenere informazioni relative alla ricettività, ai punti di interesse, alle valenze naturalistiche e storiche presenti lungo il tracciato dell'itinerario. Il 2025 ha visto il completamento del video promozionale e della segnaletica turistico-escursionistica lungo le tappe nn. 10,11,12,13 del Cammino (rif. Progetto Strade Storiche)

.....  
➤ **Partenariato**

L'attività di mappatura di vie e cammini è stata realizzata in collaborazione con il Club Alpino Italiano (CAI) sezioni di Novi Ligure, Ovada, Acqui Terme, l'ASD "La Ventura" e le Guide Escursionistiche Ambientali convenzionate.

Il progetto coinvolge 30 amministrazioni comunali, gli enti, le associazioni e i soggetti economici del territorio

.....  
➤ **Visibilità dell'iniziativa in ambito locale, regionale, nazionale e internazionale**

Il Cammino del PiemonteSud è un progetto di valorizzazione sistemico della sentieristica delle Aree protette dell'Appennino Piemonte. Si propone come progetto pilota per il "Sentiero Verde dei Parchi piemontesi"

➤ **Descrivere brevemente gli impatti generati relativamente a:**

- **Ambiente** (es. aumento conoscenze sulla biodiversità, sul patrimonio naturale, conservazione sulle specie vegetali ed animali e/o miglioramento del paesaggio, risparmio energetico, valorizzazione degli aspetti ambientali, storici dell'area)

Il progetto intende stimolare pratiche turistiche sostenibili, per un turismo non "mordi e fuggi", ma preferibilmente organizzato su più giorni. In questo senso, si intendono creare azioni ed eventi sostenibili e rispettosi del territorio, che permettano ai fruitori di vivere esperienze immersive ed emozionali, dove l'ambiente naturale e quello umano coesistono serenamente.

- .....
- **Economico** (es. investimenti attivati a seguito del progetto)  
In fase di definizione

- **Sociale** (es. coinvolgimento nell'iniziativa di associazioni enti locali, scuole, altri enti di gestione aree protette, miglioramento della fruizione da parte di fasce protette)  
Il progetto coinvolge 30 amministrazioni comunali, gli enti, le associazioni e i soggetti economici del territorio. Promozione di turismo sostenibile, lento ed immersivo e di tematiche culturali e ambientali a favore, in particolare, delle nuove generazioni.

- **Occupazionale**  
Il progetto coinvolge i soggetti economici, gli Accompagnatori Naturalistici e le gli Accompagnatori Cicloturistici del territorio, consulenti per la comunicazione

**Progetto Cammino del PiemonteSud - Strada Storica**

➤ **Sintetica descrizione**

Il progetto Cammino del PiemonteSud ha partecipato alla Manifestazione d'interesse di cui alla D.D. Regione

Piemonte n. 143/A2108A/2023 del 01/06/2023 finalizzata alla registrazione e classificazione delle strade storiche di montagna di interesse turistico per la creazione di un censimento regionale ed è stato ammesso limitatamente al tratto con prevalente funzione storica, compreso tra i comuni di Bosio e Molare e costituito dalle tappe nn. 10, 11, 12, 13 del Cammino. Nel 2024 sono state effettuate le seguenti azioni:

- conclusione del lavoro di rilevamento dei tratti non inseriti nel Catasto regionale del patrimonio escursionistico. Progettazione degli interventi di manutenzione del tracciato e di realizzazione della segnaletica necessaria per l'adeguata individuazione della Strada Storica da parte dei fruitori;
- sopralluoghi con la ditta Lan Service presso le località Ecomuseo di C.na Moglioni e Area Museale della C.na Benedicta per il posizionamento delle strutture utili a fornire la connettività Internet.

➤ **Partnership**

Protocollo d'intesa tra Provincia di Alessandria (Ente capofila), Ente di gestione delle Aree protette dell'Appennino piemontese, Unione Montana dal Tobbio al Colma, comune di Voltaggio, comune di Ovada, comune di Molare e Associazione "Memoria della Benedicta. Inoltre, il progetto coinvolge l'Agenzia Turistica Locale della provincia di Alessandria "Alexala"

➤ **Visibilità dell'iniziativa in ambito locale, regionale, nazionale e internazionale**  
Il tratto proposto è in corso di registrazione come strada storica di montagna di interesse turistico per la creazione di un censimento regionale, valorizzato sul territorio, sul portale Piemonte Outdoor della Regione Piemonte e sui siti web istituzionali dei partner coinvolti. EGAP, in particolare, dispone di un sito istituzionale, di social network e di un Ufficio Stampa che fa parte delle *Redazione Diffusa di Piemonte Parchi*.

➤ **Descrivere brevemente gli impatti generati relativamente a:**

- **Ambiente** (es. aumento conoscenze sulla biodiversità, sul patrimonio naturale, conservazione sulle specie vegetali e animali e/o miglioramento del paesaggio, risparmio energetico, valorizzazione degli aspetti ambientali, storici dell'area)  
Il progetto valorizza un aspetto peculiare del più esteso Cammino del Piemonte Sud, legato alla storia della Resistenza e alla lotta partigiana che ha caratterizzato l'Appennino ligure-piemontese durante il secondo conflitto mondiale. Il nucleo della strada storica è l'area monumentale La Benedicta a Capanne di Marcarolo, nata per ricordare l'eccidio partigiano avvenuto nella primavera del 1944. Lungo il tracciato la "grande storia" si mescola con quella più minuta, ma ugualmente importante, che ha caratterizzato i commerci e l'economia rurale del territorio appenninico. In particolare, il progetto si propone, attraverso i contributi legati al bando, di migliorare e implementare la fruibilità turistica della strada storica, con interventi di adeguamento della segnaletica escursionistica verticale; risolvere il problema di mancanza di copertura delle reti telefoniche e internet nell'area monumentale della Benedicta e nell'area del vicino Ecomuseo di C.na Moglioni, allo scopo di integrare l'offerta di servizi turistici in modalità digitale.
- **Economico** (es. investimenti attivati a seguito del progetto)  
Nel 2024 sono stati attivati gli investimenti relativi:
  - ✓ alla progettazione degli interventi di manutenzione del tracciato e di realizzazione della segnaletica necessaria per l'adeguata individuazione della Strada Storica da parte dei fruitori;
  - ✓ alla progettazione dei punti di connessione Internet: tali investimenti sono stati gestiti dalla Provincia di Alessandria, capofila del progetto.
- **Sociale** (es. coinvolgimento nell'iniziativa di associazioni enti locali, scuole, altri enti di gestione aree protette, miglioramento della fruizione da parte di fasce protette)  
Il partenariato che si è costituito rafforza la collaborazione tra enti di diversa natura e associazioni. In particolare il progetto può consolidare le attività didattiche per le scuole legate agli aspetti storici del territorio proposte da EGAP, dall'Associazione Memoria della Benedicta e dagli accompagnatori

naturalistici locali. Contribuisce inoltre alla promozione di un turismo lento e sostenibile e all'opportunità di fare rete tra le realtà virtuose presenti sul territorio.

- Occupazionale  
Il progetto coinvolge i soggetti economici presenti sul territorio (ricettività, ristorazione, produttori locali, accompagnatori naturalistici, accompagnatori ciclo-turistici del territorio, agenzie di comunicazione e di grafica)

➤ **6.3.2 Interventi volti al risparmio energetico e alla mitigazione degli impatti ambientali (se non descritti al punto 6.3.1)**

(breve descrizione, soggetti coinvolti, ruolo dell'Ente di gestione)  
.....

➤ **6.3.3 Iniziative di sviluppo locale (se non descritte al punto 6.3.1)**

(attività realizzate in concorso con altri soggetti pubblici o privati finalizzati allo sviluppo sostenibile del territorio)  
.....

➤ **6.3.4 Iniziative Siti UNESCO e dossier di candidatura UNESCO**

- Sintetica descrizione delle iniziative e dei progetti dei Siti UNESCO riconosciuti  
.....

- Sviluppo dossier di candidatura  
.....

➤ **6.3.5 Eventuali altre iniziative e progetti**

Sintetica descrizione, soggetti coinvolti, entrate €

Programma Regionale FESR 2021/2027 – Priorità II – Azione II.2vii.1 Bando: Implementazione della Biodiversità sul territorio della Regione Piemonte. Domanda n.227964 del 27/11/2025 (notifica ammissione al finanziamento da parte della Regione Piemonte del 09/02/2026), Totale importo € 497.932,00  
.....

## 6.4 ALTRE ENTRATE

Derivanti da riscossioni di canoni, tariffe ecc. o da altre attività dell'Ente non inserite ai punti precedenti  
.....

## 6.5 BUONE PRATICHE

Segnalare e descrivere brevemente le iniziative, tra quelle indicate nei paragrafi precedenti, ritenute particolarmente significative per innovazione e trasferibilità in analoghi contesti

- Elaborazione, in collaborazione con ARPEA, di una proposta di attivazione per il Piemonte delle PLT (Pratiche Locali Tradizionali) legate al pascolo (Reg. Del. (UE) n. 639/2014 della Commissione dell'11 marzo 2014 int. Reg. (UE) n. 1307/2013), con una prima localizzazione campione nel settore appenninico del Piemonte sud-orientale, a supporto della microeconomia locale in aree marginali e a favore del mantenimento dell'agroambiente montano tradizionale e della biodiversità collegata.
- Convenzioni con le sezioni CAI di Novi Ligure, Ovada, Acqui Terme per la manutenzione della rete sentieristica inserita nel Catasto regionale del patrimonio escursionistico e della relativa segnaletica orizzontale, allo scopo di migliorare e implementare la fruizione turistica delle aree gestite dall'Ente in modalità lenta e sostenibile. Le convenzioni sono state finanziate con i proventi ricevuti dal pagamento dei "Titoli di raccolta funghi" ex L.R. n.24/2007 "Tutela dei funghi epigei spontanei.
- Procedura di Delimitazione di dettaglio degli habitat N2000 nella porzione nord est della ZSC IT1180010 "Langhe di Spigno Monferrato": procedura di revisione e approfondimento della Carta degli habitat di cui alla

DGR n. 6-4745 del 09/03/2017 e integrazione delle Misure di conservazione Sito specifiche con partecipazione dei portatori di interesse locali.

Il Direttore dell'Ente di gestione