

PIANO LOCALE DELLA PREVENZIONE 2025

RENDICONTAZIONE ATTIVITÀ REALIZZATE ANNO 2025



PREVENZIONE
PIEMONTE

Direzione Generale

Dott. Marco Ricci

Direzione Sanitaria

Dott.ssa Tiziana Ferraris

Direzione Amministrativa

Dott. Giuseppe di Bartolo

A cura di:

Coordinatore responsabile del Gruppo di Progetto PLP

Dott.ssa Antonella Barale

S.D.U. Osservatorio Epidemiologico

Referente Governance PLP

Febbraio 2026



Documento di rendicontazione dell'attività 2025
redatto da

Referenti di Programma PLP

- **Raffaella Scaccioni** – RePES aziendale – S.C. Psicologia
Referente Programma Predefinito 1 “Scuole che promuovono salute”
- **Antonella Barale** – S.D.U. Osservatorio Epidemiologico
Referente Programma Predefinito 2 “Comunità attive”
- **Aniello D’Alessandro** – S.C. S.I.S.P.
Referente Programma Predefinito 3 “Luoghi di lavoro che promuovono salute”
- **Paola Gariboldi** – S.C. Ser.D.
Referente Programma Predefinito 4 “Dipendenze”
- **Antonella Barale** – S.D.U. Osservatorio Epidemiologico
Referente Programma Predefinito 5 “Sicurezza negli ambienti di vita”
- **Silvia Durante** - S.C. S.Pre.S.A.L.
Referente Programmi Predefiniti 6 “Piano mirato di prevenzione”
7 “Prevenzione in edilizia ed agricoltura”
8 “Prevenzione del rischio cancerogeno professionale, delle patologie professionali dell’apparato muscolo-scheletrico e del rischio stress correlato al lavoro”
- **Onesimo Vicari** - S.C. S.I.S.P.
Referente Programma Predefinito 9 “Ambiente, clima e salute”
- **Maria Esposito** – S.C. Malattie infettive
Dario Bossi – S.S.D. Veterinario Area C
Referente Programma Predefinito 10 “Misure per il contrasto dell’antimicrobico-resistenza”
- **Luigina Grossi** – Funzione Organizzativa Dipartimento Materno - Infantile
Referente Programma Libero 11 “Primi 1000 giorni”

Antonella Barale – S.D.U. Osservatorio Epidemiologico
Antonia Gatti – S.C. Distretto
Referenti Programma Libero 12 “Setting sanitario: la promozione della salute nella cronicità”
- **Maria Luisa Berti** – S.S.D. S.I.A.N.
Elena Pavoletti – S.C. Veterinario Area B
Referenti Programma Libero 13 “Alimenti e salute”
- **Aniello D’Alessandro** – S.C. S.I.S.P.
Saveria Bassetti – S.C. S.I.S.P.
Referenti Programma Libero 14 “Prevenzione delle malattie infettive”
- **Benedetto Francese** – S.C. SISP
Referente Programma Libero 15 “Screening oncologici”
- **Antonella Barale** – S.D.U. Osservatorio Epidemiologico
Referente Programma Libero 16 “Governance del Piano Regionale di Prevenzione 2020-2025”

Referenti Banca Dati Pro.Sa.

- **Giuseppe Troiano, Antonella Barale** – S.D.U. Osservatorio Epidemiologico

INDICE

Premessa	Pag. 3
Programmi del Piano Locale di Prevenzione 2025	
PP1. “Scuole che promuovono salute”	Pag. 4
PP2 “Comunità attive”	Pag. 14
PP3 “Luoghi di lavoro che promuovono salute”	Pag. 28
PP4 “Dipendenze”	Pag. 34
PP5 “Sicurezza negli ambienti di vita”	Pag. 44
PP6 “Piano mirato di prevenzione”	Pag. 52
PP7 “Prevenzione in edilizia ed agricoltura”	Pag. 61
PP8 “Prevenzione del rischio cancerogeno professionale, delle patologie professionali dell’apparato muscolo-scheletrico e del rischio stress correlato al lavoro”	Pag. 67
PP9 “Ambiente, clima e salute”	Pag. 71
PP10 “Misure per il contrasto dell’antimicrobico-resistenza”	Pag. 81
PL11 “Primi 1000 giorni”	Pag. 99
PL12 “Setting sanitario: la promozione della salute nella cronicità”	Pag. 109
PL13 “Alimenti e salute”	Pag. 121
PL14 “Prevenzione delle malattie infettive”	Pag. 131
PL15 “Screening oncologici”	Pag. 140
PL16 “Governance del Piano Regionale di Prevenzione 2020-2025	Pag. 152

ALLEGATI:

ALLEGATO 1	Rendicontazione Attività S.Pre.S.A.L. 2025
ALLEGATO 2	Rendicontazione Attività S.I.S.P. 2025
ALLEGATO 3	PP3 - “5.4 Scheda di Rendicontazione Annuale Aziende”
ALLEGATO 4	Scheda Valutazione “Progetto in contesti deprivati” – PL12 Azione 12.5 <i>equity-oriented</i>

PREMESSA

Con DGR, n. 16/4469 del 29/12/2021, la Regione Piemonte ha approvato il **Piano Regionale di Prevenzione (PRP) 2020-2025**, in attuazione del **Piano Nazionale di Prevenzione (PNP) 2020-2025** (Intesa Stato-Regioni n. 127/CSR del 6/08/2020).

Al fine di definire l'attività dell'anno 2025, la regione Piemonte, con Determina dirigenziale n. 278/A1409D/2025 del 15/05/2025, ha approvato la **programmazione del Piano Regionale di Prevenzione (PRP) 2025**, e di attribuire alle Aziende sanitarie locali il compito di redigere i **Piani Locali di Prevenzione (PLP) 2025**.

La Regione, con la stessa Determina dirigenziale, n. 278/A1409D/2025 del 15/05/2025, ha inoltre richiesto che l'attività svolta nell'ambito dei PLP 2025 sia rendicontata dalle ASL entro il 28 febbraio 2026 e sia trasmessa al Settore Prevenzione, Sanità Pubblica, Veterinaria e Sicurezza Alimentare, secondo i format predisposti, che per alcuni programmi sono stati parzialmente precompilati al fine di agevolare e snellire il lavoro di rendicontazione e di successiva valutazione a livello regionale.

Nella ASL di Vercelli il PLP 2025 è stato approvato con Deliberazione del Direttore Generale n. 681 del 05/09/2025. Con la redazione del presente documento si risponde al mandato regionale di rendicontazione del PLP 2025.

Con il PLP 2025 è stato portato a termine il mandato dei Piani Nazionale e Regionale della Prevenzione 2020-2025. In attesa di ridefinire le priorità di intervento dettate dal nuovo PNP 2026-2031 proviamo a fare un bilancio dei risultati ottenuti che a fronte delle limitate risorse disponibili non possiamo che ritenere positivi per crescita e sviluppo di azioni di prevenzione e promozione della salute sul nostro territorio.

Considerando la **realizzazione delle azioni vincolanti e trasversali a tutti i programmi (accordi intersettoriali, comunicazione, formazione, impatto sull'equità)** introdotte dal con il PNP e il PRP 2020-2025 è possibile affermare che soprattutto con i programmi del PLP di promozione della salute in ambito di comunità, lavoro e scuola sono sicuramente stati fatti molti sforzi e ottenuti risultati nella condivisione ed attivazione di **interventi a livello intersettoriale**, con istituzioni, enti e associazioni del territorio.

Molto impegno è stato anche dedicato **alla formazione e alla comunicazione** con utilizzo dell'immagine coordinata del PRP in tutti i contesti: sito web e social aziendali, testate locali, realizzazione e distribuzione di materiale informativo.

Le **azioni d'impatto sull'equità** richiedono di sviluppare progetti ad hoc nei territori risultati deprivati dal punto di vista socio sanitario che purtroppo solo in pochi casi è stato possibile realizzare perché necessiterebbe poter disporre di un "pool di operatori" dedicato a queste azioni e in generale alle attività di promozione della salute.

Anche la **trasversalità fra i programmi** del PLP ha rappresentato un obiettivo da perseguire e la coordinatrice del PLP ha programmato e realizzato **incontri di "formazione sul campo"**, con i referenti di programma, per far sì che si potessero condividere, avviare e realizzare azioni trasversali proponendosi anche l'obiettivo di aggiornamento, confronto, facilitazione e monitoraggio di tutte le azioni pianificate nei diversi programmi del PLP.

Il PRP è un adempimento LEA, valutato annualmente dal Ministero della Salute, attraverso **130 indicatori certificativi**, che misurano il raggiungimento degli obiettivi specifici di ogni programma.

I criteri di certificazione dei Piani regionali stabiliti dal PNP prevedono che, per il 2025, la certificazione abbia **esito positivo se il 90% degli indicatori certificativi avrà raggiunto il valore atteso.**

Al raggiungimento di questo risultato atteso concorrono i Piani Locali di Prevenzione.

Nella ASL di Vercelli attraverso l'utilizzo di un cruscotto, reso disponibile dal livello regionale, per monitorare sia gli indicatori di programma sia quelli di processo, per l'anno 2025 il 90% del valore atteso per gli indicatori certificativi e per quelli di processo risulta raggiunto.

Restiamo in attesa della valutazione definitiva che sarà espletata a livello regionale.



PP1 SCUOLE CHE PROMUOVONO SALUTE

Rendicontazione 2025

Referente del programma		
Nome e Cognome	Ruolo	Struttura di appartenenza
Raffaella Scaccioni	Psicologo dirigente - RepeS aziendale	S.C. Psicologia
Tel: 0161 593676 – 328 1503562 - E-mail: raffaella.scaccioni@aslvc.piemonte.it		

Componenti del gruppo di lavoro		
Nome e Cognome	Ruolo	Struttura di appartenenza
Paola Gariboldi	Educatore prof.le	S.C. Ser.D.
Alessandro Coppo	Psicologo dirigente	S.C. Psicologia
Antonella Barale	Coordinatore PLP	S.D.U. Osservatorio Epidemiologico

Azione 1.1 Consolidare l'alleanza scuola/sanità per le scuole che promuovono salute

Rendicontazione delle attività realizzate nel 2025 a livello locale

1. Il documento del Position Statement e la Carta delle Scuole che Promuovono Salute: sono stati inseriti nel catalogo locale delle attività di prevenzione e promozione della salute rivolte alle scuole che si trova in una pagina web dedicata del sito istituzionale dell'ASL VC (<https://aslvc.piemonte.it/servizi-e-prevenzione/attivita-formative-per-le-scuole/>).

Il catalogo è stato presentato in modalità blended, in presenza e da remoto, alle scuole il 16.06.25.

2. Inserimento nel catalogo locale delle procedure di adesione alla Carta e alla Rete delle Scuole che Promuovono Salute per favorirne la diffusione e l'adesione: nell'introduzione del catalogo è stato inserito il link alla pagina web del sito dell'Ufficio Scolastico Regionale per il Piemonte dove si trova la descrizione della procedura per l'adesione da parte delle scuole alla Rete delle scuole che promuovono Salute.

(<https://www.istruzioneepiemonte.it/scuole-che-promuovono-salute-piemonte/procedure-adesione/>)

Attori coinvolti

- Interni all'ASL: Repes/referente PP1; Direttore del dipartimento di Prevenzione ASL VC; operatori dei Servizi Sanitari coinvolti nei progetti a catalogo.

- Esterni all'ASL: Ufficio Scolastico Provinciale; Scuole Polo per il Bullismo, la Salute e la Formazione; Docenti referenti alla Salute, Centro Territoriale servizi per il volontariato Vercelli-Biella; Comune di Vercelli; Rete "Comunità Educante"; Consulta Studentesca; Forze dell'Ordine.

Obiettivi e indicatori di processo

Obiettivo di processo	Indicatore di processo	Valore atteso locale 2025	Valore osservato al 31/12/2025	Motivazione eventuale scostamento
Rinnovo del Protocollo di intesa e le relative linee guida	Formalizzazione nel GTR di un gruppo di lavoro per la definizione del nuovo protocollo	Partecipazione ad eventuali lavori di consultazione allargata	Indicatore non valutabile per le ASL	///

Altre attività di iniziativa locale

- Il Referente PP1 ha partecipato agli incontri del Gruppo Tecnico Provinciale, previsto dalle Linee guida e dal Protocollo d'intesa Miur – Sanità 2021/2025, come articolazione locale del governo interistituzionale delle attività di promozione alla salute rivolte alle scuole del territorio. Gli incontri, convocati dall'Ufficio Scolastico di Vercelli, si sono tenuti il 20.05.25 e il 29.10.25; erano presenti anche i Dirigenti Scolastici delle scuole Polo della Rete SPS, della Formazione e per il Bullismo, e alcuni docenti referenti per la Salute di scuole dei diversi ordini e grado. L'obiettivo per il 2025 è stato di fare la ricognizione della rete di docenti referenti alla salute e proporre, attraverso l'azione della scuola Polo SPS, la creazione di gruppi di lavoro per Promozione della Salute all'interno di ogni scuola. A supporto di ciò, è stato organizzato un incontro con i docenti referenti alla salute presso l'Aula Magna della Scuola Polo SPS in data 13.11.25, a cui ha partecipato il referente PP1 del PLP. In quell'occasione sono stati illustrati e messi a disposizione i seguenti documenti: l'Istantanea Scuola ASL VC 2025, il documento relativo ai criteri di Qualità per i progetti alla Salute (Dors), il documento contenente i dati dell'indagine conoscitiva sulla ristorazione scolastica in Piemonte (istantanea Regionale n. 16 a cura di Dors).

- Il Tavolo Intersettoriale Scuola e Salute, avviato nel 2022, ha proseguito i lavori per tutto il 2025. All'iniziativa partecipano: il referente dell'Ufficio Territoriale di Vercelli, due settori del Comune di Vercelli (Centro per le famiglie, Informagiovani), un rappresentante della Prefettura, rappresentanti delle Forze

dell'Ordine (Polizia di Stato, Polizia Stradale, Polizia Ferroviaria, Vigili Urbani, Guardia di Finanza, Comando dei Carabinieri), rappresentanti delle associazioni e del volontariato (Tam Tam Teatro, Comunità educante Vercelli, Fondazione Valsesia, Associazione Prevenzione Tumori, Cop. Pandora, Coop). Il Tavolo è stato convocato dall'ASL VC nelle seguenti date: 29.04.25 e 4.11.25. Inoltre rappresentanti dei partecipanti al Tavolo Intersettoriale erano presenti all'incontro rivolto alle scuole per la presentazione del catalogo locale in data 16.06.25, poiché il catalogo ha compreso, in una sezione dedicata, anche i progetti degli Enti Locali, e associazioni del privato sociale.

Azione 1.3 Formazione congiunta per il supporto dell'alleanza scuola/sanità per le scuole che promuovono salute e governance delle azioni

Rendicontazione delle attività realizzate nel 2025 a livello locale

- Il referente PPL 1 ha partecipato da remoto all'evento formativo organizzato dal GTR in data 5.05.25 presso l'Aula Magna del Liceo Massimo D'Azeglio dal titolo "Connessioni emotive. Potenziare le competenze emotive relazionali per il benessere e la crescita" rivolto a dirigenti scolastici, docenti, operatori sanitari e socio-sanitari. La comunicazione relativa all'iniziativa è stata rafforzata con una mail inviata dal referente PPL1 ai docenti referenti per la salute delle scuole del territorio.
- Il referente PPL1 e un operatore SerD hanno partecipato alla formazione regionale organizzata dall'ASL BI a Torino presso il Caps in data 9.09.25 su "Patentino per lo smartphone: condivisione, confronto e aggiornamenti".

Attori coinvolti

- Interni all'ASL: referente PPL1 e educatore prof.le SerD
- Esterni all'ASL: Docenti referenti per la salute delle scuole del territorio e funzionario dell'Ufficio Scolastico di Vercelli

Obiettivi e indicatori di processo

Obiettivo di processo	Indicatore di processo	Valore atteso locale 2025	Valore osservato al 31/12/2025	Motivazione eventuale scostamento
Formazione congiunta Scuola – Sanità su temi prioritari e procedure di adesione alla rete delle Scuole che Promuovono Salute	Presenza di percorsi formativi coprogettati Scuola - Sanità	Partecipazione ai percorsi formativi regionali	L'ASL ha partecipato agli eventi formativi promossi dal livello regionale	///

Altre attività di iniziativa locale

Nel corso dell'ultimo GTP tenutosi il 29/10/25 ci si è confrontati sulla necessità di organizzare una breve formazione rivolta ai docenti referenti alla salute sui Criteri di qualità per i progetti di Promozione della salute con l'obiettivo di rilanciare anche l'adesione alla Rete.

Azione 1.4 Aggiornare e sviluppare ProSa e la piattaforma rete SHE Piemonte

Rendicontazione delle attività realizzate nel 2025 a livello locale

1. La banca dati ProSa è stata compilata per i seguenti progetti/interventi (v. indicatore di processo):
 - Unplugged (cod. 2815)
 - Un patentino per lo smartphone (cod. 6138)
 - Affyfiutapericoli (cod. 3178)
 - Alimentazione (cod.2900)
 - Peer to peer (cod.4238)
 - S.E.L.F.I.E: sigarette, erba, alcol fra incontri ed esperienze (cod. 4209)
 - Educiamo alla sessualità (cod. 6168)
 - Primo soccorso tra i banchi di scuola (cod. 6570)
 - CIC e counselling di classe (cod. 2886)
 - Pensare pensieri difficili (cod.6172)
 - Parliamo di emozione (cod. 6572)
 - Maestra ho il mal di pancia (cod. 6233)
 - Montagna un respiro di vita (cod. 2025)
 - Prevenzione...perché la conoscenza supera la paura (cod. 5914)
 - Animali in famiglia (cod. 6391)
 - Disturbi specifici dell'apprendimento e altri bisogni educativi speciali (cod. 6860)
 - Ambiente, occupiamoci del futuro (cod. 6331)
 - Maestra mi ha spinto (cod. 6837)
 - Un sorriso per il futuro: impariamo a prenderci cura dei nostri denti (cod. 6858)
 - Operatori sanitari e scolastici INSIEME (cod. 5009)
 - Tavolo Intersettoriale Scuola (cod. 6399)
2. Non si sono realizzati eventi o attività di formazione a livello locale a causa della diffusa difficoltà degli operatori coinvolti nel programma PPL1 di dedicare tempo-lavoro alle azioni trasversali oltre all'impegno previsto per lo sviluppo del progetto specifico a cui si dedicano per compito di istituto. Non è stata quindi utilizzata l'area tematica del sito dell'Ufficio Scolastico Regionale.
3. Le modalità di scambio dei dati relativi alle scuole firmatarie della Carta e aderenti alla Rete sono state definite nel corso dei due incontri nel 2025 del Gruppo Tecnico Provinciale, istituito dall'Ufficio Scolastico di Vercelli nel 2024, a cui l'ASL VC partecipa dopo aver firmato un protocollo d'intesa locale. Tra i convocati al GTP sono presenti i Dirigenti Scolastici delle scuole Polo della Rete SPS, della Formazione e per il Bullismo, e alcuni docenti referenti per la Salute di scuole dei diversi ordini e grado. Obiettivo del 2025 del GTP è stato di condividere i dati di adesione delle scuole alla Rete SPS con la scuola Polo SPS, definire come sviluppare l'adesione e renderne più chiari i vantaggi per le scuole.

Attori coinvolti

- Interni all'ASL: referente PPL1, Direttore Dipartimento della Prevenzione.
- Esterni all'ASL: Ufficio Scolastico Provinciale; Scuole Polo per il Bullismo, la Rete SPS e la Formazione; docenti referenti alla Salute.

Indicatori di programma

Nome indicatore	Valore atteso locale 2025	Valore osservato al 31/12/2025	Motivazione eventuale scostamento
PP01_OS02_IS02 Sistema regionale per il monitoraggio della realizzazione degli interventi di cui al "Documento regionale di pratiche raccomandate"	Utilizzo della banca dati Prosa	Banca dati ProSa utilizzata	///

Altre attività di iniziativa locale

Il referente PPL1 ha partecipato alla formazione regionale "La nuova Pro.Sa: tra comunicazione e progettazione partecipata" organizzata da Dors a Torino presso la sede del CAPS in data 2.02.25 e 24/09/25.

Azione 1.5 Definire e aggiornare periodicamente un documento regionale di pratiche raccomandate

Rendicontazione delle attività realizzate nel 2025 a livello locale

1. L'ASL ha adottato e inserito nel catalogo le seguenti pratiche raccomandate contenute nel documento regionale di pratiche raccomandate:

- Unplugged (cod. 2815)
- Un patentino per lo smartphone (cod. 6138)
- Affyfiutapericoli (cod. 3178)
- Alimentazione (cod.2900)
- Peer to peer (cod.4238)

In sintesi nel 2025 hanno aderito alle attività proposte nel catalogo n. 23 Istituti Scolastici sui 23 presenti sul territorio (100%).

Hanno partecipato alle attività anche n. 2 agenzie formative regionali: Fondazione Casa di Carità e Mestieri di Santhià e Cnos-Fap di Vercelli. Gli Istituti Scolastici che hanno aderito alle Buone Pratiche Raccomandate sono state n. 18 su n.23 presenti sul territorio (78%); gli istituti che aderiscono alla Rete delle Scuole che Promuovono Salute sono n. 17 su n. 23.

Sono stati interessati dalle attività di promozione della salute dell'ASL VC un totale di n. 4886 persone tra studenti e docenti.

Le relazioni dettagliate delle attività sono consultabili dalla Banca dati Pro.Sa Online (www.retepromozionesalute.it).

2. L'ASL ha inserito nel catalogo locale le procedure per l'adesione alla Carta e alla Rete delle scuole che promuovono salute che si trova in una pagina web dedicata del sito istituzionale dell'ASL VC (<https://aslvc.piemonte.it/servizi-e-prevenzione/attivita-formative-per-le-scuole/>). Il catalogo è stato presentato in modalità blended, in presenza e da remoto, alle scuole il 16.06.25. All'incontro erano presenti il Dirigente e il funzionario dell'Ufficio Scolastico di Vercelli, rappresentanti del tavolo Intersettoriale Scuola e Salute (Comune di Vercelli, Forze dell'Ordine, Terzo Settore) e operatori sanitari coinvolti nell'attività. In quell'occasione si sono presentati anche i dati di attività dell'A.S. 2024/25 includendo anche i dati pervenuti dai soggetti extra-ASL i cui progetti sono inseriti nel catalogo Asl in una sezione dedicata. **Di seguito una breve descrizione dei progetti ASL inseriti nel catalogo per l'A.S. 2025/26:**

- "Unplugged" per la prevenzione dell'uso di sostanze psicoattive attraverso lo sviluppo delle life-skills; destinatari: ultimo anno degli Istituti secondari di 1° grado e primo anno degli Istituti secondari di II° grado.
- "Un patentino per lo smartphone" - per promuovere l'uso consapevole dello smartphone e prevenire il cyberbullismo; destinatari: primo anno degli Istituti secondari di 1° grado
- "Educiamo alla sessualità" - per promuovere un atteggiamento positivo nei confronti della sessualità e della propria salute. Destinatari: terze classi degli Istituti secondari di 1° grado.
- "Peer to Peer" per la promozione del benessere psicologico attraverso lo sviluppo della capacità di partecipare alla propria realtà collettiva (cittadinanza attiva). Destinatari: Istituti secondari di 2° grado.
- "Primo soccorso tra i banchi di scuola" per aumentare le conoscenze e le competenze delle pratiche salvavita. Destinatari: studenti delle classi quarte degli Istituti secondari di 2° grado.
- "C.I.C. e counselling di classe" per la prevenzione dei comportamenti adolescenziali a rischio. Destinatari: studenti, insegnanti e genitori degli Istituti secondari di 2° grado.
- "Pensare pensieri difficili" per la promozione del benessere mentale in adolescenza e il riconoscimento precoce di situazioni di disagio psicologico e relazionale, rivolto a studenti e genitori degli Istituti secondari di 2° grado.
- "Affy Futapericolo: promozione della sicurezza in casa", rivolto a bambini nella fascia 3/6 anni. L'obiettivo è prevenire gli incidenti domestici attraverso la promozione di comportamenti responsabili in età prescolare.
- "Maestra ho il mal di pancia...!Ri-conoscere il disagio del bambino a scuola" per le docenti delle Scuole d'Infanzia e "I segnali di disagio dei bambini a scuola" per le docenti delle Scuole Primarie con l'obiettivo di aumentare le capacità delle insegnanti di fronteggiare il malessere dei bambini, mettendo a fuoco risorse e strategie.
- "Montagna: un respiro di vita", per ragazzi delle Scuole Secondarie di 1° grado, vuole avvicinare i destinatari all'escursionismo come promozione dell'attività motoria ed educazione al rispetto dell'ambiente. Si realizza in collaborazione con il settore Alpinismo Giovanile del C.A.I.—Club Alpino Italiano.
- Progetto "Prevenzione...perchè la conoscenza supera la paura" per la promozione della salute in età scolare attraverso la prevenzione in caso di: soffocamento da corpo estraneo, crisi convulsive, anafilassi e attacco asmatico acuto. Destinatari: docenti e alunni delle Scuole dell'Infanzia e Primarie.
- "Spuntini, merende e tanto altro" per la prevenzione del sovrappeso e dell'obesità rivolti a insegnanti e docenti di ogni scuola di ordine e grado con interventi differenziati per insegnanti e studenti.
- "Gli animali in famiglia" per la promozione della corretta relazione con gli animali di affezione al fine di prevenire morsi, maltrattamenti e abbandoni, rivolto a studenti delle classi IV e V delle scuole Primarie, prevede incontri interattivi con le classi.
- "Disturbi del Neurosviluppo in età prescolare": rivolto agli insegnanti della Scuola dell'Infanzia intende promuovere lo sviluppo globale del bambino, con particolare attenzione a linguaggio, autonomie e alle abilità motorie, in un'ottica di prevenzione ed eventuale invio tempestivo ai servizi territoriali.
- "Ambiente: occupiamoci del futuro": si propone di sensibilizzare i bambini delle scuole Primarie sul tema dei danni causati dall'eccessivo uso della plastica. Lo scopo è quello di indurre una riduzione del consumo dei prodotti di plastica nelle famiglie, per ridurre l'esposizione e i rischi per la salute dei più piccoli, contribuendo al contempo a non aumentare la quantità di rifiuti di plastica dispersi nell'ambiente.
- "Maestra mi ha spinto" (Scuola d'Infanzia) e "I comportamenti impulsivi nella scuola Primaria," (Scuola Primaria) hanno l'obiettivo di aumentare la capacità delle docenti di riconoscere e gestire i comportamenti impulsivi nella scuola dell'Infanzia e promuovere il benessere e la crescita dei bambini.
- "Un sorriso per il futuro: prendiamoci cura dei nostri denti": con l'obiettivo di educare e sensibilizzare gli

alunni delle scuole primarie e i rispettivi genitori sull'importanza dell'igiene orale e sulle metodiche da adottare per una corretta prevenzione al fine di evitare l'insorgenza delle principali patologie della bocca.

- "La donazione di organi e tessuti": per promuovere la cultura della donazione fornendo agli studenti gli strumenti per conoscere e capire un tema di grande rilevanza sociale. Rivolto alle scuole Secondarie di 2° grado.

Inoltre sono stati inseriti progetti regionali e le attività del Centro Attività Promozione Salute a Torino:

- "Gioco infinto", Formazione online promossa dall'ASL CN2 rivolta ai docenti delle Scuole Secondarie di 1° grado di tutto il Piemonte su videogiochi e gioco d'azzardo, con ricaduta sulle classi 2° e 3°.

- "LA PEER&MEDIA EDUCATION": formazione MOOC dell'ASL VCO e ODV Contorno Viola, all'interno della realizzazione dei progetti regionali contro l'azzardo, propongono per gli studenti Peer Educators, insegnanti, genitori delle Secondarie di II° grado, una formazione finalizzata alla realizzazione in classe di attività di prevenzione e sensibilizzazione attraverso la metodologia della Peer&Media Education.

- Social & Technology: rivolto alle classi 2°degli istituti secondari di I°grado. Progetto di tipo immersivo gestito con metodologia interattiva volto a sollecitare la riflessione sull'uso delle tecnologie e sul loro risvolto nelle relazioni con gli altri e con l'immagine di sé.

- Alcol & Friend: rivolto alle classi 2°degli istituti secondari di II° grado. Progetto di tipo immersivo gestito con metodologia interattiva volto a riflettere sull'uso e abuso di alcol e sulla possibilità di pensare strategie alternative di problem solving in situazioni di rischio.

- Gambling & Dreams: rivolto alle classi 4° degli istituti secondari di II° grado. Progetto di tipo immersivo gestito con metodologia interattiva volto a riflettere su piacere, gioco, rincorsa delle perdite, gestione del denaro.

3. Nell'introduzione del catalogo locale è richiamato il Documento [Criteri di qualità per i progetti di promozione della salute](#) prodotto nel 2024 per le Scuole che Promuovono Salute ed è stato inserito il link per visionare il documento (vedi ind. di processo).

4. Le schede descrittive dei progetti inseriti nel catalogo hanno riportato le icone relative ai temi e agli ordini di scuola e il link alla Banca dati Prosa.

5. Sono stati inseriti nel catalogo progetti di altri Enti del territorio, seguendo i criteri di qualità definiti nello specifico Documento [Criteri di qualità per i progetti di promozione della salute](#), rispondenti a bisogni di salute delle scuole del territorio: dal 2022 è stato istituito, ad opera dell'ASL VC, Il Tavolo Intersettoriale Scuola e Salute per rispondere al bisogno espresso dalle scuole di essere aiutate a orientarsi tra i diversi progetti di prevenzione e promozione della salute proposti da soggetti pubblici e privati. Dopo un percorso di formazione e condivisione comune i soggetti extra Asl Vc che hanno accettato di rivedere i propri progetti, considerando i criteri di qualità, hanno potuto essere inclusi nel catalogo locale. Il processo di costruzione di autentica collaborazione tra istituzioni pubbliche con diversa finalità e soggetti privati è sicuramente ancora migliorabile, intanto l'iniziativa è stata molto apprezzata dalle scuole del territorio. Le attività sono inserite in una sezione del catalogo denominata "Progetti a cura degli Enti del territorio".

6. In relazione agli indicatori PP01_OS01_IS04 e PP01_OS01_IS05 si evidenzia che le scuole presenti sul territorio di competenza ASL aderiscono alla rete delle scuole che promuovono salute e scelgono progetti a catalogo tra i quali quelli al documento regionale di pratiche raccomandate attraverso un atto di libera scelta che compete unicamente ai singoli Istituti in qualità di autonomie scolastiche. Si precisa che tale indicatore non è governabile dall'ASL che può solo promuovere e cercare di convincere le scuole del territorio ad aderire alla rete attraverso la Carta delle scuole che promuovono salute e a scegliere alcuni dei progetti offerti a catalogo. Nell'interlocuzione quindi tra ASL ed Ufficio Scolastico Territoriale, così come con i diversi Istituti Scolastici, viene svolta una costante azione di advocacy favorente la conoscenza e l'adesione alla carta della Rete delle scuole che promuovono Salute così come dei progetti offerti a catalogo. Nonostante l'azione di advocacy non è possibile garantire il raggiungimento del numero di adesioni alla carta e ai progetti previste dagli standard annuali.

Attori coinvolti
- Interni all'ASL: Referente PPL1, operatori sanitari coinvolti nelle attività del catalogo.
- Esterni all'ASL: Ufficio Scolastico di Vercelli; Tavolo Intersettoriale Scuola e Salute; insegnanti; dirigenti scolastici.

Indicatori di programma

Nome indicatore	Valore atteso locale 2025	Valore osservato al 31/12/2025	Motivazione eventuale scostamento
PP01_OS01_IS04 Istituti raggiunti dal Programma – Adesione alla Rete (N. Istituti scolastici * che aderiscono formalmente alla Rete con impegno a recepire l'“Approccio globale” e a realizzare gli interventi di cui al “Documento regionale di pratiche raccomandate”) / (N. Istituti scolastici presenti sul territorio regionale) x 100 <i>* Per Istituto si deve intendere la Direzione Scolastica: quindi nell'anagrafe MIUR il codice meccanografico della relativa Scuola</i>	30%	45%	///
PP01_OS01_IS05 Scuole raggiunte dal Programma – Attuazione pratiche raccomandate (N. Scuole* che realizzano almeno 1 intervento di cui al “Documento regionale di pratiche raccomandate”) / (N. Scuole presenti sul territorio regionale la cui Direzione Scolastica ha aderito alla Rete) x 100	Almeno 50% delle scuole che attuano una pratica raccomandata/scuola e di ordine e grado per cui quella pratica è raccomandata (es: N. scuole primarie con pratica raccomandata/N. scuole primarie nel territorio la cui Direzione Scolastica ha aderito alla Rete)	19% Codice progetto: 2815 Codice progetto: 6138 Codice progetto: 4238 Codice progetto: 3178 Codice progetto: 2900	Il valore atteso dell'indicatore non è raggiunto poiché le scuole aderiscono alla rete SPS e scelgono i progetti tra cui quelli del documento regionale di pratiche raccomandate attraverso un atto di libera scelta che compete unicamente ai singoli istituti in qualità di autonomie scolastiche

Obiettivo e indicatore di processo

Obiettivo di processo	Indicatore di processo	Valore atteso locale 2025	Valore osservato al 31/12/2025	Motivazione eventuale scostamento
Valorizzazione e presentazione del documento sui criteri minimi di qualità per i progetti per la rete delle Scuole che Promuovono Salute	Presenza del Documento sui criteri minimi di qualità	Presenza del Documento sui criteri minimi di qualità nei cataloghi locali	Documento presente	///

Azione 1.6 Diffusione dei risultati raggiunti dall'alleanza scuola/sanità per le scuole che promuovono salute

Rendicontazione delle attività realizzate nel 2025 a livello locale

L'istantanea delle attività con le scuole del territorio è stata pubblicata sul sito dell'ASL VC, integrandola con dati specifici relativi alla realizzazione dei progetti sul territorio vercellese. E' stata illustrata e diffusa, insieme al documento sui Criteri di Qualità dei Progetti in Promozione della Salute, in ogni occasione di incontro con gli insegnanti e gli stakeholder locali: incontri del Gruppo Tecnico Provinciale (20.05/25 e 29.10.25), incontro di presentazione del catalogo locale per l'A.S. 2025/26 in data 16.06.25, negli incontri del Tavolo Intersettoriale Scuola e Salute (29.04.25 e 4.11.25), nell'incontro con il gruppo di docenti referenti alla Salute organizzato dalla Scuola Polo SPS in data 13.11.25.

Attori coinvolti

- Interni all'ASL: RePES/referente locale PP1

- Esterni all'ASL: insegnanti, rete delle associazioni del terzo settore "Comunità Educante", Enti e associazioni del Tavolo Intersettoriale Scuola e Salute

Indicatori di programma

Nome indicatore	Valore atteso locale 2025	Valore osservato al 31/12/2025	Motivazione eventuale scostamento
PP01_OT04_IT05 Comunicazione per diffondere la conoscenza del modello Scuole che Promuovono Salute e i risultati raggiunti Disponibilità e utilizzo di strumenti/materiali di comunicazione rivolti a scuole, genitori, enti locali, associazioni, ecc. per diffondere la conoscenza del modello Scuole che Promuovono Salute e i risultati raggiunti	Utilizzo istantanea sui risultati e diffusione iniziativa formativa sui criteri minimi di qualità	Istantanea pubblicata	///

Azione 1.8 Promozione di stili di vita salutari, con particolare riferimento all'alimentazione e all'attività fisica, per il contrasto di sovrappeso e obesità nei bambini (azione equity-oriented)

Rendicontazione delle attività realizzate nel 2025 a livello locale

L'azione sarà implementata a livello locale in tutte le ASL con una particolare attenzione alle aree maggiormente deprivate dei rispettivi territori.

1. Il catalogo locale A.S. 2025/26 comprende un'attività sull'alimentazione equity oriented inserito con il titolo "Spuntini, merende e tanto altro", registrato in banca dati Prosa come intervento del progetto Alimentazione (codice progetto 2900). L'attività è stata illustrata a tutte le scuole in occasione della presentazione del catalogo nel giugno 2025; nel mese di settembre 2025 gli operatori del Sian, promotori del progetto, hanno chiamato telefonicamente le scuole presenti sul territorio individuato dal modello Health Action Zones con l'obiettivo di incentivare l'adesione all'attività proposta. Ha aderito un nuovo I.C: Livorno Ferraris-Tronzano V.se (**pleSSI di Bianzè e di San Germano V.se**) oltre all'IC di Santhià, all'agenzia di formazione regionale Arti e Mestieri di Santhià e l'I.C. Lanino di Vercelli che avevano già partecipato lo scorso anno.

2. Il documento contenente i dati dell'indagine conoscitiva sulla ristorazione scolastica in Piemonte (istantanea Regionale n. 16 a cura di Dors) è stato inviato con una comunicazione mail a tutti i docenti referenti alla salute. Inoltre è stato illustrato in occasione dell'incontro con il Gruppo Tecnico Provinciale in data 29.10.2025, dell'incontro con il tavolo intersettoriale Scuola e Salute in data 4.11.2025 e in occasione dell'incontro con i docenti referenti alla salute organizzato dalla scuola Polo SPS in data 13.11.25. Alcune copie sono state lasciate in visione agli interessati ed è stato indicato il link attraverso il quale scaricarlo.

Attori coinvolti

- Interni all'ASL: referenti PPL 1 e PPL 13, operatori SIAN
- Esterni all'ASL: docenti e Dirigenti Scolastici delle scuole della zona svantaggiata

Indicatori di programma

Nome indicatore	Valore atteso locale 2025	Valore osservato al 31/12/2025	Motivazione eventuale scostamento
PP01_OT05_IT06 Lenti di equità Plessi di scuole dell'infanzia, primarie o secondarie di I grado raggiunti dai progetti di promozione di una corretta alimentazione e attività fisica a scuola	Aumento del numero di plessi raggiunti dai progetti nell'area svantaggiata o almeno un nuovo istituto scolastico/agenzia formativa raggiunto dai progetti	N. 2 nuovi plessi nell'area svantaggiata sono stati raggiunti dai progetti (v. PL13 azione 13.5)	///

Obiettivo e indicatore di processo

Obiettivo di processo	Indicatore di processo	Valore atteso locale 2025	Valore osservato al 31/12/2025	Motivazione eventuale scostamento
Diffusione del documento con i criteri per la formulazione dei menù in refezione scolastica e dei dati del censimento sulla ristorazione scolastica per una azione equity oriented	Messa a disposizione del documento e dei dati verso i portatori di interesse	Collaborazione con il PL13 per la diffusione e utilizzo del documento e dei dati del censimento del 2024	Documento diffuso e utilizzato in collaborazione con PL13 (v. attività nel par. descrittivo)	///



PP2 COMUNITÀ ATTIVE

Rendicontazione 2025

Referente del programma		
Nome e Cognome	Ruolo	Struttura di appartenenza
Antonella Barale	Dirigente biologo-Coordiatore PLP	S.D.U. Osservatorio Epidemiologico
Tel. 0161593976 - E-mail: antonella.barale@aslvc.piemonte.it		

Componenti del gruppo di lavoro		
Nome e Cognome	Ruolo	Struttura di appartenenza
Giuseppe Troiano	Coadiutore amministrativo	S.D.U. Osservatorio Epidemiologico
Barbara Borella	O.S.S.	S.D.U. Osservatorio Epidemiologico
Elena Amelio	Coadiutore amministrativo	S.D.U. Osservatorio Epidemiologico
Maria Luisa Berti	Dirigente medico	S.S.D. S.I.A.N.
Daniele Briasco	Dirigente medico	S.S.D. Medicina Legale Medicina dello Sport

Premessa

E' necessario segnalare, come già sottolineato in passato, la situazione di importante criticità che si è venuta a creare relativamente alla referenza del PP2 che, vista l'indisponibilità della precedente referente, dal 2024 è obbligatoriamente in carico alla coordinatrice del PLP che però è già referente del PL16, del PL12 (che già da sempre soffre di importanti criticità a sua volta segnalate) e del PP5 (che ha perso il referente di programma già nel 2023), tutti programmi con pochi componenti dei gruppi di lavoro, peraltro senza competenze specifiche sulle tematiche trattate dai programmi in questione.

Azione 2.1 Verso una rete per promuovere uno stile di vita attivo

Rendicontazione delle attività realizzate nel 2025 a livello locale

- Nel corso del 2025 sono proseguite le **azioni di advocacy** nei confronti dei Sindaci e/o amministratori degli 87 Comuni della ASL VC, per la messa in atto dell'accordo siglato dalla Regione-Assessorato Sanità con ANCI Piemonte, attraverso:

- l'invio di comunicazione e documentazione informativa e di sensibilizzazione sulla "Giornata mondiale dell'attività fisica", con invito al convegno regionale del 04/04/2025 "Comuni attivi, Comunità attive" (ad aprile 2025);
- la redazione e l'invio di un report sui Gruppi di Cammino attivi nella ASL di Vercelli realizzato dai componenti del Gruppo di lavoro del PP2 appartenenti al SDU Osservatorio Epidemiologico (a ottobre 2025).
- l'invito ad attivare Gruppi di cammino in concomitanza dell'organizzazione di corsi di formazione per facilitatori di Gruppi di cammino avviati il 28/02/25 (3 incontri) e il 07/11/25 (2 incontri).

I decisori locali, utilizzando gli strumenti resi disponibili sul sito di DoRS, sono stati informati e sensibilizzati sull'importanza di realizzare "Comunità attive".

Le principali criticità riscontrate per la realizzazione delle azioni di advocacy sono rappresentate dalla difficoltà di raggiungere il target rappresentato dagli amministratori comunali, infatti non è risultato sufficiente l'invio formale (con PEC) di documentazione informativa e di sensibilizzazione mentre si è rilevato un punto di forza, anche se molto più impegnativo, il contatto diretto telefonico. Inoltre l'invio di reportistica sulle esperienze locali di Gruppi di cammino attivi ha sicuramente ottenuto un buon risultato per il coinvolgimento, la condivisione di obiettivi e l'avvio di nuovi GdC spesso con il patrocinio dei Comuni.

- Il 29 marzo 2025, con la collaborazione di Regione e ANCI Piemonte, è stato realizzato dalla ASL di Vercelli con il Comune di Buronzo e dalla ASL di Biella con il Comune di Giffenga un **Laboratorio territoriale interaziendale** con l'obiettivo di sviluppo di Comunità attive per la promozione dell'attività fisica, di stili di vita sani e di mobilità attiva.

A supporto della progettazione sono stati realizzati 3 incontri di coprogettazione con i Sindaci dei Comuni coinvolti (22/01, 17/03 e 21/03/2025) più ulteriori momenti di coordinamento tra le referenti del PP2 delle due ASL (21/01, 23/01, 12/03 e 27/03/2025) e incontri con il livello regionale (27/01 e 14/02, 24/02, 05/03/2025).

L'organizzazione del Laboratorio che si è tenuto presso il Castello di Buronzo, ha previsto:

- Invito formale ai Presidenti di Provincia (con lettera a firma congiunta delle referenti del PP2 delle due ASL);
- Invito agli amministratori locali, Enti Gestori dei Servizi Socio-Assistenziali ed Enti del Terzo Settore dei territori delle due ASL promotrici a mezzo PEC e telefono.
- Invito ai partecipanti ad una "camminata" dal Comune di Giffenga al Comune di Buronzo con rientro a Giffenga previsto al termine dell'attività.
- Postazione di accoglienza, presso il Castello di Buronzo, dedicata a fornire documentazione su raccomandazioni di promozione della salute.
- Effettuazione di presentazioni, rivolte ai partecipanti, che hanno approfondito l'importanza dell'attività fisica come fattore di protezione per il mantenimento del benessere psicofisico e dell'invecchiamento in buona salute e di presentazioni di esperienze locali di promozione dell'attività fisica.
- Realizzazione di un'attività pratica che ha coinvolto tutti i partecipanti e che ha permesso di rilevare punti di forza e criticità, in particolare per l'attivazione dei "Gruppi di cammino", sia da parte dei rappresentanti dei Comuni attivi sia soprattutto da parte dei rappresentanti dei Comuni che ancora non lo sono e una tavola rotonda conclusiva di approfondimento sulle tematiche emerse.
- Consegna finale dei documenti di advocacy ai partecipanti

L'iniziativa cui hanno partecipato circa 40 amministratori locali, ha richiesto un significativo impegno organizzativo da parte di ASL Vercelli e della ASL Biella, con il coinvolgimento oltre che delle referenti del PP2 di personale del Dipartimento di Prevenzione e dell'Infermieristica di Famiglia e Comunità.

L'adesione al Laboratorio per la ASL VC è risultata soddisfacente soprattutto per i seguenti Comuni appartenenti al territorio della ASL di Vercelli: Buronzo, Carisio, Formigliana e Lenta i cui amministratori hanno manifestato l'interesse ad attivare Gruppi di cammino con i loro cittadini (codice Progetto ProSa 6817 – Intervento 21586).

- <https://aslvc.piemonte.it/comuni-attivi-comunita-attive-verso-la-giornata-mondiale-dellattivita-fisica/>
- <https://aslbi.piemonte.it/comuni-attivi-comunita-attive/>

Attori coinvolti:

- Interni all'ASL: Referente PP2, Gruppo lavoro PP2
- Esterni all'ASL: ASL BI, Amministrazioni Comunali e Provinciali della ASL VC, ASL BI, Regione, ANCI Piemonte

Indicatore di programma

Nome indicatore	Valore atteso locale 2025	Valore osservato al 31/12/2025	Motivazione eventuale scostamento
PP02_OT01_IT01 Accordi intersettoriali Presenza di Accordi formalizzati tra Sistema Sanità e altri stakeholder	Azioni di advocacy nei confronti dei decisori locali per attuare l'accordo di programma siglato con ANCI	Numero di azioni di advocacy realizzate: 7 Fra cui Lab. Territoriale interaziendale codice Progetto ProSa 6817 Intervento 21586	///

Azione 2.2 Percorsi informativi e formativi intersettoriali per promuovere uno stile di vita attivo

Rendicontazione delle attività realizzate nel 2025 a livello locale

Attività informative

a) selezionare quali materiali di supporto sono stati utilizzati per le azioni di advocacy, di cui all'Azione 2.1

- report: Insiadamenti che promuovono percorsi brevi, movimento e incontri - Confederazione Svizzera, 2024
- istantanea: Le Comunità attive e il Piano Regionale di Prevenzione 2020-2025 – Dors.it, marzo 2025
- poster È tempo di muoversi – Dors.it, marzo 2025 lab
- decalogo 10 Suggestimenti per riscoprire il piacere del movimento – Dors.it, marzo 2025
- vademecum Comuni attivi, comunità attive. Sinergie per promuovere l'attività fisica – Dors.it, agosto 2024
- altro (specificare) **Materiali informativi su Promozione della salute ASL VC:** opuscoli "I benefici del cammino", Vademecum "Il Facilitatore dei Gruppi di cammino", Opuscoli "La Sana alimentazione", Opuscoli "I danni da Fumo", Opuscoli sulle Vaccinazioni per tutte le età, Brochure "Il rischio di Incidenti domestici".

b) Per la Giornata Mondiale dell'attività fisica (6 aprile 25):

- **elencare le attività realizzate esplicitando i portatori di interesse**
- In occasione della Giornata mondiale dell'attività fisica del 6 aprile, la ASL di Vercelli ha pubblicato sul proprio sito aziendale il banner regionale celebrativo della giornata in una news sul Laboratorio territoriale interaziendale, ASLBI-ASLVC e con link alla pagina dedicata di DORS in cui sono disponibili tutti i documenti di riferimento e al focus regionale con le raccomandazioni sulla promozione dell'attività fisica.
<https://aslvc.piemonte.it/comuni-attivi-comunita-attive-verso-la-giornata-mondiale-dellattivita-fisica/>
Il banner regionale celebrativo della giornata è stato anche pubblicato sui social del Progetto aziendale Dedalo con il materiale comunicativo con il decalogo "10 Suggestimenti per riscoprire il piacere del movimento".
- Con PEC sono stati invitati tutti i Sindaci, Assessori ai Trasporti e alla mobilità sostenibile, l'invio di comunicazione e documentazione informativa e di sensibilizzazione sulla "Giornata mondiale dell'attività

fisica", con il decalogo "10 Suggestimenti per riscoprire il piacere del movimento" e con invito al convegno regionale del 04/04/2025 "Comuni attivi – Comunità attive".

- **selezionare i materiali comunicativi diffusi:**
 - poster È tempo di muoversi (Dors.it, marzo 25)
 - decalogo 10 Suggestimenti per riscoprire il piacere del movimento (Dors.it, marzo 25)
 - istantanea Le comunità attive e il Piano Regionale di Prevenzione 2020-2025 (Dors.it, marzo 25)
 - altro (specificare) **Invito a partecipare al convegno regionale "Comuni attivi, comunità attive" del 04/04/2025 con programma**
- riportare il link alle pagine web aziendali sulle quali sono stati pubblicati i materiali
<https://aslvc.piemonte.it/comuni-attivi-comunita-attive-verso-la-giornata-mondiale-dellattivita-fisica/>
Instagram progetto aziendale Dedalo: https://www.instagram.com/p/DH_GtVSN2ky/?img_index=1
Facebook progetto aziendale Dedalo: https://www.facebook.com/story.php?story_fbid=1466899161389216&id=100042074385445&rdid=NnUcRlbdMwCKgCyt

Attività formative

a) **Per i laboratori territoriali realizzati con ANCI Piemonte**, si chiede alle ASL coinvolte (AL, BI, CN1, TO3, VC) di:

- selezionare il laboratorio realizzato sui territori di competenza:
 - Cavour (TO), Camminata Me&Te. Camminata solidale e Laboratorio (9 e 22 marzo 25)
 - Giffenga (BI) e Buronzo (VC), Camminata e Laboratorio (29 marzo 25)
 - Ovada (AL), Laboratorio e Camminata (5 aprile 25)
- riassumere gli esiti del Laboratorio rispetto a:
 - **contatti con nuovi Comuni: SI, Buronzo, Carisio, Formigliana, Lenta**
 - **nuove collaborazioni: Buronzo e Carisio**
 - richieste di organizzare altri laboratori sul tema delle comunità attive: **NO**
 - il numero dei partecipanti: **40**
 - le criticità incontrate e le soluzioni adottate rispetto a: organizzazione, relazioni con i Comuni e altri portatori di interesse, risorse:

Le difficoltà a raggiungere e coinvolgere gli amministratori locali e altri portatori di interesse (enti e associazioni del territorio) sono parzialmente risolvibili attraverso contatti diretti e soprattutto attraverso una restituzione di informazioni sulle attività di promozione dell'attività fisica, in particolare GdC presenti sul territorio, le risorse per mettere in campo queste strategie sono purtroppo molto limitate.

b) **Per il Convegno "Comuni attivi, comunità attive"** (4 aprile 25), si chiede a tutte le ASL di:

- riassumere gli esiti del Convegno sul proprio territorio rispetto a: contatti con nuovi Comuni, nuove collaborazioni, richieste di organizzare laboratori sul tema delle comunità attive

Il **4 aprile 2025** si è partecipato al Convegno regionale "Comuni attivi, Comunità attive" realizzato in collaborazione con ANCI Piemonte, per illustrare le strategie presenti nell'Accordo siglato con la Regione. Il convegno è stato organizzato anticipando di pochi giorni la celebrazione della Giornata Mondiale dell'attività fisica del 6 aprile. In quell'occasione sono stati presentati, agli amministratori dei Comuni della Regione, gli esiti dei Laboratori territoriali, organizzati e gestiti in modalità congiunta tra le ASL e i Comuni, fra cui quello di ASLVC-ASLBI-Comuni di Buronzo e di Giffenga, i cui esiti dell'esperienza sono stati illustrati dagli amministratori dei due Comuni. La referente e i componenti del gruppo di lavoro del PP2 dell'ASL VC hanno partecipato al convegno da remoto. In **quell'occasione non abbiamo avuto contatti con nuovi Comuni, nè richieste di organizzare laboratori sul tema delle comunità attive.**

c) **Per il percorso di sviluppo di processi comunicativi con i Comuni rivolti ai cittadini**, si chiede:

- a tutte le ASL di dichiarare la partecipazione/non partecipazione all'incontro online del 28 ottobre 2025 di presentazione del sistema informatico per la Promozione della salute

In data 28/10/2025 all'incontro online di presentazione della piattaforma (sistema informativo) per la Promozione della salute hanno partecipato la referente e i componenti del gruppo di lavoro del PP2.

d) **Per gli eventi formativi intersettoriali** sulla promozione dell'attività fisica, realizzati a livello locale si chiede a tutte le ASL di:

- riassumere gli obiettivi, i destinatari, gli esiti, se presente il codice Ecm
- riportare l'eventuale codice progetto Pro.Sa. che documenta gli eventi formativi riassunti.

Nell'anno 2025, a febbraio (con 3 incontri) e a novembre (con 2 incontri), sono stati realizzati due eventi formativi, **"Vivi la Vita In Movimento!" Edizione 2025**, rivolti alla popolazione generale dell'ASL VC, sui benefici del cammino per la salute e sulle corrette modalità di cammino con la possibilità di diventare facilitatori/conduuttori di Gruppi di Cammino.

L'invito a partecipare è stato divulgato attraverso il sito aziendale, i social aziendali, la stampa locale, gli ETS del territorio e i Sindaci/Amministratori comunali cui per la seconda edizione è stato anche inviato il report sui GdC attivi sul territorio aziendale.

I corsi sono stati organizzati con le seguenti modalità:

- con un modulo teorico, a cura di specialisti ASL, costituito da lezioni frontali condotto da specialisti della ASL sui seguenti argomenti: Epidemiologia della sedentarietà nell'ASL VC - Fisiologia e benefici del cammino – Alimentazione e salute: come e perché – Vademecum del facilitatore di gruppi di cammino;
- con moduli di attività pratica di cammino ed esercizi di riscaldamento e defaticamento condotti da un istruttore chinesio.

In occasione di questi eventi formativi è stato consegnato ai partecipanti il **Vademecum "Il Facilitatore dei Gruppi di Cammino"** realizzato utilizzando i materiali e i programmi formativi resi disponibili a livello regionale. Si è riscontrata una buona partecipazione con attivazione di n. 14 nuovi GdC (Codice progetto ProSa 6470 - Interventi 22005 e 22016).

Attori coinvolti:

- Interni all'ASL: Gruppo di lavoro PP2

- Esterni all'ASL: Sindaci e Amministratori dei Comuni del territorio ASL VC, ASL BI, ANCI, Regione

Indicatore di programma

Nome indicatore	Valore atteso locale 2025	Valore osservato al 31/12/2025	Motivazione eventuale scostamento
PP02_OT02_IT02 Formazione intersettoriale Presenza di offerta formativa comune per operatori sanitari (inclusi MMG e PLS) ed altri stakeholder	Partecipazione agli eventi proposti a livello regionale	Presenza ai laboratori territoriali a) 9 e 22 marzo NO b) 29 marzo SI c) 5 aprile NO	///
		Partecipazione al convegno del 04/04/2025	
PP02_OT05_IT04 Comunicazione ed informazione Disponibilità e realizzazione di interventi di comunicazione ed informazione rivolti sia alla popolazione sia ai diversi stakeholder	Diffusione dei materiali per la Giornata mondiale dell'Attività fisica (6 aprile) sui canali di comunicazione aziendali	Diffusione effettuata: Sito web aziendale, social progetto aziendale Dedalo, Sindaci Comuni ASL	///

Obiettivi e indicatori di processo

Obiettivo di processo	Indicatore di processo	Valore atteso locale 2025	Valore osservato al 31/12/2025	Motivazione eventuale scostamento
Canali di comunicazione che diffondono informazioni circa le opportunità per la pratica dell'attività fisica	Incontri regionali tra tutte le ASL	Partecipazione alle iniziative proposte a livello regionale	Partecipazione all'incontro online del 28/10/2025 sulla piattaforma per la Promozione della salute	///
Formazione intersettoriale	Eventi formativi intersettoriali	Realizzazione di almeno 1 evento formativo intersettoriale	Realizzati due corsi per la formazione di conduttori di Gruppi di cammino Codice progetto ProSa 6470 Interventi 22005 e 22016	///

Azione 2.3 Il counselling per promuovere uno stile di vita attivo

Rendicontazione delle attività realizzate nel 2025 a livello locale

- Nei primi mesi del 2025, al fine di facilitare l'adesione dei soggetti interessati, la coordinatrice aziendale del PLP e referente PP2, ha curato la diffusione e la promozione delle informazioni relative al **percorso formativo FAD 24 "Professionisti della salute: competenze trasversali nel supporto al cambiamento degli stili di vita"**, erogato da ASL Città di Torino.

La diffusione del percorso formativo è avvenuta attraverso il contatto diretto di possibili operatori interessati alla partecipazione (molti hanno già partecipato negli anni scorsi) e attraverso il Servizio Formazione aziendale. Complessivamente la coordinatrice aziendale del PLP e referente PP2 ha richiesto, alla ASL Città di Torino, l'iscrizione alla FAD di 12 operatori della ASL, operatori della SC SERD, della SC Distretto e del SDU Osservatorio Epidemiologico.

- Gli organizzatori della FAD alla sua conclusione hanno comunicato un totale di **28 partecipanti di cui 8 formati**.

Attori coinvolti:

- Interni all'ASL: Coordinatrice PLP e referente PP2, Servizio Formazione aziendale, operatori partecipanti al percorso formativo FAD24

- Esterni all'ASL: SISP Prevenzione ASL Città di Torino

Indicatore di programma

Nome indicatore	Valore atteso locale 2025	Valore osservato al 31/12/2025	Motivazione eventuale scostamento
PP02_OT04_IT03 Formazione sul counselling breve Presenza di offerta formativa per i professionisti sanitari (inclusi MMG e PLS) per acquisire competenze sul counselling breve	Diffondere le proposte formative e monitorare la partecipazione degli operatori aziendali partecipanti	Numero di professionisti partecipanti: 28 Numero di professionisti formati: 8	///

Azione 2.4 Raccomandare l'attività fisica

Rendicontazione delle attività realizzate nel 2025 a livello locale

- Il documento regionale **"Cronicità: dalla promozione dell'attività fisica all'utilizzo metodico dell'esercizio fisico"** è pervenuto alla ASL con E-mail del 17/12/2025 è stato recepito e le due referenti PL12 e la direttrice della SC Recupero e Rieducazione Funzionale lo hanno condiviso.

Il documento è stato pubblicato sul sito web aziendale (https://aslvc.piemonte.it/wp-content/uploads/2025/12/DD-A14_811_2025-Allegato-1-Cronicita_-da_promozione_attivita_fisica_a_utilizzo_metodico_esercizio_fisico_def.pdf) ed è stato inviato a tutti i direttori delle Strutture cliniche aziendali coinvolte e ai Sindaci degli 87 Comuni del territorio aziendale cui è stata rinnovata l'informativa sulla possibilità di esprimere Manifestazione di interesse.

- Nell'ASL di Vercelli nel 2025 è stato sviluppato un **progetto di Attività Fisica Adattata (A.F.A)**, rivolto a persone con riduzione delle capacità motorie, causata da disabilità e/o da alterazioni croniche dello stato di salute clinicamente stabilizzate, che non abbiano patologie acute con instabilità clinica o post-acute con indicazione a programmi di cura specifica e riabilitazione specifici (delibera ASL VC n.399 del 12.05.2025).

E' stata successivamente deliberata l'approvazione dell'**Avviso Pubblico per la presentazione di manifestazione di interesse relativa al progetto di A.F.A.**, al fine di informare i soggetti interessati sul territorio (Associazioni, Enti, Istituzioni,...) e in possesso dei requisiti necessari a erogare l'A.F.A. per i seguenti percorsi: Malattia di Parkinson e Parkinsonismi, Lombalgia, Ictus ischemico e emorragico, Malattie reumatologiche, Osteoporosi, Fibromialgia, Linfedema in acqua e Sclerosi multipla (delibera ASL VC n.501 del 20.06.25) (codice Progetto ProSa 6806).

La **U.I.S.P.-Unione Italiana Sport per Tutti-Comitato Territoriale Vercelli**, in seguito all'espressione di manifestazione di interesse, ha ottenuto l'autorizzazione per l'attivazione del percorso A.F.A per le seguenti patologie: lombalgia, malattie reumatologiche, malattia di Parkinson e parkinsonismi (non in forma grave), osteoporosi e ictus emorragico (non in forma grave).

I corsi sono stati avviati a ottobre 2025. Ogni corso è composto da 3 edizioni ognuna con un massimo di 10 partecipanti. Previste due sedute settimanali della durata di un'ora, per un totale di 20 lezioni (Intervento ProSa 21568).

L'ODV **"APB-Amici Parkinsoniani Biellesi-Sede di Vercelli"**, in seguito all'espressione di manifestazione di interesse ha ottenuto l'autorizzazione per l'attivazione del percorso di A.F.A. per la patologia Parkinson e Parkinsonismi

Il corso si tiene continuativamente durante l'anno, con circa 13 partecipanti (7 donne e 6 uomini, età fra 65 e 80 anni) suddivisi in 2 gruppi con due sedute settimanali (Intervento ProSa 21567).

La **Sezione di Vercelli dell'Associazione Italiana Sclerosi Multipla (AISM-APS ETS)** in seguito all'espressione di manifestazione di interesse ha ottenuto l'autorizzazione per l'attivazione del percorso A.F.A per persone affette da sclerosi multipla (SM).

Il corso prevede un'attività di gruppo, accessibile a tutte le persone con SM, anche con diversi livelli di disabilità. Il corso è programmato per la durata di 1 ora a settimana da Ottobre a Giugno, con pause indicativamente nel corso delle festività (Intervento ProSa 21566).

- Per i tre percorsi di A.F.A. descritti le informazioni utili alla georeferenziazione (mappa) delle attività (indirizzo fisico del luogo di svolgimento, riferimenti, giorni e orari di svolgimento) e ai costi sono riportate negli Interventi registrati sulla banca dati ProSa.

L'attività di A.F.A. è condotta da istruttori laureati in Scienze Motorie con specifica abilitazione in A.F.A. e per l'iscrizione i partecipanti devono presentare un modulo "Proposta di percorso AFA" compilato dal medico di base o dallo specialista dell'ASL VC.

Attori coinvolti:
- Interni all'ASL: Referente PP2, componenti Gruppo di lavoro PP2, direttore SC Recupero e Riabilitazione Funzionale
- Esterni all'ASL: UISP, AISM Vercelli, Associazione Parkinson Vercelli

Indicatore di programma

Nome indicatore	Valore atteso locale 2025	Valore osservato al 31/12/2025	Motivazione eventuale scostamento
PP02_OS01_IS02 Programmi di promozione dell'attività fisica nella popolazione di ogni fascia d'età, con presenza di uno o più fattori di rischio, patologie specifiche o condizioni di fragilità (anziani) (N. ASL sul cui territorio è attivo almeno un programma di esercizio fisico strutturato o di attività fisica adattata (AFA) rivolto alla popolazione di ogni fascia d'età con presenza di uno o più fattori di rischio, patologie specifiche o condizioni di fragilità (anziani)) / (N. totale ASL) x 100	Rendicontazione nel PLP e su ProSa di attività AFA/EFS	<p>• Nell'ambito del progetto aziendale di AFA sono attivi:</p> <p>Corsi AFA organizzati da</p> <ul style="list-style-type: none"> • UISP • Associazione Parkinson • AISM <p><i>ProSa: Codice progetto: 6806, Codice interventi 21566, 21567, 21568</i></p>	///

Obiettivi e indicatori di processo

Obiettivo di processo	Indicatore di processo	Valore atteso locale 2025	Valore osservato al 31/12/2025	Motivazione eventuale scostamento
Diffusione di strumenti per raccomandare l'attività fisica	Revisione e validazione del Documento regionale "Cronicità: dalla promozione dell'attività fisica all'utilizzo metodico dell'esercizio fisico"	Recepimento e diffusione del Documento	<p>Il documento è stato recepito e diffuso:</p> <ul style="list-style-type: none"> • Ai direttori delle Strutture cliniche coinvolte • ai Sindaci dei Comuni sul territorio ASL 	///

Altre attività di iniziativa locale

Ginnastica dolce

In molti Comuni della ASL di Vercelli la U.I.S.P.-Unione Italiana Sport per Tutti-Comitato Territoriale Vercelli APS organizza corsi di "Ginnastica dolce".

Nel 2025 sono stati realizzati i seguenti corsi

- **Comune di Vercelli:** 7 edizioni in due sedi diverse

Complessivamente nelle edizioni svolte nel comune di Vercelli **i partecipanti sono stati 165** di cui solo 15 di sesso maschile. Tutte le edizioni sono state svolte al mattino, con 2 lezioni settimanali di 1 ora, per complessive 60 ore annuali in orari compresi fra le 8,30 alle 11,30.

Il costo del corso per partecipante è stato di € 55 per tutta l'annualità (ottobre-maggio) a cui si aggiunge il costo della tessera Associativa/assicurativa di € 10,00.

A tutti i partecipanti è richiesto il certificato medico per attività non agonistica

Per partecipare è necessario aver compiuto i 55 anni, pertanto l'età media dei partecipanti è di 65-75aa, presenti diversi partecipanti over 80 anni.

Altri Comuni

- **Alice Castello** 41 partecipanti in 1 edizione, frequenza 2 ore settimanali e 60 ore annuali;
- **Bianzè** 19 partecipanti in 1 edizione, frequenza 2 ore settimanali e 60 ore annuali;
- **Borgo d'Ale** 27 partecipanti in 1 edizione, frequenza 2 ore settimanali e 60 ore annuali;
- **Buronzo** 29 partecipanti in 1 edizione, frequenza 2 ore settimanali e 60 ore annuali;
- **Caresana** 14 partecipanti in 1 edizione, frequenza 2 ore settimanali e 60 ore annuali;
- **Carisio** 22 partecipanti in 1 edizione, frequenza 2 ore settimanali e 60 ore annuali;
- **Cigliano** 58 partecipanti in 1 edizione, frequenza 2 ore settimanali e 60 ore annuali;
- **Livorno F.is** 60 partecipanti in 2 edizioni, frequenza 2 ore settimanali e 60 ore annuali;
- **Motta de' Conti** 20 partecipanti in 1 edizione, frequenza 2 ore settimanali e 60 ore annuali;
- **San Germano V.se** 13 partecipanti in 1 edizione, frequenza 2 ore settimanali e 60 ore annuali;
- **Santhià** 30 partecipanti in 1 edizione, frequenza 2 ore settimanali e 60 ore annuali;
- **Stroppiana** 20 partecipanti in 1 edizione, frequenza 2 ore settimanali e 60 ore annuali;
- **Tronzano** 30 partecipanti in 1 edizione, frequenza 2 ore settimanali e 60 ore annuali.

Complessivamente nei 13 paesi sono state svolte 14 edizioni per **complessivi 381 partecipanti**, con età media di 70/75 anni, la presenza maschile è solo del 5%.

Tutto il progetto di ginnastica dolce è gestito direttamente dall'UISP Vercelli in convenzione con i comuni aderenti. Tutte le edizioni sono state effettuate in orari pomeridiani in relazione alle disponibilità delle palestre, che in 11 comuni vengono concesse all'UISP Vercelli gratuitamente, condizione che permette di effettuare i corsi anche nei paesi che hanno al massimo 20 partecipanti pertanto con bilanci in passivo.

ProSa Codice progetto 6392 – Intervento 22766

Azione 2.5 Gruppi di cammino

Rendicontazione delle attività realizzate nel 2025 a livello locale

- I Gruppi di Cammino sono registrati nel progetto precompilato della Banca dati ProSa "Comunità attive: i gruppi di cammino" con informazioni utili alla georeferenziazione delle attività (indirizzo fisico del luogo di svolgimento, riferimenti, giorni e orari di svolgimento).

(Codice progetto ProSa 5851 - Intervento 21193).

- Sulla banca dati ProSa è specificato il target di riferimento di ciascun gruppo e il numero di iscritti. E' stata posta particolare attenzione all'inclusione di soggetti con patologie croniche e/o con fattori di rischio, poiché come riportato sul documento regionale "**Cronicità: dalla promozione dell'attività fisica all'utilizzo metodico dell'esercizio fisico**" non risulta preclusa l'inclusione in un gruppo di cammino territoriale di persone con fattori di rischio per l'insorgenza di una patologia cronica o in fase iniziale di patologia con quadro clinico stabile, salvo controindicazioni segnalate dal medico curante che in queste condizioni si indica sempre di consultare.

- Nel corso del 2025 i **Gruppi di Cammino attivi nell'ASL di Vercelli sono 23**, quelli di seguito riportati, sono raddoppiati rispetto al 2024 con **14 nuovi gruppi** per un totale di **676 partecipanti**:

	Comune	Nome GdC	n. Iscritti	codice progetto ProSa	codice intervento ProSa
1	Alice Castello	A spasso con le Amiche	4	5851	21193
2	Alice Castello	Suma Nui	15	5851	21193
3	Asigliano	Camminata in Compagnia	9	5851	21193
4	Bianze	Cammin Vivendo	16	5851	21193
5	Borgosesia	Walk For Fun	15	5851	21193
6	Buronzio	I Camminatori del Borgo	25	5851	21193
7	Caresana	Camminiamo insieme	20	5851	21193
8	Cigliano	Passi a Spasso	112	5851	21193
9	Crevacuore	Falchi Azzurri	140	5851	21193
10	Livorno Ferraris	Lole in Cammino	23	5851	21193
11	Livorno Ferraris	Lole in Marcia	14	5851	21193
12	Moncrivello	Ville San Secondo	5	5851	22070
13	Moncrivello	Andumapè	50	5851	21193
14	Pezzana	A Spas Par a Psana	12	5851	21193
15	Roasio	Gruppo Camminatori Amatori	70	5851	21193
16	Rovasenda	Gruppo Rovasenda	3	5851	21193
17	Tricerro	Cammina-Trice	15	5851	21193
18	Tronzano	Polisportiva Tronzano	20	5851	21193
19	Vercelli	Amici dei Viali	30	5851	21193
20	Vercelli	Circolino Isola	25	5851	21193
21	Vercelli	Gruppo Vercelli 3	3	5851	21193
22	Vercelli	La Salute Vien Camminando	30	5851	21193
23	Vercelli	Cappuccini in Cammino	20	5851	21193

- Il Gruppo di cammino "Ville San Secondo" ha come target di riferimento persone con disabilità.

Si tratta di gruppo dedicato a persone con disabilità intellettiva, ospitate in comunità psichiatriche (Ville San Secondo – Moncrivello VC) accompagnate da una psicologa delle strutture (Codice progetto ProSa 5851 - Intervento 220070).

- Nell'anno 2025, a febbraio e a novembre, sono stati realizzati due eventi formativi, rivolti alla popolazione

generale dell'ASL VC, sui benefici del cammino per la salute e sulle corrette modalità di cammino con la possibilità di diventare facilitatori/conduuttori di gruppi di cammino.

I corsi "Vivi la Vita In Movimento!" Edizione 2025 sono stati organizzati

- con un modulo teorico costituito da lezioni frontali condotto da specialisti della ASL sui seguenti argomenti: Epidemiologia della sedentarietà nell'ASL VC - Fisiologia e benefici del cammino – Alimentazione e salute: come e perché – Vademecum del facilitatore di gruppi di cammino
- con moduli di attività pratica di cammino ed esercizi di riscaldamento e defaticamento condotti da un istruttore chinesiologo.

In occasione di questi eventi formativi è stato consegnato ai partecipanti il **Vademecum "Il Facilitatore dei Gruppi di Cammino"** realizzato utilizzando i materiali e i programmi formativi resi disponibili a livello regionale ed è stato consegnato attestato di conseguimento del titolo di "Facilitatore di Gruppo di cammino" (Codice progetto ProSa 6470 - Intervento 22005 e 22016).

Il Gruppo di lavoro PP2 ha realizzato il **report di aggiornamento "Comunità Attive - I Gruppi di Cammino nella Asl di Vercelli"** inviato ai Sindaci di tutti gli 87 Comuni della ASL. L'invio di questo report ha permesso di ottenere una buona adesione alla 2° edizione, realizzata a novembre, del corso di formazione per facilitatori di Gruppi di Cammino in conseguenza della quale si sono formati e avviati da subito 4 nuovi Gruppi di cammino e per altri l'avvio è in fase di programmazione per inizio 2026 (Codice progetto ProSa 6545 – Intervento 22173).

Attori coinvolti:

- Interni all'ASL: Referente PP2, Componenti Gruppo di lavoro PP2

- Esterni all'ASL: Facilitatori dei GdC, componenti GdC, Sindaci/Amministratori Comuni, Operatori ETS

Indicatore di programma

Nome indicatore	Valore atteso locale 2024	Valore osservato al 31/12/2024	Motivazione eventuale scostamento
PP02_OS01_IS01 Programmi di promozione dell'attività fisica nella popolazione di ogni fascia di età (N. Comuni che realizzano, anche in collaborazione con la ASL, almeno un programma di promozione dell'attività fisica per ciascuna fascia di età (Bambini e Adolescenti, Adulti, Anziani) o interventi integrati finalizzati alla creazione e alla valorizzazione di contesti urbani favorevoli alla promozione di uno stile di vita attivo) / (N. totale Comuni) x 100	Rendicontare su ProSa i Gruppi di Cammino utilizzando la scheda progetto precompilata	Numero Gruppi di Cammino: 23 ProSa: Codice progetto: 5851 Codice Interventi 21193 e 22070	///

Azione 2.6 Una mappa delle opportunità per la pratica dell'attività fisica e/o sportiva e per una mobilità attiva

Rendicontazione delle attività realizzate nel 2025 a livello locale

- Si è partecipato agli incontri organizzati a tutti gli incontri regionali di lavoro e aggiornamento (27/01/25, 14/02/25, 12/03/25, 04/04/25, 12/06/25, 28/10/25), si sono utilizzati i canali di comunicazione aziendali (sito web e Social) e invio note di informazione/sensibilizzazione ai Sindaci dei Comuni del territorio aziendale per diffondere materiali e informazioni sulle opportunità per l'attività motoria e sportiva presenti nei territori.

- Si è continuata la mappatura dei Comuni sulle opportunità disponibili per la pratica dell'attività fisica mantenendo aggiornata l'informazione e la documentazione sulla banca dati ProSa e si sono sfruttate tutte le

occasioni opportune per informare e dare visibilità ai benefici per la salute dell'attività fisica e a quanto disponibile sul territorio. Complessivamente i "Comuni attivi" considerando quelli in cui è presente un programma di promozione dell'attività fisica nella popolazione di ogni fascia di età (al chiuso o all'aperto) oppure che offrono contesti o interventi finalizzati alla creazione e alla valorizzazione di contesti urbani o extraurbani favorevoli alla promozione di uno stile di vita attivo sono pari a **68%** (Codice progetto ProSa 6545 - Interventi 21291, 21292, 21994).

Dalla mappatura emerge che sono i Comuni molto piccoli soprattutto quelli delle zone montane che sono sprovvisti di opportunità per l'attività fisica.

Attori coinvolti:

- Interni all'ASL: Componenti Gruppo di lavoro PP2

- Esterni all'ASL: Sindaci, Assessori, Funzionari Comuni Area territoriale nord Valsesia ASL VC

Indicatori di programma

Nome indicatore	Valore atteso locale 2025	Valore osservato al 31/12/2025	Motivazione eventuale scostamento
PP02_OT05_IT04 Comunicazione ed informazione Disponibilità e realizzazione di interventi di comunicazione ed informazione rivolti sia alla popolazione sia ai diversi stakeholder	Diffusione dei materiali per la Giornata mondiale dell'Attività fisica (6 aprile) sui canali di comunicazione aziendali	Diffusione effettuata. Sito web aziendale, Social progetto aziendale Dedalo, Sindaci comuni ASL	///
PP02_OS01_IS01 Programmi di promozione dell'attività fisica nella popolazione di ogni fascia di età (N. Comuni che realizzano, anche in collaborazione con la ASL, almeno un programma di promozione dell'attività fisica per ciascuna fascia di età (Bambini e Adolescenti, Adulti, Anziani) o interventi integrati finalizzati alla creazione e alla valorizzazione di contesti urbani favorevoli alla promozione di uno stile di vita attivo) / (N. totale Comuni) x 100	Rendicontare su ProSa i Gruppi di Cammino utilizzando la scheda progetto precompilata	I Comuni attivi nella banca dati ProSa risultano pari al 68% (Codice progetto ProSa 6545 - Interventi 21291, 21292, 21994)	///
PP02_OS01_IS02 Programmi di promozione dell'attività fisica nella popolazione di ogni fascia d'età, con presenza di uno o più fattori di rischio, patologie specifiche o condizioni di fragilità (anziani) (N. ASL sul cui territorio è attivo almeno un programma di esercizio fisico strutturato o di attività fisica adattata (AFA) rivolto alla popolazione di ogni fascia d'età con presenza di uno o più fattori di rischio, patologie specifiche o condizioni di fragilità (anziani)) / (N. totale ASL) x 100	Rendicontazione nel PLP e su ProSa di attività AFA /EFS	•Nell'ambito del progetto aziendale di AFA sono attivi: Corsi AFA organizzati da <ul style="list-style-type: none"> • UISP • Associazione Parkinson • AISM ProSa: Codice progetto: 6806, Codice interventi 21566, 21567, 21568	///

Obiettivi e indicatori di processo

Obiettivo di processo	Indicatore di processo	Valore atteso locale 2024	Valore osservato al 31/12/2024	Motivazione eventuale scostamento
Percorso condiviso tra le ASL per sviluppare processi comunicativi, con lo scopo di rendere disponibili le informazioni circa le opportunità e le risorse per l'attività fisica e per rendere accessibili le informazioni ai cittadini target	Incontri con le ASL	Partecipazione agli incontri regionali previsti	Partecipazione agli incontri regionali di lavoro e aggiornamento 27/01/25, 14/02/25, 12/03/25, 04/04/25, 12/06/25, 28/10/25	///

Azione 2.7 Agire sui territori con le lenti dell'equità (azione equity-oriented)

Rendicontazione delle attività realizzate nel 2025 a livello locale

- Nel corso dell'anno 2025 a livello regionale è stato avviato un progetto per la realizzazione di un sistema informativo per i Gruppi di Cammino, che permetta di comunicare ai cittadini la presenza di Gruppi di cammino su tutto il territorio della regione Piemonte e consenta, attraverso una APP di gestire le iscrizioni e le partecipazioni dei cittadini alle attività dei gruppi di cammino. Il sistema è rivolto anche ai Comuni, che potranno utilizzare la piattaforma per diffondere ai cittadini le opportunità per l'attività fisica, all'interno dell'Accordo con ANCI Piemonte.

In data 28/10/2025 hanno partecipato all'incontro online di presentazione del sistema informativo per la Promozione della salute la referente e i componenti del gruppo di lavoro del PP2.

- **Nel 2025 sono stati attivati 14 nuovi Gruppi di cammino** con complessivamente 293 iscritti.

- Nel 2025 si è partecipato agli incontri regionali per individuare i canali di comunicazione che possono diffondere informazioni sulle opportunità per la pratica dell'attività fisica alla popolazione target, con particolare attenzione alle aree HAZ. In particolare nell'incontro del 12 giugno 2025 sono stati riepilogati gli interventi prioritari con obiettivo di intersectorialità da mettere in campo.

- Nei contesti "svantaggiati", individuati nella ASL di Vercelli, cioè quelli dei Comuni appartenenti al territorio della ex USL di Santhià è maggiormente carente l'offerta di opportunità per la pratica dell'attività motoria come risulta da rilevazioni fatte con la mappatura. In alcuni di questi Comuni sono state effettuate le seguenti attività

- Anche grazie alla realizzazione, nel Comune di Buronzo, del Laboratorio territoriale interaziendale a Buronzo è subito stato attivato un Gruppo di Cammino (GdC). Successivamente con la formazione di facilitatori sono stati attivati GdC anche nei comuni di Bianzè, Livorno Ferraris e Cigliano (nei Comuni di Alice Castello, Moncrivello e Tronzano v.se i GdC erano già attivi).

- Mentre nel Comune di Carisio, il cui Sindaco ha partecipato al Laboratorio, è stato possibile organizzare un incontro informativo dedicato alla popolazione sull'"Invecchiamento attivo", con una presentazione dedicata ai benefici dell'attività fisica, incontro cui hanno aderito anche gli amministratori dei Comuni di Formigliana e Casanova Elvo.

- Nel Comune di Santhià si è potuta stringere un'alleanza con l'ETS AMOS condividendo il Progetto di attivazione di un GdC rivolto a soggetti fragili supportati dalla Pet Therapy con cani addestrati, con cui l'associazione ha partecipato al bando regionale sull'"Invecchiamento attivo" presentando un progetto.

- Nel 2025 alcuni componenti del Gruppo di lavoro PP2, appartenenti al SDU Osservatorio Epidemiologico, hanno preso parte alla "Camminata solidale Caritas Eusebiana", a Vercelli, fornendo supporto grazie alla partecipazione delle facilitatrici di cammino (del SDU Osservatorio Epidemiologico) e all'effettuazione di un intervento di sensibilizzazione da parte della referente del PP2, rivolto ai partecipanti, sui benefici del cammino per la salute (Vedi PP5 indicatore PP05_OT04_IT05).

- Nella ASL di Vercelli al 31/12/2022 erano presenti 6 GdC con 57 partecipanti, al 31/12/2023 erano presenti 17 GdC

con 345 partecipanti, al 31/12/2024 erano presenti 12 GdC con 291 partecipanti, **al 31/12/2025 sono risultati attivi 23 GdC con 676 partecipanti.**

Il trend iscritti ai GdC dal 2024 al 2025 (differenza n. iscritti al 31/12/2025 e n. iscritti al 31/12/2024) è risultato positivo-, pari a **+ 385.**

Si precisa che nel 2024, anche a giustificazione della diminuzione dei GdC, si è manifestata un'importante **criticità poiché non è più risultata** disponibile la referente del PP2 e la referente del programma è obbligatoriamente passata in carico alla coordinatrice del PLP, già referente di altri 3 programmi.

Nel 2024 sulla mappa regionale i GdC risultano 15 e nel 2025 risultano 26 GdC in entrambi gli anni 3 di più del reale, si tratta di 3 GdC non più attivi, 2 di Santhià e di 1 di Balocco, come già segnalato all'Help desk della piattaforma ProSa.

Attori coinvolti:

- Interni all'ASL: Componenti Gruppo di lavoro PLP

- Esterni all'ASL: Componenti del Gruppo di lavoro del Progetto "Energia Plurale" di Enti del Terzo Settore

Indicatore di programma

Nome indicatore	Valore atteso locale 2024	Valore osservato al 31/12/2024	Motivazione eventuale scostamento
PP02_OT06_IT05 Lenti di equità Canali di comunicazione che diffondono informazioni circa le opportunità per la pratica dell'attività fisica	Mantenere l'utilizzo dei canali di comunicazione locali per la diffusione delle informazioni circa le opportunità per la pratica dell'attività fisica	La referente e i componenti del gruppo di lavoro del PP2 hann partecipato all'incontro del 28/10/2025	///
PP02_OT06_IT05 Lenti di equità Numero di persone che utilizzano le risorse disponibili per la pratica dell'attività fisica nel triennio 2023- 2025 (trend)	Mantenere aggiornata la mappatura dei Gruppi di Cammino e rilevare il numero di iscritti	-Numero Gruppi di Cammino: 23 ProSa: Codice progetto: 5851 Codice Interventi 21193 e 22070 -Numero degli iscritti ai GdC al 31/12/2025: 676	///



PP3 LUOGHI DI LAVORO CHE PROMUOVONO SALUTE

Rendicontazione 2025

Referente del programma		
Nome e Cognome	Ruolo	Struttura di appartenenza
Aniello D'Alessandro	Dirigente medico	S.C. S.I.S.P.
Tel. 0161 593034 - E-mail: aniello.dalessandro@aslvc.piemonte.it		
Ombretta Della Marianna (sostituto)	Assistente Sanitario	S.C. S.I.S.P.
E-mail: o.dellamarianna@aslvc.piemonte.it		

Componenti del gruppo di lavoro		
Nome e Cognome	Ruolo	Struttura di appartenenza
Domenico Gigante	Dirigente medico	S.C. S.Pre.S.A.L.
Vincenzo Amenta	Direttore	S.C. Ser.D.
Antonella Barale	Dirigente biologo - Coordinatore PLP	S.D.U. Osservatorio Epidemiologico
Maria Luisa Berti	Dirigente medico	S.C. S.I.A.N.
Gianpiero Borzoni	Infermiere Professionale	S.C. S.Pre.S.A.L.
Patrizia Colombari	Direttore	S.C. Psicologia
Alessia Frasca	Tecnico della Prevenzione	S.C. S.Pre.S.A.L.
Luca Martinetti	Coadiutore Amministrativo	S.C. S.I.S.P.

Referente WHP aziendale lavoratori ASL

Aniello D'Alessandro, dirigente medico, SISP

Azione 3.1 Sviluppare e promuovere la Rete WHP Piemonte: un gioco di squadra

Rendicontazione delle attività realizzate nel 2025 a livello locale

1) Adesione ai sottogruppi di lavoro

Il referente WHP dell'ASL di Vercelli e il sostituto hanno partecipato al gruppo 2 di lavoro per la revisione del modello organizzativo della rete WHP della regione Piemonte, per la parte "documento regionale di pratiche raccomandate e sostenibili" presentato nel laboratorio tenutosi a Torino in data 03/12/2025.

2) Gestione della Rete WHP Regione Piemonte a livello locale secondo quanto definito dal "Modello organizzativo per l'avvio sperimentale della Rete WHP Regione Piemonte 2023-2025".

Il gruppo di lavoro WHP ha effettuato incontri con Aziende che hanno manifestato l'intenzione di aderire alla rete sia presso lo Spresal che in alcune sedi delle Imprese (Dr. Gigante e collaboratori).

Proseguita l'attività di collaborazione con la Cassa Edile di Vercelli avviata nel 2024 (primo incontro di presentazione della rete) per favorire l'adesione delle Imprese.

Alle Aziende aderenti è stato fornito un supporto per la pianificazione e la realizzazione delle pratiche raccomandate.

3) Monitoraggio e rendicontazione delle pratiche raccomandate e dei relativi interventi realizzati dalle aziende, secondo quanto definito dal "Modello organizzativo per l'avvio sperimentale della Rete WHP Regione Piemonte 2023-2025" (Attività svolta dalle aziende aderenti - Indicatore di programma PP03 OS01 IS03 (a)).

- n. 7 aziende aderenti
- n. 6 aziende che hanno ottenuto l'attestato di riconoscimento di "Luogo di lavoro che Promuove Salute"
- n. 368 lavoratori coinvolti.

Per la descrizione dettagliata delle attività e delle pratiche raccomandate realizzate dalle aziende del territorio aderenti alla Rete WHP Regione Piemonte e delle attività di accompagnamento e supporto svolte dal Gruppo ASL WHP, vedasi la "Scheda 5.5 di rendicontazione annuale ASL" (compilata su file excel condiviso da ASL NO tramite One Drive di Outlook, che sarà reso disponibile sulla piattaforma Medmood).

4) Monitoraggio e rendicontazione delle pratiche raccomandate e dei relativi interventi realizzati per i propri dipendenti ASL, secondo quanto definito dal "Modello organizzativo per l'avvio sperimentale della Rete WHP Regione Piemonte 2023-2025" (Attività svolta da Aziende Sanitarie e Ospedaliere aderenti al Programma - Indicatore di programma PP03 OS01 IS04 (b)).

- Titolo progetto WHP su ProSa **La salute organizzativa negli operatori dell'ASL VC (WHP)** e relativo codice 4217
- n. lavoratori ASL coinvolti 2179
- temi di salute affrontati e relative pratiche raccomandate attivate.

I temi di salute affrontati sono i seguenti: 1. Promozione di un'alimentazione salutare; 2. Contrasto al fumo di tabacco; 3. Promozione del benessere personale e sociale.

Per la descrizione dettagliata delle attività e delle pratiche raccomandate realizzate per i lavoratori dell'ASL vedasi la "Scheda 5.4 di rendicontazione annuale aziende" allegata al progetto su Pro.Sa.

Attori coinvolti

- Interni alla ASL: SISP, Spresal, SC di Psicologia, SC Psichiatria, Osservatorio Epidemiologico, Servizio Sociale Aziendale, Servizio di Prevenzione e Protezione, SERD, Direzione Sanitaria e Ufficio Comunicazioni Aziendali.

- Esterni alla ASL: Associazioni di categoria, Medici Competenti.

Indicatori di programma

Nome indicatore	Valore atteso locale 2025	Valore osservato al 31/12/2025	Motivazione eventuale scostamento
PP03_OS01_IS03 Luoghi di lavoro raggiunti dal Programma (a)	Rendicontare le pratiche raccomandate e gli interventi realizzati dalle aziende aderenti alla Rete WHP, secondo quanto previsto dal "Modello organizzativo per l'avvio sperimentale della Rete WHP Regione Piemonte 2023-2025" utilizzando il sistema di monitoraggio predisposto sulla piattaforma Medmood e la rendicontazione PLP	Pratiche raccomandate realizzate dalle aziende del territorio rendicontate nella Scheda 5.5 "Scheda di rendicontazione annuale ASL", file excel condiviso da ASL NO tramite One Drive di Outlook	///
PP03_OS01_IS04 Luoghi di lavoro raggiunti dal Programma (b)	Rendicontare le pratiche raccomandate realizzate nella propria ASL per i propri dipendenti, e i relativi interventi, secondo quanto previsto dal "Modello organizzativo per l'avvio sperimentale della Rete WHP Regione Piemonte 2023-2025" utilizzando la Banca dati ProSa e la rendicontazione PLP	Pratiche raccomandate realizzate rendicontate nel progetto La salute organizzativa negli operatori dell'ASL VC (WHP) Codice ProSa 4217 e relativa documentazione allegata ("Scheda 5.4 di rendicontazione annuale aziende")	///
PP03_OS02_IS02 Disponibilità di un sistema di monitoraggio regionale per la rilevazione della realizzazione degli interventi di cui al "Documento regionale di pratiche raccomandate e sostenibili"	Mantenimento e utilizzo del sistema di monitoraggio (Comunità di pratica regionale WHP, Gruppi ASL WHP)	SI	///

Obiettivo e indicatore di processo

Obiettivo di processo	Indicatore di processo	Valore atteso locale 2025	Valore osservato al 31/12/2025	Motivazione eventuale scostamento
Mettere a punto i materiali e mantenere il sistema di monitoraggio delle attività della Rete WHP Regione Piemonte	Mantenere/aggiornare gruppi e sottogruppi di lavoro	Adesione ai gruppi/sottogruppi di lavoro della Comunità di pratica regionale WHP individuati per la realizzazione delle diverse azioni del Programma	Il referente WHP dell'ASL di Vercelli e il sostituto hanno partecipato al gruppo 2 di lavoro per la revisione del modello organizzativo della rete WHP della regione Piemonte, in collaborazione con i rappresentanti delle ASL Città di Torino, TO4, Novara e Biella per la parte "documento regionale di pratiche raccomandate e sostenibili" presentato nel laboratorio tenutosi a Torino in data 03/12/2025.	///

Azione 3.2 Formare per progettare e attuare interventi WHP

Rendicontazione delle attività realizzate nel 2025 a livello locale
<p>Nel corso del 2025 il Referente e Sostituto del PP3 hanno partecipato a tutte le riunioni della Comunità di pratica (in presenza ed online) e, nell'ambito del sottogruppo "WHP revisione/aggiornamento dei corsi FAD", hanno completato la predisposizione del Corso FAD AVANZATO sul tema specifico di salute "Contrasto ai comportamenti additivi", in collaborazione con i colleghi dell'ASL Cuneo 1, ASLTO4 e Regione Piemonte.</p> <p>1) Collaborazione alla revisione dei moduli dei corsi FAD WHP avanzati sui temi specifici di salute (<u>Indicatore di processo</u>).</p> <p>2) Promozione, sul proprio territorio, dei corsi FAD regionali sul counselling motivazionale breve per facilitare l'adesione dei soggetti interessati.</p>

Attori coinvolti
- Interni alla ASL: SISP, Spresal, Serd, Servizio di Psicologia, Osservatorio Epidemiologico.

Obiettivo e indicatore di processo

Obiettivo di processo	Indicatore di processo	Valore atteso locale 2025	Valore osservato al 31/12/2025	Motivazione eventuale scostamento
Revisionare i contenuti dei corsi FAD WHP avanzati sui temi specifici di salute	Presenza aggiornamento corsi FAD WHP avanzati sui temi specifici di salute	Partecipazione dei rappresentanti locali della Comunità di pratica regionale WHP alla revisione dei corsi FAD WHP avanzati sui temi specifici di salute	Il referente ASL WHP e il sostituto hanno partecipato alla revisione/aggiornamento del corso FAD WHP avanzato sul tema contrasto dei comportamenti additivi in particolare per la parte relativa al gioco d'azzardo.	///

Azione 3.3 Sviluppare e promuovere la Rete WHP Piemonte tra le piccole e micro imprese

Rendicontazione delle attività realizzate nel 2025 a livello locale
<p>Il gruppo ASL WHP al fine di orientare gli interventi a criteri di equità aveva organizzato nel dicembre 2024 presso la sede della Cassa Edile di Vercelli un incontro per presentare la rete WHP e illustrare l'importanza dei corretti stili di vita volti a preservare lo stato di benessere psicofisico.</p> <p>Questa iniziativa ha rappresentato un punto di forza ed ha favorito l'adesione alla rete di piccole e micro imprese e della stessa Cassa Edile nell'anno 2025.</p> <p>Permangono ancora alcune criticità:</p> <ul style="list-style-type: none"> - coinvolgere maggiormente i Medici Competenti, che sono figure essenziali e strategiche per convincere i lavoratori a cambiare stile di vita; - rendere il modello organizzativo più flessibile, e uno strumento agile per facilitare l'approccio, in particolare, alle piccole e micro imprese e favorirne l'adesione; - costruire e rafforzare la collaborazione con i portatori di interesse sia a livello regionale che locale (pensare

anche ad una figura di raccordo).

1) Realizzazione di un intervento/progetto - azione equity-oriented - per le piccole/micro aziende, co-progettato con lo stakeholder di riferimento del comparto individuato secondo quanto previsto dal Modello organizzativo della Rete WHP Regione Piemonte (Indicatore di programma PP03 OT04 IT04).

- Comparto individuato edilizia
- Stakeholder di riferimento Cassa Edile
- Finalità dell'intervento/progetto: favorire il coinvolgimento delle piccole e micro imprese al fine di raggiungere i loro dipendenti.

Le seguenti piccole e micro imprese hanno partecipato all'incontro presso la sede della Cassa Edile di Vercelli:

- Brunetti Stefano;
- Ostallo Libero Srl;
- Marchioro Maurizio;
- Pro Build sas;
- Ardizzone Franco snc;
- Gottardello Gianfranco;
- Cassa Edile ed Ente Unico.

- Destinatari lavoratori di piccole e micro imprese.

Al suddetto incontro ha partecipato anche - Bertini Costruzioni Srl che è una media impresa.

Azioni e attività realizzate nell'anno (con breve raccordo con quanto fatto nel 2023/2024)

Il gruppo ASL WHP al fine di orientare gli interventi a criteri di equità, ha organizzato in collaborazione con la Cassa Edile di Vercelli un incontro tenutosi presso la sede della stessa il 13 dicembre 2024, per presentare la Rete WHP, rivolto alle piccole e micro Imprese, si è discusso dell'importanza degli stili di vita, degli interventi di contrasto al fumo di tabacco e degli altri fattori di rischio.

- Il risultato prodotto dall'iniziativa è stata l'adesione di 5 piccole micro imprese alla rete WHP nell'anno 2025.
- Per ciascuna di queste imprese è stato realizzato un incontro individuale in presenza, durante il quale è stato illustrato il progetto e le modalità di fruizione del corso FAD per il referente aziendale. Durante l'anno le aziende sono state monitorate ed hanno ricevuto assistenza per la fruizione del corso e per le prime azioni da intraprendere.
- Risultati raggiunti in questi anni di sperimentazione: al termine del 2025 4 delle 5 piccole e microaziende iscritte hanno raggiunto gli obiettivi prefissati. Una criticità rilevante è stata mantenere l'attenzione e l'interesse sulle tematiche proposte da parte del referente aziendale, in un contesto di piccole realtà senza un operatore dedicato.

Attori coinvolti

Interni alla ASL: Sisp, Spresal, Serd.

Esterni alla ASL: Associazioni di categoria.

Indicatore di programma

Nome indicatore	Valore atteso locale 2025	Valore osservato al 31/12/2025	Motivazione eventuale scostamento
PP03_OT04_IT04 Lenti di equità Modello di rete WHP Piemonte e relativo catalogo BP: sezione piccole/microimprese e sua sperimentazione	Monitoraggio e valutazione della sperimentazione dell'intervento/progetto, nelle modalità concordate, a cura di ogni Gruppo ASL WHP e, se del caso, sua rimodulazione	Progetto/intervento realizzato nel comparto edile a favore di n. 8 Aziende	///

Azione 3.4 Promuoviamo la cultura della salute e la sicurezza negli ambienti di lavoro

Rendicontazione delle attività realizzate nel 2025 a livello locale

Diffusione del "Decalogo dell'azienda che promuove salute" e dell'informativa contenente i Servizi offerti dall'ASL di Vercelli su temi specifici di promozione della salute e prevenzione.

Attori coinvolti

- Interni alla ASL: SISP, Spresal, Sian, Ufficio di Comunicazione Aziendale, Osservatorio Epidemiologico.
- Esterni alla ASL: INAIL, Ispettorati del Lavoro, associazioni di categoria, OO.SS..

Indicatore di programma

Nome indicatore	Valore atteso locale 2025	Valore osservato al 31/12/2025	Motivazione eventuale scostamento
PP03_OT03_IT03 Iniziative di marketing sociale per lavoratori, famiglie, datori, associazioni Disponibilità e utilizzo di strumenti/materiali per iniziative di marketing sociale	Un intervento di Marketing sociale realizzato, preferibilmente, nella Settimana europea della sicurezza (43 settimana dell'anno)	Invio di newsletter e comunicazioni alle Aziende aderenti alla rete, a partire dalla "settimana Europea della sicurezza" con la diffusione a cadenza mensile di materiali informativi inerenti temi di promozione della salute.	///

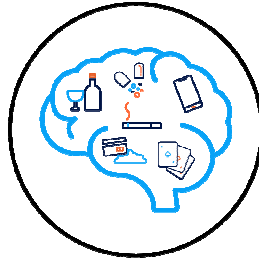

PP4 DIPENDENZE

Rendicontazione 2025

Referente del programma		
Nome e Cognome	Ruolo	Struttura di appartenenza
Paola Gariboldi	Educatore professionale	S.C. Ser.D. Vercelli
Tel. 0161-256257 Cell. 328.1503524 - E-mail: paola.gariboldi@aslvc.piemonte.it		

Componenti del gruppo di lavoro		
Nome e Cognome	Ruolo	Struttura di appartenenza
Cristina Camana	Educatore professionale	S.C. Ser.D. Borgosesia
Signorella Nicosia	Assistente Sociale	Servizio Sociale
Raffaella Scaccioni	Dirigente Psicologo - RepeS aziendale	S.C. Psicologia
Aniello D'Alessandro	Dirigente Medico	S.C. S.I.S.P.

Sono stati inoltre individuati ulteriori operatori con ruolo di collaboratori/sostituti:		
Raffaella Favini	Educatore Professionale	S.C. Ser.D. Borgosesia
Sabrina Costa	Assistente Sociale	Servizio Sociale

Azione 4.1 Intersection: condividere percorsi

Rendicontazione delle attività realizzate nel 2025 a livello locale

Il DPD dell'ASL:

- ha partecipato agli incontri online predisposti per il monitoraggio dell'azione PP4
- non ha invece potuto partecipare al modulo di restituzione formativa dal titolo "Diffondere il sapere valutativo: modelli e strumenti per una prevenzione condivisa" organizzato dalla Regione Piemonte e dalla CN2, con l'Istituto Nazionale di Valutazione

Attori coinvolti (interni ed esterni all'ASL).

- Interni all'ASL: Operatori SerD e servizio Sociale ASL VC.

Indicatori di programma

Nome indicatore	Valore atteso locale 2025	Valore osservato 2025	Motivazione eventuale scostamento
PP04_OT02_IT02 Formazione (A) Disponibilità di un programma di formazione congiunta e intersettoriale, che preveda la partecipazione degli operatori dei servizi sanitari e sociosanitari (inclusi i MMG e i PLS) e di rappresentanze di tutti gli Attori coinvolti nella realizzazione delle azioni previste dal Programma, che includa il tema della progettazione partecipata di interventi interdisciplinari e intersettoriali	Partecipazione di almeno 3 operatori per ASL all'evento	L'indicatore non è stato soddisfatto. Gli operatori, che anche nell'anno precedente avevano partecipato in numero inferiore al previsto al primo step formativo, non hanno potuto aderire a questa formazione di secondo livello.	Rispetto allo scostamento descritto si sottolinea che, ai già menzionati problemi di carenza di personale, si aggiunge l'impossibilità di spendere i contenuti formativi all'interno della nostra ASL, in quanto non è presente un gruppo interservizi dedicato ai progetti.

Obiettivo e indicatore di processo

Obiettivo di processo	Indicatore di processo	Valore atteso locale 2025	Valore osservato 2025	Motivazione eventuale scostamento
Calendarizzare gli incontri periodici del gruppo dei referenti Prevenzione/PP4	Incontri periodici del gruppo di lavoro dei referenti	Per tutte le ASL: partecipazione agli incontri pari almeno al 75%	Partecipazione effettiva agli incontri calendarizzati dalla Regione: 14/02/2025 09/05/2025 31/10/2025 05/12/2025	///

Azione 4.2 Tabagismo, abuso alcolico: formazione al counseling motivazionale breve

Rendicontazione delle attività realizzate nel 2025 a livello locale

Il DPD dell'ASL ha individuato e partecipato con n. 2 operatori delle Dipendenze alla FAD relativa al counseling motivazionale breve "Professionisti della salute: competenze trasversali nel supporto al cambiamento degli stili di vita" (erogata a cura dell'ASL Città di Torino), che ha l'obiettivo di migliorare le competenze del professionista della salute sugli interventi motivazionali effettuati in contesti opportunistici (prevista dall'Azione 12.2).

Attori coinvolti (interni ed esterni all'ASL).

- Interni all'ASL: operatori SerD e Servizio Sociale Aziendale

Indicatori di programma

Nome indicatore	Valore atteso locale 2025	Valore osservato 2025	Motivazione eventuale scostamento
PP04_OT04_IT04 Disponibilità di un programma di formazione sul counseling breve rivolto agli operatori dei servizi sanitari e sociosanitari (inclusi i MMG e i PLS)	Partecipazione di almeno due operatori delle Dipendenze	Hanno aderito e concluso la formazione n. 2 operatori del DPD, ad essi si sono aggiunti altri professionisti ASL VC di Servizi diversi	///

Altre attività di iniziativa locale

E' stata inoltre predisposta un'azione di sensibilizzazione mirata rivolta agli operatori sanitari dell'ASL VC attraverso una formazione FAD, curata dal referente ASL VC del Centro antitabacco Dott. F. Marcolongo, dal titolo: "NICOTINA- CURANDO E GUARENDO DALLA DIPENDENZA- STRATEGIE DI MOTIVAZIONE. A tale formazione hanno partecipato n° 149 operatori sanitari ASL VC.

Azione 4.3 Formazione EUPC

Rendicontazione delle attività realizzate nel 2025 a livello locale

Per l'anno 2025 non è prevista la realizzazione della formazione EUPC, già realizzata nell'anno 2022. L'azione è conclusa.

Azione 4.4 Hub prevenzione integrata

Rendicontazione delle attività realizzate nel 2025 a livello locale

- In merito alla partecipazione all'evento formativo (azione 4.1), come già specificato non è stato possibile soddisfare l'indicatore previsto per i motivi indicati.
- Il DPD dell'ASL ha partecipato alle attività del CAPS (progetti sui temi alcol, gioco, nuove tecnologie rivolte a studenti Istituti secondari di Primo e Secondo grado) attraverso la presenza dei momenti specifici dedicati all'interno degli incontri di monitoraggio PP4
- Ha contribuito alla Promozione delle attività CAPS presso scuole del territorio inserendo nel catalogo dell'offerta Progetti promozione alla Salute ASL VC predisposti dal Centro e da realizzarsi presso la loro sede.

Attori coinvolti

- Interni all'ASL: operatore Ser.D; referente PP1.
- Esterni all'ASL: Ufficio Scolastico territoriale; docenti Istituti superiori di primo e secondo grado, studenti afferenti agli Istituti indicati.

Indicatori di programma

Nome indicatore	Valore atteso locale 2025	Valore osservato 2025	Motivazione eventuale scostamento
PP04_OT02_IT02 Formazione (A)	v. azione 4.1	Come già specificato non è stato possibile soddisfare l'indicatore previsto	Vedi azione 4.1

Obiettivi e indicatori di processo

Obiettivo di processo	Indicatore di processo	Valore atteso locale 2025	Valore osservato 2025	Motivazione eventuale scostamento
Promuovere la partecipazione alle iniziative proposte nel/dal CAPS	Partecipazione alle attività proposte nel/dal CAPS	Partecipazione ad almeno un'attività proposta nel CAPS	L'ASL ha partecipato alle attività proposte presso la sede CAPS	///
Perfezionare il sistema di collaborazione alle attività proposte nel/dal CAPS	Intensificazione delle collaborazioni per gli incontri con le scuole	Partecipazione di ogni ASL agli incontri previsti	L'ASL ha partecipato a n. 3 incontri	///

Azione 4.5 Attività di prevenzione per Adolescenti e Giovani adulti

Rendicontazione delle attività realizzate nel 2025 a livello locale

L'ASL VC:

- a partecipato agli incontri regionali del gruppo dei referenti locali del PP4 e ha realizzato alcune delle attività di prevenzione universale e/o selettiva;
- ha partecipato all'aggiornamento dati interventi fornendo le informazioni necessarie alla mappatura regionale dettagliata per singoli territori;
- rispetto ad attività di prevenzione indicata si sono svolti nel territorio di Gattinara 2 incontri con adolescenti vulnerabili in collaborazione con l'Educativa Territoriale del Consorzio CASA e, a Vercelli, si sono avviati contatti con il Centro Famiglie "Villa Cingoli" del Comune di Vercelli che lavora, tra le altre cose, con gli adolescenti e le famiglie: si sono con loro ipotizzate collaborazioni per interventi di prevenzione indicata, su questo target, nel prossimo anno;
- nessun operatore ha partecipato al corso FAD sulla peer education in quanto il personale coinvolto aveva già effettuato il corso l'anno precedente e non si avevano nuove risorse umane su cui investire.

Attori coinvolti

- Interni all'ASL: Operatori Dipartimento Dipendenze.
- Esterni all'ASL: Servizi Sociali ed Educativa Territoriale Consorzio CASA Gattinara; Comune VC – centro famiglie Villa Cingoli.

Indicatori di programma

Nome indicatore	Valore atteso locale 2025	Valore osservato 2025	Motivazione eventuale scostamento
<p>PP04_OS02_IS02 Copertura (target raggiunti dal Programma) (N. Aziende Sociosanitarie che adottano Programmi di prevenzione universale e/o selettiva rivolti agli adolescenti e giovani, orientati allo sviluppo di empowerment e competenze personali rispetto al consumo di sostanze psicoattive legali e illegali e a fenomeni quali l'internet addiction, in setting extra scolastici come i luoghi del divertimento, lo sport, l'associazionismo) /n. Aziende Sociosanitarie del territorio x100</p>	Almeno una attività di prevenzione in ciascuna ASL	<p>Sono stati realizzati n. 4 interventi in setting coinvolgenti la popolazione tutta, raggiungendo target diversificati. I setting nello specifico sono stati eventi sul territorio e un locale pub discoteca. Le date in cui si è intervenuti sono:</p> <ul style="list-style-type: none"> - Carnevale Santhià 03/03/2025 - Varallo manifestazione Alpà 19/07/2025 - Discoteca-pub al Piode 20/07/2025 e- 06/09/2025 fiesta dell'uva a Gattinara 	///

<p>PP04_OS03_IS03 Copertura (target raggiunti dal Programma) (N. Aziende Sociosanitarie che adottano programmi di prevenzione indicata, anche finalizzati all'intervento precoce, declinati per specifici gruppi vulnerabili (quali gli adolescenti e le loro famiglie, le donne in gravidanza, gli over 65, gli stranieri) o a rischio aumentato/ (n. Aziende Sociosanitarie del territorio) x 100</p>	<p>Almeno una attività di prevenzione in ciascuna ASL</p>	<p>Si sono svolti nel territorio di Gattinara 2 incontri con adolescenti vulnerabili in collaborazione con l'Educativa Territoriale del Consorzio CASA e, a Vercelli, si sono avviati contatti con il Centro Famiglie "Villa Cingoli" del Comune di Vercelli che lavora, tra le altre cose, con gli adolescenti e le famiglie: si sono con loro ipotizzate collaborazioni per interventi di prevenzione indicata, su questo target, nel prossimo anno.</p>	<p>///</p>
---	---	--	------------

Obiettivi e indicatori di processo

Obiettivo di processo	Indicatore di processo	Valore atteso locale 2025	Valore osservato 2025	Motivazione eventuale scostamento
Corso di formazione Base sulla Peer Education	Realizzazione di un percorso formativo FAD	Partecipazione di almeno 2 operatori ASL al FAD	Nessun operatore ha partecipato	Gli operatori interessati a questa area hanno già svolto il corso FAD l'anno precedente
Confronto e monitoraggio sulle attività di prevenzione prevista dal PP4	Incontri del gruppo dei referenti locali	Partecipazione al 75% degli incontri	L'ASL ha partecipato agli incontri organizzati	///

Azione 4.6 Esserci: Limitazione dei rischi/Riduzione del danno

Rendicontazione delle attività realizzate nel 2025 a livello locale

L' ASL VC:

- Ha dato continuità alle uscite sul territorio in collaborazione con la Cooperativa Alice che gestisce il progetto Spotlight. I setting nello specifico hanno riguardato tre eventi sul territorio e uno c/o un locale pub discoteca. Si è intervenuti nelle seguenti date: 03/03/2025 Carnevale Santhià; 19/07/2025 Varallo manifestazione Alpàa; 20/07/2025 Piode Discoteca-pub Apiode; 06/09/2025 Gattinara Festa dell'uva.
- Non sono stati realizzati invece interventi di RdD in ambito ambulatoriale.
- Ha partecipato a tutti gli incontri calendarizzati dal Gruppo di lavoro Regionale attraverso la presenza dell'operatore SerD, referente per l'azione.
- Ha realizzato un evento formativo con il partner del privato sociale impegnato nel progetto Spotlight; tale evento ha coinvolto operatori ASL VC e operatori del settore di altri enti/terzo settore.
- Non è riuscita a proseguire lo screening malattie infettive per i motivi sotto specificati.
- Ha condiviso la diffusione di dati e di materiale info-preventivo all'interno delle Equipe Ser.D.
- Ha realizzato azioni di comunicazione/sensibilizzazione in alcune delle giornate tematiche.

Attori coinvolti

- Interni all'ASL: Operatori SerD

- Esterni all'ASL: Operatori terzo settore Cooperativa Sociale Alice di Alba che realizza le attività di Spotlight sul territorio

Indicatori di programma

Nome indicatore	Valore atteso locale 2025	Valore osservato 2025	Motivazione eventuale scostamento
PP04_OS04_IS04 Copertura (target raggiunti dal Programma) (N. Aziende Sociosanitarie che attuano programmi di riduzione dei rischi e del danno rivolti a target vulnerabili o ad alto rischio non in contatto con i servizi) (n. Aziende Sociosanitarie del territorio) x 100	Almeno un'attività di LdR/RdD a livello territoriale e una a livello ambulatoriale	Sono stati realizzati n° 4 interventi in setting territoriali, coinvolgenti la popolazione tutta, raggiungendo target diversificati. Nell'anno 2025 non sono state realizzate azioni specifiche a livello ambulatoriale.	L'impegno degli operatori presso i due SerD e la mancanza di materiali monouso a disposizione necessari nel condurre gli interventi, non hanno reso possibile la realizzazione di un momento specifico in questa direzione in ambito ambulatoriale
PP04_OS05_IS05 Copertura (target raggiunti dal Programma) (N. Aziende Sociosanitarie che attuano programmi di prevenzione del rischio di trasmissione di malattie infettive rivolti a target vulnerabili o ad alto rischio) / (n. Aziende Sociosanitarie del territorio) x 100	Prosecuzione dello Screening delle malattie infettive	Lo screening malattie infettive non è proseguito	La carenza di risorse umane non consente un'attenzione dedicata in questa direzione

Obiettivi e indicatori di processo

Obiettivo di processo	Indicatore di processo	Valore atteso locale 2025	Valore osservato 2025	Motivazione eventuale scostamento
Confronto e monitoraggio sulle attività di RdD e LdR	Incontri del gruppo di lavoro	Partecipazione al 75% degli incontri	L'operatore referente dell'azione ha partecipato agli incontri avvenuti in data: 14/02/2025 09/05/2025 31/10/2025 05/12/2025	///
Monitoraggio del consumo di sostanze stupefacenti attraverso la condivisione dei dati e il confronto delle attività di Drug Checking	Disponibilità dati	Condivisione dei dati all'interno delle Equipe	E' stato realizzato un servizio di Drug Checking durante l'intervento c/o la discoteca Apiode, i cui dati sono stati condivisi con gli operatori SerD	///
Giornata internazionale di sensibilizzazione sull'Overdose 31 agosto e Support Don't Punish 26 giugno	Iniziative di comunicazione	Promuovere iniziative e/o attività di comunicazione	Attività di sensibilizzazione realizzata all'interno dei SerD	///
Diffusione del significato e delle metodologie della LdR/RdD	Incontro di formazione	Realizzazione di un incontro formativo su LdR e RdD	Si è organizzato un evento formativo in data 16/10/2025 a favore di operatori sanitari e del terzo settore, realizzato in collaborazione con la Coop Sociale Alice, partner dell'ASL VC in queste aree di intervento	///

Azione 4.7 La comunicazione nella prevenzione delle dipendenze

Rendicontazione delle attività realizzate nel 2025 a livello locale

- L' ASL VC ha promosso iniziative di sensibilizzazione in occasione delle Giornate tematiche indicate da OMS, in particolare in occasione della Giornata Mondiale senza Tabacco-31/05/2025.
31/05: sensibilizzazione gestita dal Servizio di Epidemiologia all'ingresso della sede Poliambulatori ASL VC;
04/06: mattinata di sensibilizzazione e pubblicizzazione Centro Antifumo all'ingresso dell'Ospedale S.Andrea gestita da operatori SerD.
- In occasione dell'Alcohol Prevention Day-16/04/25 comunicazione sul sito web aziendale.
- In occasione della Giornata internazionale contro l'abuso ed il traffico illecito di droghe-31/08/2025 sensibilizzazione e prevenzione overdose gestita dal SerD comunicato stampa del direttore.;

Attori coinvolti

- Interni all'ASL: operatori sanitari.
- Esterni all'ASL: popolazione afferente a presidi ospedalieri.

Indicatori di programma

Nome indicatore	Valore atteso locale 2025	Valore osservato 2025	Motivazione eventuale scostamento
PP04_OT06_IT05 Comunicazione ed informazione Realizzazione di interventi di informazione e comunicazione sociale (compreso il marketing sociale) mirate a target e contesti specifici (ad es. amministratori, opinion leader, scuole, genitori, educatori sociali, operatori, associazioni, ecc.)	Iniziative di sensibilizzazione, rendicontate nel PLP	Le azioni che prevedono interventi e/azioni di comunicazione sociale sensibilizzazione rivolte alla popolazione o a target specifici, non riescono ad essere realizzate. Tutto questo ad eccezione delle giornate tematiche su fumo e prevenzione overdose già rendicontate precedentemente.	Carenza risorse umane. Il personale SerD è completamente assorbito dalle attività di base e di prevenzione impostate

Obiettivo e indicatore di processo

Obiettivo di processo	Indicatore di processo	Valore atteso locale 2025	Valore osservato 2025	Motivazione eventuale scostamento
Sensibilizzazione in occasione delle giornate tematiche OMS	Eventi in occasione di giornate tematiche	Almeno un evento in occasione di giornate tematiche	Gli eventi realizzati sono stati 3 rispetto alle tematiche promosse dall'OMS: 16/04/25 Alcohol Prevention Day 31/05/2025 Giornata Mondiale senza Tabacco 31/08/25 Giornata internazionale contro l'abuso ed il traffico illecito di droghe	///

Azione 4.8 Equità e attività regolativa: impatto LR 9/2016 "Norme per la prevenzione e il contrasto alla diffusione del gioco d'azzardo patologico"

Rendicontazione delle attività realizzate nel 2025 a livello locale

L'ASL VC ha provveduto all'invio di dati anonimi sui pazienti in carico ai SerD per gioco d'azzardo patologico, attraverso l'applicativo HTH/ cartelle regionale Dipendenze.
Inoltre ha collaborato alla stesura del materiale multilingue sul DGA a livello locale, indicando le lingue prescelte da prevedere nella traduzione dei contenuti.
Nel gennaio 2026 dovrebbe realizzarsi la stampa del materiale a cura della Regione

Attori coinvolti
- Interni all'ASL: referente GAP e gruppo di lavoro dedicato.

Obiettivi e indicatori di processo

Obiettivo di processo	Indicatore di processo	Valore atteso locale 2025	Valore osservato 2025	Motivazione eventuale scostamento
Superamento barriere linguistiche rispetto all'informazione sul DGA	Presenza del materiale	Personalizzazione e distribuzione del materiale multilingue DGA	La Referente GAP ha partecipato alla scelta delle lingue per cui richiedere la traduzione dei contenuti. Sono pervenute le prime bozze delle locandine affisse nei locali SerD. Verranno successivamente fornite le copie definitive da diffondere sul territorio	///



PP5 SICUREZZA NEGLI AMBIENTI DI VITA

Rendicontazione 2025

Referente del programma		
Nome e Cognome	Ruolo	Struttura di appartenenza
Antonella Barale	Dirigente biologo-Coordinatore PLP	S.D.U. Osservatorio Epidemiologico
Tel. 0161593976 - E.mail: antonella.barale@aslvc.piemonte.it		

Componenti del gruppo di lavoro		
Nome e Cognome	Ruolo	Struttura di appartenenza
Paola Gariboldi	Educatore professionale	S.C. Ser.D.
Cristina Camana	Educatore professionale	S.C. Ser.D.
Vincenzo Amenta	Direttore	S.C. Ser.D.
Simona Roncarolo	Dirigente medico	S.S.D. Medicina Legale
Giovanni Cotevino	Direttore	S.S.D. Medicina Legale
Federico Giorico	Dirigente medico	S.S.D. Medicina Legale
Giuseppe Troiano	Coadiutore amministrativo	S.D.U. Osservatorio Epidemiologico
Martina Masturzo	Biologa borsista	S.D.U. Osservatorio Epidemiologico
Barbara Borella	O.S.S.	S.D.U. Osservatorio Epidemiologico
Elena Amelio	Coadiutore amministrativo	S.D.U. Osservatorio Epidemiologico

Premessa

E' necessario segnalare che, dato il trasferimento in altra ASL della referente del PP5 e vista la carenza di personale, dal 2023 la referenza del PP5 è in carico alla coordinatrice del PLP, già referente del PL16 e del PL12, a cui nel 2024 si è aggiunta anche la referenza del PP2. Tutti questi programmi hanno pochi componenti dei gruppi di lavoro, peraltro nella maggior parte dei casi senza competenze specifiche sulle tematiche trattate dai programmi in questione.

Azione 5.1 Promozione della mobilità sostenibile

Rendicontazione delle attività realizzate nel 2025 a livello locale

- Nessuno degli 87 Comuni che insistono sul territorio della ASL di Vercelli raggiunge i 100.000 abitanti anzi solo 2 superano i 10.000 abitanti senza raggiungere nemmeno i 50.000.

Poiché i Decreti Ministeriali in materia sanciscono l'obbligo di adozione dei PUMS* (inteso come condizione essenziale per accedere ai finanziamenti statali destinati a nuovi interventi per il trasporto rapido di massa) per tutti i Comuni con più 100.000 abitanti, anche nel 2025 nessuno dei Comuni del territorio aziendale ha adottato i PUMS.

- Nel 2025 non ci sono state richieste per l'adozione dei PUMS o per l'adozione di varianti dei piani regolatori comunali di interesse per la mobilità nel territorio di competenza della ASL VC, per cui il SISP aziendale non ha espresso alcun parere su procedimenti VAS con interesse a progetti di mobilità (**indicatore PP05_OS01_IS01**, come da Azione 9.7).

- Nella ASL di Vercelli è stato ideato e realizzato un **Evento per la Settimana Europea della Mobilità, 16-22 settembre 2025**, anche se non essendo stato identificato il mobility manager della ASL non si è potuto realizzare una evento di maggiore impatto.

La referente del PP5 e i componenti dei gruppi di lavoro del PP5 e del PP9 hanno organizzato una Giornata di sperimentazione della mobilità attiva tra gli operatori della Piastra ambulatoriale di Vercelli residenti/domiciliati a Vercelli invitati quindi a raggiungere la sede di lavoro in bicicletta o a piedi: **venerdì 19/09/2025 "Giornata senza auto"** (Codice progetto ProSa 6802 – Intervento 21500).

Con un **questionario** sono stati raccolti gli esiti della "Giornata senz'auto" e dati sulle abitudini di mobilità del personale della Piastra ambulatoriale (Codice intervento ProSa 21501).

Durante la settimana sono state pubblicate quotidianamente, sulla pagina Facebook ASL, **pillole con messaggi inerenti al tema della settimana** (Codice intervento ProSa 21499).

Infine è stato elaborato un report conclusivo sulle attività della "Settimana europea della Mobilità nella ASL di Vercelli" (Codice intervento ProSa 21508).

- Il flyer del portale "Muoversi in Piemonte" è stato pubblicato sul sito web aziendale

<https://aslvc.piemonte.it/wp-content/uploads/2026/01/muoversi-in-piemonte-1-1.pdf>

Attori coinvolti:

- Interni all'ASL: Referente PP5, referente PP9, componenti Gruppi di lavoro PP2 e PP9.

- Esterni all'ASL: Comuni territorio ASL VC.

Indicatori di programma

Nome indicatore	Valore atteso locale 2025	Valore osservato al 31/12/2025	Motivazione eventuale scostamento
PP05_OS01_IS01 Piani Urbani di Mobilità Sostenibile (PUMS) (N. di Piani Urbani di Mobilità Sostenibile (PUMS) nei quali la ASL ha espresso un contributo nell'ambito del procedimento di VAS) / (N. totale di PUMS) x 100	Espressione di parere nei procedimenti di VAS relativi a PUMS o a varianti dei piani regolatori comunali che interessino la mobilità, avviati sul territorio di competenza* *vedi PP9-Azione 9.7	Nessuna richiesta di parere per adozione PUMS o varianti di piani regolatori comunali che interessino la mobilità	///

Obiettivi e indicatori di processo

Obiettivo di processo	Indicatore di processo	Valore atteso locale 2025	Valore osservato al 31/12/2025	Motivazione eventuale scostamento
Mappatura dei PUMS esistenti e delle attività inerenti la mobilità sostenibile	Mappatura	Aggiornamento mappatura	Aggiornata la mappatura dei Comuni della ASL VC. Nessun PUMS rilevato. Rilevati percorsi pedonali urbani o extraurbani e piste ciclabili Vedi PP2-Azione 2.6	///
Creazione evento durante la settimana della mobilità sostenibile	Presenza evento	Creazione e realizzazione evento	Evento venerdì 19/09/2025 "Giornata senza auto" (Codice progetto ProSa 6802 – Intervento 21500)	///
Realizzazione e diffusione flyer sulla piattaforma Muoversi in Piemonte	Flyer	Diffusione flyer	Il flyer è stato pubblicato sul sito web aziendale https://aslvc.piemonte.it/wp-content/uploads/2026/01/muoversi-in-piemonte-1-1.pdf	///

Azione 5.2 Prevenzione degli incidenti domestici

Rendicontazione delle attività realizzate nel 2025 a livello locale

- Il **report regionale sugli incidenti domestici** "Sicurezza Domestica In Piemonte - Analisi dei dati delle sorveglianze PASSI, PASSI d'Argento e OKKIO alla Salute – Edizione 2025" è stato pubblicato sul sito aziendale: <https://aslvc.piemonte.it/wp-content/uploads/2026/02/Sicurezza-domestica-in-Piemonte-2025.pdf> ed è stato inviato ai MMG e PLS (indicatore **PP05_OT03_IT04**).
- Il **report aziendale sugli incidenti domestici** "Incidenti domestici nella ASL di Vercelli - I dati del Sistema di Sorveglianza PASSI e Passi d'Argento 2023-24 - SOE ASL VC/7/2025" è stato realizzato e pubblicato sul sito web aziendale nella sezione dedicata alla Sorveglianza PASSI (indicatore **PP05_OT03_IT04**): https://aslvc.piemonte.it/wp-content/uploads/2026/01/Incidenti-domestici_Report_2023_24-def.pdf
- Gli operatori dei servizi competenti che nel 2025 hanno partecipato al percorso di formazione in modalità FAD **"Accrescere le competenze genitoriali"**, per la ASL di Vercelli risultano **9**, di diverse figure professionali sanitarie (indicatore **PP05_OT02_IT02**).

Attori coinvolti:

- Interni all'ASL: Referente PP5, componenti Gruppo di lavoro PP5, operatori di diverse strutture aziendali.
- Esterni all'ASL: ASL Città di Torino.

Indicatori di programma:

Nome indicatore	Valore atteso locale 2025	Valore osservato al 31/12/2025	Motivazione eventuale scostamento
PP05_OT02_IT02 Formazione Operatori sanitari e sociosanitari – ambito età pediatrica Presenza di offerta formativa per gli operatori sanitari (inclusi i MMG e i PLS) e sociosanitari finalizzata allo sviluppo della cultura della sicurezza degli ambienti domestici e della strada e alla crescita delle competenze genitoriali connesse alla prevenzione degli incidenti domestici e stradali in età infantile	Partecipazione al percorso di formazione "Accrescere le competenze genitoriali su alcuni determinanti della salute dei bambini"	9 partecipanti	///
PP05_OT03_IT04 Comunicazione e informazione Disponibilità di iniziative/strumenti/materiali di comunicazione per diffondere la cultura della sicurezza in ambiente domestico e sulla strada nelle comunità locali	- Diffusione del report regionale incidenti domestici: inserimento sul sito aziendale e invio ai MMG e PLS. - Realizzazione e diffusione di un report locale sugli incidenti domestici	Il report regionale incidenti domestici: è stato pubblicato sul sito aziendale e inviato ai MMG e PLS. Il report aziendale sugli incidenti domestici è stato realizzato e pubblicato sul sito web aziendale nella sezione dedicata alla Sorveglianza PASSI	///

Azione 5.3 Prevenzione delle cadute in ambiente domestico nella popolazione anziana (azione equity-oriented)

Rendicontazione delle attività realizzate nel 2025 a livello locale
<p>- Con l'obiettivo di prevenzione delle cadute in ambiente domestico e di realizzazione di interventi intersettoriali sul territorio, si sono realizzati eventi informativo/formativi su rischi e prevenzione delle cadute e di promozione del cammino che migliora l'equilibrio, favorisce il mantenimento della massa muscolare riducendo il rischio di cadute nei soggetti più maturi anche contrastando l'insorgenza dell'osteoporosi.</p> <p>Di seguito sono descritte le attività effettuate.</p> <p>- E' proseguita e si è rafforzata la progettualità avviata nel 2024 con "Energia Plurale" (progetto sostenuto da Caritas Eusebiana e Cooperativa sociale 181 di Vercelli) sugli stili di vita salutari. E' stato possibile programmare e realizzare un incontro informativo e di sensibilizzazione rivolto alla popolazione vercellese sul tema "Invecchiamento attivo" (16/05/2025) in cui, in particolare è stata presentata una relazione sui rischi e sulla prevenzione delle cadute in ambiente domestico, con informazioni sull'uso di presidi anticaduta e sulla rimozione di cause ambientali e su esercizi di equilibrio e rafforzamento muscolare (Codice progetto ProSa 6838 - Intervento 21892).</p> <p>Si è anche preso parte alla "Camminata solidale Caritas Eusebiana" fornendo supporto grazie alla partecipazione delle facilitatrici di cammino del SDU Osservatorio Epidemiologico e all'effettuazione di un intervento di sensibilizzazione da parte della referente del PP2, rivolto ai partecipanti, sui benefici del cammino per la salute (indicatore PP05_OT04_IT05).</p> <p>- Nel 2025 è stato possibile coinvolgere nuovi attori con cui realizzare attività intersettoriali, infatti con il Laboratorio territoriale intraziendale ASL BI-VC è stato possibile stringere accordi intersettoriali con gli</p>

amministratori dei Comuni del territorio aziendale. In particolare con il **Sindaco del Comune di Carisio** è stato condiviso l'obiettivo di sensibilizzazione dei cittadini sugli stili di vita salutari ed è stato realizzato un incontro per informare e sensibilizzare sul tema dell'"Invecchiamento attivo" con le stesse caratteristiche descritte per l'evento svolto con Energia Plurale (01/10/2025) (Codice progetto ProSa 6838 - Intervento 21893) (**indicatore PP05_OT04_IT05**).

- E' stato poi anche condiviso un progetto per avviare un gruppo di cammino dedicato a persone fragili supportate dalla Pet Therapy con cani addestrati, progetto con cui l'ETS **"AMOS Più obiettivo salute"** di Santhià ha partecipato al bando regionale sull'Invecchiamento attivo
- Con altri Sindaci e amministratori comunali del territorio è stata condivisa l'importanza dell'attività fisica e con la formazione di facilitatori di Gruppi di Cammino ("Vivi la vita in movimento!" Come camminare correttamente, con la possibilità di diventare conduttori di gruppi di cammino 28/02/2025 e 07/11/2025) sono stati avviati nuovi GdC molti dei quali con il patrocinio dei Comuni (Codice progetto ProSa 6470 – Interventi 22005 e 22016).
- Gli operatori dei servizi competenti che nel 2025 hanno partecipato al percorso di formazione in modalità FAD "La Prevenzione degli Incidenti Domestici con particolare riguardo alla Popolazione Anziana", per la ASL di Vercelli risultano 10, di diverse figure professionali (**indicatore PP05_OT02_IT03**).

Attori coinvolti:

- Interni all'ASL: referente PP5 e componenti gruppi lavoro PP5 e PP2.
- Esterni all'ASL: componenti dei tavoli intersettoriali, ASL Città di Torino.

Indicatori di programma

Nome indicatore	Valore atteso locale 2025	Valore osservato al 31/12/2025	Motivazione eventuale scostamento
PP05_OT04_IT05 Lenti di equità Un tavolo per ogni territorio individuato	Mantenimento del tavolo intersettoriale	Mantenuto il tavolo intersettoriale attivato nel 2024 e avviate attività con altri stakeholder	///
PP05_OT04_IT05 Lenti di equità Percentuale di ASL con almeno un percorso formativo	Realizzazione percorso formativo locale	Realizzati due eventi informativi su "invecchiamento attivo" con approfondimento su prevenzione cadute anziani Codice progetto ProSa 6838 - Interventi 21892, 21893	///
PP05_OT02_IT03 Formazione Operatori Sanitari e Sociosanitari – ambito anziani Presenza di offerta formativa per gli operatori Sanitari e Sociosanitari (inclusi i MMG), i collaboratori familiari e i caregiver per la prevenzione degli incidenti negli ambienti domestici tra gli anziani, anche attraverso il corretto uso dei farmaci	Partecipazione alla FAD sulla prevenzione degli incidenti domestici con particolare attenzione agli anziani	10 partecipanti	///

Azione 5.4 Promozione della guida responsabile – Rete Safe Night Piemonte

Rendicontazione delle attività realizzate nel 2025 a livello locale

- Con il **progetto Spot Night della ASL VC**, nel 2025, sono stati realizzati 4 interventi info-preventivi della durata media di 6/8 ore ciascuno di comunicazione/informazione/sensibilizzazione/prevenzione in merito ai rischi correlati all'alcol e guida, tre di questi interventi sono stati realizzati sul territorio (Carnevale di Santhià-03/03/2025, Alpàa Festival di Varallo-20/07/2025 e festa dell'Uva di Gattinara-06/09/2025), un quarto intervento è stato realizzato in collaborazione con progetto Neuttravel presso una discoteca di Piode il 20/07/2025, dove già si era intervenuti lo scorso anno (**indicatore PP05_OT03_IT04**).
- Gli interventi sul territorio sono stati concordati con la Polizia Locale e Associazioni del Terzo Settore al fine di installare la postazione in luoghi strategici.
- Durante gli interventi sono stati erogati materiali informativi, preservativi, alcoltest monouso tolleranza zero e con tasso superiore a 0.5%, Kit per "sniffo pulito" e caramelle.
- Sono state **contattate 486 persone**, garantendo consulenze rispetto all'uso di alcol e dando informazioni generali in relazione alle strategie di riduzione del danno e alla limitazione dei rischi.
- Sono stati somministrati solamente quattro questionari finalizzati al monitoraggio dell'uso di sostanze: ciò fa pensare che il target raggiunto non è ancora pronto per rispondere ad un sondaggio che indaga l'uso di stupefacenti ma potrebbe anche essere che il questionario sia troppo lungo e scoraggi le persone.
- Il servizio di misurazione del tasso alcolemico ha avuto un notevole successo, infatti sono stati effettuati **245 alcol test**, anche alla popolazione di un'età compresa tra i 45 e i 60 anni.
- Per l'anno 2025 erano programmate quattro riunioni della **"Rete Safe Night Piemonte"** ma sono state realizzate **tre riunioni**, nelle seguenti date 23/01/2025; 08/05/2025; 17/09/2025, a cui la referente Spot Night ha partecipato.
- Gli operatori di outreach della Cooperativa Alice, con cui la ASL VC ha una convenzione per la realizzazione del progetto Spot Night, hanno provveduto regolarmente al caricamento dei dati da questionari, schede osservative e schede uscite sulla **piattaforma EU-Survey**.
- Sono state inserite le attività svolte nel progetto precompilato "Rete Safe Night Piemonte" della banca dati ProSa (Codice progetto ProSa 6382 – Intervento 22672).
- E' stato realizzato **l'evento formativo**, accreditato ECM, **"La riduzione del danno quale strategia preventiva volta a minimizzare l'impatto negativo delle droghe sulla salute: esperienza nel territorio dell'ASL VC"** - 16/10/2025.
- Gli interventi info-preventivi realizzati nei luoghi del divertimento sono stati comunicati come news sul sito web aziendale e sulla pagina Facebook aziendale.
- <https://aslvc.piemonte.it/spotnight-alpaa-varallo-2025/>
- https://www.facebook.com/story.php?story_fbid=1310627347729413&id=100063464803855&rid=MYh31kpTJMW9Zpi1
- https://www.facebook.com/story.php?story_fbid=1361435545981926&id=100

Attori coinvolti e ruolo

- Interni alla ASL: S.C. SerD, Dipartimento di Prevenzione, Dipartimenti Dipendenze.
- Esterni alla ASL: Enti locali, Terzo settore che si occupa del loisir notturno, Forze dell'ordine.

Indicatore di programma

Nome indicatore	Valore atteso locale 2025	Valore osservato al 31/12/2025	Motivazione eventuale scostamento
PP05_OT03_IT04 Comunicazione e informazione Disponibilità di iniziative/strumenti/materiali di comunicazione per diffondere la cultura della sicurezza in ambiente domestico e sulla strada nelle comunità locali	Realizzazione di almeno 1 intervento di comunicazione/informazione	Realizzati 4 interventi, nelle seguenti date: 03/03/2025 c/o Carnevale di Santhià; 18/07/2025 c/o Alpàa di Varallo; 20/07/2025 c/o Discoteca Apiode Club di Piode, in collaborazione con progetto Neuttravel; 06/09/2025 c/o Festa dell'Uva a Gattinara	///

Obiettivi e indicatori di processo

Obiettivo di processo	Indicatore di processo	Valore atteso locale 2025	Valore osservato al 31/12/2025	Motivazione eventuale scostamento
Mantenimento della rete Safe Night Piemonte	Incontri della rete	Partecipazione ad almeno 3 riunioni della Rete	Partecipazione a 3 riunioni 23/01/2025; 08/05/2025; 17/09/2025.	///
Utilizzo piattaforma EU-survey	Presenza di dati deducibili dall'inserimento in piattaforma della scheda uscite, etilometro e di osservazione	Utilizzo piattaforma per inserimento dati	Gli operatori della Coop. Alice incaricati, hanno provveduto regolarmente al caricamento dei dati sulla piattaforma EU-survey	///

Azione 5.5 Prevenzione degli incidenti stradali

Rendicontazione delle attività realizzate nel 2025 a livello locale

- Il Report sugli incidenti stradali **"Incidentalità Stradale in Piemonte nel 2024"** è stato pubblicato sul sito web aziendale (**indicatore PP05_OT03_IT04**)
https://aslvc.piemonte.it/wp-content/uploads/2026/01/rapporto-2025_incidentalita_stradale_Piemonte_dati_2024.pdf
- Pubblicato sul sito web aziendale anche il Report "Giornata europea della sicurezza stradale – 6 maggio 2025"
https://aslvc.piemonte.it/wp-content/uploads/2026/01/6_maggio_Giornata_della_sicurezza_Stradale.pdf
- Gli operatori dei servizi competenti che nel 2025 hanno partecipato al percorso di formazione in modalità FAD **"Accrescere le competenze genitoriali", per la ASL di Vercelli risultano 9**, di diverse figure professionali sanitarie (**indicatore PP05_OT02_IT02**).
- **L'opuscolo "Alcol imparare a conoscerlo"**, reso disponibile dal gruppo regionale dedicato, è stato presentato e poi inviato con PEC alla Struttura aziendale Medicina Legale alla Prefettura e all'Ordine degli Avvocati per la distribuzione ai soggetti a cui è stata ritirata la patente per guida sotto l'effetto di alcol o sostanze stupefacenti.

Attori coinvolti:
- Interni all'ASL: referente PP5, componenti gruppo lavoro PP5, componenti commissioni medico legali della ASL.
- Esterni all'ASL: ASL Città di Torino.

Indicatori di programma

Nome indicatore	Valore atteso locale 2025	Valore osservato al 31/12/2025	Motivazione eventuale scostamento
PP05_OT02_IT02 Formazione Operatori sanitari e sociosanitari – ambito età pediatrica. Presenza di offerta formativa per gli operatori sanitari (inclusi i MMG e i PLS) e sociosanitari finalizzata allo sviluppo della cultura della sicurezza degli ambienti domestici e della strada e alla crescita delle competenze genitoriali connesse alla prevenzione degli incidenti domestici e stradali in età infantile	Partecipazione al percorso di formazione "Accrescere le competenze genitoriali su alcuni determinanti della salute dei bambini"	9 partecipanti	///
PP05_OT03_IT04 Comunicazione e informazione Disponibilità di iniziative/strumenti/materiali di comunicazione per diffondere la cultura della sicurezza in ambiente domestico e sulla strada nelle comunità locali	Pubblicazione del report incidenti stradali sui siti aziendali	Il report regionale sugli incidenti stradali è stato pubblicato sul sito web aziendale	///

Obiettivi e indicatori di processo

Obiettivo di processo	Indicatore di processo	Valore atteso locale 2025	Valore osservato al 31/12/2025	Motivazione eventuale scostamento
Collaborazione con le Commissioni medico-legali e la sezione locale dell'Ordine degli avvocati	Incontri con le Commissioni medico-legali e la sezione locale dell'Ordine degli avvocati	Almeno un incontro e distribuzione di materiale informativo	Il materiale informativo è stato presentato e distribuito alla Struttura aziendale Medicina Legale alla Prefettura e all'Ordine degli Avvocati	///

Altre attività di iniziativa locale

"Report-Riconoscimento dell'idoneità alla guida successiva a sospensioni delle patenti di guida ai sensi degli art. 186 e 187 del Codice della Strada nella ASL di Vercelli"

Nel 2025 è stata mantenuta la collaborazione con le Commissioni medico-legali della ASL di Vercelli che hanno continuato la rilevazione, nelle sedi di Vercelli e di Borgosesia, dei dati sulle sospensioni della patente di guida, ai sensi degli art. 186 e 187 del Codice della strada, al fine di dimensionare il fenomeno della guida sotto l'influenza di alcol e di sostanze psicoattive

I dati rilevati sono stati stratificati per genere, età e professione e anche ASL di provenienza in quanto alcuni soggetti risultano provenienti da ASL limitrofe a quella di Vercelli, ASL in cui non è attiva la Commissione di verifica.

Con i dati raccolti nel 2025 sarà realizzato un rapporto da parte del SDU Osservatorio Epidemiologico dell'ASL VC al fine di dimensionare e monitorare il problema, come fatto per l'anno 2024 "REPORT-Riconoscimento dell'idoneità alla guida successiva a sospensioni delle patenti di guida ai sensi degli art. 186 e 187 del Codice della Strada nella ASL di Vercelli" -SOE ASL VC/8/2025.



PP6 PIANO MIRATO DI PREVENZIONE

Rendicontazione 2025

Referente del programma		
Nome e Cognome	Ruolo	Struttura di appartenenza
Silvia M.T. Durante	Direttore S.C. S.Pre.S.A.L.	S.C. S.Pre.S.A.L.
Tel. 0161 593018 - E-mail: silvia.durante@aslvc.piemonte.it		

Componenti del gruppo di lavoro		
Nome e Cognome	Ruolo	Struttura di appartenenza
Elisa Anselmo	Tpall	S.C. S.Pre.S.A.L.
Gianpiero Borzoni	Infermiere Professionale	S.C. S.Pre.S.A.L.
Fabio Colombi	Tpall	S.C. S.Pre.S.A.L.
Paola Di Vincenzo	Assistente sanitaria	S.C. S.Pre.S.A.L.
Lucia Filardi	Tpall	S.C. S.Pre.S.A.L.
Domenico Gigante	Dirigente Medico	S.C. S.Pre.S.A.L.
Francesco Leone	Tpall Posizione Funzionale	S.C. S.Pre.S.A.L.
Eliana Prudente	Tpall	S.C. S.Pre.S.A.L.
Alberto Russo	Tpall	S.C. S.Pre.S.A.L.
Paola Caccavo	amministrativo	S.C. S.Pre.S.A.L.
Alessandra Bongiovanni	amministrativo	S.C. S.Pre.S.A.L.

Azione 6.1 Ridefinizione del coordinamento degli attori istituzionali

Rendicontazione delle attività realizzate nel 2025 a livello locale

Partecipazione al CRC: non è prevista la partecipazione di operatori S.Pre.S.A.L ASL VC, Il Direttore ha coordinato Provinciale di Vigilanza (OPV) che è stato riunito in data 30/05/20245.

Partecipazione all'Ufficio Operativo: non è prevista la partecipazione di operatori S.Pre.S.A.L ASL VC.

Partecipazione ai Gruppi tecnici: il Direttore S.Pre.S.A.L. ASL VC ha partecipato alle riunioni del Gruppo di lavoro Regionale sulla Sorveglianza Sanitaria per Ex Esposti ad Amianto e del Gruppo regionale Mal Prof, operatori del servizio hanno partecipato ai gruppi di lavoro Agricoltura ed Edilizia.

Attori coinvolti e ruolo

- Interni all'ASL: Operatori del servizio SPreSAL.

- Esterni all'ASL:

Azione 6.2 Sistema informativo

Rendicontazione delle attività realizzate nel 2025 a livello locale

Sistemi informativi:

- Utilizzo dei Sistemi informativi regionali: il servizio ha utilizzato l'applicativo regionale SPRESALWEB per gestire le notifiche cantieri, le notifiche e i piani di lavoro amianto e per visionare le notifiche relative alla formazione. Si è provveduto a visionare la piattaforma Inail dedicata alla trasmissione dei registri di esposizione ad agenti cancerogeni, è stato consultato ed utilizzato cruscotto di monitoraggio relativo alle comunicazioni dei medici competenti ex art. 40 D.lgs 81/08.

- Implementazione del Sistema InforMO e MalProf: è stato implementato il sistema Infor.Mo - Sistema di sorveglianza degli infortuni mortali con l'invio di 3 segnalazioni di infortunio mortale e la ricostruzione di 2 infortuni gravi all'ASL AL; è stato implementato il sistema MalProf con l'inserimento di 37 notizie di malattie professionali nell'applicativo SPRESALWEB.

- Rendicontazione delle attività effettuate utilizzando gli appositi applicativi informatici.: il servizio ha utilizzato l'applicativo regionale SPRESALWEB per registrare tutte le attività effettuate nel corso del 2025, finalizzate alla rendicontazione.

Attività svolte per i PMP

- Partecipazione all'iniziativa formativa regionale rivolta agli Spresal da parte di n. 4 operatori

- Monitoraggio di n. 1 imprese che non hanno aderito al PMP Agricoltura pari al 5% delle imprese assegnate nel piano di vigilanza e n 1 imprese che hanno aderito pari al 2,5% del valore di imprese non aderenti.

- Monitoraggio di n. 3 di cantieri in cui operano imprese che non hanno aderito al PMP Edilizia pari al 5% dei cantieri assegnati nel piano di vigilanza e n. 2 cantieri in cui operano aziende che hanno aderito pari al 50% del valore dei cantieri in cui operano imprese non aderenti.

- Monitoraggio di n. 1 imprese che non hanno aderito al PMP Rischio patologie professionali dell'apparato muscolo - scheletrico pari al 5% delle imprese assegnate nel piano di vigilanza e n. 1 imprese che hanno aderito pari al 50% del valore di imprese non aderenti.

- Verificata l'applicazione delle buone pratiche sulla sorveglianza sanitaria nell'ambito dell'attività di

vigilanza dei PMP in 5 imprese per il PMP Edilizia, in 2 imprese per il PMP Agricoltura e in 2 imprese per il PMP Rischio patologie professionali dell'apparato muscolo - scheletrico.

- Organizzati n. 2 eventi per i PMP come Quadrante Nord Est.
- Coinvolte n.30 imprese ulteriori per il PMP Agricoltura-Ambienti Confinati.
- In data 29.09.2025 è stato effettuato in modalità webinar il seminario di avvio, durante il quale è stato illustrato il corso di formazione FAD presente su piattaforma MedMood, a cui hanno partecipato 21 persone.
- Sono state raccolte 19. schede anagrafiche e 15 schede di prima valutazione.
- In data 29.09.2025 è stato illustrato il corso FAD Ambienti Confinati su piattaforma MedMood

Attori coinvolti e ruolo

- Interni all'ASL: Operatori del servizio SPreSAL.

Indicatori di programma

Nome indicatore	Valore atteso locale 2025	Valore osservato al 31/12/2025	Motivazione eventuale scostamento
<p>PP06_OT03_IT03 Comunicazione Attività di restituzione dei risultati e diffusione di buone prassi in ordine all'approccio "sistemico" del rischio</p>	<p>Descrizione delle attività svolte sui PMP nella rendicontazione annuale PLP</p>	<p>Partecipazione all'iniziativa formativa regionale rivolta agli Spresal da parte di n. 4 operatori</p> <p>Monitoraggio di n. 1 imprese che non hanno aderito al PMP Agricoltura pari al 5% delle imprese assegnate nel piano di vigilanza e n. 1 imprese che hanno aderito pari al 2,5% del valore di imprese non aderenti; di n. 3 di cantieri in cui operano imprese che non hanno aderito al PMP Edilizia pari al 5% dei cantieri assegnati nel piano di vigilanza e n. 2 cantieri in cui operano aziende che hanno aderito pari al 50% del valore dei cantieri in cui operano imprese non aderenti; di n. 1 imprese che non hanno aderito al PMP Rischio patologie professionali dell'apparato muscolo - scheletrico pari al 5% delle imprese assegnate nel piano di vigilanza e n. 1 imprese che hanno aderito pari al 50% del valore di imprese non aderenti;</p> <p>Verificata l'applicazione delle buone pratiche sulla sorveglianza sanitaria nell'ambito dell'attività di vigilanza dei PMP in 5 imprese per il PMP Edilizia, in 2 imprese per il PMP Agricoltura e in 2 imprese per il PMP Rischio patologie professionali dell'apparato muscolo – scheletrico</p> <p>Organizzati n. 2 eventi per i PMP</p> <p>Coinvolte n. 30 imprese ulteriori per per il PMP Agricoltura,</p> <p>In data 29.09.2025 è stato effettuato un webinar valido come seminario di avvio.</p> <p>Raccolte 19 schede anagrafiche e 15 di prima valutazione raccolte per PMP Agricoltura-Amb Confinati.</p> <p>In data 29.09.2025 illustrato corso FAD Ambienti Confinati su piattaforma MedMood</p>	<p>///</p>

<p>PP07_OT06_IT03 Comunicazione dell'approccio al rischio Realizzazione, aggiornamento e diffusione di buone pratiche e materiale documentale/informativo, anche tramite accordi interistituzionali, in ordine all'approccio "sistemico" del rischio, nei portali web istituzionali e in quelli degli stakeholder</p>		<p>Vedi azione 6.6</p>	<p>///</p>
<p>PP08_OT05_IT03 Comunicazione dell'approccio al rischio Realizzazione, aggiornamento e diffusione di buone pratiche e materiale documentale/informativo, anche tramite accordi interistituzionali, in ordine all'approccio "sistemico" del rischio, nei portali web istituzionali e in quelli degli stakeholder (PP8)</p>	<p>----</p>	<p>Vedi azione 6.6</p>	<p>///</p>

Altre attività di iniziativa locale

Il servizio S.Pre.S.A.L nell'ambito del gruppo di lavoro " Sicurezza nei luoghi di lavoro" istituito presso la Prefettura di Vercelli, ha partecipato al "Progetto Sicurezza nelle Scuole" insieme all'Ufficio scolastico provinciale ed Enti e parti sociali del territorio.

Il progetto ha coinvolto 8 scuole del territorio e il servizio ha partecipato a 5 incontri per diffondere la tematica sull'importanza della sicurezza sul lavoro con una metodologia diversa dalla lezione frontale e con un coinvolgimento diretto di 278 alunni.

Il progetto proseguirà fino al 2027 con un format specifico creato dal gruppo di lavoro.

Azione 6.3 Formazione, informazione, assistenza

Rendicontazione delle attività realizzate nel 2025 a livello locale

- Partecipazione all'iniziativa formativa regionale rivolta agli Spresal da parte di n.4 operatori.
- In data 27.11.2025 partecipazione al Convegno dell'Ente Bilaterale Agricolo di Vercelli e Biella(Cimivav) a Carisio (VC) rivolto alle imprese del settore, dal titolo Prevenzione e sicurezza sul lavoro dal passato al presente, con l'intervento "Strategie per il contrasto degli infortuni sul lavoro". All'evento hanno partecipato 132 persone.
- Sono state coinvolte n.30 imprese ulteriori per il PMP Agricoltura-Ambienti Confinati.
- In data 29.09.2025 è stato effettuato in modalità webinar il seminario di avvio per le nuove imprese coinvolte nel PMP Agricoltura-Ambienti Confinati, durante il quale è stato illustrato il corso di formazione FAD presente su piattaforma MedMood, a cui hanno partecipato 21 persone.
- Sono state raccolte 19. schede anagrafiche e 15 schede di prima valutazione.

Attori coinvolti e ruolo

- Interni all'ASL: Operatori del servizio SPreSAL.
- Esterni all'ASL: Soggetti della prevenzione, lavoratori, datori di lavoro, organizzazioni sindacali e datoriali, medici competenti di aziende pubbliche e private, destinatari dei PMP.

Indicatori di programma

Nome indicatore	Valore atteso locale 2025	Valore osservato al 31/12/2025	Motivazione eventuale scostamento
PP06_OT02_IT02 Formazione incentrata su metodologie efficaci di verifica della valutazione del rischio Realizzazione, in ogni Regione, di iniziative di formazione specifica rivolta agli operatori delle ASL e alle figure aziendali della prevenzione	Almeno 2 operatori SPreSAL per ogni ASL. Formazione alle figure della prevenzione delle imprese target dei 3 PMP attivati a livello locale eventualmente ulteriormente coinvolte	n. 4 operatori totale formati 29.09.2025 illustrato corso FAD PMP Agricoltura-Ambienti Confinati su piattaforma MedMood	///

Azione 6.4 Attività di vigilanza e controllo

Rendicontazione delle attività realizzate nel 2025 a livello locale

- Nel corso del 2025 sono state controllate 578 aziende a fronte delle 387 previste al paragrafo 1 allegato C . L'attività è stata agevolata dall'assunzione di 2 nuovi Tpal nel corso dell'anno.
- Infortuni gravi e mortali: 784 denunce pervenute nell'anno, di cui 216 procedibili, sono stati effettuati 51 indagini e 141 accertamenti
- Malattie professionali: 37 denunce pervenute nell'anno; sono state effettuate n. 36 indagini.
- Attività con OPV: è stato effettuato 1 incontro di coordinamento in data 30.05.2025, sono stati effettuati 8 sopralluoghi in cantieri (4 con ITL, 2 con ITL ed Arpa e 2 con Polizia di Stato) 2 sopralluoghi in agricoltura con i Carabinieri Forestali e 1 sopralluogo in altra tipologia di attività con Nas di Torino.
- Si allegano le schede di rilevazione dati di attività.

Attori coinvolti e ruolo

- Interni all'ASL: Operatori del servizio SPreSAL per le attività finalizzate al raggiungimento dei LEA, come definiti dall'indicatore del sistema nazionale.
- Esterni all'ASL: ITL, INAIL, INPS VVFF per la vigilanza integrata (OPV), Procura della Repubblica.

Obiettivi e indicatori di processo

Obiettivo di processo	Indicatore di processo	Valore atteso locale 2025	Valore osservato al 31/12/2025	Motivazione eventuale scostamento
Organizzazione e svolgimento delle attività di vigilanza e controllo sulle aziende pubbliche e private di tutti i comparti, nei confronti dei lavoratori autonomi e dei soggetti che hanno obblighi di sicurezza in materia di igiene e sicurezza nel lavoro	Attività di controllo	Rendicontazione delle attività di controllo effettuate, in relazione alle risorse disponibili	E' stata effettuata la rendicontazione. A fronte di un obiettivo regionale atteso di 387aziende, sono state sottoposte ad attività di vigilanza e controllo 578 aziende	///

Altre attività di iniziativa locale

Nel corso del 2025 è stato concluso un progetto di vigilanza in orario di lavoro non convenzionale sugli obblighi formativi ex D.lgs 81/08 (precedente all'entrata in vigore del nuovo Accordo Stato Regioni) in 50 aziende del territorio selezionate tra quelle in cui erano avvenuti infortuni, con prognosi inferiore ai 40 giorni, nel corso dei due anni precedenti.

Azione 6.5 Progettazione PMP (azione equity-oriented)

Rendicontazione delle attività realizzate nel 2025 a livello locale

Formazione operatori SPRESAL:

Sono stati formati 4 operatori per i PMP.

- Monitoraggio nell'ambito dell'attività di vigilanza su un campione di imprese che non hanno aderito ai PMP e di imprese che hanno aderito

- Monitoraggio di n. 1 imprese che non hanno aderito al PMP Agricoltura pari al 5% delle imprese assegnate nel piano di vigilanza e n. 1 imprese che hanno aderito pari al 2,5% del valore di imprese non aderenti.

- Monitoraggio di n. 3 di cantieri in cui operano imprese che non hanno aderito al PMP Edilizia pari al 5% dei cantieri assegnati nel piano di vigilanza e n. 2 cantieri in cui operano aziende che hanno aderito pari al 50% del valore dei cantieri in cui operano imprese non aderenti.

- Monitoraggio di n. 1 imprese che non hanno aderito al PMP Rischio patologie professionali dell'apparato muscolo - scheletrico pari al 5% delle imprese assegnate nel piano di vigilanza e n. 1 imprese che hanno aderito pari al 50% del valore di imprese non aderenti.

- Verificata l'applicazione delle buone pratiche sulla sorveglianza sanitaria nell'ambito dell'attività di vigilanza dei PMP in 5 imprese per il PMP Edilizia, in 2 imprese per il PMP Agricoltura e in 2 imprese per il PMP Rischio patologie professionali dell'apparato muscolo - scheletrico.

- Trasmessi i dati locali relativi alla valutazione di efficacia dei PMP ai coordinatori dei GdL.

Microimprese

Percentuale di mantenuta. 206 microimprese coinvolte su 253 imprese totali (81.4%)

- Per PMP Agricoltura-Ambienti Confinati:

30 microimprese ulteriormente coinvolte e n 63 imprese totali pari al 92%

- In data 29.09.2025 è stato effettuato in modalità webinar il seminario di avvio, durante il quale è stato illustrato il corso di formazione FAD presente su piattaforma MedMood, a cui hanno partecipato 21 persone.

Sono state raccolte 19. schede anagrafiche e 15 schede di prima valutazione

Attori coinvolti e ruolo

- Interni all'ASL: Operatori del servizio SPreSAL

- Esterni all'ASL: portatori di interesse

Obiettivi e indicatori di processo

Obiettivo di processo	Indicatore di processo	Valore atteso locale 2025	Valore osservato al 31/12/2025	Motivazione eventuale scostamento
Selezione di almeno il 20% di microimprese all'interno del campione di imprese target del PMP	% microimprese all'interno del campione di imprese target del PMP	Mantenimento di almeno il 20% di micro imprese nei PMP	Percentuale di mantenuta. 206 microimprese coinvolte su 253 imprese totali (81,4%)	///

Azione 6.6 Comunicare i piani mirati di prevenzione

Rendicontazione delle attività realizzate nel 2025 a livello locale

Eventi di comunicazione sui PMP attivati:

Nell'ambito della Settimana Europea della Sicurezza sono stati organizzati due eventi dal Quadrante Nord Esti (NO-BI-VC-VCO).

-In data 20.10.2025 si è tenuto un corso per i Medici Competenti del Quadrante Nord Est presso l'ASL NO, viale Roma 7 a Novara, dal titolo "La sorveglianza sanitaria Efficace" in cui si sono illustrate le Buone Prassi in Sorveglianza sanitaria dei PMP attivati nel quadrante.

-In data 24.10.2025 presso l'Aula Magna ASL NO, viale Zoppis 10 Borgomanero, si è tenuto il SEMINARIO SPRESAL AREA NORD EST E RLST PER LA PREVENZIONE NEI LUOGHI DI LAVORO durante il quale si è relazionato su tutti i PMP attivati nel quadrante (Edilizia, Agricoltura Macchine e Amb. Confinati, Rischio cancerogeno Professionale e Rischio patologie professionali dell'apparato muscolo – scheletrico).

- Sul sito istituzionale dell'ASL VC è stata pubblicata la Locandina Regionale della Settimana Europea della sicurezza sul lavoro, con l'indicazione degli eventi del quadrante nord est e il link alla pagina del sito istituzionale della Regione Piemonte dove sono stati raggruppati e pubblicizzati tutti gli eventi organizzati dalle ASL piemontesi.

Attori coinvolti e ruolo

- Interni all'ASL: Operatori del servizio SPRESAL.

- Esterni all'ASL: portatori d'interesse per la comunicazione a livello locale.

Indicatori di programma

Nome indicatore	Valore atteso locale 2025	Valore osservato al 31/12/2025	Motivazione eventuale scostamento
PP06_OT03_IT03 Comunicazione Attività di restituzione dei risultati e diffusione di buone prassi in ordine all'approccio "sistemico" del rischio	Descrizione delle attività svolte sui PMP nella rendicontazione annuale PLP	Vedi azione 6.2	///
PP07_OT06_IT03 Comunicazione dell'approccio al rischio Realizzazione, aggiornamento e diffusione di buone pratiche e materiale documentale/informativo, anche tramite accordi interistituzionali, in ordine all'approccio "sistemico" del rischio, nei portali web istituzionali e in quelli degli stakeholder (PP07)	Almeno un'azione di comunicazione	24.10.2025 Seminario Spresal Area Nord Est E Rlst Per La Prevenzione Nei Luoghi Di Lavoro (PMP Edilizia, Agricoltura Macchine e Amb. Confinati) 20.10.2025 La sorveglianza sanitaria Efficace (PMP Edilizia, Agricoltura Macchine e Amb. Confinati) https://aslvc.piemonte.it/settimana-europea-sicurezza-sul-lavoro-2025/	///
PP08_OT05_IT03 Comunicazione dell'approccio al rischio Realizzazione, aggiornamento e diffusione di buone pratiche e materiale documentale/informativo, anche tramite accordi interistituzionali, in ordine all'approccio "sistemico" del rischio, nei portali web istituzionali e in quelli degli stakeholder (PP08)	Almeno un'azione di comunicazione	24.10.2025 Seminario Spresal Area Nord Est E Rlst Per La Prevenzione Nei Luoghi Di Lavoro 20.10.2025 La sorveglianza sanitaria Efficace https://aslvc.piemonte.it/settimana-europea-sicurezza-sul-lavoro-2025/	///



PP7 PREVENZIONE IN EDILIZIA E AGRICOLTURA

Rendicontazione 2025

Referente del programma		
Nome e Cognome	Ruolo	Struttura di appartenenza
Silvia M.T. Durante	Direttore S.C. S.Pre.S.A.L.	S.C. S.Pre.S.A.L.
Tel. 0161 593018 - E-mail: silvia.durante@aslvc.piemonte.it		

Componenti del gruppo di lavoro		
Nome e Cognome	Ruolo	Struttura di appartenenza
Elisa Anselmo	Tpall	S.C. S.Pre.S.A.L.
Alessandro Azzalin	Tpall	S.C. S.Pre.S.A.L.
Gianpiero Borzoni	Infermiere Professionale	S.C. S.Pre.S.A.L.
Fabio Colombi	Tpall	S.C. S.Pre.S.A.L.
Lucia Filardi	Tpall	S.C. S.Pre.S.A.L.
Domenico Gigante	Dirigente medico	S.C. S.Pre.S.A.L.
Francesco Leone	Tpall P.F.	S.C. S.Pre.S.A.L.
Eliana Prudente	Tpall	S.C. S.Pre.S.A.L.
Alberto Russo	Tpall	S.C. S.Pre.S.A.L.
Paola Caccavo	amministrativo	S.C. S.Pre.S.A.L.
Alessandra Bongiovanni	amministrativo	S.C. S.Pre.S.A.L.

Azione 7.1 Ridefinizione del coordinamento degli attori istituzionali

Rendicontazione delle attività realizzate nel 2025 a livello locale

Si veda azione 6.1

Azione 7.2 Formazione, informazione, assistenza in edilizia e agricoltura

Rendicontazione delle attività realizzate nel 2025 a livello locale

- Nel corso del 2025 Sono stati formati 4 operatori del servizio per il PMP Agricoltura e 4 operatori per il PMP Edilizia.
- Sono state coinvolte n. 30 imprese ulteriori per il PMP Agricoltura-Ambienti Confinati
In data 29.09.2025 è stato effettuato in modalità webinar il seminario di avvio per le nuove imprese coinvolte nel PMP Agricoltura-Ambienti Confinati, durante il quale è stato illustrato il corso di formazione FAD presente su piattaforma MedMood, a cui hanno partecipato 21 persone.
Sono state raccolte 19. Schede anagrafiche e 15 schede di prima valutazione.

Attori coinvolti e ruolo

- Interni all'ASL: Operatori del servizio SPreSAL
- Esterni all'ASL: Portatori di interesse per i PMP specifici

Indicatori di programma

Nome indicatore	Valore atteso locale 2025	Valore osservato al 31/12/2025	Motivazione eventuale scostamento
PP07_OT02_IT02 Formazione SSL rivolta agli operatori del settore edile [e agricolo] per il contrasto del fenomeno infortunistico e tecnopatico Attuazione di percorsi di formazione secondo i criteri definiti in ambito nazionale, rivolto agli operatori dei settori edilizia ed agricoltura e delle ASL per il contrasto del fenomeno infortunistico e tecnopatico	Partecipazione di almeno 2 operatori SPreSAL per ogni ASL Formazione alle figure della prevenzione delle imprese target dei PMP Agricoltura ed Edilizia eventualmente e ulteriormente coinvolte	n. 4 operatori formati per il PMP Edilizia; n. 4 operatori formati per il PMP Agricoltura In data 29.09.2025 organizzato in modalità webinar il seminario di avvio per le nuove imprese coinvolte nel PMP Agricoltura-Ambienti Confinati, durante il quale è stato illustrato il corso di formazione FAD presente su piattaforma MedMood	///

Azione 7.3 Piano annuale di vigilanza, controllo e assistenza

Rendicontazione delle attività realizzate nel 2025 a livello locale
<p>- Di seguito si riportano i dati relativi all'attività di vigilanza svolta nel corso dell'anno secondo le indicazioni della programmazione.</p> <p>EDILIZIA: 75 cantieri controllati/67assegnati. Vigilanza coordinata e congiunta con altri Enti rappresentati nell'OPV per un totale di 8 cantieri con 11 aziende controllate.</p> <p>AGRICOLTURA: 24 aziende controllate/24assegnate</p> <p>Schede compilate e trasmesse secondo le indicazioni regionali.</p>

Attori coinvolti e ruolo
- Interni all'ASL: Operatori SPreSAL per l'attuazione e la rendicontazione dei programmi di vigilanza, controllo e assistenza, soggetti della prevenzione.
- Esterni all'ASL: lavoratori, datori di lavoro, organizzazioni sindacali e datoriali, medici competenti di aziende pubbliche e private, destinatari delle attività.

Indicatori di programma

Nome indicatore	Valore atteso locale 2025	Valore osservato al 31/12/2025	Motivazione eventuale scostamento
PP07_OS01_IS01 Strategie di intervento per le attività di vigilanza, controllo, assistenza	Attuazione dei programmi di vigilanza, controllo e assistenza	Sono stati attuati programmi di vigilanza, controllo ed assistenza come da rendicontazione/schede compilate Edilizia: 75 cantieri controllati/67assegnati Agricoltura: 23 aziende controllate/23 assegnate	///

*(valore modificato rispetto al PRP 2020-2025)

Obiettivi e indicatori di processo

Obiettivo di processo	Indicatore di processo	Valore atteso locale 2025	Valore osservato al 31/12/2025	Motivazione eventuale scostamento
Verificare il grado di copertura delle attività di vigilanza e controllo sul territorio regionale	Percentuale di ASL che attuano i programmi di vigilanza e controllo	- agricoltura: compilazione delle schede di sopralluogo nelle aziende agricole e trasmissione delle informazioni entro le tempistiche previste a livello regionale - edilizia: compilazione e trasmissione delle tabelle regionali di attività entro le tempistiche previste a livello regionale	Schede compilate e trasmesse secondo le indicazioni regionali	///

Azione 7.4 Sorveglianza sanitaria efficace in edilizia ed agricoltura

Rendicontazione delle attività realizzate nel 2025 a livello locale

Verificata l'applicazione delle buone pratiche sulla sorveglianza sanitaria in

- n. 5 imprese all'interno di 5 cantieri per il PMP Edilizia,
- n. 2 imprese per il PMP Agricoltura nell'ambito dell'attività di vigilanza per i PMP

Compilato il dato su tale verifica nelle schede relative ai PMP e trasmesso le informazioni entro le tempistiche previste a livello regionale

Attori coinvolti e ruolo

- Interni all'ASL: Operatori S.Pre.S.A.L., Medici Competenti

Indicatori di programma

Nome indicatore	Valore atteso locale 2025	Valore osservato al 31/12/2025	Motivazione eventuale scostamento
PP07_OS03_IS03 Sorveglianza Sanitaria Efficace Promozione della qualità, dell'appropriatezza e dell'efficacia della sorveglianza sanitaria preventiva e periodica svolta dai medici competenti (artt. 25, 40, 41 e 42 Dlgs 81/08)	Verifica dell'applicazione delle buone pratiche sulla sorveglianza sanitaria nell'ambito dell'attività di vigilanza per i PMP Compilazione del dato su tale verifica nelle schede relative ai PMP e trasmissione delle informazioni entro le tempistiche previste a livello regionale	Verifica dell'applicazione delle buone pratiche sulla sorveglianza sanitaria in n. 5 imprese all'interno di 5 cantieri per il PMP Edilizia, n. 2 imprese per il PMP Agricoltura nell'ambito dell'attività di vigilanza per i PMP Compilato il dato su tale verifica nelle schede relative ai PMP e trasmesso le informazioni entro le tempistiche previste a livello regionale	///

Azione 7.5 PMP Agricoltura

Rendicontazione delle attività realizzate nel 2025 a livello locale

- Per il PMP Agricoltura sono stati formati 4 operatori.
- Monitoraggio di n. 1 imprese che non hanno aderito al PMP Agricoltura pari al 5% delle imprese assegnate nel piano di vigilanza e n. 1 imprese che hanno aderito pari al 2,5% del valore di imprese non aderenti. Trasmessi i dati locali relativi alla valutazione di efficacia dei PMP ai coordinatori dei GdL.
- In data 27.11.2025 partecipazione al Convegno dell'Ente Bilaterale Agricolo di Vercelli e Biella (Cimiav) a Carisio (VC) rivolto alle imprese del settore, dal titolo Prevenzione e sicurezza sul lavoro dal passato al presente, con l'intervento "Strategie per il contrasto degli infortuni sul lavoro" al quale hanno partecipato 132 persone.
- Sono state coinvolte n.30 imprese ulteriori per il PMP Agricoltura-Ambienti Confinati
- In data 29.09.2025 è stato effettuato in modalità webinar il seminario di avvio per le nuove imprese coinvolte nel PMP Agricoltura-Ambienti Confinati, durante il quale è stato illustrato il corso di formazione FAD presente su piattaforma MedMood, a cui hanno partecipato 21 persone.
- Sono state raccolte 19 schede anagrafiche e 15 schede di prima valutazione

Attori coinvolti e ruolo

- Interni all'ASL: Operatori S.Pre.S.A.L.
- Esterni all'ASL: portatori di interesse, per l'attuazione del PMP specifico nel settore Agricoltura.

Indicatori di programma

Nome indicatore	Valore atteso locale 2025	Valore osservato al 31/12/2025	Motivazione eventuale scostamento
PP07_OS02_IS02 Piano Mirato di Prevenzione come misura di contrasto ad infortuni e malattie professionali Definizione e applicazione di strategie di intervento (vigilanza e prevenzione) mirate al contrasto di un rischio e/o esposizione prioritari (ad esempio: caduta dall'alto)	Monitoraggio dell'attuazione del PMP "Agricoltura" nell'ambito dell'attività di vigilanza in almeno il 5% delle imprese assegnate nel piano di vigilanza agricoltura e che non hanno aderito ai PMP Compilazione del dato su tale monitoraggio nelle schede relative ai PMP e trasmissione delle informazioni entro le tempistiche previste a livello regionale	Monitoraggio di n. 1 imprese che non hanno aderito al PMP Agricoltura pari al 5% delle imprese assegnate nel piano di vigilanza e n. 1 imprese che hanno aderito pari al 2,5% del valore di imprese non aderenti; Compilato il dato su tale verifica nelle schede relative ai PMP e trasmesso le informazioni entro le tempistiche previste a livello regionale	///

Azione 7.6 PMP Edilizia (azione equity-oriented)

Rendicontazione delle attività realizzate nel 2025 a livello locale

- Per il PMP Edilizia sono stati formati n. 4 operatori
 - Monitoraggio di n. 3 di cantieri in cui operano imprese che non hanno aderito al PMP Edilizia pari al 5% dei cantieri assegnati nel piano di vigilanza e n. 2 cantieri in cui operano aziende che hanno aderito pari al 50% del valore dei cantieri in cui operano imprese non aderenti
- Trasmessi i dati locali relativi alla valutazione di efficacia dei PMP ai coordinatori dei GdL.

Attori coinvolti e ruolo

- Interni all'ASL: Operatori SPreSAL
- Esterni all'ASL: portatori di interesse

Indicatori di programma

Nome indicatore	Valore atteso locale 2025	Valore osservato al 31/12/2025	Motivazione eventuale scostamento
PP07_OS02_IS02 Piano Mirato di Prevenzione come misura di contrasto ad infortuni e malattie professionali Definizione e applicazione di strategie di intervento (vigilanza e prevenzione) mirate al contrasto di un rischio e/o esposizione prioritari (ad esempio: caduta dall'alto)	Monitoraggio dell'attuazione del PMP "Edilizia" nell'ambito dell'attività di vigilanza in almeno il 5% delle imprese assegnate nel piano di vigilanza edilizia e che non hanno aderito ai PMP Compilazione del dato su tale monitoraggio nelle schede relative ai PMP e trasmissione delle informazioni entro le tempistiche previste a livello regionale	Monitoraggio di n. 3 di cantieri in cui operano imprese che non hanno aderito al PMP Edilizia pari al 5% dei cantieri assegnati nel piano di vigilanza e n. 2 cantieri in cui operano aziende che hanno aderito pari al 50% del valore dei cantieri in cui operano imprese non aderenti Compilato il dato su tale verifica nelle schede relative ai PMP e trasmesso le informazioni entro le tempistiche previste a livello regionale	///

Obiettivi e indicatori di processo

Obiettivo di processo	Indicatore di processo	Valore atteso locale 2025	Valore osservato al 31/12/2025	Motivazione eventuale scostamento
Selezione di almeno il 20% di microimprese all'interno del campione di imprese target del PMP Edilizia	% microimprese all'interno del campione di imprese target del PMP Edilizia	Mantenimento di almeno il 20% di microimprese nei PMP	Percentuale mantenuta. 106 microimprese coinvolte nel PMP Edilizia su 124 imprese totali (85,5%)	///

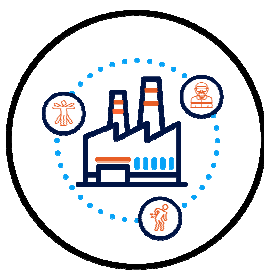

PP8 PREVENZIONE DEL RISCHIO CANCEROGENO PROFESSIONALE, DELLE PATOLOGIE PROFESSIONALI DELL'APPARATO MUSCOLO-SCHELETRICO E DEL RISCHIO STRESS CORRELATO AL LAVORO

Rendicontazione 2025

Referente del programma		
Nome e Cognome	Ruolo	Struttura di appartenenza
Silvia M.T. Durante	Direttore S.C. S.Pre.S.A.L.	S.C. S.Pre.S.A.L.
Tel. 0161 593018 - E-mail: silvia.durante@aslvc.piemonte.it		

Componenti del gruppo di lavoro		
Nome e Cognome	Ruolo	Struttura di appartenenza
Elisa Anselmo	Tpall	S.C. S.Pre.S.A.L.
Gianpiero Borzoni	Infermiere Professionale	S.C. S.Pre.S.A.L.
Fabio Colombi	Tpall	S.C. S.Pre.S.A.L.
Paola Di Vincenzo	Assistente sanitaria	S.C. S.Pre.S.A.L.
Lucia Filardi	Tpall	S.C. S.Pre.S.A.L.
Domenico Gigante	Dirigente Medico	S.C. S.Pre.S.A.L.
Francesco Leone	Tpall Posizione Funzionale	S.C. S.Pre.S.A.L.
Eliana Prudente	Tpall	S.C. S.Pre.S.A.L.
Alberto Russo	Tpall	S.C. S.Pre.S.A.L.
Paola Caccavo	amministrativo	S.C. S.Pre.S.A.L.
Alessandra Bongiovanni	amministrativo	S.C. S.Pre.S.A.L.

Azione 8.1 Ridefinizione del coordinamento degli attori istituzionali

Rendicontazione delle attività realizzate nel 2025 a livello locale

Si veda azione 6.1

Azione 8.2 Formazione, informazione, assistenza nell'ambito dei PMP

Rendicontazione delle attività realizzate nel 2025 a livello locale

- 4 operatori formati per PMP Rischio patologie professionali dell'apparato muscolo-scheletrico
- 4 operatori formati per PMP Rischio cancerogeno professionale
- 4 operatori formati per PMP Rischio stress correlato al lavoro.

Attori coinvolti e ruolo

- Interni all'ASL: Operatori S.Pre.S.A.L.
- Esterni all'ASL: portatori di interesse, per l'attuazione del PMP specifico.

Indicatori di programma

Nome indicatore	Valore atteso locale 2025	Valore osservato al 31/12/2025	Motivazione eventuale scostamento
PP08_OT03_IT02 Formazione incentrata su metodologie efficaci di verifica della valutazione del rischio Realizzazione, in ogni Regione, di iniziative di formazione specifica rivolta agli operatori delle ASL e alle figure aziendali della prevenzione	Partecipazione di almeno 2 operatori SPreSAL per ogni ASL Formazione alle figure della prevenzione delle imprese target del PMP scelto eventualmente ed ulteriormente ed eventualmente coinvolte	n. 4 operatori formati per il PMP Rischio patologie professionali dell'apparato muscolo-scheletrico; n. 4 operatori formati per il PMP Rischio cancerogeno professionale; n. 4 operatori formati per il PMP Rischio stress correlato al lavoro;	///

Azione 8.3 PMP Rischio cancerogeno professionale

Rendicontazione delle attività realizzate nel 2025 a livello locale

Il servizio non ha scelto questo PMP specifico pertanto non sono state effettuate azioni nell'anno a livello locale.

Azione 8.4 PMP patologie professionali dell'apparato muscolo-scheletrico

Rendicontazione delle attività realizzate nel 2025 a livello locale

- Sono stati formati 4 operatori per PMP Rischio patologie professionali dell'apparato muscolo-scheletrico.
- Monitoraggio di n. 1 imprese che non hanno aderito al PMP Rischio patologie professionali dell'apparato muscolo - scheletrico pari al 5% delle imprese assegnate nel piano di vigilanza e n. 1 imprese che hanno aderito pari al 50% del valore di imprese non aderenti.
- Trasmessi i dati locali relativi alla valutazione di efficacia dei PMP ai coordinatori dei GdL.
- Verificata l'applicazione delle buone pratiche sulla sorveglianza sanitaria in n. 2 imprese per il PMP Rischio patologie professionali dell'apparato muscolo-scheletrico nell'ambito dell'attività di vigilanza per i PMP.
- Compilato il dato su tale verifica nelle schede relative ai PMP e trasmesso le informazioni entro le tempistiche previste a livello regionale.

Attori coinvolti e ruolo

- Interni all'ASL: Operatori del servizio SPreSAL.
- Esterni all'ASL: soggetti della prevenzione, lavoratori, datori di lavoro, organizzazioni sindacali e datoriali, medici competenti di aziende pubbliche e private, destinatari del PMP.

Indicatori di programma

Nome indicatore	Valore atteso locale 2025	Valore osservato al 31/12/2025	Motivazione eventuale scostamento
PP08_OS01_IS01 Piano Mirato di Prevenzione come misura di contrasto ad infortuni e malattie professionali	Monitoraggio nell'ambito dell'attività di vigilanza dell'attuazione del PMP "Rischio patologie professionali dell'apparato muscolo-scheletrico" in almeno il 5% delle imprese che non hanno aderito al PMP Compilazione del dato su tale monitoraggio nelle schede relative ai PMP e trasmissione delle informazioni entro le tempistiche previste a livello regionale	Monitoraggio di n. 1 imprese che non hanno aderito al PMP Rischio patologie professionali dell'apparato muscolo - scheletrico pari al 5% delle imprese assegnate nel piano di vigilanza e n. 1 imprese che hanno aderito pari al 50% del valore di imprese non aderenti; Compilato il dato su tale verifica nelle schede relative ai PMP e trasmesso le informazioni entro le tempistiche previste a livello regionale	///
PP08_OS02_IS02 Sorveglianza Sanitaria Efficace. Promozione della qualità, dell'appropriatezza e dell'efficacia della sorveglianza sanitaria preventiva e periodica svolta dai medici competenti (artt. 25, 40, 41 e 42 Dlgs 81/08)	Verifica dell'applicazione delle buone pratiche sulla sorveglianza sanitaria nell'ambito dell'attività di vigilanza per il PMP Compilazione del dato su tale verifica nelle schede relative al PMP e trasmissione delle informazioni entro le tempistiche previste a livello regionale	Verifica dell'applicazione delle buone pratiche sulla sorveglianza sanitaria in n. 2 imprese per il PMP "Rischio patologie professionali dell'apparato muscolo-scheletrico" nell'ambito dell'attività di vigilanza per il PMP Compilato il dato su tale verifica nelle schede relative ai PMP e trasmesso le informazioni entro le tempistiche previste a livello regionale	///

Azione 8.5 PMP rischio stress correlato al lavoro

Rendicontazione delle attività realizzate nel 2025 a livello locale

Il servizio non ha scelto questo PMP specifico pertanto non sono state effettuate azioni nell'anno a livello locale

Azione 8.6 PMP azione equity-oriented

Rendicontazione delle attività realizzate nel 2025 a livello locale

Si rinvia all'azione 8.4.

Percentuale mantenuta.

12 microimprese coinvolte nel PMP Rischio patologie professionali dell'apparato muscolo - scheletrico su 36 imprese totali (33,3%)

Attori coinvolti e ruolo

- Interni all'ASL: Operatori del servizio SPreSAL

- Esterni all'ASL: soggetti della prevenzione, lavoratori, datori di lavoro, organizzazioni sindacali e datoriali, medici competenti di aziende pubbliche e private, destinatari del PMP

Obiettivi e indicatori di processo

Obiettivo di processo	Indicatore di processo	Valore atteso locale 2025	Valore osservato al 31/12/2025	Motivazione eventuale scostamento
Selezione di almeno il 20% di microimprese all'interno del campione di imprese target del PMP	% microimprese all'interno del campione di imprese target del PMP	Mantenimento di almeno il 20% di micro imprese nei PMP	Percentuale mantenuta. 12 microimprese coinvolte nel PMP patologie professionali dell'apparato muscolo-scheletrico su 36 imprese totali (33,3%)	///



PP9 AMBIENTE, CLIMA E SALUTE

Rendicontazione 2025

Referente del programma		
Nome e Cognome	Ruolo	Struttura di appartenenza
Onesimo Vicari	Direttore	S.C. S.I.S.P.
Tel. 0161 593383 - E-mail: onesimo.vicari@aslvc.piemonte.it		

Componenti del gruppo di lavoro:		
Nome e Cognome	Ruolo	Struttura di appartenenza
Paolo Chiapatti	T.P.A.L.L.	S.C. S.I.S.P.
Massimiliano Giust	T.P.A.L.L.	S.C. S.I.S.P.
Vincenzo Leone	T.P.A.L.L.	S.C. S.I.S.P.
Dario Bossi	Direttore	S.S.D. Veterinario Area C
Matteo Sassone	Tecnico Ambientale GASS-Borsista	S.C. S.I.S.P.
Luca Martinetti	Coadiutore Amministrativo	S.C. S.I.S.P.

Azione 9.1 Consolidamento della rete regionale integrata Ambiente e Salute ed elaborazione di programmi di attività intersettoriali

Rendicontazione delle attività realizzate nel 2025 a livello locale

1. Partecipazione dei referenti locali e dei referenti tecnici alle attività proposte dal livello regionale:
 - in data 8/5/2025 il Referente aziendale ha partecipato a una riunione in video conferenza con i Referenti aziendali del PP9 per una ricognizione delle attività 2025 previste dal programma Ambiente, Clima e Salute e organizzazione convegno regionale con i gestori degli impianti natatori per confronto sul protocollo regionale per la vigilanza;
 - in data 25/11/2025 partecipazione del Tecnico Ambientale - Gestione Ambientale Sviluppo Sostenibile facente parte del sopracitato Gruppo di Lavoro all'incontro di presentazione dell'Atlante Aria e Salute - Progetto PNC-PNRR "Aria outdoor e salute: un atlante integrato a supporto delle decisioni e della ricerca".
2. Attuazione delle attività previste dal "Documento di indirizzo 2025 relativo alle attività di competenza SISP" (Allegato B):
 - gli adempimenti previsti sono stati espletati nei tempi e nei modi in ottemperanza a quanto riportato nell'Allegato B. Non si sono registrate criticità come già comunicato nei vari monitoraggi di aggiornamento.
3. Compilazione/trasmisione della rendicontazione annuale PLP (allegato B):
 - la compilazione dell'Excel riportante la rendicontazione di quanto previsto nell'Allegato B nonché di tutte le altre attività espletate da S.C. SISP nell'anno solare di riferimento viene sempre elaborata dopo il 31 dicembre rispettando le modalità e lo schema degli anni passati.
4. Partecipazione ai momenti di condivisione e revisione dei documenti predisposti a livello regionale:
 - in data 2/10/2025 partecipazione del Referente aziendale del PLP - ASL VC e di n. 1 TPALL all'incontro di confronto "La tutela e la sicurezza della salute pubblica negli impianti natatori" svoltosi nel grattacielo della Regione a Torino.

Attori coinvolti

- Interni all'ASL: Personale S.C. SISP del gruppo di lavoro del PP9 - PLP ASL VC.

Obiettivi e indicatori di processo

Obiettivo di processo	Indicatore di processo	Valore atteso locale 2025	Valore osservato al 31/12/2025	Motivazione eventuale scostamento
Rafforzamento del coordinamento tra il livello regionale e il livello locale e tra ASL	Incontri periodici tra il livello regionale e il livello locale e tra le ASL	Partecipazione di almeno 1 referente (locale/tecnico) alle iniziative proposte dal livello regionale (vedi sopra punto 1 e 4)	N. 2 referenti (locale/tecnico) hanno partecipato alle iniziative proposte dal livello regionale (vedi sopra punto 1 e 4)	///
	Orientamento delle attività di vigilanza secondo le priorità regionali	Realizzazione di almeno 5 sopralluoghi in strutture scolastiche (vedi sopra punto 2)	Eseguiti n.5 sopralluoghi in Istituti Scolastici nei Comuni di Vercelli e Olcenengo (VC)	///
	Orientamento delle attività di vigilanza secondo le priorità regionali	Realizzazione di almeno 2 interventi di campionamento per la verifica del rischio legionellosi presso strutture ricettive e/o natatorie (vedi sopra punto 2)	Effettuati n. 2 interventi di campionamento per la verifica del rischio legionellosi presso strutture ricettive MODO Hotel in Vercelli e Villa CAVALLERI in Gattinara (Vc)	///

	Orientamento delle attività di vigilanza secondo le priorità regionali	Realizzazione di almeno 1 intervento di controllo su apparecchiature radiogene (ionizzanti) utilizzando gli orientamenti contenuti nelle check list regionali (vedi sopra punto 2)	In data 5 dicembre 2025 eseguito sopralluogo per intervento di controllo su apparecchiature radiogene (ionizzanti) utilizzando gli orientamenti contenuti nelle check list regionali	///
	Orientamento delle attività di vigilanza secondo le priorità regionali	Realizzazione di almeno 1 intervento di controllo su apparecchiature laser utilizzando gli orientamenti contenuti nelle check list regionali (vedi sopra punto 2)	Effettuati n. 2 interventi di controllo su apparecchiature laser in data 3 giugno e 25 settembre 2025 in un centro estetico in Vercelli utilizzando gli orientamenti contenuti nelle check list regionali	///
	Disponibilità di report annuali di attività delle ASL sui temi "Ambiente, clima e salute"	Rendicontazione delle attività svolte attraverso la compilazione delle tabelle secondo le indicazioni regionali (vedi sopra punto 3)	La rendicontazione delle attività è stata effettuata attraverso la compilazione dei format regionali ed è stata trasmessa in data 12 febbraio 2026	///

Azione 9.2 Programma formativo sulle tematiche ambiente, clima e salute per operatori del SSN in cooperazione con il SNPA

Rendicontazione delle attività realizzate nel 2025 a livello locale

Partecipazione di personale dei Dipartimenti di Prevenzione ai percorsi formativi: per ASL VC sono stati coinvolti il Referente Aziendale, i Tecnici della Prevenzione SISP e il Tecnico Ambientale Gestione Ambientale Sviluppo Sostenibile del Gruppo di Lavoro del PP9 - PLP ASL VC

Attori coinvolti

- Interni all'ASL: Personale S.C. SISP del gruppo di lavoro del PP9 - PLP ASL VC.

Indicatori di programma

Nome indicatore	Valore atteso locale 2025	Valore osservato al 31/12/2025	Motivazione eventuale scostamento
PP09_OT02_IT03 Formazione Operatori Sanitari e Sociosanitari ed Operatori esterni al SSN Disponibilità di un programma di interventi di formazione sui temi ambiente, clima e salute, compresa la valutazione di impatto ambientale e sanitario, epidemiologia ambientale e tossicologia ambientale, comunicazione del rischio, temi della valutazione e gestione del rischio chimico, ecc., per operatori interni al SSN (con particolare riferimento ai MMG, PLS) e operatori del SNPA, anche attraverso modalità via web (FAD)	Partecipazione ad almeno 1 percorso formativo da parte di almeno 1 operatore per ASL	Partecipazione di n.1 TPALL e del Tecnico Ambientale GASS del Gruppo di Lavoro del PP9 - PLP ASL VC alla presentazione della piattaforma digitale "Aria outdoor e salute. Un atlante integrato a supporto delle decisioni e della ricerca" avvenuta a Torino nella	///

			sede della Regione il 25 novembre 2025 e intesa come strumento condiviso per valutare l'impatto dell'inquinamento atmosferico sulla salute e per supportare le politiche di prevenzione ambientale e sanitaria	
--	--	--	--	--

Obiettivi e indicatori di processo

Obiettivo di processo	Indicatore di processo	Valore atteso locale 2025	Valore osservato al 31/12/2025	Motivazione eventuale scostamento
Formazione Operatori Sanitari e Sociosanitari ed Operatori esterni al SSN	Realizzazione del corso inerente il <i>"Documento di indirizzo per la valutazione della salutogenicità dell'ambiente urbano"</i>	Partecipazione di almeno 1 operatore per ASL	Partecipazione del Tecnico Ambientale GASS del Gruppo di Lavoro del PP9 – PLP ASL VC al corso tenutosi presso il grattacielo della Regione a Torino in data 18/12/2025	///
Formazione Operatori Sanitari e Sociosanitari ed Operatori esterni al SSN	Realizzazione del corso <i>"La sicurezza delle apparecchiature laser in campo medico ed estetico"</i>	Partecipazione di almeno 1 operatore per ASL	N. 3 operatori del Gruppo di Lavoro del PP9 - PLP ASL VC hanno partecipato al corso tenutosi presso il grattacielo della Regione a Torino in data 22/05/2025	///
Formazione Operatori Sanitari e Sociosanitari ed Operatori esterni al SSN	Realizzazione/partecipazione al corso annuale di aggiornamento rivolto agli Ispettori del "NTR Sicurezza Chimica"	Partecipazione da parte degli Ispettori dell'NTR	Nessun operatore del Gruppo di Lavoro PP9 - PLP ASL VC ha partecipato al corso tenutosi a Venezia nelle date 8 - 11/4/2025 Non valutabile per le ASL non facenti parte del NTR	///
Formazione Operatori Sanitari e Sociosanitari ed Operatori esterni al SSN	Realizzazione/partecipazione al corso di aggiornamento, anche in modalità FAD, sulla sicurezza chimica	Partecipazione di almeno 1 operatore per ASL	Partecipazione del Referente aziendale REACH/CLP al <i>"Corso di Ricaduta REF-13 per ispettori regionali REACH e CLP per prodotti venduti on line"</i> del 18 e 19 giugno 2025 presso il grattacielo della Regione a Torino	///
Formazione Operatori Sanitari e Sociosanitari ed Operatori esterni al SSN	Realizzazione evento formativo-operativo di aggiornamento sulle modalità di campionamento e controllo di matrici REACH-CLP, BPR e cosmetici	Partecipazione di almeno 1 operatore per ASL	N. 2 operatori del Gruppo di Lavoro del PP9 - PLP ASL VC hanno aderito all'evento formativo-operativo di aggiornamento svoltosi nel grattacielo della Regione a Torino in data 7/3/2025	///

Azione 9.4 Programmi di controllo in materia di sicurezza chimica e formazione sul tema della valutazione e gestione del rischio chimico

Rendicontazione delle attività realizzate nel 2025 a livello locale
<p>1) Effettuazione dei campionamenti previsti dalla programmazione regionale: - effettuati i campionamenti di articoli REACH e cosmetici in linea a quanto previsto nell'Allegato B.</p> <p>2) Partecipazione alle attività dell'NTR REACH-CLP BPR qualora previste sul territorio di competenza: - nessun controllo di aziende operanti sul territorio di ASL VC da parte del NTR in quanto non previsto nel 2025.</p> <p>3) Partecipazione ai percorsi formativi legati alla tematica: - regolari le partecipazioni del Referente REACH-CLP agli eventi correlati alle tematiche.</p> <p>4) Aggiornamento mappatura degli stabilimenti di produzione di cosmetici: - espletato l'aggiornamento della mappatura a seguito di sopralluogo tecnico-ricognitivo di vigilanza eseguito il 12 novembre 2025 presso una Ditta con sede in Livorno Ferraris (Vc).</p>

Attori coinvolti
Interni all'ASL: Personale S.C. SISP del gruppo di lavoro PP9 - PLP ASL VC.

Indicatori di programma

Nome indicatore	Valore atteso locale 2025	Valore osservato al 31/12/2025	Motivazione eventuale scostamento
<p>PP09_OS02_IS04 Programmazione e realizzazione interventi di controllo in materia di sicurezza chimica trasversale agli ambienti di vita e di lavoro, e su prodotti immessi sul mercato <i>Formalizzazione di un Programma annuale regionale di controllo in materia di sicurezza chimica, trasversale agli ambienti di vita e di lavoro, e su prodotti immessi sul mercato</i></p>	Attuazione di quanto previsto dal programma regionale di controllo e campionamento	ASL VC non ha effettuato controlli su aziende con l'NTR poiché non previsti nel proprio territorio e ha espletato n.20 campionamenti per REACH e n.5 campionamenti di prodotti cosmetici con raggiungimento dei parametri riportati nell'Allegato B	///
<p>PP09_OT02_IT03 Formazione Operatori Sanitari e Sociosanitari ed Operatori esterni al SSN</p>	Partecipazione ad almeno 1 percorso formativo da parte di almeno 1 operatore per ASL	N. 3 operatori che hanno aderito ad iniziative di aggiornamento sulla sicurezza chimica che si sono svolte a Torino nelle date 7/3/2025 e 18-19/6/2025	///

Obiettivo e indicatore di processo

Obiettivo di processo	Indicatore di processo	Valore atteso locale 2025	Valore osservato al 31/12/2025	Motivazione eventuale scostamento
Aggiornamento stratificazione dei rischi connessi ai prodotti cosmetici	Mappatura stabilimenti di produzione cosmetici	Compilazione della mappatura con gli eventuali aggiornamenti presenti sul territorio secondo le indicazioni regionali	L'aggiornamento della mappatura è stato effettuato attraverso la compilazione del format regionale	///

Azione 9.7 Partecipazione a tavoli regionali sulla tematica Urban Health

Rendicontazione delle attività realizzate nel 2025 a livello locale

Espressione di parere nell'ambito di eventuali procedimenti di VAS avviati nel 2025 per l'adozione dei Piani Urbani di Mobilità Sostenibile (PUMS) o per l'adozione di varianti dei piani regolatori comunali che interessino la mobilità nel territorio di competenza (attività che concorre al raggiungimento sia dell'indicatore PP09_OS03_IS07 "Urban health", sia dell'indicatore PP05_OS01_IS01 "Piani Urbani di Mobilità Sostenibile" previsto nel PP5, azione 5.1):

- non effettuata in ASL VC

Indicatori di programma

Nome indicatore	Valore atteso locale 2025	Valore osservato al 31/12/2025	Motivazione eventuale scostamento
PP09_OS03_IS07 Urban health Partecipazione a tavoli tecnici inter istituzionali di valutazione dei programmi/progetti dedicati a rigenerazione urbana/urban health/mobilità sostenibile ecc., finalizzati a promuovere ambienti "salutogenici"	Espressione di parere nei procedimenti di VAS relativi a PUMS o a varianti dei piani regolatori comunali che interessino la mobilità, avviati sul territorio di competenza* *v. azione 5.1	Nessun parere espresso su procedimenti di VAS relativi a PUMS o a varianti dei piani regolatori comunali sulla mobilità, avviati sul territorio di competenza	///

Azione 9.8 Strumenti condivisi per la valutazione della salutogenicità dell'ambiente urbano a supporto dell'espressione di pareri (azione equity-oriented)

Rendicontazione delle attività realizzate nel 2025 a livello locale
<p>1) Sperimentazione delle linee di indirizzo in relazione alla revisione del PRGC della città di Chivasso e in almeno un altro territorio disponibile ad applicare le indicazioni regionali nella stesura dei piani urbanistici da sottoporre a Valutazione Ambientale Strategica: - L'azione non prevedeva il coinvolgimento di questa ASL.</p> <p>2) Partecipazione all'evento formativo organizzato a livello regionale in data 18/12/2025 - per ASL VC ha presenziato il Tecnico Ambientale GASS del Gruppo di Lavoro PP9 - PLP ASL VC</p>

Attori coinvolti
Interni all'ASL: Tecnico Ambientale GASS del Gruppo di Lavoro PP9 - PLP ASL VC.

Indicatori di programma

Nome indicatore	Valore atteso locale 2025	Valore osservato al 31/12/2025	Motivazione eventuale scostamento
PP09_OT05_IT05 Lenti di equità <i>Proseguimento sperimentazione locale</i>	Utilizzo del documento nei territori coinvolti per almeno 6 mesi (vedi sopra punto 1)	Il documento è stato sperimentato sul territorio di Chivasso Non valutabile per tutte le ASL eccetto TO4	///
PP09_OT05_IT05 Lenti di equità Formazione e confronto degli operatori	Partecipazione al percorso formativo da parte di almeno 1 operatore per ASL (vedi sopra punto 2)	N. 1 operatore ha partecipato al corso tenutosi a Torino in data 18/12/2025	///

Azione 9.10 Campagne di sensibilizzazione sui rischi da radiazioni

Rendicontazione delle attività realizzate nel 2025 a livello locale
<p>- Partecipazione al percorso di formazione "Accrescere le competenze genitoriali": espletato in modalità FAD dal Tecnico Ambientale GASS del Gruppo di Lavoro PP9 - PLP ASL VC</p> <p>- Partecipazione agli eventi informativi regionali dedicati alla sensibilizzazione sul tema del radon nei Comuni interessati afferenti al territorio ASL: le iniziative regionali non hanno previsto il coinvolgimento di ASL VC.</p>

Attori coinvolti
Interni all'ASL: Tecnico Ambientale GASS del Gruppo di Lavoro PP9 - PLP ASL VC.

Indicatori di programma

Nome indicatore	Valore atteso locale 2025	Valore osservato al 31/12/2025	Motivazione eventuale scostamento
PP09_OT04_IT04 Iniziative/strumenti/materiali per informare e sensibilizzare la comunità e gli operatori sanitari sugli stili di vita ecosostenibili e la riduzione degli impatti diretti e indiretti dei cambiamenti climatici sulla salute Disponibilità di almeno un programma di interventi di informazione e sensibilizzazione rivolti agli operatori sanitari ed al pubblico volti a promuovere stili di vita ecosostenibili e ridurre gli impatti diretti e indiretti dei cambiamenti climatici sulla salute	Partecipazione di almeno 1 operatore agli eventi informativi dedicati al rischio radon nei Comuni afferenti al territorio ASL	Nessun operatore di ASL VC ha partecipato all'evento informativo dell'11/4/2025 e del 26/9/2025 entrambi rivolti ai cittadini dei Comuni a rischio radon Non valutabile per tutte le ASL eccetto AL e VCO	///

Azione 9.11 Sistema informativo regionale relativo alle acque destinate al consumo umano e strategie per migliorare la conoscenza dei rischi nella filiera idropotabile

Rendicontazione delle attività realizzate nel 2025 a livello locale
Prosecuzione dell'utilizzo del sistema informativo in uso e collaborazione per proposte di revisione e implementazione: - il sistema informativo è in uso.

Azione 9.12 Accordi inter-istituzionali per interventi di valutazione dello stato di salute della popolazione in aree ad elevata pressione ambientale

Rendicontazione delle attività realizzate nel 2025 a livello locale

1) Partecipazione di personale dell'ASL TO3 e dell'ASL AL agli incontri relativi alla tematica di competenza del proprio territorio (rispettivamente la TAV Torino-Lione e l'area di Spinetta Marengo)
- L'azione non prevedeva il coinvolgimento di questa ASL.

Obiettivo e indicatore di processo

Obiettivo di processo	Indicatore di processo	Valore atteso locale 2025	Valore osservato al 31/12/2025	Motivazione eventuale scostamento
Promuovere il supporto tecnico scientifico per orientare le azioni di valutazione di impatto sanitario nelle aree ad elevata pressione ambientale	Definizione di percorsi di orientamento per la scelta delle azioni da intraprendere	Partecipazione delle ASL interessate agli incontri dei tavoli, ove richiesto dal livello regionale	Nessun operatore di ASL VC ha partecipato alle tematiche di cui sopra. Non valutabile per tutte le ASL, eccetto TO3 e AL	///

Azione 9.14 Programma di comunicazione e sensibilizzazione finalizzato a promuovere stili di vita ecosostenibili e ridurre gli impatti dei cambiamenti climatici sulla salute

Rendicontazione delle attività realizzate nel 2025 a livello locale

Divulgazione del materiale informativo predisposto dalla Regione sulla mobilità sostenibile secondo le modalità definite a livello regionale:

Attori coinvolti

Interni all'ASL: Tecnico Ambientale GASS del Gruppo di Lavoro PLP - ASL VC.

Indicatori di programma

Nome indicatore	Valore atteso locale 2025	Valore osservato al 31/12/2025	Motivazione eventuale scostamento
PP09_OT04_IT04 Iniziative/strumenti/materiali per informare e sensibilizzare la comunità e gli operatori sanitari sugli stili di vita ecosostenibili e la riduzione degli impatti diretti e indiretti dei cambiamenti climatici sulla salute Disponibilità di almeno un programma di interventi di informazione e sensibilizzazione rivolti agli operatori sanitari ed al pubblico volti a promuovere stili di vita ecosostenibili e ridurre gli impatti diretti e indiretti dei cambiamenti climatici sulla salute	Diffusione del materiale predisposto secondo le modalità che saranno definite a livello regionale	In occasione della Settimana Europea della Mobilità Sostenibile (16-22 settembre 2025), promossa dalla Commissione Europea per sensibilizzare cittadini e istituzioni sull'importanza di adottare modalità di trasporto sostenibili, il Tecnico Ambientale GASS del Gruppo di Lavoro del PP9 - PLP ASL VC ha predisposto un documento di pillole informative e di raccomandazioni e consigli rivolto all'opinione pubblica con successiva pubblicazione sul portale web di ASL VC	///

Altre attività di iniziativa locale

Partecipazione del Referente locale e del Tecnico Ambientale GASS del PP9 - PLP ASL VC all'Evento Formativo "Tradizione, innovazione e cooperazione per prevenire gli sprechi alimentari" svoltosi in Verduno (Cn) in data 3 ottobre 2025, non individuato come livello locale ma previsto solo come livello regionale, al quale una rappresentanza del Gruppo di Lavoro del PP9 di ASL VC ha voluto ugualmente presenziare.



PP10 MISURE PER IL CONTRASTO DELL'ANTIBIOTICO-RESISTENZA

Rendicontazione 2025

Referente del programma		
Nome e Cognome	Ruolo	Struttura di appartenenza
Maria Esposito	Dirigente medico	S.C. Malattie Infettive (in quiescenza con contratto di collaborazione a termine)
Tel. 347 8869004 - E-mail: maria.esposito@aslvc.piemonte.it		
Dario Bossi	Direttore	S.S.D. Veterinario Area C
Tel. 0163 426842 - E-mail: dario.bossi@aslvc.piemonte.it		

Componenti del gruppo di lavoro		
Nome e Cognome	Ruolo	Struttura di appartenenza
Federica Poletti	Direttore F.F.	S.C. Malattie Infettive
Roberta Moglia	Dirigente medico	S.C. Malattie Infettive
Marco Cantone	Dirigente medico	S.C. Malattie Infettive
Roberto Rostagno	Dirigente medico	S.C. Malattie Infettive
Micaela Pelagi	Direttore F.F.	S.C. Laboratorio Analisi
Loredana Pangaro	Dirigente medico	S.C. Laboratorio Analisi
Cinzia Tavano	Dirigente medico	S.C. Laboratorio Analisi
Giuseppina Caffiero	Dirigente biologo	S.C. Laboratorio Analisi
Scipione Gatti	Direttore	S.C. Direzione Medica di Presidio S.S. Infezioni ospedaliere e territ.
Manuela Franchino	ISRI	S.C. Direzione Medica di Presidio S.S. Infezioni ospedaliere e territ.
Marianna Staiano	ISRI	S.C. Direzione Medica di Presidio S.S. infezioni ospedaliere e territ.
Cecilia Patrucco	Dirigente veterinario	S.S.D. Veterinario Area C
Elena Pavoletti	Direttore	S.C. Veterinario Area B
Mariapia Massa	Direttore	S.C. Farmacia Ospedaliera

Azione 10.1 Integrazione dei Piani regionali dedicati o che intersecano il tema del contrasto alle AMR e del loro monitoraggio

Rendicontazione delle attività realizzate nel 2025 a livello locale
<p>- Durante tutto il 2025 si è mantenuta attiva la integrazione tra la figura del responsabile aziendale della funzione specifica delle ICA/AMR che nella nostra ASL coincide con il Responsabile della SC Direzione Medica, ed i referenti, rispettivamente un ex Dirigente della SC Malattie Infettive, in quiescenza da febbraio 2025, e il direttore della SSD Veterinario Area C. L'integrazione è stata garantita da riunioni dei componenti del gruppo di lavoro e collaborazione attiva nella attuazione delle azioni richieste, in particolare survey Igiene delle mani, studio HALT4 nelle RSA, registrazione dati su piattaforma dedicata.</p> <p>- È stata prodotta la relazione delle attività 2024 previste dagli obiettivi e indicatori aziendali "GLICA" su form inviato dalla Regione</p> <p>- Aggiornamento: Deliberazione del Direttore Generale n. 792 del 20/10/2025 "Ricomposizione Comitato per il controllo delle infezioni correlate all'assistenza (CICA, già CIO)</p> <p>- Nessuna modifica della figura dedicata a ICA/AMR/PLP che, come detto, si identifica con il Direttore sanitario di presidio</p> <p>- Sono state messe in atto le attività previste dagli obiettivi e relativi indicatori organizzativi e di processo aziendali "GLICA" ossia:</p> <ul style="list-style-type: none"> - Sorveglianze previste da PNCAR e Piano regionale dedicato alle AMR - Raccolta semestrale/annuale dei dati (SPINCAR-2) - Dati di consumo antibiotici sul territorio

Attori coinvolti
<p>- Interni all'ASL: SS Infezioni ospedaliere e territoriali, referenti dell'area veterinaria per il contrasto alla AMR, SC Laboratorio analisi, Referente dell'attività di Antimicrobial Stewardship, Servizi farmaceutici, Servizi di formazione, Veterinari e Tecnici delle strutture di Sicurezza Alimentare-Dipartimento di Prevenzione.</p> <p>- Esterni all'ASL: Allevatori di animali da reddito, Veterinari libero professionisti.</p>

Indicatori di programma

Nome indicatore	Valore atteso locale 2025	VALORE OSSERVATO al 31/12/2025	Motivazione eventuale scostamento
<p>PP10_OS01_IS05 Sorveglianza e monitoraggio (d)_procedure Sviluppo di procedure regionali omogenee per indagini intersettoriali in caso di individuazione di batteri patogeni resistenti negli esseri umani, negli animali e nei prodotti alimentari</p>	<p>Studio di fattibilità della procedura regionale</p>	<p>Procedura regionale non sviluppata. Indicatore non valutabile</p> <p>Ambito Veterinario È pervenuta dalla referente regionale la bozza del protocollo di intervento veterinario a seguito di isolamento E.coli carbapenemasi +</p>	<p>///</p>

Indicatori di processo

Indicatore di processo	Valore atteso locale 2025	VALORE OSSERVATO al 31/12/2025	Motivazione eventuale scostamento
Presenza di atti di aggiornamento dei gruppi	Comunicazione di eventuali modifiche/aggiornamenti della composizione dei gruppi e delle figure dedicate a ICA/AMR/PLP per area umana e veterinaria	<p>Aggiornamento: Deliberazione del Direttore Generale n. 792 del 20/10/2025 "Ricomposizione Comitato per il controllo delle infezioni correlate all'assistenza (CICA, già CIO)"</p> <p>Nessuna modifica della figura dedicata a ICA/AMR/PLP che, come detto, si identifica con il Direttore sanitario di presidio</p>	///
Integrazione organizzativa e operativa tra le figure di Responsabile aziendale della funzione ICA/AMR e di Referente PP10, ove non coincidenti	Evidenza dell'integrazione organizzativa e operativa tra le figure e comunicazione di eventuali modifiche/aggiornamenti del nominativo e ove non raggiunto, recupero dell'indicatore	<p>Integrazione documentata da comunicazioni via mail, incontri periodici tra referente PP10 e gruppo di lavoro della struttura infezioni ospedaliere (05/09/25 e 04/12/25)</p> <p>Collaborazione responsabile PP10 e ISRI della Struttura Infezioni Ospedaliere nella survey Igiene delle mani e studio di prevalenza HALT4 nelle RSA</p>	///
Presenza di obiettivi e indicatori aziendali ICA-AMR 2025	Attuazione sistema obiettivi e indicatori aziendali ICA-AMR 2025	Obiettivi e indicatori rendicontati, quando richiesto dalla Regione come di prassi	///

Azione 10.2 Sviluppo della sorveglianza degli isolamenti di laboratorio AR_ISS

Rendicontazione delle attività realizzate nel 2025 a livello locale
<ul style="list-style-type: none"> - Sono state recepite le indicazioni regionali ed è stata proseguita la sorveglianza ARISS nelle strutture pubbliche aziendali ovvero gli ospedali di Vercelli e Borgosesia. È stata contattata l'unica struttura privata accreditata ovvero la Clinica S.Rita che ha un proprio CIO e rendicontra in autonomia in quanto solo una parte dei campioni vengono inviati e processati nel Laboratorio di Microbiologia dell'ASL - Si resta in attesa di indicazioni regionali per quanto attiene l'accreditamento dei laboratori pubblici partecipanti alla sorveglianza - Il nostro Laboratorio ha aderito alla Sorveglianza ALERT e sono state indicate le criticità osservate già in una precedente disamina - In data 13/10/25 è stata contattata la Struttura privata Clinica S.Rita e in data 14/10/25 è stata richiesta via mail una collaborazione con la Struttura riabilitativa Mons. Novarese di Moncrivello.

Attori coinvolti
- Interni alla ASL: SC laboratorio analisi, referenti ICT aziendali, SS Infezioni ospedaliere e territoriali
- Esterni alla ASL: Struttura privata accreditata

Indicatori di programma

Nome indicatore	Valore atteso locale 2025	VALORE OSSERVATO al 31/12/2025	Motivazione eventuale scostamento
PP10_OS01_IS01 Sorveglianza e monitoraggio (a) Adesione regionale al sistema di sorveglianza dell'AMR in ambito umano, secondo le indicazioni del Ministero della Salute	Adesione e proseguimento della sorveglianza (ARISS)	La ASL ha aderito e proseguito la sorveglianza ARISS I dati sono stati caricati sulla Piattaforma Regionale	///
PP10_OS01_IS02 Sorveglianza e monitoraggio (b) Percentuale di strutture di ricovero pubbliche e private accreditate incluse nel sistema di sorveglianza dell'antibiotico-resistenza in ambito umano: (N. strutture di ricovero per acuti aderenti alla sorveglianza dell'AMR) / (N. totale delle strutture di ricovero per acuti) x 100	Adesione del 100% delle strutture di ricovero, pubbliche e private accreditate, al sistema di sorveglianza delle AMR in ambito umano	Il 100% delle strutture di ricovero ha aderito al sistema di sorveglianza delle AMR in ambito umano Sono stati presi contatti con l'unica struttura privata per acuti accreditata ovvero la Clinica S.Rita (13/10/25) che ha un proprio CIO e trasmette direttamente in piattaforma i dati di sorveglianza	///
PP10_OS01_IS03 Sorveglianza e monitoraggio (c) Sviluppo di procedure regionali di accreditamento per i laboratori pubblici partecipanti alla	Sviluppo di procedure regionali di accreditamento per i laboratori pubblici partecipanti alla	Indicatore non valutabile	<i>In attesa di indicazioni nazionali</i>

sorveglianza, omogenee tra le Regioni	sorveglianza (standard 2023 da recuperare) (standard 2023 da recuperare. In attesa di indicazioni nazionali)		
PP10_OS01_IS04 Sorveglianza e monitoraggio (d)_laboratori % laboratori regionali (pubblici e privati) coinvolti nella sorveglianza dell'AMR su animali da produzione di alimenti e da compagnia	Esiti di censimento organizzato da Accredia su richiesta del Ministero della Salute	Indicatore non valutabile	Assenza esiti censimento richiesto da Ministero della Salute ad Accredia

Obiettivi e indicatori di processo

Indicatore di processo	Valore atteso locale 2025	VALORE OSSERVATO al 31/12/2025	Motivazione eventuale scostamento
Attivazione della sperimentazione della sorveglianza	Valutazione risultati integrazione Sorveglianza ALERT	La ASL ha aderito alla sorveglianza ALERT e ha commentato le criticità osservate	///

Azione 10.3 Sviluppo sorveglianza degli enterobatteri resistenti ai carbapenemi (ex sorveglianza CPE)

Rendicontazione delle attività realizzate nel 2025 a livello locale
<ul style="list-style-type: none"> - Per incrementare la sorveglianza CRE nelle strutture di ricovero per acuti e riabilitazione del privato accreditato sono stati contattati telefonicamente e via mail i responsabili della Clinica S.Rita (ospedale per acuti) e il CRRF Mons Luigi Novarese di Moncrivello; come detto la Clinica S.Rita rendiconta in autonomia mentre il Centro riabilitativo di Moncrivello si è reso disponibile ad una collaborazione che non è stato possibile ancora realizzare sostanzialmente per carenza risorse umane ed economiche ma che troverà sicuramente attuazione nel prossimo piano. - Non abbiamo ricevuto comunicazione di "zero reporting" - Come detto sul territorio ASL vi è un'unica Struttura privata accreditata ovvero la Clinica S.Rita che partecipa alla Sorveglianza autonomamente e rendiconta in autonomia. In questa struttura il supporto diventa difficile in quanto vengono utilizzati laboratori diversi dal nostro

Attori coinvolti
Interni all'ASL: SC Infezioni ospedaliere e territoriali, Veterinari della S.S.D. Vet area C e referente di programma per il settore veterinario.
Esterni all'ASL: clinica S.Rita e Struttura riabilitativa Mons. Novarese di Moncrivello.

Indicatori di programma

Nome indicatore	Valore atteso locale 2025	VALORE OSSERVATO al 31/12/2025	Motivazione eventuale scostamento
PP10_OS01_IS10 Sorveglianza e monitoraggio (e) % di strutture di ricovero in cui è stata effettivamente attivata la sorveglianza dei CRE, con un grado di copertura >90% (verificata attraverso lo "zero reporting" oppure attraverso l'incrocio con il flusso t informatico regionale dei laboratori ove disponibile)	Prosecuzione della sorveglianza CRE (ex CPE) con incremento rispetto all'anno precedente e caricamento dati in piattaforma	L'ASL ha proseguito la sorveglianza CRE per il 2025 con un numero di strutture pari a 4 Il gruppo di lavoro (ISRI, MICROBIOLOGO, INFETTIVOLOGO) ha caricato i dati su apposita piattaforma	///

Obiettivi e indicatori di processo

Indicatore di processo	Valore atteso locale 2025	VALORE OSSERVATO al 31/12/2025	Motivazione eventuale scostamento
Incremento rispetto all'anno precedente	Studio di fattibilità della procedura regionale	Indicatore non valutabile	Procedura regionale non sviluppata

Altre attività di iniziativa locale

Ambito Veterinario

Preso visione della bozza del "Protocollo operativo conseguente ad isolamento di E. coli produttori di carbapenemasi, in suini e bovini, in seguito a prelievi al macello ai sensi del Piano Nazionale Monitoraggio AMR (Dec. (EU) 1729/2020)". Ad oggi nessuna segnalazione di positività.

Azione 10.4 Prevenzione e controllo delle AMR e ICA sul territorio e nelle RSA (azione equity-oriented)

Rendicontazione delle attività realizzate nel 2025 a livello locale
<p>A livello di ASL sono state svolte le seguenti attività:</p> <ul style="list-style-type: none"> - Come già più volte ribadito nella nostra ASL la funzione dedicata alla sorveglianza, prevenzione e controllo del rischio infettivo (ICA/AMR) non può essere in staff alla direzione aziendale in quanto coincidente con il responsabile della Direzione medica di Presidio; nella SS Infezioni ospedaliere e territoriali sono presenti due ISRI che sono chiamate a coprire anche le esigenze del territorio. Peraltro, una delle due figure è prossima al pensionamento. - Nel corso del 2025 c'è stata l'adesione allo studio sulla prevalenza di ICA e consumo antibiotici (studio HALT4) in 4 RSA della ASL VC come richiesto dalla Sanità regionale e i dati raccolti sono stati trasmessi. - Nessuna RSA, a nostra conoscenza, ha risposto al questionario inviato dalla Regione per una valutazione della qualità delle procedure mentre la nostra ASL, nella settimana del 5 maggio ovvero della giornata dedicata alla igiene delle mani, ha predisposto una survey cui hanno risposto 4 RSA; la sorveglianza è risultata molto utile per comprendere quanto sia ancora necessario formare gli operatori sanitari su questo tema

Attori coinvolti
- Interni all'ASL: Referente SS infezioni ospedaliere e territoriali dell'ASL, Referente dell'attività di Antimicrobial Stewardship, SC Malattie Infettive.
- Esterni all'ASL: RSA, Direttore Sanitario RSA Comunale Piazza Mazzini.

Indicatori di programma

Nome indicatore	Valore atteso locale 2025	VALORE OSSERVATO al 31/12/2025	Motivazione eventuale scostamento
PP10_OT04_IT04 Lenti di equità Funzione AMR-ICA e rete ISRI territoriale	<ul style="list-style-type: none"> - Porre la funzione dedicata alla sorveglianza, prevenzione e controllo del rischio infettivo (ICA/AMR) in staff alla direzione aziendale. - Individuare e dedicare un ISRI, nell'ambito dell'unità per il rischio infettivo ospedaliero, che dovrà raccordarsi con il territorio 	La funzione dedicata alla sorveglianza, prevenzione e controllo del rischio infettivo (ICA/AMR) nella ASL VC è in staff alla direzione medica del PO. Ci sono 2 ISRI che si occupano contemporaneamente di ospedale e territorio	Non è possibile modificare questa organizzazione né incrementare il personale ISRI
Adozione procedure prevenzione e controllo AMR-ICA in RSA	Identificazione punti critici osservati. Disponibilità di un report analitico finale	È stato predisposto un report analitico finale	///

Obiettivi e indicatori di processo

Indicatore di processo	Valore atteso locale 2025	VALORE OSSERVATO al 31/12/2025	Motivazione eventuale scostamento
Partecipazione alla sorveglianza europea e nazionale	Adesione alla sorveglianza da parte delle RSA non inserite nella sorveglianza HALT4 2024	ASL VC non inserita nella sorveglianza HALT4 2024 N. 4 RSA hanno partecipato alla sorveglianza sulla Prevalenza delle ICA e del consumo di antibiotici nel 2025 come da accordi con la Sanità regionale	///

Altre attività di iniziativa locale

- Nella settimana del 5 maggio Survey Igiene delle mani mediante questionario, cui hanno aderito 4 RSA; i risultati sono stati commentati con i Responsabili medici e coordinatori delle Strutture per implementare azioni di formazione degli operatori sanitari.
In particolare gli operatori di tutte le RSA del nostro territorio sono stati invitati a partecipare ad un Corso di aggiornamento con crediti ECM tenuto dal dott Paolo Toffanini, attuale Direttore Sanitario della RSA di Piazza Mazzini a Vercelli, e dallo Psicologo della Struttura Paolo Monformoso.
- Il corso "Lavorare in sicurezza in RSA: il benessere fisico ed il benessere esistenziale" si è svolto in due edizioni (maggio e giugno 2025) e ha visto la partecipazione di 44 operatori, di cui 33 della Struttura e 11 di altre RSA.

Azione 10.5 Sorveglianza e controllo delle Infezioni Correlate all'Assistenza

Rendicontazione delle attività realizzate nel 2025 a livello locale

- Mantenimento e prosecuzione di 3 sorveglianze secondo le indicazioni regionali.
- E' stato predisposto il report annuale sulle infezioni correlate all'assistenza da parte dei CC-ICA, che sarà inviato appena richiesto su form regionale.
- Il CIO-CICA ha variato la propria composizione con Deliberazione del Direttore Generale n. 792 del 20/10/2025 "Ricompagine Comitato per il controllo delle infezioni correlate all'assistenza (CICA, già CIO)".

Attori coinvolti

Interni all'ASL: SS infezioni ospedaliere e territoriali, Laboratorio, Farmacia ospedaliera.

Indicatori di programma

Nome indicatore	Valore atteso locale 2025	VALORE OSSERVATO al 31/12/2025	Motivazione eventuale scostamento
PP10_OS01_IS11 Sorveglianza e monitoraggio (f) Partecipazione regionale ad almeno tre sorveglianze delle infezioni correlate all'assistenza come da indicazioni del Ministero della Salute, definendo un piano progressivo di sviluppo della sorveglianza regionale	Partecipazione ad almeno tre sorveglianze delle infezioni correlate all'assistenza	L'ASL ha partecipato a n. 3 sorveglianze	///
PP10_OS01_IS12 Sorveglianza e monitoraggio (g) Comitati per il Controllo delle infezioni correlate all'assistenza (CC-ICA) che producono un report annuale sulle infezioni correlate all'assistenza: $(N. \text{CC-ICA che producono un report annuale sulle infezioni correlate all'assistenza} / (N. \text{totale CC-ICA}) \times 100$	Report annuale sulle infezioni correlate all'assistenza da parte dei CC-ICA	Il CC-ICA dell'ASL ha elaborato il report annuale sulle ICA	///
PP10_OS01_IS16 Prevenzione delle Infezioni Correlate all'Assistenza (ICA) (a) Esistenza di un Comitato per il controllo delle Infezioni correlate all'assistenza in tutti gli ospedali pubblici	Aggiornamento annuale della composizione	Il CIO-CICA ha variato la propria composizione Deliberazione del Direttore Generale n. 792 del 20/10/2025 "Ricomposizione Comitato per il controllo delle infezioni correlate all'assistenza (CICA, già CIO)	///
PP10_OS01_IS17 Prevenzione delle Infezioni Correlate all'Assistenza (ICA) (b) Istituzione di un sistema regionale di monitoraggio del consumo di prodotti idroalcolici per l'igiene delle mani	Adesione al monitoraggio del consumo prodotti idroalcolici per l'igiene delle mani	L'ASL ha aderito al monitoraggio del consumo prodotti idroalcolici per l'igiene delle mani	///

<p>PP10_OT03_IT03 Comunicazione sull'uso appropriato di antibiotici</p> <p>Esistenza di un programma regionale annuale di informazione e comunicazione basato sulle evidenze, coordinato con le azioni nazionali e le indicazioni del PNCAR</p>	<p>Adesione/Attuazione delle iniziative/attività promosse dal livello regionale</p>	<p>L'ASL ha aderito alle iniziative regionali di comunicazione</p>	<p>///</p>
---	---	--	------------

Azione 10.6 Monitoraggio del consumo degli antibiotici

<p>Rendicontazione delle attività realizzate nel 2025 a livello locale</p>
<p>Attività svolte:</p> <ul style="list-style-type: none"> - Mantenimento delle attività di antibiotico-stewardship da parte della Responsabile dott.ssa Poletti che ricopre anche il ruolo di Direttore FF Malattie Infettive ed è componente del CICA attraverso continui scambi e collaborazione con i reparti ospedalieri soggetti alla sorveglianza, con il Laboratorio microbiologia per la identificazione batteri "alert" e con la Farmacia ospedaliera per limitare l'utilizzo delle nuove molecole antibiotiche attraverso la modalità consolidata nel tempo ovvero lo strumento della "richiesta motivata" per una serie di molecole antibiotiche e/o l'indicazione in consulenza infettivologica. - I dati locali sono condivisi al fine delle attività di Antimicrobial Stewardship in maniera continuativa e puntuale per permettere l'isolamento dei pazienti colonizzati e il giusto trattamento terapeutico degli infetti - È stato predisposto il report locale del consumo di antibiotici. <p>Ambito Veterinario</p> <ul style="list-style-type: none"> - Il controllo di farmacovigilanza veterinaria avviene su allevamenti e su strutture veterinarie in parte estratti dall'applicativo ministeriale Classyfarm (65%) e in parte selezionati localmente sulla base della valutazione del rischio desunto dai dati aggregati dal sistema (35%). In entrambi i casi il consumo di antibiotici è il criterio prioritariamente considerato. - Per quanto riguarda il mantenimento/implementazione delle attività di antibiotico-stewardship: tutti i controlli programmati sono stati eseguiti come da programma secondo le indicazioni ministeriali e regionali. - I risultati dei controlli ufficiali di farmacovigilanza sono inseriti nei sistemi regionali e ministeriali per la elaborazione dei dati del consumo. I dati sono elaborati dalla regione che elabora il report annuale. - Il report locale del consumo di antibiotici è stato redatto e trasmesso all'ufficio qualità che è fonte per l'Obiettivo DP_G03 Appropriata Prescrittiva – Promuovere l'uso Appropriato degli Antibiotici - Monitoraggio sull'utilizzo dei Farmaci in Area Veterinaria.

Attori coinvolti
- Interni all'ASL: SC Laboratorio analisi, referenti ICT aziendali, SS Infezioni ospedaliere e del territorio, SC Malattie Infettive, Veterinari della S.S.D. Vet Area C, referente di programma per il settore veterinario, tutti i veterinari ASL impegnati nelle attività di farmacovigilanza.
- Esterni ASL: Veterinari libero-professionisti, Farmacisti, Allevatori.

Indicatori di programma

Nome indicatore	Valore atteso locale 2025	Valore osservato al 31/12/2025	Motivazione eventuale scostamento
PP10_OS01_IS02 Sorveglianza e monitoraggio (b) Percentuale di strutture di ricovero pubbliche e private accreditate incluse nel sistema di sorveglianza dell'antibiotico-resistenza in ambito umano: (N. strutture di ricovero per acuti aderenti alla sorveglianza dell'AMR) / (N. totale delle strutture di ricovero per acuti) x 100	Adesione del 100% delle strutture di ricovero pubbliche e private accreditate, al sistema di sorveglianza delle AMR in ambito umano	Il 100% delle strutture di ricovero ha aderito al sistema di sorveglianza delle AMR in ambito umano Sono stati presi contatti con l'unica struttura privata per acuti accreditata ovvero la Clinica S.Rita (13/10/25) che ha un proprio CIO e trasmette direttamente in piattaforma i dati di sorveglianza	NON ANCORA ATTIVO MICROBIO.
PP10_OS01_IS06 Sorveglianza e monitoraggio dell'impiego degli antibiotici in ambito veterinario (d): A Restituzione annuale, da parte della Regione alle Aziende Sanitarie, di informazioni relative al consumo di antibiotici in ambito umano e veterinario , al fine di ottemperare agli obiettivi di riduzione dei consumi previsti dal PNCAR e successive versioni	Report annuale	È stato redatto un report sui consumi di antibiotici in ambito umano L'ASL ha ricevuto e visionato il report sui consumi di antibiotici in ambito veterinario per l'anno 2024. Il report per l'anno 2025 viene elaborato dal gruppo regionale nel primo trimestre dell'anno	///

Altre attività di iniziativa locale
Ambito Veterinario Le verifiche ispettive mirate (quota regionale) sono rivolte agli operatori (strutture veterinarie e veterinari zoiatri) che il sistema Ricetta elettronica veterinaria (REV) di Vetinfo indica come maggiori prescrittori di antimicrobici e soprattutto di quelli critici (CIA); con questi ci si è confrontati sulle opportunità di contenere il ricorso ad antimicrobici sia per gli animali destinati alla produzione di alimenti che per quelli d'affezione.

Azione 10.7 Promozione del buon uso degli antibiotici in ambito umano

Rendicontazione delle attività realizzate nel 2025 a livello locale
<p>- In occasione della Settimana mondiale sulla resistenza antimicrobica sono state realizzate le seguenti iniziative: sono state diffuse sul sito web dell'ASL VC e tramite social le indicazioni pervenute dalla Regione sul buon uso degli antibiotici.</p> <p>- Il corso FAD rivisto e aggiornato, e messo a disposizione a fine 2025, gli operatori iscritti sono risultati 8 in quanto i 200 posti previsti in piattaforma sono stati rapidamente esauriti.</p> <p>- È stata/implementata l'attività di antibiotico-stewardship con la predisposizione e diffusione insieme alle Farmacia territoriale di un Manuale di antibiotico terapia destinato a MMG e PLS.</p>

Attori coinvolti
- Interni all'ASL: SS Infezioni ospedaliere e del territorio, SC Malattie Infettive, Farmacia territoriale, Servizio di formazione, ICT aziendale.

Indicatori di programma

Nome indicatore	Valore atteso locale 2025	Valore osservato al 31/12/2025	Motivazione eventuale scostamento
PP10_OS01_IS02 Sorveglianza e monitoraggio (b) Percentuale di strutture di ricovero pubbliche e private accreditate incluse nel sistema di sorveglianza dell'antibiotico-resistenza in ambito umano: (N. strutture di ricovero per acuti aderenti alla sorveglianza dell'AMR) / (N. totale delle strutture di ricovero per acuti) x 100	Adesione del 100% delle strutture di ricovero pubbliche e private accreditate al sistema di sorveglianza delle AMR in ambito umano	Il 100% delle strutture di ricovero ha aderito al sistema di sorveglianza delle AMR in ambito umano Sono stati presi contatti con l'unica struttura PER ACUTI privata accreditata ovvero la Clinica S.Rita (13/10/25) che ha un proprio CIO e trasmette direttamente in piattaforma i dati di sorveglianza	NON ANCORA ATTIVO MICROBIO
PP10_OS01_IS15 Promozione dell'uso appropriato di antibiotici in ambito umano (c) Esistenza di un team/gruppo multidisciplinare responsabile di programmi di Antimicrobial stewardship (AS) in tutte le Aziende sanitarie/Ospedali: (N Aziende sanitarie/Ospedali in cui è stato predisposto un programma di AS) / (N. totale Aziende sanitarie-Ospedali) x 100	Esistenza di un team/gruppo multidisciplinare responsabile di programmi di Antimicrobial stewardship (AS) in tutte le Aziende sanitarie/Ospedaliere	È presente un gruppo multidisciplinare responsabile di programmi di Antimicrobial stewardship nell'ASL come già comunicato nella precedente rendicontazione	///
PP10_OT02_IT02 Formazione sull'uso appropriato di antibiotici. Presenza di offerta formativa progettata e gestita insieme alla Scuola, alle Università e agli Ordini professionali	Fruizione corso FAD predisposto dalla Regione (10.7) Promozione dell'adesione al corso formativo FAD "Antibioticoresistenza ed il buon uso dell'antibiotico -	N. 8 operatori coinvolti nella sorveglianza ICA/AMR si sono iscritti al corso FAD	///

	Corso base di antibiogramma, principi di farmacocinetica e farmacodinamica erogato dalla Regione (10.8) (corso FAD accreditato a novembre 2025) <i>(aggiornamento e prosecuzione dell'attività dell'anno 2023)</i>		
PP10_OT03_IT03 Comunicazione sull'uso appropriato di antibiotici Esistenza di un programma regionale annuale di informazione e comunicazione basato sulle evidenze, coordinato con le azioni nazionali e le indicazioni del PNCAR	Adesione alle iniziative promosse dal livello regionale	L'ASL ha aderito alle iniziative regionali di comunicazione in occasione della settimana mondiale sulla resistenza antimicrobica	///

Altre attività di iniziativa locale

In data 4/10/2025 si è tenuto un convegno dedicato al progetto formativo "Antimicrobial Stewardship: il Manuale Terapia Antibiotica Territoriale" che ha visto come docenti la dott.ssa Moncino Rosanna della Farmacia territoriale ASL VC, la dott.ssa Poletti Direttore FF SC Malattie Infettive nonché Responsabile Stewardship, la dott.ssa F. Rista MMG ASL VC.

Tra i destinatari medici, farmacisti, infermieri, ostetriche, MMG e PLS.

Sono stati approfonditi il PNCARR, gli indicatori ESAC e i dati sugli antibiotici in ASL VC.

A seguire una disamina sulle infezioni comuni sul territorio e le indicazioni alla terapia antibiotica riportate nel Manuale.

Azione 10.8 Promozione del buon uso degli antibiotici in ambito umano

Rendicontazione delle attività realizzate nel 2025 a livello locale

- È stata promossa l'adesione degli operatori al corso di formazione relativo alle Infezioni ospedaliere (Moduli D e A, Moduli B e C): il Servizio di formazione ha organizzato la fruizione del corso da parte degli operatori suddividendoli in gruppi, calendarizzando le lezioni in modo tale da garantire l'operatività dei vari reparti e coinvolgendo come docenti i Dirigenti delle Malattie Infettive ed i Microbiologi. Sono stati formati n.885 dipendenti
- È stato effettuato il monitoraggio della partecipazione e della qualità del corso (Modulo A): tutti i dipendenti formati ossia 885 dipendenti hanno compilato il questionario di valutazione del corso.
- È stata promossa l'adesione degli operatori al corso FAD regionale: purtroppo il Corso è stato reso disponibile alla fine del 2025, non era aperto a ISRI e veterinari e il numero dei partecipanti previsto (200 in tutta la Regione) è stato raggiunto rapidamente. Nella nostra ASL si sono iscritti 8 operatori.

Attori coinvolti

Interni all'ASL: Servizio di formazione dell'ASL, SS Infezioni ospedaliere e del territorio, SC Malattie infettive.

Indicatori di programma

Nome indicatore	Valore atteso locale 2025	Valore osservato al 31/12/2025	Motivazione eventuale scostamento
PP10_OT02_IT02 Formazione sull'uso appropriato di antibiotici. Presenza di offerta formativa progettata e gestita insieme alla Scuola, alle Università e agli Ordini professionali	Fruizione corso FAD predisposto dalla Regione (10.7) Promozione dell'adesione al corso formativo FAD "Antibioticoresistenza ed il buon uso dell'antibiotico - Corso base di antibiogramma, principi di farmacocinetica e farmacodinamica erogato dalla Regione (10.8) (corso FAD accreditato a novembre 2025) (aggiornamento e prosecuzione dell'attività dell'anno 2023)	N. 8 operatori coinvolti nella sorveglianza ICA/AMR sono risultati iscritti al corso FAD	///

Obiettivi e indicatori di processo

Indicatore di processo	Valore atteso locale 2025	VALORE OSSERVATO al 31/12/2025	Motivazione eventuale scostamento
Monitoraggio partecipazione e qualità dell'offerta formativa	Partecipazione al corso di formazione ed effettuazione della valutazione di qualità	N. di operatori che hanno aderito al modulo A: 885 % di partecipanti che hanno risposto alla valutazione della qualità 100%	///

Azione 10.9 Sorveglianza e monitoraggio dell'impiego degli antibiotici in ambito veterinario

Rendicontazione delle attività realizzate nel 2025 a livello locale

L'impegno dei Veterinari ASL nel promuovere l'uso appropriato del farmaco veterinario, nel monitorare l'assenza di residui di antimicrobici nelle derrate alimentari e nel contenere il preoccupante fenomeno dell'antimicrobicoresistenza, si profonde nelle attività dei vari piani di controllo ufficiale, nella partecipazione dei referenti alle riunioni di formazione/aggiornamento e nella formazione per colleghi ed operatori.

Il **Piano Nazionale della Farmacosorveglianza** 2025 declina per ogni ASL i controlli da effettuare relativamente a prescrizione, dispensazione ed utilizzo del farmaco veterinario presso gli operatori DPA (attività in cui si allevano animali da produzione di alimenti) e su operatori NDPA (Distributori all'ingrosso, farmacie, veterinari zoiatri, strutture veterinarie, strutture di detenzione e cura, allevamenti di equidi etc). Una parte dei controlli sono indicati a livello centrale (quota rischio e random) e l'altra quota è selezionata a livello locale (quote casuali, piccoli allevamenti e report).

Nel 2025 erano in programma complessivamente **77 controlli** di farmacosorveglianza che sono stati tutti effettuati (**100%**). In due occasioni si sono riscontrate irregolarità non diffidabili a cui è seguita la sanzione amministrativa. Tali controlli sono eseguiti previa compilazione della check list ministeriale. I dati raccolti sono inseriti negli applicativi Classyfarm e REV (Ricetta elettronica Veterinaria) per la definizione del livello di rischio delle aziende zootecniche in relazione all'utilizzo del farmaco veterinario definito con indice DDDvet (numero di dosi giornaliere utilizzate per kg di biomassa animale nella specie considerata per anno).

In generale i controlli sono volti a verificare l'uso appropriato degli antimicrobici:

- ✓ -osservazione di tempi, dosi di somministrazione e specie destinataria come indicato dal RCP;
- ✓ -in caso di utilizzo per metafilassi, se prescritti solo a seguito di analisi colturali e di sensibilità;
- ✓ -ricorso ad antimicrobici di importanza critica solo se si è accertata la non efficacia di altri presidi non critici;
- ✓ -divieto di utilizzo degli antimicrobici di cui al Reg UE 2022/1255 (antimicrobici ad uso esclusivo umano);
- ✓ -rispetto dei tempi di sospensione per gli animali inviati al macello e puntuale registrazione dei trattamenti effettuati nei 90 giorni antecedenti l'invio al macello sul documento di accompagnamento (ex mod 4);

Il **Piano Nazionale Residui** (ricerca di residui di farmaci, sostanze vietate e/o indesiderate negli animali e negli alimenti) è emanato a livello centrale e declinato a livello regionale con l'assegnazione alla ASL VC nel 2025 di **214 campioni** presso allevamenti e macelli; una quota delle ricerche (70) mira a rilevare residui di sostanze ad azione antimicrobica: tutte le ricerche sono state ultimate nel corso del 2025 (**100%**).

Il **Piano latte alla stalla** prevede annualmente cicli di analisi nel 20% delle aziende bovine e caprine con ispezioni ed attività di campionamento: nell'anno sono stati effettuati **131 prelievi** di latte di massa per la ricerca di residui di sostanze ad azione antimicrobica.

Il **Piano Nazionale Alimentazione Animale (PNAA)** ha attribuito alla ASL VC per l'anno 2025 **64 campioni** su mangimi nelle varie formulazioni, di cui **31 per ricerca di antimicrobici**. Le ricerche hanno lo scopo di rilevare eventuali residui di antimicrobici dovuti a trascinamento (carry over), titoli di antimicrobici inferiori a quanto dichiarato in etichetta del mangime medicato, antimicrobici il cui impiego in alimentazione animale è vietato, utilizzi di antimicrobici non prescritti o fraudolenti. Tutte le attività previste dal PNAA per il 2025 sono state portate a termine (**100%**).

Per il **Piano Nazionale Benessere Animale (PNBA)** sono state svolte tutte le **36** ispezioni assegnate (**100%**). Tali verifiche considerano gli aspetti strutturali e gestionali dell'allevamento di animali destinati alla produzione di alimenti, tra le quali viene esaminato l'utilizzo del farmaco veterinario al quale l'operatore non deve ricorrere per sopperire a carenze gestionali.

Nell'ambito del **Piano di monitoraggio armonizzato sulla resistenza agli antimicrobici dei batteri zoonotici e commensali** l'ASL VC (S.C. Veterinario Area B) ha effettuato **2 campioni** di carne bovina e suina e tutti i campioni assegnati (28) di contenuto cieciale di vitelli di età inferiore a 12 mesi.

Attori coinvolti
- Interni all'ASL: Veterinari addetti al controllo ufficiale sul farmaco veterinario, veterinari ASL, tecnici della prevenzione.
- Esterni all'ASL: Veterinari libero-professionisti, Farmacisti, Allevatori

Indicatori di programma

Nome indicatore	Valore atteso locale 2025	Valore osservato al 31/12/2025	Motivazione eventuale scostamento
PP10_OS01_IS04 Sorveglianza e monitoraggio (d)_laboratori % laboratori regionali (pubblici e privati) coinvolti nella sorveglianza dell'AMR su animali da produzione di alimenti e da compagnia	Esiti Censimento Accredia richiesto dal Ministero della Salute	Non valutabile	Assenza esiti censimento richiesto da Ministero della Salute ad Accredia
PP10_OS01_IS06 Sorveglianza e monitoraggio dell'impiego degli antibiotici in ambito veterinario (d): A Restituzione annuale, da parte della Regione alle Aziende Sanitarie, di informazioni relative al consumo di antibiotici in ambito umano e veterinario, al fine di ottemperare agli obiettivi di riduzione dei consumi previsti dal PNCAR e successive versioni	Report annuale	La ASL ha valutato il report su sorveglianza e monitoraggio dell'impiego degli antibiotici in ambito veterinario	///
PP10_OS01_IS07 Sorveglianza e monitoraggio dell'impiego degli antibiotici in ambito veterinario (d): B Coordinamento delle attività del piano regionale residui a livello locale annuale del piano come previsto dal PNCAR	Report annuale	La ASL ha effettuato il piano regionale residui	///
PP10_OS01_IS08 Sorveglianza e monitoraggio dell'impiego degli antibiotici in ambito veterinario (d): C Promozione dell'applicazione degli strumenti informatici messi a disposizione dal Ministero per la definizione di DDDVET per gli antimicrobici e le categorie di animali produttori di alimenti	Mantenimento della sorveglianza e del monitoraggio dell'impiego di antibiotici	La ASL ha mantenuto la sorveglianza e ha effettuato il monitoraggio dell'impiego di antibiotici in; i sistemi REV e Classyfarm sono puntualmente alimentati e consultati	///
PP10_OS01_IS09 Sorveglianza e monitoraggio dell'impiego degli antibiotici in ambito veterinario (d): D Classificazione delle aziende zootecniche sulla base di indicatori di rischio attraverso specifici tool informatici messi a disposizione dal Ministero	Mantenimento della sorveglianza e del monitoraggio dell'impiego di antibiotici	La ASL ha mantenuto la sorveglianza e ha effettuato il monitoraggio dell'impiego di antibiotici in ambito veterinario; i dati di attività e le prescrizioni inseriti nei sistemi	///

		aggiornano la classificazione del rischio	
<p>PP10_OS01_IS13 Promozione dell'applicazione di strumenti a supporto dell'attività di controllo ufficiale sull'uso appropriato degli antibiotici in ambito veterinario (a) Offerta e realizzazione di iniziative, a livello di ASL, indirizzate agli operatori addetti ai controlli ufficiali mirate alla verifica dell'adozione da parte degli allevatori dell'uso appropriato di antibiotici secondo linee guida nazionali entro il 2025</p>	<p>Offerta e realizzazione di iniziative, a livello di ASL, indirizzate agli operatori addetti ai controlli ufficiali mirate alla verifica dell'adozione da parte degli allevatori dell'uso appropriato di antibiotici secondo linee guida nazionali</p>	<p>La ASL ha realizzato iniziative indirizzate agli operatori addetti ai controlli ufficiali mirate alla verifica dell'adozione da parte degli allevatori dell'uso appropriato di antibiotici secondo linee guida nazionali</p>	///
<p>PP10_OS01_IS14 Promozione dell'uso appropriato di antibiotici in ambito veterinario (b): Esistenza di iniziative regionali indirizzate agli stakeholder, per promuovere l'uso appropriato di antibiotici in ambito veterinario, coordinate con le azioni nazionali e secondo le indicazioni del PNCAR e le linee guida sull'uso prudente</p>	<p>Promozione da parte delle ASL di iniziative sull'uso appropriato di antibiotici</p>	<p>La ASL ha promosso le iniziative sull'uso appropriato di antibiotici realizzate dalla Regione e ha sviluppato iniziative locali</p>	///

Obiettivi e indicatori di processo

Obiettivo di processo	Indicatore di processo	Valore atteso locale 2025	Valore osservato al 31/12/2025	Motivazione eventuale scostamento
<p>Coordinamento tra i referenti dei gruppi tecnici regionali che hanno, nelle loro competenze, l'utilizzo del farmaco in medicina veterinaria e il contrasto dell'AMR</p>	<p>Riunione Collegiale annuale</p>	<p>Almeno 1 riunione</p>	<p>L'ASL ha partecipato alla riunione indetta da Regione Piemonte in data 24 novembre 2025 per referenti PP10</p>	///

Altre attività di iniziativa locale

Ambito Veterinario

Il referente aziendale sul farmaco veterinario ha frequentato il "Corso di formazione per l'aggiornamento professionale dei medici veterinari rappresentanti delle autorità competenti nell'ambito delle attività di controllo ufficiale sul medicinale veterinario (farmacosorveglianza)" tenutosi a Roma nei giorni 04-05 marzo 2025.

La SSD Veterinario Area C ha organizzato insieme alla ASL CN2 il corso PRISA "Il campionamento ufficiale nel settore mangimistico" nel quale si sono affrontate le problematiche relative alle ricerche di residui di antimicrobici negli alimenti per animali.

I veterinari ASL hanno incontrato gli allevatori (Varallo 12/08/2025 e Santhià 19/08/2025) per presentare e discutere le emergenze sanitarie in campo veterinario e l'utilizzo del farmaco veterinario.

Infine in data 16/10/2025 abbiamo presentato e discusso con i colleghi ASL impegnati nel controllo ufficiale sul farmaco veterinario, la metodologia delle indagini sull'utilizzo del farmaco, i manuali recentemente pubblicati sull'utilizzo prudente del farmaco negli allevamenti di bovine da latte, suini, coniglio da carne.



PL11 PRIMI 1000 GIORNI

Rendicontazione 2025

Referente del programma		
Nome e Cognome	Ruolo	Struttura di appartenenza
Luigina Grossi	CPSS Infermiere – Posizione di Funzione Organizzativa Dipartimento Materno - Infantile	S.C. D.I.P.S.A.
E-mail: luigina.grossi@aslvc.piemonte.it		

Componenti del gruppo di lavoro		
Nome e Cognome	Ruolo	Struttura di appartenenza
Braghin Michela	Coordinatore Infermieristico	SC Pediatria ASLVC
Silvestro Caterina	Coordinatore Ostetrico	Consultori Familiari ASL VC
Curatolo Annalisa	Coordinatore Ostetrico	SC Ostetricia ASLVC
Baccaglini Alessia	Ostetrica	SC Ostetricia ASLVC
Maggio Marta	Ostetrica	SC Ostetricia ASLVC
Buzio Federica	Infermiera Pediatrica	SC Pediatria ASLVC
Martorana Stefania	Ostetrica	SC Ostetricia ASLVC
Trocca Federica	Logopedista	NPI ASLVC
Vaglio Michela	Infermiera Pediatrica	SC Pediatria ASLVC
Melle Andrea	Igienista Dentale	SCDU Odontostomatologia
Bonardi Silvia	Ostetrica	Consultori Familiari ASL VC
Gramaglia Elisa	Ostetrica	Consultori Familiari ASL VC
Vargiolù Laura	Ostetrica	SC Ostetricia ASLVC
Ovio Cinzia	Ostetrica	Consultori Familiari ASLVC
Uga Elena	Pediatra	SC Pediatria ASLVC

Azione 11.1 Strategie intersettoriali per il sostegno e l'accompagnamento alla genitorialità

Rendicontazione delle attività realizzate nel 2025 a livello locale

- Durante il corso dell'anno sono stati effettuati numerosi incontri formali ed altri informali con il Comune di Vercelli – Settore Politiche Sociali, nello specifico tra Referente PL11 con il Coordinatore e Collaboratori del Centro famiglie "Villa Cingoli" per proseguire la collaborazione a seguito della stabilizzazione del Tavolo intersettoriale tra ASLVC e Comune di Vercelli (delibera n. 1238 del 21/11/2024). Durante le riunioni tra ASL e Centro Famiglie, nell'ambito dell'attuazione del progetto "Zero due: un'opportunità per le famiglie (e non solo) di incontrare gli specialisti dell'ASLVC", sono stati pianificati e calendarizzati una serie di incontri a favore dei neo e futuri genitori, caregiver, insegnanti, successivamente realizzati da Personale Sanitario ASL VC afferente al Dipartimento Materno Infantile. Le tematiche trattate sono di seguito indicate:

- 27/03/2025: "Allattamento e lavoro, allattamento difficoltoso" (Ostetrica IBCLC)
- 10/04/2025: "La care neonatale: lavaggio nasale, wrapping, tocco gentile, tecniche di rilassamento, gestione del moncone ombelicale" (Infermiera Pediatrica)
- 08/05/2025: "La rieducazione del pavimento pelvico nel post partum", "Il baby blues" (Ostetrica)
- 12/06/2025: "Salute e solidarietà: donazione di latte umano" (Infermiera referente BLUD), "donazione sangue cordonale" (Ostetrica), "Consultorio Familiare per il benessere della Famiglia" (Ostetrica Coordinatrice Consultori)
- 22/09/2025: "Schermi, linguaggio, giochi: sfide e opportunità nei primi 1000 giorni" (Logopedista)
- 20/10/2025: "Igiene orale in gravidanza, allattamento. Igiene orale domiciliare nel neonato" (Igienista Dentale)
- 17/11/2025: "Prevenzione incidenti domestici, Maneggiare con cura, sonno sicuro. (Infermiera e Ostetrica)
- 15/12/2025: "Disostruzione vie aeree nel neonato" (Infermiera pediatrica)

Le partecipanti hanno manifestato piena soddisfazione relativamente agli argomenti trattati.

- 04/06/2025: Incontro in plenaria (Aula Magna) con futuri e neo genitori per il completamento dei corsi di accompagnamento alla nascita dove gli argomenti trattati sono stati: alimentazione in gravidanza, allattamento e contaminanti ambientali, banca del latte umano donato (B.L.U.D.), la donazione del sangue cordonale, disostruzione delle vie aeree nel neonato (parte teorica e simulazione). L'ASLVC, per favorire l'interscambio informativo, ha previsto uno spazio dedicato agli Operatori del Centro Famiglie del Comune di Vercelli, dove gli stessi hanno trasmesso informazioni relative alle attività svolte ed in programma a supporto della genitorialità.

- 26/06/2025: nel perseguire i criteri di accessibilità, inclusività ed equità, si è attivato un incontro rivolto a donne straniere neo e future madri con barriera linguistica importante (predominanza franco araba) seguite presso i Consultori Familiari della nostra ASL, nel quale sono stati trattati argomenti inerenti al supporto alla genitorialità. Per l'incontro, tenuto dal Personale Ostetrico, Infermiere Pediatriche ed altri Operatori afferenti al Dipartimento Materno Infantile, ci si è avvalsi della collaborazione, in presenza, del Mediatore Linguistico Culturale per la traduzione simultanea in modo da poter trasmettere correttamente le informazioni necessarie e rispondere nell'immediato ai quesiti posti dalle Utenti. Durante l'incontro in plenaria (Aula Magna), sono trattati i seguenti argomenti:

- La care neonatale
- Nanna sicura
- Maneggiare con cura
- Contraccezione e allattamento
- Esposizione agli schermi, lettura precoce in famiglia.

Per completezza dell'informazione gli operatori del Centro Famiglie hanno illustrato le loro iniziative a supporto della genitorialità.

- Sono stati effettuati colloqui informali, su invito dei referenti territoriali del Consorzio Socio Assistenziale dei Comuni della provincia di Vercelli, per verificare la possibilità di collaborazione;

- I tavoli intersettoriali sono stati coinvolti nelle attività programmate per la Settimana Mondiale dell'Allattamento (1 – 7 ottobre 2025).
- 09/06/2025 Partecipazione ASLVC (referente PL 11) ad un momento stampa promosso dal Comune Vercelli in occasione della presentazione delle attività proposte dal Centro Famiglie fra cui il programma di incontri "ZERODUE – I primi 1000 giorni" a cura del Dipartimento Materno Infantile.
- 11/02/2025 In occasione della riunione periodica del Comitato Unico di Garanzia (C.U.G.), sono stati presentati gli elaborati delle Logopediste e TPNEE relativi alle azioni di prevenzione nei primi 1000 giorni:
 - affettività neonatale: esposizione a schermi (cellulari, tablet), promozione dello sviluppo del linguaggio (lettura condivisa, musica, albi illustrati, etc) guida all'acquisto di attrezzature, gioco e sviluppo cognitivo;
 - sviluppo neurolinguistico: autoregolazione emotiva, gesti (baby sign), sviluppo cognitivo motorio e del linguaggio, proposte di gioco e attività.
- Progetto sperimentale "Corsi di accompagnamento alla nascita": tenuto conto dell'esito positivo dell'elaborazione dei dati relativi al gradimento del corso (anno 2024), rinnovato nelle argomentazioni trattate con inserimento di alcune azioni di prevenzione del PL 11, si è proseguito anche per l'anno 2025 con piena soddisfazione delle partecipanti.
- Al fine di garantire continuità assistenziale ed il sostegno alla genitorialità successivamente alla dimissione ospedaliera della diade mamma/bambino, sfruttando l'opportunità offerta dalla telemedicina, si è conclusa la stesura del progetto "Ciao mamma, come state?". Tale progetto attraverso il contatto telefonico e/o visita domiciliare permetterà all'Ostetrica di verificare l'adattamento al domicilio della nuova famiglia. L'attivazione sperimentale del progetto verosimilmente inizierà nei primi mesi dell'anno prossimo.
- Prosegue la collaborazione con l'Università degli Studi del Piemonte Orientale – (Referente PL11 e Coordinatore di Sede) per la co-progettazione dell'evento formativo rivolto agli studenti del CdL Infermieristica "Investire precocemente in salute: primi 1000 giorni", la cui docenza è affidata a componenti del Dipartimento Materno Infantile dell'ASLVC.
- Corso "Condizioni di fragilità psicologica e sociale in gravidanza e puerperio: opportunità, vincoli e limiti nella costruzione di buone pratiche" (03/10/20) organizzato da ASL VC – Partecipazione del DMI trattando le seguenti tematiche: sostegno nei primi 1000 giorni, il rischio di ricovero per madri e neonati fragili dal punto di vista pediatrico, l'accompagnamento del neonato fragile dal punto di vista del Neuropsichiatra Infantile.
- Alcuni operatori del Dipartimento Materno Infantile hanno partecipato a corsi specifici a sostegno della genitorialità:
 - Evento formativo FAD "Primi 1000 gironi di vita e allattamento materno: un investimento per il futuro" AOU Città della salute e della Scienza di Torino
 - Evento formativo FSC "Gruppo di lavoro aziendale per il sostegno all'allattamento al seno" organizzato da ASLVC
 - Evento formativo FAD "Accrescere le competenze genitoriali su alcuni determinanti di salute dei bambini" organizzato da ASL Città di Torino
 - Evento formativo residenziale "Condizioni di fragilità psicologica e sociale in gravidanza e puerperio: opportunità, vincoli e limiti nella costruzione di buone pratiche" ASLVC (03/10/2025)
 - Evento formativo residenziale "Condizioni di fragilità psicologica e sociale in gravidanza e puerperio: opportunità, vincoli e limiti nella costruzione di buone pratiche – studio di casi" (24/10 e 10/11/25)
 - Evento residenziale e FAD sincrona "Priorità allattamento: creare reti sostenibili in Piemonte" – 04/12/2025 Organizzato dalla Regione Piemonte
 - Evento formativo FSC "Presenza in carico e continuità assistenziale della paziente in gravidanza e puerperio" organizzato da ASL VC
 - Partecipazione alla "7° giornata regionale per la sicurezza dei pazienti "Assistenza sicura per ogni neonato e bambino" Le buone pratiche aziendali Organizzata dall'Assessorato alla Sanità Regione Piemonte (Torino 17 settembre 2025) L'ALSVC ha esposto il lavoro "Strumenti pratici per la

Prevenzione dell'errore farmacologico nei reparti di Pediatria"
Codice progetto ProSa 5900 Intervento 22755.

Attori coinvolti e ruolo

- Interni all'ASL: Dipartimento materno infantile (Consultorio Familiare, Ostetricia, Pediatria, Neuropsichiatria Infantile) SCU Odontostomatologia, Centri Famiglie, Enti locali, Servizi Sociali, Terzo settore.
- Esterni all'ASL: Comune Vercelli – Settore Politiche Sociali, Centro famiglie "Villa Cingoli"

Indicatore di programma

Nome indicatore	Valore atteso locale 2025	Valore osservato al 31/12/2025	Motivazione eventuale scostamento
PL11_OT02_IT07 Accordi intersettoriali Presenza di accordi con soggetti esterni al sistema sanitario	Almeno un incontro dei tavoli intersettoriali locali per ciascun ambito di lavoro indicato	Realizzati n. 9 incontri	///

Obiettivi e indicatori di processo

Obiettivo di processo	Indicatore di processo	Valore atteso locale 2025	Valore osservato al 31/12/2025	Motivazione eventuale scostamento
Coinvolgimento dei tavoli Intersettoriali locali nella Progettazione: della SAM, delle iniziative didattiche (università), degli incontri nei Centri Famiglie	PL11_OT02_IT07 Accordi intersettoriali Presenza di accordi con soggetti esterni al sistema sanitario	Almeno un incontro dei tavoli intersettoriali locali per ciascun ambito di lavoro indicato	I tavoli intersettoriali sono stati coinvolti nella programmazione delle azioni SAM (Associazioni, Musei locali, Centro Famiglie, CdL Infermieristica UPO). Co-progettazione con CdL Infermieristica Università del Piemonte Orientale per attività didattica "Investire precocemente in salute: primi 1000 giorni". Co-progettazione con Comune di Vercelli per Progetto ZERODUE.	///

Azione 11.2 Promozione dell'allattamento materno

Rendicontazione delle attività realizzate nel 2025 a livello locale

L'ASLVC ha partecipato attivamente alla Settimana Mondiale dell'Allattamento al seno, 1 – 7 ottobre 2025, attivando proprie iniziative lungo l'arco della settimana, condividendo il materiale sul sito aziendale ed inviando link alla referente regionale per la successiva condivisione sul sito.

Nello specifico il programma della S.A.M. si è sviluppato come segue:

- **01/10/25** il Personale Ostetrico del Consultorio Familiare sede di Borgosesia ha invitato le future e neo mamme alla *"Passeggiata nella natura al Parco Magni"*;
- Dal **30/09/2025** al **07/10/2025** il Museo Leone della Città di Vercelli ha proposto il percorso di visita gratuito sul tema *"Perché sei un essere speciale...ed io avrò cura di te"*.
- **04/10/2025** Evento della SAM a Vercelli presso il centro città con la presenza di tutti i partner:
 - I professionisti dell'ASL saranno presenti e disponibili per informazioni e consulenze (stand Pediatria/Ostetricia-Nido/Consultorio/Psicologia/Fisioterapia, Neuropsichiatria infantile/Mediatori Culturali)
 - Centro per le famiglie Villa Cingoli
 - Al Museo Leone stand promozionale insieme al Museo del Tesoro del Duomo
 - Gruppo MAM: l'auto-mutuo Aiuto fra Mamme
 - Pannolinoteca/Fascioteca GAS Vercelli
 - Associazione Crescere: angolo morbido e letture condivise con le famiglie?
 - Associazione "il sogno di Antonella"
 - Spazio ludico con ABIO e UNICEF
 - Centro Aiuto alla Vita
 - UPO Biologia e Corso di Laurea in Infermieristica
 - CRI
 - CNIS Il laboratorio intende promuovere, attraverso la manipolazione della creta, lo sviluppo della motricità fine, la percezione sensoriale, la coordinazione oculo-manuale: una modalità che amplia le potenzialità espressive e creative, favorisce lo sviluppo delle competenze sociali e degli aspetti sensomotori ed emotivo-motivazionali.
 - 18.00 Flash mob: Una "cantata" per il latte di mamma (con la collaborazione della Scuola Comunale di Musica Vallotti)
- **07/10/2025** c/o l'Aula magna dell'ospedale Sant'Andrea sono stati allestiti stand per la simulazione a cui hanno aderito numerosi genitori con i loro bambini. In questa sede hanno assistito a dimostrazioni pratiche inerenti varie tematiche.

PEDIATRIA: STAND informativo (lavaggi nasali, febbre, somministrazione farmaci). Disostruzione e massaggio Cardiaco;

OSTETRICIA: STAND informativo consulenza sull'allattamento materno;

NIDO NEONATALE: STAND informativo come gestire il neonato al domicilio: la care neonatale;

CONSULTORIO e OSTETRICIA: laboratorio di simulazione "massaggio infantile";

NEUROPSICHIATRIA INFANTILE: STAND informativo quali giochi nei primi mille giorni, lettura precoce in famiglia;

ODONTOSTOMATOLOGIA: "Dal primo giorno al primo sorriso: igiene orale nei primi 1000 giorni di vita";

PSICOLOGIA: breve intervento in plenaria;

FISIOTERAPIA: Ruolo del fisioterapista nei primi 1000 giorni di vita.

- Partecipazione al corso "Primi 1000 giorni di vita e allattamento materno: un investimento per il futuro" AOU Città della salute e della Scienza di Torino;
 - Partecipazione alla Formazione sul Campo denominata "Gruppo di lavoro aziendale per il sostegno all'allattamento al seno" a cui hanno partecipato operatori afferenti al DMI. Organizzato da ASLVC
 - Promozione della Banca del Latte umano Donato (BLUD), storica ed operativa presso la SC Pediatria dell'ASLVC, con divulgazione delle informazioni sulla stessa alla SAM e a tutti gli eventi correlati.
- Codice progetto ProSa 5900 Intervento 22754.

Attori coinvolti e ruolo

- Interni all'ASL: Dipartimento Materno Infantile, Consultorio Familiare, Odontostomatologia.
- Esterni all'ASL: Associazioni, Centro Famiglie, UPO, NPI, Psicologia, Fisiatria, Scuola Musica Comunale Vallotti, Musei cittadini.

Indicatore di programma

Nome indicatore	Valore atteso locale 2025	Valore osservato al 31/12/2025	Motivazione eventuale scostamento
PL11_OS01_IS01 Adesione alla settimana mondiale dell'allattamento al seno	Invio delle iniziative locali da inserire sul sito regionale, avendo cura di segnalare la co-progettazione con i tavoli intersettoriali locali.	L'ASLVC ha partecipato alla Settimana Mondiale dell'Allattamento al seno, attivando proprie iniziative lungo l'arco della settimana, condividendo il materiale sul sito aziendale e comunicando il calendario delle iniziative alla referente regionale. I tavoli intersettoriali sono stati coinvolti nella programmazione delle azioni relative alla SAM (Associazioni, Musei locali, Centro Famiglie, CdL Infermieristica UPO, ecc.) Codice progetto ProSa 5900 Intervento 22754	///

Azione 11.3 Azione sui determinanti di salute del bambino (azione equity-oriented)

Rendicontazione delle attività realizzate nel 2025 a livello locale

- L'ASL ha collaborato, come da indicazioni regionali, alla somministrazione dei questionari definiti a livello regionale sulla conoscenza delle disuguaglianze e delle connessioni con i determinanti della salute, sia nella versione rivolta a operatori non appartenenti al SSR che nella versione per operatori Sanitari.
- Gli operatori dei servizi competenti che nel 2025 hanno partecipato al percorso di formazione in modalità FAD "Accrescere le competenze genitoriali", per la ASL di Vercelli risultano 9, di diverse figure professionali sanitarie.
- Per l'iniziativa dal titolo in bozza "ZERODUE: un'opportunità per le famiglie, e non solo, di incontrare gli specialisti dell'ASL VC", citata al punto 11.1, il gruppo di programma ha ritenuto di inserire alcune tematiche ritenute prioritarie, nello specifico: prevenzione degli incidenti utilizzando il materiale fornito a suo tempo dalla Regione "maneggiare con cura" tradotto in varie lingue.
- Il referente PL 11 con i collaboratori del DMI, hanno inserito nel programma dei corsi di accompagnamento alla nascita la tematica inerente l'importanza della lettura precoce in famiglia con le motivazioni scientifiche che la supportano e le indicazioni di "Nati per leggere".

Attori coinvolti e ruolo

- Interni all'ASL: Dipartimento di Prevenzione, Consultorio, Dipartimento Materno Infantile.
- Esterni all'ASL: Tavoli intersettoriali

Indicatori di programma

Nome indicatore	Valore atteso locale 2025	Valore osservato al 31/12/2025	Motivazione eventuale scostamento
PL11_OT01_IT01 Lenti di equità Somministrazione di un questionario sulle conoscenze degli operatori, PLS e operatori non sanitari delle disuguaglianze e connessioni con i determinanti della salute	Garantire la diffusione secondo indicazioni regionali	Questionari diffusi come da indicazioni	///
PL11_OT03_IT03 Formazione (A) Disponibilità di un programma di formazione congiunta e intersettoriale, che preveda la partecipazione degli operatori dei servizi sanitari e socio sanitari (inclusi i MMG e i PLS) e di rappresentanze di tutti gli Attori coinvolti nella realizzazione delle azioni previste dal Programma, che includa il tema della progettazione partecipata di interventi interdisciplinari e intersettoriali	Adesione alle proposte formative regionali	04/12/2025 Partecipazione all'evento regionale residenziale e FAD sincrona " Priorità allattamento: creare reti sostenibili in Piemonte " - Evento formativo FAD " Primi 1000 gironi di vita e allattamento materno: un investimento per il futuro " AOU Città della salute e della Scienza di Torino -Evento formativo FSC " Gruppo di lavoro "	///

		<p>aziendale per il sostegno all'allattamento al seno" organizzato da ASLVC</p> <p>-Evento formativo FAD "Accrescere le competenze genitoriali su alcuni determinanti di salute dei bambini" ASL Città di Torino</p> <p>- Partecipazione alla "7° giornata regionale per la sicurezza dei pazienti "Assistenza sicura per ogni neonato e bambino" Le buone pratiche aziendali Organizzata dall'Assessorato alla Sanità Regione Piemonte (Torino 17 settembre 2025) L'ALSVC ha esposto il lavoro "Strumenti pratici per la Prevenzione dell'errore farmacologico nei reparti di Pediatria"</p>	
--	--	---	--

Azione 11.4 Tutela dell'ambiente e il contatto con la natura quali determinanti del benessere e della salute dei bambini e delle famiglie

Rendicontazione delle attività realizzate nel 2025 a livello locale

Il Personale afferente al Dipartimento Materno Infantile ha partecipato ai corsi offerti dalla Regione, nello specifico:

- "Accrescere le competenze genitoriali su alcuni determinanti della salute dei bambini" FAD ASL Città di Torino

- Evento regionale residenziale e FAD sincrona "Priorità allattamento: creare reti sostenibili in Piemonte" - Torino

- Visione, da parte di alcuni operatori del DMI, del video "Parti per l'aria: respira bene, cresci meglio" Video guida per genitori consapevoli. Ass. Cittadini per l'aria.

https://www.youtube.com/watch?v=EIPm_WEIU9w

- Intervento formativo rivolto agli studenti del Corso di Laurea Infermieristica Università del Piemonte Orientale "Investire precocemente in salute: primi 1000 giorni" e

Proiezione del filmato "Parti per l'aria: respira bene, cresci meglio" Video guida per genitori consapevoli.

https://www.youtube.com/watch?v=EIPm_WEIU9w

Il video è stato patrocinato da Istituto Superiore di Sanità, Ministero dell'Ambiente e della sicurezza energetica, Società Italiana Pediatria, UNICEF, Associazione Medici per l'Ambiente-ISDE Italia, Associazione Culturale Pediatri, Associazione Italiana Epidemiologia, Società Italiana Cardiologia Ospedaliera accreditata, Ambiente – Primi mille giorni, Alleanza Italiana per lo Sviluppo Sostenibile, Federazione Nazionale degli Ordini della Professione di Ostetrica, Società Italiana Neonatologia.

Attori coinvolti e ruolo

- Interni all'ASL: Dipartimento materno infantile e Consultorio Familiare

Indicatore di programma

Nome indicatore	Valore atteso locale 2025	Valore osservato al 31/12/2025	Motivazione eventuale scostamento
PL11_OS02_IS02 Presenza di un gruppo di lavoro ambiente Costituzione del gruppo	Adesione ai percorsi formativi proposti	Partecipazione all'evento regionale residenziale e FAD sincrona "Priorità allattamento: creare reti sostenibili in Piemonte" Partecipazione ai seguenti corsi: - "Accrescere le competenze genitoriali su alcuni determinanti della salute dei bambini" FAD ASL Città di Torino - Partecipazione al corso "Primi 1000 gironi di vita e allattamento materno: un investimento per il futuro" AOU Città della salute e della Scienza di Torino; Visione, da parte di alcuni operatori del DMI, del video "Parti per l'aria: respira bene, cresci meglio" Video guida per genitori consapevoli. https://www.youtube.com/watch?v=EIPm_WEIU9w Ass. Cittadini per l'aria	///

Azione 11.5 Promozione della salute riproduttiva e dell'accesso ai servizi e alle pratiche di programmazione familiare.

Rendicontazione delle attività realizzate nel 2023 a livello locale

Proseguono le attività di: supporto alla genitorialità nei primi 1000 giorni di vita, promozione della salute riproduttiva, maternità consapevole, contraccezione gratuita.

Attori coinvolti e ruolo

- Interni all'ASL: Dipartimento materno infantile e Consultorio Familiare



PL12 SETTING SANITARIO: LA PROMOZIONE DELLA SALUTE NELLA CRONICITÀ

Rendicontazione 2025

Referenti del programma e Rappresentanti dell'ASL VC nel Coordinamento intersettoriale Prevenzione - Cronicità (livello regionale)		
Nome e Cognome	Ruolo	Struttura di appartenenza
Antonella Barale	Dirigente biologo - Coordinatore PLP Referente per la Prevenzione	S.D.U. Osservatorio Epidemiologico
Tel. 0161 593976 - E-mail: antonella.barale@aslvc.piemonte.it		
Antonia Gatti	Dirigente medico – Coordinatore PAC Referente per la Cronicità	SC Distretto
Tel. 0161 593621 - E-mail: antonia.gatti@aslvc.piemonte.it		

Componenti del gruppo di lavoro		
Nome e Cognome	Ruolo	Struttura di appartenenza
Martina Masturzo	Biologa borsista	S.D.U. Osservatorio Epidemiologico
Micol Guizzardi	Coadiutore amministrativo	S.D.U. Osservatorio Epidemiologico
Barbara Borella	OSS	S.D.U. Osservatorio Epidemiologico
Giuseppe Troiano	Coadiutore amministrativo	S.D.U. Osservatorio Epidemiologico
Maria Luigia Calderaro	TPALL	Servizio Formazione
Dalia Trevisan	Coordinatore IFeC e COT	S.C. Distretto
Loredana Cortese	Dirigente medico	S.C. Distretto
Fabrizio Faggiano	Direttore S.D.U.O.E.	S.D.U. Osservatorio Epidemiologico

Azione 12.1 Coordinamento "intersettoriale" prevenzione – cronicità

Rendicontazione delle attività realizzate nel 2025 a livello locale

- Il **Gruppo di lavoro multidisciplinare locale Prevenzione-Cronicità** è composto dalla referente Prevenzione e dalla referente Cronicità al bisogno affiancate dagli altri componenti del gruppo di lavoro del PL 12. Nel 2025 si sono svolti n. 10 incontri del gruppo di lavoro multidisciplinare locale Prevenzione-Cronicità. Negli incontri sono state programmate e organizzate le azioni previste, ci sono anche stati incontri di confronto e condivisione con stakeholder aziendali e si è partecipato congiuntamente agli incontri regionali online o in presenza (**indicatore PL12_OS06_IS03**).

- Il **Format regionale per le raccomandazioni sugli stili di vita sani** in fase di dimissioni ospedaliere e/o di certificazione di visita specialistica è stato recepito, dalle referenti del PL12, e poi presentato e condiviso con il Direttore Sanitario aziendale, con il Direttore del Presidio ospedaliero, con il Direttore del Distretto e con il Direttore della struttura DIPSA (Codice progetto ProSa 6864).

Con questi stakeholder aziendali si è stabilito di fornire il **Format "10 raccomandazioni per uno stile di vita salutare"** in versione B/N ai medici di medicina generale e agli specialisti ambulatoriali per la distribuzione ai pazienti. Mentre, poiché fra le persone in regime di ricovero ospedaliero è molto frequente la presenza di pazienti affetti da patologie croniche in quel contesto si è ritenuta molto meno indicata la distribuzione del format che riporta raccomandazioni di prevenzione primaria, si è pertanto convenuto di affiggere le locandine, che sintetizzano le raccomandazioni del format, nelle sale d'attesa dei reparti dei 2 presidi ospedalieri della ASL, nelle Case di Comunità e in tutte le sedi ambulatoriali e distrettuali della ASL con l'intento di raggiungere familiari e accompagnatori dei pazienti. Inoltre, da parte degli IFeC è stata avviata la distribuzione delle brochure, che riportano dettagliatamente le raccomandazioni, alle famiglie prese in carico.

- Il format per le raccomandazioni sugli stili di vita sani è stato successivamente presentato in UCAD (ufficio coordinamento delle attività distrettuali) e ai rappresentanti degli specialisti ambulatoriali interni (SAI) ottenendo un riscontro positivo per la distribuzione da parte dei medici di medicina generale e dei medici specialisti del format in occasione delle visite.

Copie di locandine e i file di tutta la documentazione inerente il progetto (format, brochure e flyer) sono stati inviati ai referenti di equipe dei MMG per la distribuzione a tutti i medici (Codice progetto ProSa 6864-Intervento 22381).

- Il Direttore della SS Nutrizione clinica ha preso accordi con la ditta fornitrice della mensa aziendale che si è dimostrata disponibile per la duplicazione delle locandine sulle tovagliette della mensa (Codice progetto ProSa 6864-Intervento 22380).

- Il format e tutta la documentazione inerente il progetto è stato personalizzato con il logo della ASL VC e con un QR code che invia alla sezione "Scegli uno stile di vita salutare" sul sito web aziendale che pubblica e presenta il format e riporta le indicazioni sulle proposte della ASL per facilitare la scelta di uno stile di vita salutare (Codice progetto ProSa 6864-Intervento 22374).

La sezione è raggiungibile a questo link: <https://aslvc.piemonte.it/servizi-e-prevenzione/tutti-i-servizi/scegli-uno-stile-di-vita-salutare/>

- In data 01/12/2025 è pervenuto in ASL il Documento predisposto dal gruppo di lavoro che ha lavorato sul "macro-schema" contenente gli elementi utili per la definizione di **Accordi locali con Associazioni di pazienti, Organizzazioni di volontariato, Associazioni di cittadini, a supporto delle iniziative e attività indirizzate alla promozione della salute e prevenzione** a favore di persone fragili e/o con patologie croniche.

- Il 23/12/2025 le referenti del PL12 si sono incontrate con la Presidente (Direttore Sanitario) della **Conferenza aziendale di Partecipazione (CAP)**, per condividere il documento e presentare una proposta di lavoro al fine di programmare successive fasi di lavoro per azioni di promozione della salute da condividere con i componenti della CAP che, come concordato, potranno essere realizzate nella prossima annualità, con il supporto del percorso proposto nella documentazione allegata (**indicatore PL12_OT03_IT08**).

- Con l'obiettivo di azioni di promozione della salute e prevenzione da condividere con Associazioni del territorio, durante l'anno 2025 si è già operato in ASL VC, infatti è stato approvato l'"Avviso Pubblico per la

Presentazione di Manifestazione di Interesse relativa al Progetto Attività Fisica Adattata (AFA) cui hanno aderito i seguenti ETS: ODV "APB-Amici Parkinsoniani Biellesi-Sede Vercelli" e APS ETS "Sezione Vercelli dell'Associazione Italiana Sclerosi Multipla (AISM) (vedi PP2 Azione 2.4 - Codice Progetto ProSa 6806).

Attori coinvolti

- Interni all'ASL: Referenti PL12, componenti Gruppo lavoro PL12, Direttore Sanitario aziendale, Direttore del Presidio ospedaliero, Direttore del Distretto, Direttore della struttura DIPSA, Direttore della SS Nutrizione clinica, MMG, IFeC, Specialisti ambulatoriali.

Indicatori di programma

Nome indicatore	Valore atteso locale 2025	Valore osservato al 31/12/2025	Motivazione eventuale scostamento
PL12_OT03_IT08 Accordi intersettoriali (b)	Proposta alla Conferenza di Partecipazione aziendale di Accordo locale	Proposta di Accordo locale presentata alla Presidente (Direttore Sanitario ASL) della Conferenza di Partecipazione aziendale	///
PL12_OS06_IS03 Gruppo multidisciplinare in ciascuna Azienda Sanitaria Locale/Presenza	Almeno 2 incontri	N. 10 incontri	///

Obiettivo e indicatore di processo

Obiettivo di processo	Indicatore di processo	Valore atteso locale 2025	Valore osservato al 31/12/2025	Motivazione eventuale scostamento
Attività del gruppo multidisciplinare aziendale	Format stili di vita sani per dimissioni ospedaliere/certificazioni visita specialistica	Personalizzazione e diffusione all'interno dell'ASL del format	Il format è stato personalizzato con logo della ASL e QR code e diffuso in ASL Codice progetto ProSa 6864	///
	Accordi con soggetti esterni al sistema sanitario che possono sostenere/contribuire alle azioni	Attivazione Conferenza di Partecipazione aziendale per definizione di Accordi locali	La Conferenza di Partecipazione aziendale non è ancora stata attivata Un obiettivo di promozione della salute nel 2025 è stato condiviso con ETS per il progetto aziendale AFA.	Poiché il modello di Accordo è stato reso disponibile solo a dicembre è risultato possibile solo l'incontro di presentazione e condivisione con la presidente della CAP

Azione 12.2 Formazione al *counselling* motivazionale (nazionale)

Rendicontazione delle attività realizzate nel 2025 a livello locale

- Nei primi mesi del 2025, al fine di facilitare l'adesione dei soggetti interessati, la coordinatrice aziendale del PLP e referente PL12, ha curato la diffusione e la promozione delle informazioni relative al **percorso formativo FAD 24 "Professionisti della salute: competenze trasversali nel supporto al cambiamento degli stili di vita"** e al percorso **"Professionisti dei luoghi di lavoro: competenze professionali trasversali nel supporto al cambiamento degli stili di vita dei lavoratori"** erogati da ASL Città di Torino.
- La diffusione delle informazioni sui percorsi formativi è avvenuta attraverso il contatto diretto di possibili operatori interessati alla partecipazione (molti hanno già partecipato negli anni scorsi) e attraverso il Servizio Formazione aziendale.
- Per il corso di formazione a distanza (FAD24) sul *counselling* motivazionale breve "Professionisti dei luoghi di lavoro: competenze professionali trasversali nel supporto al cambiamento degli stili di vita dei lavoratori" (indicatore PL12_OT02_IT12) sono risultati: **professionisti dell'ASL partecipanti n. 7 – formati n. 2.**
- Per il corso di formazione a distanza (FAD24) sul *counselling* motivazionale breve "Professionisti della salute: competenze trasversali nel supporto al cambiamento degli stili di vita a rischio" (indicatore PL12_OT02_IT11) sono risultati: **professionisti dell'ASL partecipanti n. 28 – formati n. 8 .**
- La coordinatrice aziendale del PLP e referente PL12 ha invitato a partecipare al corso di formazione a distanza FAD breve (8 ore) **"Promuovere salute: l'intervento motivazionale breve"** gli operatori dei Servizi Socio-Assistenziali e degli Enti del Terzo Settore del territorio della ASL di Vercelli. Sono risultati: **operatori partecipanti 4 – formati 2.**
- Due operatrici, componenti dei gruppi di lavoro del PP2 e PL12 (SDU Osservatori Epidemiologico), che hanno concluso nel 2025 la FAD 24 "Professionisti della salute: competenze trasversali nel supporto al cambiamento degli stili di vita", hanno partecipato al **corso regionale in presenza "L'intervento motivazionale breve dalla formazione all'applicazione"** dell'11 dicembre 2025.

Attori coinvolti

- Interni all'ASL: coordinatrice PLP/referente PL12, Servizio Formazione aziendale, operatori partecipanti al percorso formativo FAD24 e FAD30.
- Esterni all'ASL: SISP Prevenzione ASL Città di Torino, operatori dei Servizi Socio-Assistenziali e degli Enti del Terzo Settore.

Indicatori di programma

Nome indicatore	Valore atteso locale 2025	Valore osservato al 31/12/2025	Motivazione eventuale scostamento
PL12_OT02_IT11 Percorso formativo sul <i>counselling</i> rivolto a operatori sanitari e sociosanitari dei contesti opportunistici "FAD 24"	Partecipazione di almeno 8 operatori (in totale per i due corsi) per ogni Azienda Sanitaria	N. 28 partecipanti N. 8 formati	///
PL12_OT02_IT12 Percorso formativo sul <i>counselling</i> rivolto ai servizi di medicina di competenza "FAD24"		N. 7 partecipanti N. 2 formati	///

Obiettivo e indicatore di processo

Obiettivo di processo	Indicatore di processo	Valore atteso locale 2025	Valore osservato al 31/12/2025	Motivazione eventuale scostamento
Percorso formativo sull'intervento motivazionale breve per stakeholder	Programmazione della FAD breve (8 ore)	Diffusione della FAD ai destinatari del territorio	La FAD è stata diffusa agli operatori dei Servizi Socio-Assistenziali e degli Enti del Terzo Settore del territorio N. 4 partecipanti N. 2 formati	///

Azione 12.3 Promozione stili di vita salutari in contesti opportunistici

Rendicontazione delle attività realizzate nel 2025 a livello locale
<p>- Nel 2025 sono stati realizzati i seguenti eventi e iniziative aziendali in cui sono stati utilizzati i materiali di comunicazione validati a livello regionale: Banner e materiali dei focus tematici in occasione delle giornate internazionali, sempre con pubblicazione di news sul sito web aziendale (indicatore PL12_OT04_IT09).</p> <p>-World Obesity day - 04/03/2025 Consulenze allo Sportello Nutrizionale della SC SIAN e distribuzione opuscoli informativi su alimentazione e su attività fisica.</p> <p>-Giornata mondiale dell'attività fisica - 06/04/2025 Laboratorio territoriale, interaziendale ASL BI-VC.</p> <p>-Settimana mondiale per la riduzione del consumo di sale - 12-18/05/2025 Partecipazione a evento nella Giornata mondiale dell'Ipertensione con postazione informativa su importanza della riduzione del consumo di sale, sana alimentazione e benefici del cammino.</p> <p>-Giornata mondiale Senza Tabacco - 31/05/2025 Realizzazione di due postazioni informative (ingresso ospedale e piastra ambulatoriale Vercelli) e di sensibilizzazione con effettuazione del Test di Fagerstrom e distribuzione di brochure informative con anche riferimenti dell'ambulatorio aziendale di trattamento del tabagismo.</p> <p>-Settimana europea mobilità sostenibile - 16-22/09/2025 Pubblicazione quotidiana di pillole con messaggi inerenti al tema della settimana, su Facebook ASL. Giornata senza auto venerdì 19/09/2025: progetto rivolto ai dipendenti della Piastra ambulatoriale di Vercelli con valutazione attraverso questionario.</p> <p>-Settimana mondiale allattamento materno - 1-7/10/2025 Numerosi eventi realizzati nel corso della settimana, nei musei, nelle piazze e all'ospedale, a Vercelli ea Borgosesia. Pubblicazione News con Banner su sito web ASL</p> <p>Settimana mondiale per l'uso consapevole degli antibiotici - 18-24/11/2025 Pubblicazione quotidiana di pillole informative sul tema della settimana, su Facebook ASL e sui social del progetto aziendale Dedalo. Realizzazione di locandine a cura della SC Farmacia Territoriale e diffusione nelle Farmacie del territorio aziendale.</p> <p>- Inoltre si è proceduto all'affissione del Format "10 raccomandazioni per uno stile di vita salutare" nelle sale d'attesa dei reparti dei 2 presidi ospedalieri della ASL, nelle Case di Comunità e in tutte le sedi ambulatoriali della ASL con l'intento di raggiungere familiari e accompagnatori dei pazienti.</p> <p>- Nel 2025 si sono svolte attività di promozione della salute nei seguenti setting opportunistici (indicatore PL12_OT04_IT09):</p> <ul style="list-style-type: none"> - negli ambulatori della SC Medicina Interna dell'Ospedale S. Andrea di Vercelli in occasione della "XXI Giornata mondiale contro l'Ipertensione", del 17 maggio 2025 (Codice Progetto ProSa 6730 - Intervento 21873).

- in occasione dell'evento organizzato dalla SSD Endocrinologia e Diabetologia dell'Ospedale S. Andrea di Vercelli e dall'Associazione Diabetici di Vercelli per celebrare la **"Giornata mondiale del Diabete", del 14 novembre 2025** (Codice Progetto ProSa 6730 - Intervento 21935).

In questi due setting è stato possibile condividere con i direttori/referenti delle strutture di competenza l'opportunità di promuovere, da parte degli operatori del SDU Osservatorio Epidemiologico e della SSD SIAN, interventi di informazione e sensibilizzazione sulla promozione dell'attività fisica in particolare del cammino, e anche sulla sana e corretta alimentazione, sia direttamente con colloqui con i partecipanti alle giornate di sensibilizzazione organizzate, sia attraverso la distribuzione di opuscoli informativi e l'affissione di locandine.

Contemporaneamente alla Giornata mondiale contro l'ipertensione ricorreva anche la **Settimana mondiale per la riduzione del consumo di sale**, dal 12 al 18 maggio, per cui i materiali di comunicazione sulla riduzione del consumo di sale, validati a livello regionale e coerenti con la prevenzione dell'ipertensione, sono stati utilizzati nel contesto degli interventi con focus sull'ipertensione <https://aslvc.piemonte.it/giornata-dellipertensione-il-19-maggio-misurazione-e-counseling-ad-accesso-libero-allospedale-santandrea/>.

Attori coinvolti

- Interni all'ASL: coordinatrice PLP/referente PL12, Gruppo di lavoro PL12, operatori del SDU Osservatorio Epidemiologico e della SSD SIAN, direttori/referenti SC Medicina Interna e SSD Endocrinologia e Diabetologia.

- Esterni all'ASL: popolazione ASL.

Indicatori di programma

Nome indicatore	Valore atteso locale 2025	Valore osservato al 31/12/2025	Motivazione eventuale scostamento
PL12_OT04_IT09 Comunicazione e informazione Disponibilità di iniziative, strumenti, materiali di comunicazione	Realizzazione di almeno 1 iniziativa	N. 7 iniziative realizzate	///

Azione 12.4 Promozione della salute nei luoghi di cura per il personale sanitario

Rendicontazione delle attività realizzate nel 2025 a livello locale

- Il Gruppo multidisciplinare prevenzione-cronicità ha lavorato in sinergia con il Gruppo aziendale WHP per lo sviluppo delle iniziative di promozione della salute proposte per i dipendenti ASL. Ci si è confrontati periodicamente identificando iniziative già in corso da valorizzare o condividendo l'opportunità di iniziative da intraprendere. Si sottolinea che l'importante carenza di operatori dedicati ad attività di promozione della salute non permette di sviluppare iniziative di considerevole impatto.

- Si riportano monitoraggio e rendicontazione delle pratiche raccomandate e dei relativi interventi realizzati per i dipendenti ASL, secondo quanto definito dal "Modello organizzativo per l'avvio sperimentale della Rete WHP Regione Piemonte 2023-2025" (indicatore PP03_OS01_IS04 (b)):

- Titolo progetto WHP su ProSa **"La salute organizzativa negli operatori dell'ASL VC (WHP)"** Codice Progetto ProSa 4217

- Intervento ProSa codice 22270 **"Il Baracchino Perfetto, disponibilità dello sportello nutrizionale e**

La Salute a portata di pranzo"

- n. lavoratori ASL coinvolti 2179
- Tema di salute **Promozione di un'alimentazione salutare**

Comunicazione ai dipendenti ASL su consigli utili per una alimentazione e uno stile di vita salutari attraverso la diffusione sui canali Aziendali (intranet) dello strumento "Baracchino perfetto" e di informazioni sulla disponibilità dello "Sportello nutrizionale" aziendale in collaborazione con S.C. SIAN. Affissione di locandine "10 raccomandazioni per uno stile di vita salutare" nelle aree aziendali comuni in collaborazione con referenti PL12.

- Titolo progetto WHP su ProSa "La salute organizzativa negli operatori dell'ASL VC (WHP)" Codice Progetto ProSa 4217

- Intervento ProSa codice 22269 "Ospedale senza fumo"
- n. lavoratori ASL coinvolti 2179
- Tema di salute **Contrasto al fumo di tabacco**

Aggiornamento, approvazione e indicizzazione del regolamento aziendale per l'applicazione del divieto di fumo sulla base di:

- Definizione di cartellonistica aggiornata
- Estensione del divieto ai nuovi prodotti da fumo (sigarette elettroniche e sigarette a tabacco riscaldato)

Individuazione, in via sperimentale e previa approvazione degli organi competenti, di specifiche aree delimitate da destinare ai fumatori. Tali spazi saranno individuati da un apposito gruppo di lavoro nominato dalla Direzione. A cura del Servizio Osservatorio Epidemiologico.

- Titolo progetto WHP su ProSa "La salute organizzativa negli operatori dell'ASL VC (WHP)" Codice Progetto ProSa 4217

a) Intervento ProSa codice 22049 "Il Silenzio che cura – Giornata intensiva di mindfulness per personale ASL"

- n. lavoratori ASL coinvolti 50
- Tema di salute **Promozione del benessere personale e sociale**

Rafforzamento delle risorse individuali e di gruppo utili alla prevenzione del burn-out, alla promozione del benessere percepito e al miglioramento del clima organizzativo favorendo una maggiore consapevolezza dei processi interpersonali e delle dinamiche organizzative nei contesti sanitari. A cura della SC Psicologia.

b) Intervento ProSa codice 22662 "Sportello di supporto Psicologico per il personale"

- n. lavoratori ASL coinvolti 35
- Tema di salute **Promozione del benessere personale e sociale**

Accoglienza di stati di sofferenza relativi a conflittualità relazionali in contesto lavorativo.

Attori coinvolti

- Interni all'ASL: Gruppo multidisciplinare prevenzione-cronicità, Gruppo aziendale WHP, Operatori SC SIAN, SDU Osservatorio Epidemiologico, SC Psicologia.

Indicatori di programma

Nome indicatore	Valore atteso locale 2025	Valore osservato al 31/12/2025	Motivazione eventuale scostamento
PL12_OT04_IT09 Comunicazione e informazione Disponibilità di iniziative, strumenti, materiali di comunicazione	Diffusione di almeno 1 intervento di comunicazione/informazione realizzato a livello regionale	N. 7 interventi Vedi Azione 12.3	///
PP03_OS01_IS04 Luoghi di lavoro raggiunti dal Programma (b) (PP3) (N. Aziende Sanitarie e Ospedaliere aderenti al Programma che realizzano almeno un intervento tra quelli previsti dal "Documento regionale di pratiche raccomandate e sostenibili" per ciascuna area indicata nel Documento stesso) / (N. Aziende sanitarie e ospedaliere aderenti al Programma) x 100	Rendicontare le pratiche raccomandate realizzate nella propria Asl per i propri dipendenti, e i relativi interventi, secondo quanto previsto dal "Modello organizzativo per l'avvio sperimentale della Rete WHP Regione Piemonte 2023-2025" utilizzando la Banca dati ProSa e la rendicontazione PLP	N. 4 pratiche raccomandate realizzate Codice Progetto ProSa 4217	///

Azione 12.5 Promozione della salute in contesti territoriali deprivati (azione *equity-oriented*)

Rendicontazione delle attività realizzate nel 2025 a livello locale

- Il progetto orientato all'equità denominato "**Individuazione di interventi di prevenzione e promozione della salute prioritari in contesti di popolazione svantaggiata e fragile - seconda fase progetto europeo Vigour**", inserito nella banca dati ProSa Codice Progetto 6578 – Intervento 22550, è stato rivolto ai Comuni afferenti alla Casa di Comunità di Santhià, area territoriale ex USL Santhià, risultata deprivata con metodo HAZ ed è stato sviluppato in seguito all'esperienza di un precedente progetto europeo realizzato in ASL «Progetto Vigour» con riferimento ai modelli di integrazione delle cure e dei percorsi socio-sanitari (<https://www.sistemasalutepiemonte.it/index.php/pubblicazioni/pub-progettazione-eu-hmenu/15-pubblicazioni/274-esiti-progetto-vigour>) (indicatore PL12_OT01_IT01).
- A causa delle molteplici difficoltà legate all'indisponibilità di risorse umane e all'impossibilità di avviare azioni di pianificazione integrata fra prevenzione e cronicità (soprattutto mancanza di IFeC) non è stato possibile mettere in atto le azioni identificate nel Report di analisi dei dati rilevati attraverso la somministrazione di un questionario telefonico somministrato alla popolazione ultrasessantacinquenne in condizioni di vita "In solitudine" senza caregiver (famiglie unipersonali) la solitudine e l'essere anziano sono fattori predittivi di una maggiore fragilità. Il questionario aveva l'obiettivo di definizione di interventi prioritari di prevenzione primaria o anche terziaria (per chi avesse già qualche patologia conclamata) dei fattori di rischio comportamentali (SOE ASL VC/3/2023). I fattori di rischio comportamentali modificabili più frequentemente rilevati sono risultati: scarsa attività fisica con anche rischio di cadute, dipendenza dal fumo.
- **Al fine di superare le criticità emerse si è quindi proceduto cercando di attivare azioni intersettoriali che, seppur con difficoltà di approccio, hanno permesso di condividere con Comuni, ETS, Centri anziani del territorio priorità di intervento e di ottenere la loro collaborazione. Di conseguenza si sono potuti avviare interventi di promozione della salute in vari Comuni del territorio: attivazione di gruppi di cammino con formazione di facilitatori, ed eventi informativi sugli stili di vita salutari.**
- **Il progetto è stato valutato attraverso la scheda**, che si allega, sottoscritta dalla referente del progetto che ha partecipato e contribuito al processo di valutazione/autovalutazione, effettuato con un'esperta del Centro DORS che ha redatto la scheda.
- Il progetto è stato presentato in occasione dell'incontro regionale di scambio e confronto tra le ASL piemontesi, del 17 dicembre 2025, cui hanno partecipato per l'ASL di Vercelli la referente Prevenzione e la referente Cronicità, referenti del PL12 e componenti del gruppo di lavoro multidisciplinare locale Prevenzione-Cronicità (indicatore PL12_OT01_IT01).
- In continuità con gli obiettivi del progetto, rimodulati in relazione alle risorse disponibili e con quelli degli interventi che è stato possibile sviluppare e che si intendono implementare nei Comuni dell'Area HAZ e/o di altre aree in cui emergano fenomeni di deprivazione è stato possibile confrontarsi con la presidente della Conferenza aziendale di Partecipazione (CAP) e si auspica prossimamente di poter proporre e condividere questi obiettivi con i componenti della CAP.

Attori coinvolti

Interni all'ASL: Referenti PL 12, gruppo di lavoro PL12, Presidente della Conferenza aziendale di Partecipazione

Esterni all'ASL: Amministratori Comuni area HAZ, ETS, Centri anziani

Indicatori di programma

Nome indicatore	Valore atteso locale 2025	Valore osservato al 31/12/2025	Motivazione eventuale scostamento
PL12_OT03_IT08 Accordi intersettoriali (b)/Presenza di Accordi con soggetti esterni al sistema sanitario che possono sostenere/ contribuire alle azioni (es. ANCI, Associazioni di promozione sociale e/o Sportiva, ecc.)	Proposta alla Conferenza di Partecipazione aziendale di Accordo locale	La Proposta di Accordo non è ancora stata presentata alla CAP poiché il modello di Accordo è stato reso disponibile solo a dicembre. Dopo presentazione alla presidente della CAP si sta lavorando per la proposta dei progetti alla Conferenza di Partecipazione aziendale	Poiché il modello di Accordo è stato reso disponibile solo a dicembre è risultato possibile solo l'incontro di presentazione e condivisione con la presidente della CAP
PL12_OT01_IT01 Lenti di equità Progetti di promozione della salute in aree a maggior deprivazione dell'ASL	Partecipazione alla valutazione e alla comunicazione degli esiti dei progetti	2 operatori dell'ASL ,la referente Prevenzione e la referente Cronicità, hanno partecipato alla valutazione e all'incontro di comunicazione degli esiti dei progetti il 17/12/2025	///

Altre attività di iniziativa locale / 1

Azioni in contesti territoriali deprivati al fine di superare criticità emerse

L'evento formativo/informativo **"Invecchiamento attivo, in salute. Attivi e migliora la qualità della vita, l'età è solo un numero"** è stato rivolto ai cittadini di Vercelli nell'ambito del progetto con **"Energia Plurale"** (sostenuto da Caritas Eusebiana e Cooperativa sociale 181 di Vercelli) in data 16/05/2025 (Codice progetto ProSa 6838 - Intervento 21892) e ai cittadini del Comune di Carisio su invito del Sindaco in data 01/10/2025 (Codice progetto ProSa 6838 - Intervento 21893).

Gli incontri, realizzati a cura di specialisti della ASL VC, sono stati aperti stimolando una riflessione generale sul perché sia importante oggi promuovere l'invecchiamento attivo come strumento di benessere e su come le scelte quotidiane possano incidere sulla qualità della vita. Sono seguite relazioni tutte incentrate sulla promozione di stili di vita idonei al raggiungimento della condizione di invecchiamento attivo.

E' stato presentato un intervento sull'alimentazione corretta che è la base per un benessere fisico e mentale, che fornisce energia, prevenendo malattie e migliorando l'umore.

Sono state fornite indicazioni utili sulla prevenzione delle cadute in ambiente domestico, ancora oggi tra le principali cause di ospedalizzazione tra gli anziani a volte anche con gravi esiti.

E' seguito un approfondimento sulla forte relazione tra cultura, benessere e salute che è dimostrata da numerose evidenze scientifiche, infatti la partecipazione ad attività culturali migliora la salute fisica e mentale, riducendo stress, declino cognitivo e favorisce la resilienza con un impatto positivo sulla qualità della vita e sulla longevità.

Infine è stato approfondito il rapporto fra uno stile di vita attivo, la salute e il benessere di tutti e a ogni età come ampiamente dimostrato dagli studi scientifici. Con un particolare focus sul cammino, attività fisica accessibile, economica, sostenibile che ha importanti benefici sulla salute.

A Carisio a conclusione dell'incontro gli IFec della ASL hanno presentato ai cittadini un programma di autogestione delle malattie croniche basato sulle evidenze (Metodo Stanford). Questo corso è poi stato effettuato fra ottobre e novembre.

Altre attività di iniziativa locale / 2

Azioni in contesti territoriali deprivati al fine di superare criticità emerse

Programma educativo: "Insieme per stare bene"-Programma di autogestione delle malattie croniche basato sulle evidenze.

L'attuale quadro demografico è caratterizzato da un progressivo invecchiamento della popolazione e da un aumento della prevalenza delle patologie croniche, che rappresentano uno dei principali determinanti di riduzione dell'autonomia, di incremento dei bisogni assistenziali e di utilizzo continuativo dei servizi sanitari. In particolare nella popolazione della ASL di Vercelli si rileva un indice di invecchiamento superiore alla media regionale e una prevalenza significativa di condizioni croniche nelle fasce di età ≥ 65 anni.

Nell'ambito delle attività previste dal PLP ASL VC 2025, gli Infermieri di Famiglia e Comunità della ASL hanno progettato e realizzato nel Comune di Carisio un programma di autogestione delle malattie croniche basato sulle evidenze, rivolto ai cittadini affetti da patologie croniche, familiari, caregiver e volontari.

Il programma ha coinvolto n. 15 partecipanti ed è stato articolato in sei incontri di gruppo (09/10/2025, 16/10/2025, 23/10/2025, 30/10/2025, 06/11/2025, 13/11/2025) della durata di circa 2 ore e mezza ciascuno, con cadenza settimanale, svolti presso una sede messa a disposizione dalla comunità locale.

Il programma educativo si è basato sul "Metodo Stanford di Autogestione delle Malattie Croniche", si tratta di un programma educativo strutturato, sviluppato dalla Stanford University e validato a livello internazionale attraverso consolidate evidenze scientifiche.

Si fonda sul concetto di auto-efficacia, ovvero sulla capacità della persona di affrontare problemi, assumere decisioni consapevoli, pianificare azioni concrete e mantenere nel tempo comportamenti salutari.

L'applicazione del metodo Stanford si inserisce nelle funzioni proprie dell'Infermiere di Famiglia e Comunità, in particolare nell'ambito della promozione della salute, dell'educazione terapeutica e del supporto all'autogestione della cronicità.

Durante gli incontri sono stati applicati in modo strutturato i principali elementi del Metodo Stanford, attraverso un approccio partecipativo e centrato sulla persona.

In particolare sono stati affrontati:

- definizione di piani di azione settimanali personalizzati;
- utilizzo di strumenti di problem solving;
- tecniche di gestione emotiva e dello stress;
- promozione di stili di vita salutari (alimentazione, attività fisica adattata, prevenzione delle cadute, qualità del sonno);
- valorizzazione del confronto tra pari e del supporto reciproco; orientamento ai servizi sanitari territoriali.

Il programma ha favorito un coinvolgimento attivo dei partecipanti e un apprendimento basato sull'esperienza.

L'iniziativa ha registrato un elevato livello di gradimento da parte dei partecipanti, che hanno espresso apprezzamento per la modalità di lavoro di gruppo, per l'approccio pratico e per l'utilità degli strumenti proposti nella gestione della quotidianità. È emersa una percezione positiva rispetto al rafforzamento della consapevolezza del proprio percorso di salute e alla possibilità di condividere esperienze e strategie con altri cittadini in condizioni simili. I partecipanti hanno inoltre manifestato interesse alla prosecuzione di iniziative analoghe.

L'esperienza realizzata nel Comune di Carisio si configura come azione coerente con il Programma Libero 12 del PLP ASL VC 2025, contribuendo agli obiettivi di:

- promozione dell'autogestione della cronicità;
- empowerment della popolazione;
- sostegno all'invecchiamento in salute;
- rafforzamento del ruolo degli Infermieri di Famiglia e Comunità nel setting sanitario territoriale.

L'intervento risulta replicabile in altri contesti territoriali e valorizzabile come buona pratica aziendale.

ProSa Codice progetto 6887 – Intervento 22767

Altre attività di iniziativa locale / 3

Le **attività di promozione della salute** continuano nel contesto del progetto Dedalo nato con questo obiettivo e diventato supporto di tutte le azioni del PLP inerenti questo ambito.

Il progetto Dedalo continua ad essere seguito da un folto gruppo di persone adulte e anziane che continuano ad essere coinvolte e che aderiscono alle progettualità messe in campo.

Il **Progetto Dedalo – Volare sugli anni** è stato avviato dall'ASL di Vercelli nel 2018, con la collaborazione dell'Università del Piemonte Orientale (UPO) e dei Comuni di Vercelli prima e successivamente anche di Santhià, insieme a molteplici organizzazioni e associazioni del territorio, con l'obiettivo di promuovere stili di vita salutari e prevenire le patologie associate all'invecchiamento.

Una delle azioni fondamentali di Dedalo è creare un dialogo con le istituzioni e le associazioni del territorio, sviluppando iniziative che promuovano la salute e il benessere della popolazione adulta del vercellese.

Queste proposte sono articolate in quattro percorsi complementari:

- *Buona alimentazione*

Che offre corsi, conferenze, incontri con specialisti e laboratori.

- *Muoversi insieme*

Che guida attraverso varie proposte per l'attività fisica.

- *Meraviglia e stupore*

Che accompagna in visite museali, corsi di meditazione, danza.

- *Scoperta del territorio*

Che invita a conoscere e ad appassionarsi all'ambiente che ci circonda.



PL 13 ALIMENTI E SALUTE

Rendicontazione 2025

Referente del programma		
Nome e Cognome	Ruolo	Struttura di appartenenza
Maria Luisa Berti	Dirigente Medico SIAN	S.S.D. S.I.A.N.
Tel 0161 593027 - E-mail: mluisa.berti@aslvc.piemonte.it		
Elena Pavoletti	Direttore	SC Veterinario Area B
Tel. 0161 593092 - 3486017721 - E-mail: elena.pavoletti@aslvc.piemonte.it		

Componenti del gruppo di lavoro		
Nome e Cognome	Ruolo	Struttura di appartenenza
Luisa Novella	Dietista	S.S.D. S.I.A.N.
Giulia Paglino	Dirigente Biologo	S.S.D. S.I.A.N.
Chiara Callari	Dirigente Biologo	S.S.D. S.I.A.N.
Alessandro Suno	Dirigente Veterinario	S.C. Veterinario Area B
Marianna Guarcello	Responsabile	S.S.D. Dietologia e Nutrizione Clinica
Dario Bossi	Direttore	S.S.D. Veterinario Area C

Azione 13.1 Gruppo di lavoro intersettoriale di ricerca e documentazione sui determinanti di salute correlati all'alimentazione

Rendicontazione delle attività realizzate nel 2025 a livello locale

- Nel corso dell'anno 2025 sono state divulgate le "Proposte operative per la ristorazione collettiva scolastica", condivise dalla Regione Piemonte, alle Ditte appaltatrici operanti nel territorio dell'ASL VC e le "Proposte operative per la ristorazione assistenziale ed ospedaliera" ai relativi Comuni ed alle Ditte appaltatrici delle mense delle case di riposo e delle strutture assistenziali presenti sul territorio dell'ASL VC;
- Sono stati inviati, inoltre, ai MMG ed ai PLS, il report aziendale di "OKkio alla salute 2023", a cui hanno partecipato alcuni Istituti Comprensivi/Scuole Paritarie del territorio di competenza dell'ASL VC, ed il materiale del "Progetto BIG" dell'I.S.S., comprendente una presentazione con vignette educative ed informative ed alcune info grafiche per promuovere stili di vita salutari nei bambini e nelle loro famiglie in occasione degli accessi ambulatoriali.
- Infine, durante la valutazione dei menù scolastici, è stata evidenziata l'opportunità di favorire nello spuntino di metà mattina il consumo della frutta, distribuita in mensa a pranzo, in sostituzione della consueta merenda portata da casa, al fine di contrastare la malnutrizione e disincentivare il consumo di prodotti dolci e salati ultra lavorati. Tale proposta è stata condivisa in primis alle scuole materne ed elementari statali del territorio di Santhià, individuato come area svantaggiata dallo strumento HAZ (Health Action Zone), esortando la collaborazione delle famiglie per facilitare il più possibile l'adesione alla suddetta proposta da parte di tutti i bambini.

Attori coinvolti

- Interni alla ASL: Operatori SSD SIAN (Dirigente medico, Dirigenti Biologi, Dietista), Distretto ASL VC.
- Esterni alla ASL: MMG e PLS.

Indicatori di programma

Nome indicatore	Valore atteso locale 2025	Valore osservato al 31/12/2025	Motivazione eventuale scostamento
PL13_OT02_IT02 Attivazione di gruppi intersettoriali a livello regionale nei quali siano presenti i soggetti che a vario titolo e con ruoli diversi intervengono nella filiera agro-alimentare. Presenza di gruppi di lavoro intersettoriali. Produzione di indirizzi operativi, linee guida, documentazione di approfondimento. Organizzazione di eventi formativi.	Diffusione delle "proposte operative per la ristorazione collettiva" a livello locale verso i portatori di interesse.	Attuata la diffusione delle "Proposte operative per la ristorazione collettiva" a livello locale verso i portatori di interesse	///
PL13_OT04_IS04 Integrazione evidence-based nei percorsi delle principali patologie croniche non trasmissibili. Progettazione integrata di strategie e interventi di prevenzione nei percorsi delle MCNT.	L'ASL VC di Vercelli svolgerà azioni integrate per l'intercettazione precoce e la lotta alla malnutrizione in ambito pediatrico, almeno per uno dei tre gradi di complessità individuati a livello regionale	In calce ad ogni vidimazione dei menù scolastici pervenuti al SIAN, è stato riportato l'invito di consumare la frutta fornita per il pasto in mensa come spuntino di metà mattina per contrastare l'assunzione di cibi meno salutari, favorendo così l'adesione ad uno	///

		stile di vita alimentare protettivo nei confronti dell'insorgenza di patologie legate al sovrappeso negli anni futuri	
--	--	---	--

Azione 13.2 Interventi formativi destinati agli operatori sanitari

Rendicontazione delle attività realizzate nel 2025 a livello locale

- La formazione a cascata degli operatori afferenti ai Servizi SIAN, SVET A, SVET B, SVET C è stata svolta dal personale SIAN e dei Servizi Veterinari attraverso la condivisione in forma telematica (tramite email e con la cartella condivisa del Servizio), dei materiali didattici presentati durante gli incontri di formazione tenutisi in modalità residenziale.
- Due operatori del SIAN, in data 03 ottobre 2025, hanno partecipato al corso sullo spreco alimentare, intitolato "Tradizione, Innovazione e Cooperazione per Prevenire gli Sprechi Alimentari", presso l'Ospedale Ferrero di Verduno (CN), organizzato dall'ASL CN2. Inoltre, è stata garantita la presenza di almeno un operatore SIAN dell'ASL VC ai seguenti corsi, organizzati dalle altre ASL regionali e da alcuni Istituti Zooprofilattici (IZS) della Regione Piemonte: "Laboratorio Equità 2025" organizzato dall'ASL TO3; "Rischio microbiologico nella produzione di alimenti pronti al consumo (rte): L'approccio ispettivo e valutativo dell'autorità competente", organizzato dall'ASL CN1; "Dall'accettazione del campione al rapporto di prova: protocolli operativi del laboratorio ufficiale" organizzato dall'IZS PLV; "Progetto Celiachia Regione Piemonte 2025" organizzato da ASL TO3 insieme ad AIC ed infine "Il controllo ufficiale nella produzione primaria e trasformazione dei prodotti di origine animale e vegetale", organizzato da ASL NO.

Attori coinvolti

- Interni all'ASL: Operatori SSD SIAN (Dirigente medico, Dirigenti Biologi, Dietista, TPALL), operatori SSD Veterinario Area C, Operatori SC Veterinario Area B, Operatori SSD Veterinario Area A.
- Esterni all'ASL: stakeholders territoriali, Operatori Servizi Veterinari ASL TO4 e ASL CN2.

Indicatori di programma

Nome indicatore	Valore atteso locale 2025	Valore osservato al 31/12/2025	Motivazione eventuale scostamento
PL13_OT03_IT03 programma di formazione regionale che preveda un coordinamento degli eventi formativi regionali e locali su: caratteristiche e impatto sulla salute, dal punto di vista nutrizionale e della sicurezza, delle diverse componenti degli alimenti: valutazione costo/beneficio delle scelte nutrizionali; caratteristiche e impatto sull'ambiente dei principali ingredienti degli alimenti; importanza e strumenti per la riduzione degli sprechi.	Descrizione delle modalità attraverso le quali viene gestita la formazione a cascata a livello aziendale nella rendicontazione PLP	<p>Gli operatori del SIAN e dei Servizi Veterinari dell'ASL VC hanno provveduto alla condivisione del materiale didattico inerente i corsi di formazioni a cui hanno partecipato durante l'anno 2025</p> <p>1 operatore SIAN e 2 operatori SISP hanno partecipato al corso sul contrasto alle disuguaglianze organizzato da ASL TO3 a Torino nel giugno 2025</p> <p>È stata confermata la presenza di due operatori del SIAN afferenti al PL13 e due operatori SISP al corso formativo regionale sullo spreco alimentare organizzato dall'ASL CN2 in data 03 ottobre 2025</p>	///

Altre attività di iniziativa locale

Oltre ai corsi di formazione residenziali, alcuni operatori neoassunti del SIAN hanno partecipato anche a corsi di formazione a distanza (FAD) inerenti alcuni ambiti di competenza del Servizio di appartenenza, tra cui:

- Corso FAD: *"LA SORVEGLIANZA SULLE MTA IN PIEMONTE: STATO DELL'ARTE E NOVITÀ INTRODOTTE (aggiornamento 2025)";*
- Corso FAD: *"FORMAZIONE E ADDESTRAMENTO DEL PERSONALE DELL'AUTORITÀ COMPETENTE PER L'ESECUZIONE DEI CONTROLLI UFFICIALI E ALTRE ATTIVITÀ UFFICIALI AI SENSI DEL REG.UE 2017/625";*
- Corso FAD: *"PROGETTO REGIONALE CELIACHIA: LA FORMAZIONE DEI FORMATORI".*

Azione 13.3 Interventi formativi destinati agli operatori del settore alimentare

Rendicontazione delle attività realizzate nel 2025 a livello locale

- In data 10 dicembre 2025, presso i locali dell'ASL VC, si è svolto un incontro di formazione organizzato dal SIAN e destinato ai diversi operatori del settore alimentare (OSA), al fine di sensibilizzare i partecipanti, che operano nell'ambito della ristorazione collettiva scolastica e socio-assistenziale, sui possibili rischi nella somministrazione di cibo senza glutine e sulle corrette prassi igienico sanitarie per quanto riguarda la produzione, la lavorazione ed in generale la manipolazione dei prodotti privi di glutine.

- L'evento, organizzato in orario pomeridiano dalle ore 14.30 alle ore 16.30, contava 30 iscritti, ma alla fine si sono presentati 34 partecipanti. Sono state preparate ed esposte due presentazioni, una con focus sulla celiachia ed una sulle *"Proposte operative per la ristorazione collettiva scolastica e socio-assistenziale"*, seguendo il programma qui di seguito riportato:

1. BENVENUTO E PRESENTAZIONI
2. CELIACHIA:
 - 2.1 COS'E'?
 - 2.2 MANIFESTAZIONI CLINICHE
 - 2.3 FATTORI DETERMINANTI
 - 2.4 DIAGNOSI
 - 2.5 TERAPIA
3. ALIMENTI «SENZA GLUTINE»
4. NORMATIVA
5. REQUISITI PER IL «SENZA GLUTINE»
6. CONSIGLI PER LA GESTIONE DEL «SENZA GLUTINE» NELLA RISTORAZIONE COLLETTIVA
7. ESERCITAZIONI (2 casi)
8. PROPOSTE OPERATIVE RISTORAZIONE COLLETTIVA ASSISTENZIALE E SCOLASTICA
9. RILASCIO ATTESTATI DI PARTECIPAZIONE

Attori coinvolti

- Interni all'ASL: Operatori SSD SIAN (Dirigente Biologo e Dietista)
- Esterni all'ASL: OSA afferenti alla ristorazione collettiva scolastica ed assistenziale

Indicatori di programma

Nome indicatore	Valore atteso locale 2025	Valore osservato al 31/12/2025	Motivazione eventuale scostamento
PL13_OT03_IT03 Programma di formazione regionale che preveda un coordinamento degli eventi formativi regionali e locali, su: caratteristiche e impatto sulla salute, dal punto di vista nutrizionale e della sicurezza, delle diverse componenti degli alimenti; valutazione costo/beneficio delle scelte nutrizionali; caratteristiche e impatto sull'ambiente dei principali ingredienti degli alimenti; importanza e strumenti per la riduzione degli sprechi	Realizzazione di almeno un intervento mirato di formazione/informazione sulla celiachia	Sono stati realizzati n. 01 interventi di formazione/informazione sulla celiachia in data 10 dicembre 2025, a cui hanno presenziato 34 OSA della ristorazione collettiva	///

Altre attività di iniziativa locale

Quattro operatori del SIAN (due Dirigenti Biologi e due Tecnici della Prevenzione) hanno aderito al "Progetto Celiachia 2025" della Regione Piemonte, effettuando, in orario extra lavorativo, i 4 interventi previsti presso le cucine della ristorazione collettiva ospedaliera.

Azione 13.4 Programma di comunicazione rivolto alla popolazione generale e agli operatori delle filiere di produzione e commercializzazione degli alimenti

Rendicontazione delle attività realizzate nel 2025 a livello locale

- Nel corso dell'anno 2025 il SIAN dell'ASL VC ha manifestato la propria disponibilità a partecipare a diversi incontri rivolti alla popolazione generale, finalizzati alla diffusione di contenuti sulla sana alimentazione, nell'ambito della prevenzione primaria.
- In totale, sono stati effettuati cinque interventi a Vercelli, di cui:
 - un incontro in occasione del *World Obesity Day*, in data 4 marzo 2025, presso la Piastra Poliambulatoriale. Due dirigenti del SIAN hanno accolto i cittadini mediante un colloquio individuale nel corso del quale, dopo ad aver conosciuto le loro abitudini alimentari, sono state effettuate le misurazioni della circonferenza addominale, del peso e dell'altezza, e sono state divulgate le indicazioni dell'ultima edizione delle Linee Guida della Sana Alimentazione.
 - In data 17 maggio 2025, in occasione della settimana della lotta all'ipertensione Arteriosa, si è svolto un incontro nel corso del quale è stato proposto, insieme ai professionisti della SS Medicina Ospedaliera del Presidio Ospedaliero S. Andrea di Vercelli, un momento di formazione sulle strategie preventive alimentari per contrastare il riscontro di rilievi pressori alterati, sia nell'ambito della prevenzione primaria che secondaria.
 - Nella Settimana Nazionale della Celiachia, il SIAN dell'ASL VC ha collaborato con AIC Piemonte invitando i Gestori delle mense scolastiche a proporre, in una delle giornate della settimana citata, un pranzo con alimenti totalmente privi di glutine.
 - È stato eseguito un intervento all'interno del corso per conduttori di gruppi di cammino realizzato dall'Osservatorio Epidemiologico il 28 febbraio 2025, presso la Piastra Poliambulatoriale di Vercelli.
 - Infine un operatore del SIAN ha partecipato come relatore a due incontri sull'invecchiamento attivo

realizzato dall'Osservatorio Epidemiologico presso lo spazio GIOIN di Vercelli, in data 16 maggio 2025, e presso il Comune di Carisio, in data 1 ottobre 2025.

- Tre Dirigenti del Servizio Veterinario Area B su richiesta della Provincia (Settore Caccia e Pesca ATCVC1) hanno tenuto un corso di formazione per cacciatore formato, articolato in 3 giornate (17-29 e 30 settembre 2025) per un totale di 6 ore di docenza con test finale abilitante a cui hanno partecipato 200 iscritti ed in cui sono state trattate norme igienico-sanitarie e tecniche adeguate per la manipolazione, il trasporto, l'eviscerazione, la conservazione di capi di selvaggina selvatica dopo l'abbattimento, contaminazioni ambientali o altri fattori che possano incidere sulla salute umana dopo il consumo.

Attori coinvolti

- Interni all'ASL: Operatori SSD SIAN (Dirigente medico, Dirigenti biologi, Dietista), Osservatorio Epidemiologico ASL VC, Reparto Medicina Ospedaliera del Presidio Ospedaliero Sant'Andrea dell'ASL VC, Operatori SC Veterinario Area B (Dirigenti Veterinari Area B)
- Esterni all'ASL: Cittadini della Popolazione generale, Gestori delle mense scolastiche, personale della Provincia di Vercelli e guardia parchi.

Indicatori di programma

Nome indicatore	Valore atteso locale 2025	Valore osservato al 31/12/2025	Motivazione eventuale scostamento
PL13_OT04_IT04 Predisporre un programma di comunicazione pluriennale rivolto ai diversi settori delle filiere di produzione e commercializzazione degli alimenti e ai consumatori, coordinato e integrato tra i diversi servizi che possono svolgere un ruolo nella promozione di una dieta sana Disponibilità del programma di comunicazione pluriennale e predisposizione interventi di informazione e sensibilizzazione	Almeno un intervento coordinato di informazione e sensibilizzazione per ciascuna ASL	Sono stati realizzati complessivamente n. 05 interventi di informazione e sensibilizzazione coordinati da ASL VC	///

Altre attività di iniziativa locale

È stato predisposto un volantino informativo sulle modalità di accesso allo sportello nutrizionale, gestito dal SIAN, che è stato pubblicato sulla Intranet aziendale ed inoltrato al SISP dell'ASL VC per la diffusione nelle Aziende interessate.

Azione 13.5 Definizione di un programma di promozione della dieta sana, equilibrata e sostenibile per il contrasto di sovrappeso e obesità nei bambini (*azione equity-oriented*)

Rendicontazione delle attività realizzate nel 2025 a livello locale

- Per tutti gli Istituti Comprensivi del territorio dell'ASL Vercelli e presenti all'interno del "Catalogo Scuola 25-26" è stato predisposto e proposto il Progetto "*Spuntini, Merende e tanto altro*" che prevedeva tre incontri di 3 ore ciascuno, due dei quali dedicati alla formazione del personale docente e l'ultimo riservato ad una valutazione finale e discussione collegiale tra i vari attori coinvolti. Nel corso delle giornate di formazione sono stati condivisi i risultati dei progetti "OKkio alla salute 2023" e "HBSC (Health Behaviour in School-aged Children)", la presentazione delle Linee Guida della Sana Alimentazione, con focus sull'importanza di consumare frutta fresca nello spuntino di metà mattina e sulla lettura delle etichette.
- Inoltre, si è concordata la predisposizione da parte delle insegnanti di una sperimentazione da fare in classe per la modifica e l'adesione a nuove abitudini alimentari. Hanno aderito al progetto n. 3 Istituti Comprensivi che sono:
 - Istituto Comprensivo "S. Ignazio" di Santhià, con le insegnanti della scuola primaria Pellico,
 - Istituto Comprensivo "Lanino" di Vercelli, con l'insegnante della scuola primaria,
 - Istituto Comprensivo "Livorno - Tronzano" di Livorno Ferraris, con le insegnanti della Scuola Secondaria di 1° grado di Bianzè e insegnanti della Scuola Secondaria di 1° grado di San Germano.
- In data 22/10/2025 si è tenuta la riunione, convocata dal SIAN, per la presentazione del progetto alle insegnanti interessate, ovvero le docenti delle scuole di Santhià, Bianzè e San Germano.
- In data 13/11/2025 è pervenuta da parte delle docenti delle scuole Secondaria di 1° grado di Bianzè e Secondaria di 1° grado di San Germano la rinuncia al progetto.
- In data 25/11/2025 si è svolto l'incontro formativo con le insegnanti della scuola primaria Pellico, in cui sono stati presentati il "Progetto Big" e la "Sostenibilità a tavola nelle mense scolastiche", ed è stato fornito del materiale utile per la sperimentazione in capo alle docenti.
- Infine, è stato programmato un incontro tra aprile 2026 e maggio 2026 in cui verranno comunicati gli esiti finali del progetto e l'impatto che quest'ultimo ha avuto sulle classi partecipanti. È stata assicurata dal personale SIAN la disponibilità al supporto al personale docente in caso di criticità o necessità di confronti nel corso del progetto.

Attori coinvolti

- Interni all'ASL: Operatori SSD SIAN (Dirigente medico, Dirigenti biologi e Dietista)
- Esterni all'ASL: Comuni, Associazioni ed altri *stakeholders* operanti nel settore scuola, referenti OKkio alla Salute.

Indicatori di programma

Nome indicatore	Valore atteso locale 2025	Valore osservato al 31/12/2025	Motivazione eventuale scostamento
Plessi di scuole dell'infanzia, primarie o secondarie di I grado raggiunti dai progetti di promozione di una sana alimentazione	Aumento del numero di plessi raggiunti dai progetti nell'area svantaggiata o almeno un nuovo istituto scolastico/agenzia formativa raggiunto dai progetti (v. PP1 azione 1.8)	A seguito dell'offerta formativa sulla sana alimentazione inserita nel "Catalogo Scuole 25-26" sono risultate interessate n. 4 classi afferenti ai Comuni allocati nell'area svantaggiata (2 per la scuola primaria e 2 per la scuola secondaria di I grado). Successivamente al primo incontro hanno mantenuto l'adesione al progetto le 2 classi di scuola primaria.	///

Azione 13.6 Interventi formativi destinati agli operatori del settore alimentare

Rendicontazione delle attività realizzate nel 2025 a livello locale

- Nel corso dell'anno 2025, utilizzando le nuove schede di valutazione del rischio nutrizionale condivise dalla Regione Piemonte, con la finalità di implementare le attività di raccolta dati sulla qualità nutrizionale dei pasti offerti nella ristorazione collettiva, sono stati eseguiti 25 interventi di vigilanza/valutazione nutrizionale, di cui 13 nella ristorazione scolastica (13 scuole tra quelle dell'infanzia e primarie, e 8 asili nidi o micronidi) e 5 nella ristorazione socio-assistenziale.
- Generalmente, le principali criticità riscontrate hanno riguardato le modalità di porzionatura, in quanto non erano presenti procedure standardizzate per la somministrazione delle pietanze, nonché la tendenza a concedere il bis dei primi piatti. In tutte le mense, in particolare in quelle scolastiche, laddove non fosse già attuata l'inversione dei pasti (ossia la distribuzione del secondo piatto e del contorno all'apertura del pasto, seguiti dal primo), tale pratica è stata suggerita dagli operatori del SIAN. Analogamente, si è cercato di promuovere l'utilizzo della frutta prevista nel pasto della mensa come spuntino mattutino o pomeridiano, richiamando l'importanza di disincentivare gli studenti dal consumo di snack alternativi meno salutari.

Attori coinvolti

- Interni all'ASL: Operatori SSD SIAN (Dirigente medico, Dirigenti biologi e Dietista)
- Esterni all'ASL: Ristorazione collettiva scolastica e assistenziale.

Indicatori di programma

Nome indicatore	Valore atteso locale 2025	Valore osservato al 31/12/2025	Motivazione eventuale scostamento
PL13_OS06_IS06 Attuare programmi di raccolta dati sulla qualità nutrizionale dell'offerta alimentare nella ristorazione collettiva Implementazione delle attività di raccolta dati sulla qualità nutrizionale dei pasti offerti nella ristorazione collettiva mediante apposite schede di valutazione del rischio nutrizionale	Per ciascuna ASL: almeno 25 interventi di vigilanza/ valutazione nutrizionale nella ristorazione collettiva	Sono stati realizzati n. 25 interventi di vigilanza / valutazione nutrizionale nella ristorazione collettiva da parte del personale del SIAN dell'ASL VC	///

Obiettivi e indicatori di processo

Obiettivo di processo	Indicatore di processo	Valore atteso locale 2025	Valore osservato al 31/12/2025	Motivazione eventuale scostamento
Definire una strategia integrata per la formazione sui DAN	Realizzazione raccolta di documenti evidence-based a disposizione degli operatori	Supporto alla revisione/aggiornamento dei dati relativi al censimento regionale sulla ristorazione scolastica	È stato fornito supporto alla revisione / aggiornamento dei dati relativi al censimento regionale sulla ristorazione scolastica tramite invio telematico alla Dr.ssa Ripetta della revisione effettuata dal SIAN ASL VC in data 03 luglio 2025	///

Azione 13.7 Potenziamento del sistema di sorveglianza e gestione delle malattie trasmesse da alimenti (MTA)

Rendicontazione delle attività realizzate nel 2025 a livello locale

- È stata garantita la corretta e puntuale alimentazione della sezione MTA all'interno del sistema informativo regionale, sia per quanto riguarda i focolai che i casi singoli di MTA. Per l'anno 2025 le segnalazioni pervenute e registrate dal SIAN sulla piattaforma MTA regionale sono state n. 5.
- Il materiale divulgativo prodotto dal Centro Interdipartimentale di Ricerca e documentazione per la Sicurezza Alimentare (Ce.I.R.S.A.) dell'ASL TO5 è stato inoltrato, come da indicazioni della Regione Piemonte, al Servizio Comunicazione dell'ASL VC per la diffusione attraverso i social network aziendali. I due invii sono stati predisposti in occasione del periodo di Ferragosto e del periodo natalizio, momenti in cui il rischio di possibili malattie trasmesse con gli alimenti risulta più elevato.
- Il personale dirigente neoassunto ha partecipato al corso di formazione sulle MTA organizzato dall'ASL TO5 in modalità FAD; per un incidente imprevisto, la presenza del referente MTA all'evento organizzato per il 2 e 3 dicembre da IZS PLV di Torino è stata limitata solo alla prima giornata.
- Il corso di formazione sulla gestione delle intossicazioni da funghi e sulla gestione delle MTA, diretta agli operatori dei due DEA dell'ASL VC, ai MMG ed ai PLS previsto nelle date del 23 e del 30 settembre 2025, non ha potuto avere luogo per insufficiente numero di iscrizioni. Si è pertanto ritenuto utile far pervenire il

report MTA 2024 pubblicato dalla Regione Piemonte ai due DEA, attraverso le Direzioni sanitarie ospedaliere, e ai MMG e PLS attraverso il Distretto.

- È stata garantita la partecipazione di 2 operatori ASL VC (1 assistente sanitario SISP e 1 Dirigente Veterinario Area B) al corso organizzato da IZS PLV tenutosi a Torino il 2 e 3 dicembre dal titolo "Malattie a trasmissione alimentare: aggiornamenti ed esperienze".

Attori coinvolti

- Interni all'ASL: Operatori SSD SIAN (Dirigente medico e Dirigenti biologi), Direzioni sanitarie ASL VC, Distretto ASL VC, Referenti gruppi locali MTA, personale ospedaliero.
- Esterni all'ASL: CeIRSA, IZS PLV, MMG PLS.

Indicatori di programma

Nome indicatore	Valore atteso locale 2025	Valore osservato al 31/12/2025	Motivazione eventuale scostamento
PL13_OS05_IS07 Promuovere un approccio comune e condiviso delle ASL e degli altri attori istituzionali per la gestione delle malattie trasmesse da alimenti (MTA) Aggiornamento e implementazione degli strumenti per potenziare le indagini epidemiologiche sulle MTA	Diffusione di materiale formativo, informativo, divulgativo sulle MTA da parte delle ASL	Attuata diffusione del materiale formativo, informativo e divulgativo sulle MTA da parte del SIAN dell'ASL VC	///

Obiettivi e indicatori di processo

Obiettivo di processo	Indicatore di processo	Valore atteso locale 2025	Valore osservato al 31/12/2025	Motivazione eventuale scostamento
Potenziamento sistema regionale di sorveglianza MTA e intossicazioni da funghi	Implementazione strumenti e procedure per un approccio coordinato alla gestione delle MTA e intossicazioni da funghi	Ciascuna ASL dovrà realizzare un evento su MTA e intossicazioni da funghi	Non è stato possibile realizzare l'evento sulla gestione delle intossicazioni da funghi e delle MTA	Corso predisposto, ma non effettuato per insufficiente numero di iscritti

Altre attività di iniziativa locale

Attività già anticipata nell'ultimo punto del paragrafo superiore riferita all'inoltro del Report annuale MTA anno 2024 a DEA, MMG e PLS in sostituzione del corso sulla gestione delle intossicazioni da funghi e delle MTA, non realizzato per carenza di iscrizioni.

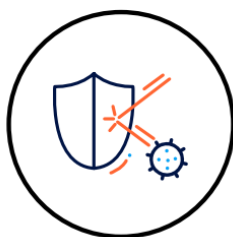

PL14 PREVENZIONE DELLE MALATTIE INFETTIVE

Rendicontazione 2025

Referente del programma		
Nome e Cognome	Ruolo	Struttura di appartenenza
Aniello D'Alessandro	Dirigente Medico	S.C. S.I.S.P.
Tel 0161 593822	aniello.dalessandro@aslvc.piemonte.it	
Saveria Bassetti	Dirigente Medico	S.C. S.I.S.P.
Tel 0161 593034	saveria.bassetti@aslvc.piemonte.it	

Componenti del gruppo di lavoro		
Nome e Cognome	Ruolo	Struttura di appartenenza
Federica Poletti	Direttore f.f.	S.C. Malattie Infettive
Scipione Gatti	Direttore	Direzione Sanitaria di Presidio
Micaela Pelagi	Dirigente Medico	S.C. Lab. Analisi e Microbiologia
Daniele Salussoglia	Dirigente Medico Veterinario	S.S.D. Veterinario Area A
Elena Pavoletti	Direttore	Dipartimento Prevenzione
Gabriella Garbarino	Direttore	S.S.D. Veterinario Area A
Manuela Franchino	Assistente Sanitaria	Direzione Sanitaria di Presidio
Giovanna Piccini	Dirigente Medico	S.C. Nefrologia
Gianluca Così	Direttore	S.C. Pediatria
Elena Uga	Dirigente Medico	S.C. Pediatria
Roberta Paltro	Direttore	S.S. Diabetologia e Mal. Endocrine
Ombretta della Marianna	Assistente Sanitaria	S.C. S.I.S.P.
Anna Maria Calareso	Dirigente Medico	S.C. Pneumologia
Luigina Grossi	Coordinatore	Dipartimento Materno Infantile
Antonio Di Palo	Dirigente Medico	S.C. S.I.S.P.
Roberto Conti	Addetto Stampa	Settore Comunicazione
Simona Cottarelli	Assistente Sanitaria	S.C. S.I.S.P.
Chiara Mosconi	Assistente Sanitaria	S.C. S.I.S.P.
Younes Harouny	Dirigente Medico	S.C. Malattie Infettive

Azione 14.1 Consolidamento dei sistemi di sorveglianza epidemiologica e potenziamento del sistema di segnalazione malattie infettive

Rendicontazione delle attività realizzate nel 2025 a livello locale

- Nell'anno 2025 è stata garantita l'adozione delle indicazioni regionali in merito all'attività di sorveglianza delle malattie infettive al fine di rilevare tempestivamente i casi di infezione e mettere in atto gli interventi necessari a evitare la diffusione delle patologie infettive.
- Si è proseguito nell'inserimento puntuale e in forma completa sulla piattaforma Premal di tutte le notifiche pervenute.
- Si è altresì garantita la segnalazione per le sorveglianze speciali dei casi e la relativa completezza delle informazioni rilevate.
- Nell'anno 2025, si è registrato un ulteriore incremento dei casi di legionellosi e di scabbia e un incremento notevole rispetto all'anno precedente dei casi di West Nile in particolare nei mesi di Agosto e Settembre.
- E' stata garantita la partecipazione di operatori designati agli eventi formativi regionali

Attori coinvolti

- Interni all'ASL: SISP, SIAN, Servizio Veterinario, direzioni sanitarie di presidi ospedalieri, Divisioni di Malattie Infettive, Pneumologia, Medicina Interna e Dermatologia, Laboratorio Analisi.
- Esterni all'ASL: S.S. Sanità penitenziaria, Seremi, Ipla, IIS, MMG, PLS.

Obiettivo e indicatore di processo

Obiettivo di processo	Indicatore di processo	Valore atteso locale 2025	Valore osservato al 31/12/2025	Motivazione eventuale scostamento
Programma di formazione per il potenziamento del sistema di segnalazione dei casi di malattia infettiva (Premal)	Realizzazione almeno un corso a carattere regionale	Partecipazione del referente/incaricato al corso	Partecipazione del referente più altri 4 operatori ASL membri del gruppo di lavoro di malattie infettive corso FAD regionale attivato nel mese di Novembre 2025.	///

Altre attività di iniziativa locale

Incontri presso la Direzione Sanitaria dal Presidio Ospedaliero di Vercelli sul tema della prevenzione delle infezioni in ambiente Ospedaliero e in RSA e antibioticoresistenza con la partecipazione del Direttore Sanitario di Presidio, Direttore Sanitario Aziendale, Dirigenti medici, personale tecnico e Infermieristico coinvolti nella gestione e sorveglianza delle malattie infettive.

Azione 14.2 Predisporre piani di preparazione e risposta alle emergenze infettive

Rendicontazione delle attività realizzate nel 2025 a livello locale

- Il Piano di preparazione e risposta alle emergenze infettive ha l'obiettivo di rafforzare prontezza e preparazione alla luce di una possibile futura pandemia. Si basa sicuramente sull'esperienza e le competenze acquisite nella riorganizzazione delle attività ospedaliere e territoriali durante la pandemia da COVID-19 negli anni 2020-2022 e definisce le responsabilità e le modalità di gestione di una pandemia nelle sue diverse fasi.

Fondamentali sono le azioni da porre in atto al fine di proteggere la popolazione generale riducendo il più possibile la circolazione del virus tramite specifiche misure di contenimento, garantire la continuità delle attività di diagnosi e trattamento, tutelare la salute degli operatori sanitari e del personale coinvolto nell'emergenza, garantire il coordinamento con le reti delle cure primarie e sul territorio, rafforzare le modalità di approvvigionamento di beni e materiali necessari alla gestione della pandemia (DPI, vaccini, farmaci...), rafforzare la sorveglianza delle malattie infettive.

- Il gruppo tecnico Aziendale ha ottemperato alle indicazioni della Regione Piemonte riguardo all'invio della check list sul Panflu e relativa documentazione.

Attori coinvolti

- Interni all'ASL: Direzione ASL, Direzione Medica di Presidio, Direzione di Distretto, DEA, Reparti ospedalieri, SS Qualità, SISP, Osservatorio Epidemiologico, Dipartimento di Prevenzione

- Esterni all'ASL: Direzione e Sanità Pubblica e Settore Prevenzione della Regione Piemonte.

Indicatori di programma

Nome indicatore	Valore atteso locale 2025	Valore osservato al 31/12/2025	Motivazione eventuale scostamento
PL14_OT02_IT02 Coordinamento intersettoriale per la risposta agli eventi pandemici Approvazione, applicazione e monitoraggio del Piano pandemico regionale.	Aggiornamento Piano Emergenze ASL e invio alla Regione secondo le indicazioni regionali	Secondo le disposizioni della nota regionale pervenuta alle Aziende del SSR in data 19/09/2025: - inviata checklist con nota Prot 66562 del 30/12/2025 a Direzione sanità – settore prevenzione sanità pubblica, veterinaria e sicurezza alimentare- e DIRMEI. - inviata analisi SWOT di area omogenea a mezzo mail a dirmei@aslcitytorino.it - inviati, come da richiesta prot. n. 170703 del 24/11/2025, Gestione sovraffollamento in DEA-P.S. e Percorso continuità cure ospedale -territorio con nota prot. n. 66642 del 31.12.2025 - Partecipazione, come da registro presenze, all'evento di simulazione SIMEX in data 16/12/2025 presso palazzo della Regione Piemonte.	///

Azione 14.3 Interventi formativi regionali

Rendicontazione delle attività realizzate nel 2025 a livello locale

- Gli operatori sanitari, medici, assistenti sanitari, infermieri professionali impegnati nella gestione/sorveglianza delle malattie infettive e nell'organizzazione delle campagne vaccinali e gestione dei relativi ambulatori hanno partecipato ai corsi di formazione sia in presenza che FAD proposti a livello Regionale.
- Sono state adottate tutte le indicazioni regionali in materia di gestione e sorveglianza delle malattie infettive, notifiche e sorveglianze speciali.
- Sarebbe opportuno reclutare altre risorse operative, preferibilmente Assistenti Sanitari, per potenziare il gruppo di lavoro di prevenzione e sorveglianza delle malattie infettive.

Attori coinvolti

- Interni all'ASL: Dipartimento di Prevenzione e Presidi Ospedalieri dell'ASL di Vercelli, Settore Formazione.
- Esterni all'ASL: MMG, PLS, Seremi, Direzione e Sanità Pubblica e Settore Prevenzione della Regione Piemonte.

Indicatori di programma

Nome indicatore	Valore atteso locale 2025	Valore osservato al 31/12/2025	Motivazione eventuale scostamento
PL14_OT03_IT03 Formazione in materia di emergenze infettive Presenza di offerta formativa per tutte le figure professionali sanitarie e non sanitarie interessate	Per tutte le ASL: partecipazione al corso regionale sulle emergenze infettive	L'ASL ha partecipato all'evento regionale "Sorveglianza integrata dei patogeni respiratori virali" tenutosi presso il Presidio Ospedaliero di Alessandria con la presenza di n. 2 operatori. L'ASL ha partecipato all'evento Regionale "Malattie a trasmissione alimentare (MTA): aggiornamenti ed esperienze" presso l'IZSPLV di Torino con la presenza di n. 2 operatori.	///
PL14_OT05_IT04 Formazione in tema di segnalazione e notifica malattie infettive e utilizzo sistema informativo PreMal Presenza di offerta formativa su tempestività, completezza dei dati e modalità di segnalazione	Per tutte le ASL: partecipazione ai corsi regionali	N. 5 operatori ASL hanno partecipato al corso FAD regionale attivato nel mese di Novembre 2025	///

Azione 14.4 Gestione delle malattie trasmesse da vettori

Rendicontazione delle attività realizzate nel 2025 a livello locale

È stata garantita l'identificazione e la conferma dei riferimenti tecnici incaricati nella gestione dei casi/focolai epidemici delle malattie trasmesse da vettori

- Essendo malattie emergenti è stata mantenuta la stretta sorveglianza di tali malattie in ambito umano e veterinario, con particolare attenzione alla malattia di West Nile (n° 9 casi nell'ASL di Vercelli nell'anno 2025).

- Sono state confermate le funzioni e le responsabilità degli incaricati delle attività di attuazione, aggiornamento, monitoraggio e rendicontazione delle azioni assegnate.

- Dal 2020 le attività di sorveglianza nei confronti dei virus West Nile (WNV) e Usutu (USUV) sono incluse nel Piano nazionale di prevenzione, sorveglianza e risposta arbovirale (PNA) 2020-2025. La provincia di Vercelli rientra ad alto rischio di trasmissione (AR) per il virus West Nile.

Il documento integra, in un unico Piano, le misure di sorveglianza da attuare sul territorio nazionale nei confronti delle arbovirale autoctone e di importazione promuovendo un approccio multidisciplinare nella definizione ed attuazione delle misure di prevenzione, sorveglianza e controllo delle arbovirale.

- Per l'area veterinaria sono previste, come nelle stagioni precedenti:

- la sorveglianza su uccelli stanziali appartenenti a specie bersaglio (cornacchie, gazze, ghiandaie);
- la sorveglianza entomologica (IPLA);
- la sorveglianza dei casi di sintomatologia negli equidi;
- la sorveglianza su esemplari di uccelli selvatici rinvenuti morti (testati per West Nile e Usutu virus nell'ambito del Piano Selvatici come sorveglianza passiva).

Nel 2025 sono stati controllati 100 Cornacchie grigie (*Corvus corone cornix*) - in sorveglianza attiva (tramite piano di abbattimento delle Guardie Provinciali di Vercelli dopo aver ottenuto parere favorevole dall'Ispra e 27 volatili in sorveglianza passiva rinvenuti morti sul territorio provinciale.

Dei corvidi in sorveglianza attiva sono risultate positive due cornacchie grigie nelle date 25/08/25 e 22/09/25.

Dei 27 volatili in sorveglianza passiva sono stati confermati 4 animali positivi: 1 gazza (29/07/25), 2 tortore (01/09/25) e 1 cornacchia (03/09/25).

Le analisi molecolari eseguite hanno identificato per tutti i soggetti la positività al Lineage 2 del WNV.

I cavalli non sono stati esaminati in quanto nessun soggetto sospetto con sintomi neurologici è stato segnalato grazie anche alla diffusione della vaccinazione per questa malattia.

Nessun positivo per i 127 uccelli esaminati nei confronti del virus dell'Influenza aviaria.

Attori coinvolti

- Interni all'ASL: Dipartimento di Prevenzione (SISP, Servizio Veterinario), Presidi Ospedalieri ASL di Vercelli

- Esterni all'ASL: IPLA, Laboratorio di Riferimento Regionale, Seremi, Direzione e Sanità Pubblica e Settore Prevenzione della Regione Piemonte, ISS.

Indicatori di programma

Nome indicatore	Valore atteso locale 2025	Valore osservato al 31/12/2025	Motivazione eventuale scostamento
PL14_OT04_IT06 Consolidamento della Sorveglianza delle malattie da vettori Aggiornamento e applicazione del Piano Vettori a livello territoriale	Applicazione Piano Vettori regionale nei casi segnalati	È stato Applicato a livello locale quanto previsto dal Piano vettori	///

Obiettivo e indicatore di processo

Obiettivo di processo	Indicatore di processo	Valore atteso locale 2025	Valore osservato al 31/12/2025	Motivazione eventuale scostamento
Adesione alle linee d'indirizzo e al piano nazionale di sorveglianza sui vettori	N. ASL che aderiscono alle indicazioni regionali/ASL totali Regione	Per tutte le ASL: Adesione alle indicazioni regionali	Adesione alle indicazioni regionali da parte di ASL VC	///

Azione 14.5 Interventi di screening in materia di IST

Rendicontazione delle attività realizzate nel 2025 a livello locale

- Presso la S.C. malattie infettive è attivo dal 2009 un Centro IST che si occupa della valutazione, screening e terapia di soggetti a rischio di Malattie a trasmissione sessuale. Il Centro è divenuto negli anni riferimento anche per soggetti residenti in altre ASL del Piemonte e della vicina Lombardia.

- Nel 2024 sono state impostate 22 nuove PrEP con esecuzione di controlli trimestrali, come da indicazione AIFA, e distribuzione del farmaco (associazione emtricitabina/tenofovir). Il numero dei richiedenti la profilassi è in continuo incremento.

- Nel corso del 2024 vi sono stati 1186 accessi presso l'ambulatorio di Malattie Infettive per prelievi ematochimici e valutazione clinica di pazienti cronici affetti da infezione da virus epatitici, HIV, sospetta MST così suddivisi:

- N 357 accessi per MST
- N 146 accessi per infezione da HBV
- N 104 accessi per infezione da HCV
- N 579 accessi per HIV

Nel nostro ambulatorio presso la SOC di Malattie Infettive di Vercelli nell'ultimo anno si è assistito ad un incremento di pazienti HIV POSITIVI in parte per le nuove diagnosi, in parte per acquisizione di pazienti ridistribuiti nell'ambito del territorio regionale.

- Attualmente sono seguiti 343 pazienti HIV+ di cui 114 femmine e 229 maschi con età media 55 anni.
- I nuovi casi diagnosticati nel 2024 sono stati 9 dei quali 4 stranieri, 3 F (39-32-15 anni) e 6 maschi (dai 28 ai 62 anni).
- A questi casi si aggiungono altri 8 pazienti con infezione già nota, in terapia attiva presso altri Centri o provenienti dall'estero, ma presi in carico dal nostro ambulatorio.
- La maggior parte dei pazienti segue una terapia attiva con ottima risposta (234 HIV RNA non rilevabile) e

305 con carica virale sotto le 100 copie.

- Per quanto le condizioni di vita dei pazienti HIV+ in terapia siano ormai ottime, rimangono individui che necessitano di monitoraggi e di una spesa farmaceutica rilevante. La percezione del rischio infettivo e delle conseguenze peraltro rimane sempre bassa.
- Non è stato raggiunto l'intero numero degli utenti del SerD per lo screening HCV per mancanza di risorse umane ma presso il Centro IST delle Malattie Infettive tutti i soggetti afferenti sono sottoposti a screening HCV e HBV. I pazienti in cui è stata riconosciuta infezione da HBV (prevalentemente extracomunitari non vaccinati) e HCV sono stati inseriti in terapia e vengono sottoposti a periodici controlli clinici e laboratoristici.
- I soggetti a rischio (MSM, soggetti con pregresse infezioni da HPV o con sierologia negativa per HPV) vengono sottoposti a counseling e avviati alla vaccinazione anti-HPV ed anti-HAV presso la ASL di appartenenza.

Attori coinvolti

- Interni all'ASL: Dipartimento di Prevenzione, Centri IST, Centro ISI, UO Malattie infettive, Dipartimento delle Dipendenze.

Indicatori di programma

Nome indicatore	Valore atteso locale 2025	Valore osservato al 31/12/2025	Motivazione eventuale scostamento
PL14_OS04_IS02 Miglioramento dell'offerta di screening delle IST Valutazione delle iniziative di screening IST presenti sul territorio regionale	Valutazione delle criticità riscontrate dei programmi di riduzione del danno a livello locale	Si è valutata la criticità	Dalla valutazione effettuata si è rilevata la carenza di personale
PP04_OS05_IS05 Copertura (target raggiunti dal Programma) (N Aziende Sociosanitarie che attuano programmi di prevenzione del rischio di trasmissione di malattie infettive rivolti a target vulnerabili o ad alto rischio) / (n. Aziende Sociosanitarie del territorio) x 100 (PP4)	Offerta dello screening HCV agli utenti SerD in tutte le ASL	Lo screening HCV viene effettuato di routine agli utenti in carico al Ser.D. Non è offerto ad altri target di popolazione.	La carenza di personale infermieristico non consente l'ampliamento di un'attenzione dedicata in questa direzione.

Azione 14.6 Accessibilità ai servizi di screening e cura delle malattie infettive croniche (azione equity-oriented)

Rendicontazione delle attività realizzate nel 2025 a livello locale

La continuità dei programmi di prevenzione è stata in buona parte garantita in quanto in ambito ISI sono state elaborate le procedure di screening per i migranti volte a favorire la diagnosi precoce di malattie infettive a livello territoriale.

Attori coinvolti

Interni all'ASL: Dipartimento di Prevenzione, Centri IST, Centro ISI, UO Malattie infettive, Dipartimento delle Dipendenze.

Indicatori di programma

Nome indicatore	Valore atteso locale 2025	Valore osservato al 31/12/2025	Motivazione eventuale scostamento
PL14_OS04_IS02 Miglioramento dell'offerta di screening delle IST Valutazione delle iniziative di screening IST presenti sul territorio regionale	Valutazione delle criticità riscontrate dei programmi di riduzione del danno a livello locale	Si è valutata la criticità	Dalla valutazione effettuata si è rilevata la carenza di personale
PP04_OS05_IS05 Copertura (target raggiunti dal Programma) (N Aziende Sociosanitarie che attuano programmi di prevenzione del rischio di trasmissione di malattie infettive rivolti a target vulnerabili o ad alto rischio) / (n. Aziende Sociosanitarie del territorio) x 100 (PP4)	Offerta dello screening HCV agli utenti SerD in tutte le ASL	Lo screening HCV viene effettuato di routine agli utenti in carico al Ser.D. Non è offerto ad altri target di popolazione.	La carenza di personale infermieristico non consente l'ampliamento di un'attenzione dedicata in questa direzione.

Azione 14.7 Campagna di comunicazione per favorire l'adesione consapevole della popolazione alle vaccinazioni

Rendicontazione delle attività realizzate nel 2025 a livello locale

La promozione delle vaccinazioni passa necessariamente attraverso la comunicazione che deve essere chiara e dedicata, volta a informare la popolazione sulle opportunità proposte, incentivandone l'adesione. I mezzi di comunicazione devono essere fruibili da tutti, utilizzando, a seconda del target a cui è rivolta, diversi mezzi, dalla stampa ai social, alla affissione di cartellonistica, alla distribuzione di brochures informative. Aumentare le conoscenze sulle vaccinazioni, si possono superare esitazione e paure, spesso legate a scarsa "cultura vaccinale" o a disinformazione

La infodemia ha creato infatti confusione, prospettando una difficoltà nella scelta di aderire a questo strumento così importante di prevenzione e tutela della salute.

- Nel corso del 2025 sono stati messi in atto diversi momenti comunicativi, rivolti alla popolazione generale e alle persone suscettibili e/o fragili per condizione, età e patologia, al fine di esplicitare con accuratezza scientifica, ma in modo semplice e immediato, l'offerta vaccinale raccomandata.

- In occasione della settimana delle vaccinazioni, 24-30 aprile, ogni giorno è stato pubblicato un post rivolto alla prevenzione vaccinale sul portale dell'ASL e sulle pagine social aziendali.

- Nella giornata mondiale del diabete, in occasione dell'Open Day del 15 novembre, è stata messa a disposizione una brochure riguardante le vaccinazioni proposte ai soggetti con tale patologia, con i riferimenti dei contatti a cui rivolgersi per l'eventuale adesione al programma proposto, evidenziandone l'importanza.

- E' stata ribadita la fondamentale importanza della la protezione del neonato dalla pertosse mediante la vaccinazione della donna in gravidanza con il vaccino Difterite-Tetano-Pertosse, antinfluenzale e anticovid in collaborazione con la Farmacia ex comunale 4, mediante poster e brochure informative.

- Si sono altresì fornite raccomandazioni sulla adesione alla vaccinazione antinfluenzale e anticovid, informando MMG e PLS pubblicati anche sul sito aziendale nell'area dedicata alla prevenzione e ne è stata data comunicazione anche a mezzo stampa.

- Un importante intervento comunicativo rivolto alla campagna per la somministrazione del monoclonale RSV nei nuovi nati, tramite pubblicazione sui social aziendali e poster nei punti vaccinali, ha portato a una lusinghiera adesione alla campagna vaccinale dedicata

Attori coinvolti

- Interni all'ASL: Dipartimento di Prevenzione, Servizi Vaccinali, Distretti, MMG, PLS, Specialisti ambulatoriali e ospedalieri, Reparti ospedalieri

Indicatori di programma

Nome indicatore	Valore atteso locale 2025	Valore osservato al 31/12/2025	Motivazione eventuale scostamento
PL14_OT06_IT05 Disponibilità e realizzazione di interventi di comunicazione e informazione in tema di vaccinazioni Presenza di campagna di comunicazione	Adesione alle iniziative di comunicazione	L'ASL ha partecipato a n. 5 iniziative di comunicazione regionali	///



PL15 SCREENING ONCOLOGICI

Rendicontazione 2025

Referente del programma		
Nome e Cognome	Ruolo	Struttura di appartenenza
Benedetto Francese	Dirigente Medico	S.C. S.I.S.P.
Tel. 0161 593805 - E-mail: benedetto.francese@aslvc.piemonte.it		

Componenti del gruppo di lavoro		
Nome e Cognome	Ruolo	Struttura di appartenenza
Francesco Groppi	C.A.P.S.	S.C. SISP

Azione 15.1 Consolidamento del coordinamento multidisciplinare di screening

Rendicontazione delle attività realizzate nel 2025 a livello locale
<ul style="list-style-type: none"> - Nel corso del 2025 è proseguita l'integrazione tra i vari Servizi che, trasversalmente, collaborano con gli Screening di prevenzione oncologica. - Si è assicurata ampia partecipazione degli Operatori ai Workshop sugli Screening Oncologici coinvolgendo, in particolare, dipendenti della Radiologia di Vercelli particolarmente interessati a questa attività, essendo in programma una riorganizzazione del percorso già programmata e che vedrà applicazione nel corso del 2026. - Nello specifico è prevista la completa re-internalizzazione del Servizio per quanto riguarda lo screening mammografico a partire dal 01/04/2026 con termine della Convenzione con AOU Novara per la doppia lettura delle mammografie. - A questo proposito si stanno programmando riunioni multidisciplinari per perfezionare i percorsi e ottimizzare le risorse per la nuova attività. - Risulta sempre ottimale la partecipazione degli Specialisti Ginecologi e della Coordinatrice dei Consultori della nostra ASL che peraltro si occupa diligentemente di aggiornare il Personale Ostetrico sulle novità relative allo Screening cervico-vaginale.

Attori coinvolti e ruolo
- Interni all'ASL: Referente screening locale.
- Esterni all'ASL: Direzione Sanità e Welfare, CPO, Direzione Aziendale ASL VC, Responsabile del Programma di screening.

Indicatori di programma

Nome indicatore	Valore atteso locale 2025	Valore osservato al 31/12/2025	Motivazione eventuale scostamento
PL15_OT03_IT05 Formazione Disponibilità di un programma di formazione congiunta e intersettoriale, che preveda la partecipazione degli operatori dei servizi sanitari e socio sanitari (inclusi i MMG e i PLS) e di rappresentanze di tutti gli Attori coinvolti nella realizzazione delle azioni previste dal Programma, che includa il tema della progettazione partecipata di interventi interdisciplinari e intersettoriali	Partecipazione di tutte le ASL (almeno 60% degli operatori screening)	Gli operatori hanno partecipato alla formazione (descrizione nel testo)	///
PL15_OS03_IS09 % di mammografie effettuate dal SSR sul totale Numero di mammografie extra screening effettuate nel SSR/totale mammografie (screening extra screening) effettuate nel SSR	10%	10%	///
PL15_os03_IS12 % di Pap/HPV test effettuati nel SSR sul totale Numero di Pap/HPV test extra screening effettuate nel SSR /totale Pap/HPV test (screening+extra screening) effettuate nel SSR	10%	5%	///
PL15_OS03_IS16 % di test FIT effettuate nel SSR sul totale Numero di test FIT extra screening effettuate nel SSR/totale	10%	superiore al 10% richiesto	Superiore al 10% perchè ci sono più richieste da parte dei MMG (in presenza di sintomi) che

test FIT (screening+extra screening) effettuate nel SSR			richiedono un esito urgente
---	--	--	-----------------------------

Azione 15.2 Piena implementazione dei tre programmi di screening oncologico e promozione della partecipazione della popolazione invitata

Rendicontazione delle attività realizzate nel 2025 a livello locale

- In seguito alla D.G.R. – 273750 del 06/07/2018 l'organizzazione dei programmi di screening è stata suddivisa in 6 programmi locali nell'ambito dei Dipartimenti di Prevenzione delle aree territoriali omogenee.

- Nello specifico l'ASL VC è stata inserita nel programma 5 insieme a ASL BI, ASL VCO, AOU Novara e ASL NO con ASL NO come capofila e sede di Coordinamento del Programma.

Nel corso del 2025 è stato nominato un Referente di Programma 5 ma sostanzialmente ci si è mossi in piena autonomia mantenendo contatti riguardo i punti dell'attività e su quali obiettivi condivisi dirigere le risorse (Anche in ottica obiettivi D.G. valutati positivamente in base a percentuali complessive delle Aziende che fanno parte del Programma).

In merito all'attività dei tre screening si è provveduto ad assorbire le popolazioni disponibili all'effettuazione dei controlli.

- Nello Screening mammografico sono state invitate n. 20.722 donne comprendenti tutte le fasce di età disponibili (45-49 anni con cadenza annuale, 50-69 anni con cadenza biennale e 70-74 anni su adesione spontanea).

Complessivamente sono state effettuate n. 9.964 mammografie di cui 7.935 in fascia target (50-69 anni)., Per quanto riguarda lo screening mammografico, avendo storicamente un ritardo nel caricamento delle mammografie, il dato definitivo ci è stato fornito con nota del CSI Piemonte in data 04/02/2026 e comprende le mammografie che non erano state ancora caricate nello scarico inviato alle ASL nelle settimane precedenti dal CPO.

Nel 2026 il problema legato al ritardo di caricamento dei dati non si porrà più per la presa in carico delle letture da parte della nostra Radiologia Aziendale (precisamente dall'01/04/2026) che non saranno più delegate ad Azienda esterna come negli ultimi anni.

Le mammografie sono state effettuate da dipendenti della SOC Radiologia di Vercelli e, in maggior parte, da liberi professionisti sempre facenti capo al Reparto Ospedaliero.

Risulta cessata la Convenzione con il Fondo Tempia per la fornitura di TSRM.

Nel corso del 2025 è stata rinnovata la Convenzione con l'AOU di Novara per la lettura delle mammografie di Screening.

Per quanto riguarda i secondi livelli l'attività è stata effettuata dai Radiologi Ospedalieri in orario di Servizio essendo progressivamente terminati i finanziamenti relativi all'abbattimento liste d'attesa degli Screening Oncologici.

Nel 2025 è proseguita presso la nostra ASL l'esecuzione di tutti gli approfondimenti riguardanti le visite di secondo livello, iniziando a programmare la completa presa in carico degli esami, sia di primo che di secondo livello, prevista nel 2026.

- Per quanto riguarda lo screening cervico-vaginale si può confermare che le ore fornite dai Consultori presenti in Azienda e ben ramificati sul territorio (sedi di Vercelli, Santhià, Gattinara, Borgosesia, Varallo, Coggiola) ha permesso di assorbire gli inviti delle donne in fascia target con un incremento importante di questi ultimi, tanto da poter assorbire una popolazione che normalmente viene invitata nei primi mesi dell'anno successivo con una percentuale di chiamate del 117,3%, sfruttando la possibilità di anticipare di due mesi la prenotazione rispetto alla scadenza dall'esame precedente.

Nello specifico risultavano inevitabili come popolazione 2025 n. 8.507 donne, ne sono state invitate n.9.980 con n. 3.361 che hanno aderito all'esame.

- Nello screening colo-rettale nel 2025 si è proseguito con l'esecuzione dei fit/fobt su tutta la popolazione invitabile a partire dai 50 anni di età, con l'importante novità legata all'estensione degli inviti nella fascia 70-74 anni puntualmente effettuata dalla nostra Azienda con un numero complessivo di 28.500 inviti. Si è proseguito con il progetto della Farmacia dei Servizi consistente nel ritiro dei campioni direttamente dalle Farmacie aderenti e invio con cadenza trisettimanale presso la sede Screening di Vercelli. Quanto sopra a conclusione di un lavoro congiunto con Ferderfarma e Servizio Farmaceutico Territoriale della nostra ASL, che ha portato al completo avvio di questa attività a partire dal 04/04/2023 dopo predisposizione di Delibera attuativa. (Del. n. 264 del 13/03/2023). La popolazione invitabile per questo esame era di n. 25.977 utenti e a questo proposito sono state inviate n.25.955 lettere relative alla fascia target 50-69 anni (99,9 % della popolazione invitabile) sulle complessive 28.500 comprendenti tutte le fasce. L'adesione, in fascia target è risultata pari al 30,4% della popolazione. A questo proposito risulta utile segnalare che nel mese di gennaio 2026 sono stati processati n. 1000 campioni FIT/FOBT non conteggiati nell'adesione oggetto di rendicontazione ma risultato di lettere inviate nell'anno 2025. I secondi livelli sono stati effettuati dalla Gastroenterologia Aziendale con n. 447 colonscopie effettuate. Dal punto di vista della diffusione dell'informazione è proseguita la campagna informativa sugli Screening Oncologici con distribuzione del materiale regionale per i Medici di Medicina Generale con la collaborazione dell'Osservatorio Epidemiologico che, oltre a collaborare nella stesura del materiale informativo, rapidamente esaurito, ha provveduto a inserire video sui monitor aziendali posti nelle sale d'attesa dell'ASL VC di Vercelli favorendo la diffusione dell'informazione alla popolazione.

- Il sito aziendale relativo agli screening è stato aggiornato nel luglio 2025 e sono stati esposti, dove ancora mancanti, poster informativi nelle Case della Salute e nelle sedi consultoriali con depliant da distribuire all'utenza. Il Personale Ostetrico dei Consultori ha collaborato nel fornire informazioni all'utenza anche riguardo ad altri Screening di Prevenzione Serena favorendo l'adesione soprattutto riguardo lo Screening Mammografico.

Attori coinvolti e ruolo

- Interni all'ASL: Responsabile del programma di screening, Referente screening locale, MMG e operatori screening.

Indicatori di programma

Nome indicatore	Valore atteso locale 2025	Valore osservato al 31/12/2025 ASL VC	Valore osservato al 31/12/2025 Programma 5	Motivazione eventuale scostamento
PL15_OT04_IT06 Realizzazione di campagne informative per cittadini e operatori	Almeno 1 campagna informativa	SI (vedi testo descrittivo)		///
PL15_OS01_IS01 Copertura da esami Numero di persone sottoposte al test di screening del tumore della cervice nell'anno di riferimento + adesioni spontanee/ popolazione bersaglio annuale	55%	39,5%	32,9%	Adesione contenuta nonostante il numero importante di spazi-visita
PL15_OS01_IS02 Copertura da inviti Formula: Numero di persone invitate a sottoporsi a screening del tumore della cervice nell'anno di riferimento + adesioni spontanee/ popolazione bersaglio annuale	100% (+o-3%)	117,3%	109,4%	///
PL15_OS07_IS03 Copertura da esami - Numero di persone sottoposte al test di screening del tumore della mammella nell'anno di riferimento + adesioni spontanee/popolazione bersaglio annuale	65%	46,42% (dato CSI)	55,5%	Il numero riflette l'adesione in fascia target presso la nostra ASL
PL15_OS07_IS04 Copertura da inviti - Numero di persone invitate a sottoporsi a screening per il tumore della mammella nell'anno di riferimento + adesioni spontanee/ popolazione bersaglio annuale	100% (+o-3%)	102,2%	100,6%	///
PL15_OS08_IS05 Copertura da inviti - Numero di persone invitate a sottoporsi a screening del tumore del colon-retto nell'anno di riferimento + adesioni spontanee/ popolazione bersaglio annuale	100% (+o-3%)	99,9%	79,8%	///
PL15_OS08_IS06 Copertura da esami - Numero di persone sottoposte al test di screening del tumore del colon-retto nell'anno di riferimento + adesioni spontanee/popolazione bersaglio annuale	55%	30,4%	29,9%	Adesione ridotta nonostante l'avvio della Farmacia dei Servizi

Azione 15.3 Reindirizzare l'attività di screening spontaneo nel percorso dei programmi organizzati

Rendicontazione delle attività realizzate nel 2025 a livello locale

Nell'ambito della campagna informativa per operatori e popolazione si è provveduto a diffondere il materiale informativo con le nuove modalità di adesione.
 La documentazione regionale è stata distribuita ai Medici di Famiglia singolarmente fornendo informazioni sul percorso di Screening.
 Il materiale disponibile nelle Case della Salute e nei Consultori è stato distribuito e illustrato alla popolazione in occasione di visite ed esami anche non riguardanti l'attività di Screening.
 I siti ASL sono stati aggiornati con informazioni chiare e dettagliate sull'attività, con numeri e orari in cui contattare il Servizio.
 Sui monitor Aziendali si è diffusa l'immagine dell'attività nelle sale di attesa e nelle zone di passaggio di Ospedali e Poliambulatori della nostra ASL.

Attori coinvolti e ruolo

- Interni all'ASL: Responsabile programma di screening, MMG, operatori screening.
- Esterni all'ASL: CPO Piemonte, Direzioni Aziende Sanitarie

Indicatori di programma

Nome indicatore	Valore atteso locale 2025	Valore osservato al 31/12/2025	Valore osservato al 31/12/2025 Programma 5	Motivazione eventuale scostamento
PL15_OT03_IT05 Formazione Disponibilità di un programma di formazione congiunta e intersettoriale, che preveda la partecipazione degli operatori dei servizi sanitari e socio sanitari (inclusi i MMG e i PLS) e di rappresentanze di tutti gli Attori coinvolti nella realizzazione delle azioni previste dal Programma, che includa il tema della progettazione partecipata di interventi interdisciplinari e intersettoriali	Almeno un percorso formativo	Diffusione del materiale regionale nelle Case della Salute e nei Consultori e distribuzione dedicata ai MMG del materiale informativo– Diffusione dell'informazione e tramite monitor nelle sale d'attesa Aziendali		///
PL15_OS01_IS01 Copertura da esami Numero di persone sottoposte al test di screening del tumore della cervice nell'anno di riferimento + adesioni spontanee/ popolazione bersaglio annuale	52%	39,5%	32,9%	Adesione contenuta a fronte di un numero importante di spazi/invito creati per l'utenza
PL15_OS01_IS02 Copertura da inviti Formula: Numero di persone invitate a sottoporsi a screening del tumore della cervice nell'anno di riferimento + adesioni spontanee/ popolazione	100% (+o-3%)	117,3%	109,4%	///

bersaglio annuale				
PL15_OS07_IS03 Copertura da esami - Numero di persone sottoposte al test di screening del tumore della mammella nell'anno di riferimento + adesioni spontanee/popolazione bersaglio annuale	63%	46,42% (dato CSI)	55,5%	Il numero riflette l'adesione standard presso la nostra ASL
PL15_OS07_IS04 Copertura da inviti - Numero di persone invitate a sottoporsi a screening per il tumore della mammella nell'anno di riferimento + adesioni spontanee/ popolazione bersaglio annuale	100% (+o-3%)	102,2%	100,6%	///
PL15_OS08_IS05 Copertura da inviti - Numero di persone invitate a sottoporsi a screening del tumore del colon-retto nell'anno di riferimento + adesioni spontanee/ popolazione bersaglio annuale	100% (+o-3%)	99,9%	79,8%	///
PL15_OS08_IS06 Copertura da esami - Numero di persone sottoposte al test di screening del tumore del colon-retto nell'anno di riferimento + adesioni spontanee/popolazione bersaglio annuale	55%	30,4%	29,9%	Adesione ridotta nonostante l'avvio della Farmacia dei Servizi
PL15_OS03_IS09 % di mammografie effettuate nel SSR sul totale Numero di mammografie extra screening effettuate nel SSR / totale mammografie (screening + extra screening) effettuate nel SSR	10%	10%		///
PL15_OS03_IS12 % di PAP/HPV test effettuati nel SSR sul totale Numero di Pap/HPV test extra screening effettuate nel SSR / totale Pap/HPV test (screening + extra screening) effettuate nel SSR	10%	5%		///
PL15_OS03_IS16 % di test FIT effettuate nel SSR sul totale Numero di test FIT extra screening effettuate nel SSR / totale test FIT (screening + extra screening) effettuate nel SSR	10%	Superiore al 10%		Superiore al 10% perchè ci sono più richieste da parte dei MMG (in presenza di sintomi) che richiedono un esito urgente

Indicatori di processo

Indicatore di processo	Valore atteso locale 2025	Valore osservato al 31/12/2025	Motivazione eventuale scostamento
Interventi formativi a livello locale	Almeno un percorso formativo per i Programmi che non hanno svolto tale attività negli anni precedenti	Interventi già effettuati negli anni precedenti	///
Realizzazione interventi di formazione nel 2024	Partecipazione al percorso formativo	Partecipazione già effettuata	///

Azione 15.4 Invio progressivo della lettera di invito alle donne di 45-49 anni e posticipo dell'età di uscita dallo screening fino a 74 anni di età

Rendicontazione delle attività realizzate nel 2025 a livello locale
<p>Nell'anno 2025 si è provveduto all'invio della lettera informativa alle donne che hanno compiuto 45 anni, in cui si presenta l'opzione di aderire al programma.</p> <p>Il piano di attività ha permesso di assorbire tutta la fascia prevista per le donne 45-49 anni, assicurando peraltro la possibilità di adesione per le donne 50-69enni e completando il Piano Operativo Regionale per il recupero delle liste di attesa. L'età di uscita dallo screening è stata posticipata a 74 anni con adesione spontanea.</p>

Attori coinvolti e ruolo
- Interni all'ASL: Responsabile programma di screening, Direzione Sanitaria ASL VC, Referenti e Operatori programma locale.
- Esterni all'ASL: CPO Piemonte, Responsabili Centri di Riferimento Regionale, Rete Oncologica Piemonte e VdA

Indicatori di programma

Nome indicatore	Valore atteso locale 2025	Valore osservato al 31/12/2025	Motivazione eventuale scostamento
PL15_OS09_IS11 Estensione screening oncologico per il tumore della mammella dai 45 ai 74 anni di età Attività estesa alle nuove fasce di età	Garanzia degli inviti alle donne già inserite nel programma (46-49enni)	Inviti completati per la fascia 46-49enni	///

Azione 15.5 Adozione di protocolli di screening cervicale differenziati per le donne vaccinate contro l'HPV entro i 15 anni di età

Rendicontazione delle attività realizzate nel 2025 a livello locale
<p>- Il linkage tra il sistema regionale screening e l'anagrafe regionale vaccinale risulta completato dal 2023.</p> <p>- Gli operatori screening sono stati formati sulle nuove caratteristiche degli inviti in relazione alle donne vaccinate contro l'HPV.</p>

Attori coinvolti e ruolo
Responsabile programma di screening, Referente screening locale, CPO Piemonte, Direzione Sanitaria ASL VC, Responsabili Centri di Riferimento Regionale, Rete Oncologica Piemonte e VdA.

Indicatori di programma

Nome indicatore	Valore atteso locale 2025	Valore osservato al 31/12/2025	Motivazione eventuale scostamento
PL15_OS05_IS13 Copertura formativa del personale inserito negli screening oncologici cervice uterina Numero operatori formati degli screening oncologici cervice uterina/Totale operatori degli screening oncologici cervice uterina	80%	Formazione completata per il Personale coinvolto nello screening cervico-vaginale	///
PL15_OS05_IS14 Proporzione di popolazione per cui è attivo e funzionante il linkage tra il sistema screening e l'anagrafe regionale vaccinale Numero di donne correttamente classificate come vaccinate contro HPV/Donne invitate allo screening cervicale	100%	Già attivo e funzionante il linkage della popolazione interessata al 100%	///

Azione 15.7 Estensione dell'offerta di screening per il tumore colo rettale

Rendicontazione delle attività realizzate nel 2025 a livello locale

Estensione dell'invito a tutta la popolazione in fascia 70-74 anni con un complessivo di inviti pari a 28.500 lettere inviate tra fascia target (50-69) ed extra target (70-74)

Attori coinvolti e ruolo

- Interni all'ASL: Responsabile programma di screening, Referente screening locale, Direzione sanitaria aziendale
- Esterni all'ASL: CPO Piemonte, Rete Oncologica Piemonte e VdA, CSI Piemonte.

Indicatori di programma

Nome indicatore	Valore atteso locale 2025	Valore osservato al 31/12/2025	Motivazione eventuale scostamento
PL15_OS02_IS10 Progressione del piano di estensione della copertura del programma di screening dei tumori colo-rettali Formula: Numero di programmi screening che raggiungono gli obiettivi fissati dal piano di transizione al nuovo protocollo	Raggiungimento degli obiettivi di copertura previsti dal piano di transizione*	Completa estensione del piano di transizione con inviti fino ai 74 anni	///

Azione 15.8 Integrazione di interventi di promozione della salute nell'ambito dello screening oncologico (integrazione con PL12)

Rendicontazione delle attività realizzate nel 2025 a livello locale

Dal punto di vista degli accordi con gli enti del terzo settore la nostra ASL avrebbe la possibilità di effettuare una collaborazione con la LILT locale per la condivisione del Programma di Screening Regionale cervico-vaginale.

La LILT da anni si occupa di effettuare PAP-Test con l'utilizzo di Personale Ostetrico Volontario e il caricamento su un unico programma permetterebbe di evitare ripetizione degli esami e indirizzo dei controlli secondo i parametri del Programma Regionale.

Nello specifico si vorrebbe fornire l'Associazione del materiale per effettuare gli HPV-Test che verrebbero convogliati presso il Centro Unico di lettura di Borgomanero permettendo di implementare le adesioni allo Screening.

Dopo svariate riunioni in ambito di Coordinamento Screening, con presenza dei Rappresentanti delle LILT locali, si rimane in attesa di un protocollo unico a livello regionale che permetta di attivare il progetto per tutto il Piemonte.

Ad oggi, pur se sembra ci siano dei progressi, ci viene ribadito a livello di Coordinamento CPO, che questi progetti dovranno partire insieme per tutto il Piemonte non potendo essere avviati da una singola ASL in autonomia.

Attori coinvolti e ruolo

- Interni all'ASL: Responsabile programma di screening, Referente screening locale

- Esterni all'ASL: CPO Piemonte, Rete Oncologica Piemonte e VdA, Associazioni e Enti del terzo settore

Indicatori di programma

Nome indicatore	Valore atteso locale 2025	Valore osservato al 31/12/2025	Motivazione eventuale scostamento
PL15_OS03_IS08 Accordi con rete prevenzione/altri enti e soggetti	Presenza accordi con Enti e soggetti attivi nel settore	Accordi con LILT locale	///

Azione 15.9 Promozione della partecipazione e rafforzamento degli interventi per raggiungere sottogruppi svantaggiati della popolazione (*azione equity-oriented*)

Rendicontazione delle attività realizzate nel 2025 a livello locale

- Nel corso del 2025 sono stati sviluppati due progetti per raggiungere sottogruppi svantaggiati della popolazione.

- A partire dal 20/06/2025 è iniziata la collaborazione con il Centro ENI/ISI della nostra ASL per l'effettuazione di controlli in ambito Prevenzione Serena di soggetti che effettuano visite presso questo ambulatorio.

Dal punto di vista organizzativo i soggetti in età di Screening che scelgono di aderire a una visita di Prevenzione Serena vengono segnalati al nostro Settore che provvede, dopo aver convertito il numero di tessera ISI/ENI in codice fiscale tramite CSI, a programmare l'esame e darne comunicazione all'utenza.

Per quanto riguarda l'esame FIT/FOBT il Centro ISI (rifornito di kit per questo esame) consegna il materiale all'utente che riporta poi il campione all'ambulatorio che, in ultimo, provvede a consegnare i kit raccolti allo Screening per l'invio presso il Centro Unico di lettura di Borgomanero dove vengono processati.

Per tutti e tre gli Screening le lettere con gli esiti vengono indirizzate al Centro ISI che provvede alla consegna all'utenza.

In caso di richiesta di approfondimenti i soggetti vengono prenotati nelle agende di secondo livello dello Screening.

- Il secondo progetto, ancora in fase iniziale, riguarda l'effettuazione dei controlli di Screening per soggetti detenuti presso la Casa Circondariale di Vercelli nell'ambito di un progetto sperimentale della nostra ASL.

Dopo un incontro programmatico tra ASL e Referente Sanitario del carcere si è concordato un cronoprogramma per l'applicazione del progetto.

La Coordinatrice Infermieristica della struttura ha già provveduto all'invio di un elenco di persone in età screening per la verifica di inseribilità nel programma regionale.

Nello specifico si opererà secondo il seguente schema diversificato a seconda del tipo di screening:

- 1) mammografico, prenotazione delle donne aderenti con trasporto presso la Radiologia di Vercelli in fasce dedicate.
- 2) Cervico-vaginale, disponibilità della Coordinatrice del Consultorio all'effettuazione degli esami Pap/HPV test direttamente nella Struttura Penitenziaria.
- 3) Colo-rettale, raccolta dei kit dei soggetti aderenti presso il carcere e invio al Servizio Screening per il trasferimento al Centro Unico di lettura Regionale.

Come per il progetto precedente in caso di necessità di approfondimenti le persone verranno prenotate, in accordo con la Struttura Carceraria che dovrà organizzare il trasporto, presso l'Ospedale di Vercelli per l'effettuazione dei controlli previsti.

Attori coinvolti e ruolo

- Interni all'ASL: Referente screening locale.

- Esterni all'ASL: Coordinamento regionale Screening, Associazioni del Terzo settore

Indicatori di programma

Nome indicatore	Valore atteso locale 2025	Valore osservato al 31/12/2025	Motivazione eventuale scostamento
PL15_OT01_IT01 Lenti di equità Progetto territoriale per raggiungere fasce svantaggiate della popolazione	Presenza in ciascun programma di almeno un progetto di promozione dell'adesione allo screening mirato ai soggetti più svantaggiati	Presenza di due progetti rivolti ai soggetti più svantaggiati: 1) soggetti ISI/ENI dal 20/06/2025 effettuano esami screening 2) popolazione carceraria, preparato progetto per effettuare screening in carcere, condiviso con i referenti Casa Circondariale di Vercelli	///

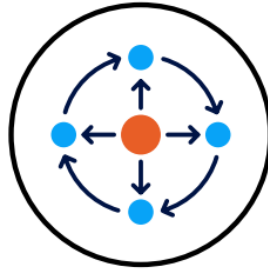

PL16 GOVERNANCE DEL PIANO REGIONALE DI PREVENZIONE

Rendicontazione 2025

Referente del programma		
Nome e Cognome	Ruolo	Struttura di appartenenza
Antonella Barale	Dirigente biologo – Coordinatore PLP	S.D.U. Osservatorio Epidemiologico
Tel. 0161 593976 - E-mail: antonella.barale@aslvc.piemonte.it		

Componenti del gruppo di lavoro		
Nome e Cognome	Ruolo	Struttura di appartenenza
Giuseppe Troiano	Coadiutore amministrativo	S.D.U. Osservatorio Epidemiologico
Martina Masturzo	Biologa borsista	S.D.U. Osservatorio Epidemiologico
Micol Guizzardi	Coadiutore amministrativo	S.D.U. Osservatorio Epidemiologico
Elena Amelio	Coadiutore amministrativo	S.D.U. Osservatorio Epidemiologico
Roberto Conti / Elena Ferrara	Addetto Stampa	Settore Comunicazione
Coordinatori aziendali delle Sorveglianze di popolazione		
Antonella Barale	Dirigente biologo – Coordinatore Sorveglianze PASSI e PdA	S.D.U. Osservatorio Epidemiologico
Maria Luisa Berti	Direttore - Coordinatore Sorveglianze OKkio alla Salute e HBSC	S.S.D. S.I.A.N.
Federica Gallo	Dirigente medico	S.C. S.I.S.P.

Azione 16.1 Intersettorialità nel Piano regionale di Prevenzione 2020-2025

Rendicontazione delle attività realizzate nel 2025 a livello locale

- Per il mantenimento, rafforzamento e avvio di **accordi intersettoriali locali** sono state effettuate le seguenti attività.
- E' proseguita e si è rafforzata la progettualità avviata nel 2024 con **"Energia Plurale"** (progetto sostenuto da Caritas Eusebiana e Cooperativa sociale 181 di Vercelli) sugli stili di vita salutari.
E' stato possibile programmare e realizzare un incontro informativo e di sensibilizzazione rivolto alla popolazione vercellese sull'"Invecchiamento attivo" (Codice progetto ProSa 6838 - Intervento 21892) e prendere parte alla "Camminata solidale Caritas Eusebiana" fornendo supporto grazie alla partecipazione delle facilitatrici di cammino del SDU Osservatorio Epidemiologico e all'effettuazione di un intervento di sensibilizzazione da parte della referente del PP2 rivolto ai partecipanti sui benefici del cammino per la salute.
- E' stato condiviso un progetto per avviare un gruppo di cammino dedicato a persone fragili supportate dalla Pet Therapy con cani addestrati, progetto con cui l'ETS **"AMOS Più obiettivo salute"** di Santhià ha partecipato al bando regionale sull'Invecchiamento attivo
- Con il Laboratorio territoriale intraziendale ASL BI-VC è stato possibile stringere accordi intersettoriali con gli **amministratori dei Comuni del territorio aziendale**. In particolare con il **Sindaco del Comune di Carisio** è stato condiviso l'obiettivo di sensibilizzazione dei cittadini sugli stili di vita salutari ed è stato realizzato un incontro, come quello realizzato con il progetto Energia Plurale, per informare e sensibilizzare sul tema dell'"Invecchiamento attivo" (Codice progetto ProSa 6838 - Intervento 21893).
- Con altri Sindaci e amministratori comunali del territorio è stata condivisa l'importanza dell'attività fisica e con la formazione di facilitatori di Gruppi di Cammino sono stati avviati nuovi Gruppi di Cammino con il patrocinio dei Comuni.

Attori coinvolti

- Interni all'ASL: componenti dei gruppi di lavoro dei PP2, PL12, PL16 e specialisti ASL.
- Esterni all'ASL: ETS, Sindaci e Amministratori dei Comuni del territorio della ASL VC.

Azione 16.2 Formazione trasversale a supporto del PRP 2020-2025

Rendicontazione delle attività realizzate nel 2025 a livello locale

- Come consuetudine nel 2025 la coordinatrice del PLP ha organizzato un percorso, in quattro incontri, di **"Formazione sul Campo"** (FSC) rivolto ai componenti del gruppo di progetto del PLP, quindi a tutti i referenti dei programmi e al bisogno allargato ad altri specialisti.

Gli eventi di "Formazione sul Campo" nell'ambito del PLP consistono in eventi formativi a carattere interdisciplinare e interprofessionale in cui la coordinatrice del PLP e i referenti di programma, lavorano in rete, si confrontano, condividono gli obiettivi e definiscono le fasi di programmazione, monitoraggio e rendicontazione del PLP in adesione al mandato del Piano Regionale della Prevenzione 2020-2025.

In particolare nel 2025 è stata affrontata la programmazione del "PLP 2025" per i 16 "Programmi predefiniti e liberi", considerando gli aspetti della comunicazione e della trasversalità fra i diversi programmi, la definizione degli indicatori di programma certificativi e di processo e i conseguenti monitoraggio e valutazione dell'attività in raccordo alle indicazioni del Piano Regionale di Prevenzione 2025.

Questo percorso di FSC è stato programmato dalla coordinatrice del PLP con l'obiettivo di affiancamento e facilitazione per la realizzazione delle attività del Gruppo di Progetto del PLP della ASL di Vercelli

- Nel 2025 è stato anche realizzato un altro **evento formativo a carattere interdisciplinare e interprofessionale dal titolo "Come leggere, progettare e scrivere un rapporto scientifico"** rivolto ai referenti dei programmi del Piano Locale della prevenzione e ai componenti dei rispettivi gruppi di lavoro.

L'evento formativo ha fornito gli elementi per la corretta interpretazione di un lavoro scientifico, metodi e qualità, con l'obiettivo di formare sulla programmazione e rendicontazione di un progetto scientifico, in relazione alla realizzazione dei progetti che rispondono ai requisiti di qualità richiesti dalla banca dati ProSa.

Titolo e data	Programma PLP di riferimento	Valenza locale (L), regionale (R), nazionale (N)	N. partecipanti
"L'attuazione e il monitoraggio del PLP 2025" 1° incontro FSC 07/07/2025	Tutti i Programmi PLP	L	15
"L'attuazione e il monitoraggio del PLP 2025" 1° incontro FSC 10/10/2025	Tutti i Programmi PLP	L	15
"L'attuazione e il monitoraggio del PLP 2025" 1° incontro FSC 14/11/2025	Tutti i Programmi PLP	L	15
"L'attuazione e il monitoraggio del PLP 2025" 1° incontro FSC 18/12/2025	Tutti i Programmi PLP	L	15
"Come leggere, progettare e scrivere un rapporto scientifico" 11/02/2025	Tutti i Programmi PLP	L	50

Attori coinvolti

- Interni all'ASL: Referenti di Programma PLP, Coordinatrice PLP, altri specialisti.

Azione 16.3 Piano di comunicazione del PRP 2020-2025

Rendicontazione delle attività realizzate nel 2025 a livello locale

- **L'immagine coordinata del PRP** (logo "Prevenzione Piemonte) e **le icone dei programmi** sono state utilizzate secondo le indicazioni contenute nel Piano di comunicazione 2025 per la realizzazione di opuscoli, di locandine, di video, di slideshow, di post sui social della ASL e del progetto aziendale Dedalo e di pubblicazioni sul sito web aziendale finalizzati all'informazione e alla sensibilizzazione sui temi delle giornate tematiche per la salute proposte dal calendario regionale e di altri eventi in tema di prevenzione e di promozione della salute.

Il **Piano di Comunicazione 2025** è stato presentato e condiviso con il Gruppo di Progetto PLP in data 11/07/2025 nel corso del primo dei 4 incontri di "Formazione sul Campo", programmati nel 2025.

- Sono stati utilizzati i seguenti **strumenti di comunicazione proposti nel Piano di comunicazione del PRP**: Piano di comunicazione, Calendario regionale delle tematiche per la salute, Istantanea "Il Piano Regionale di Prevenzione e la Scuola - 2025", Istantanea "Il Piano Regionale di Prevenzione e le Comunità attive - 2025", Mappa dei Gruppi di cammino, Banca dati Comunicazione & Salute, "Prevenzione Serena" (**indicatore PL16_OT04_IT04**).

- Nei primi mesi del 2025 il sito web aziendale è stato completamente rinnovato (come da norme AGID) il Gruppo Governance del PLP ha collaborato con il Settore Comunicazione aziendale per definire i contenuti delle sezioni da dedicare al PLP, alle Sorveglianze, alla reportistica prodotta e per definire le modalità di pubblicazione delle News di Prevenzione. Purtroppo la nuova struttura del sito web aziendale non facilita la navigazione e le informazioni di prevenzione e promozione della salute non sono facilmente raggiungibili.

- Il gruppo Governance del PLP con i referenti dei programmi coinvolti ha realizzato **attività di sensibilizzazione in occasione di 7 giornate tematiche del calendario regionale**, come sinteticamente riportato nella tabella che segue.

Mentre **per 12 giornate tematiche del calendario regionale è stato pubblicato il banner** celebrativo regionale, sulle news in home page del sito web aziendale e sulle pagine social della ASL e/o del Progetto aziendale Dedalo di promozione della salute rivolto alla comunità vercellese.

- Sono stati pubblicati sui monitor delle diverse sedi aziendali (Vercelli, Santhià, Gattinara e Borgosesia) i banner regionali sulle Giornate di sensibilizzazione riconosciute dal Piano regionale di Comunicazione 2025 (Progetto ProSa Codice 6411 Intervento Codice 21024)

- Sono stati realizzati i seguenti slideshow pubblicati sui monitor aziendali di tutte le sedi (Progetto ProSa Codice 6411 Intervento Codice 22627, 22628, 22629)

- slideshow e messaggi sulla "Giornata mondiale senza tabacco" Intervento Codice 22627

- slideshow sui benefici del cammino in occasione della "Giornata Mondiale dell'Attività Fisica" Intervento Codice 22628

- slideshow con elaborazione del materiale europeo della "Settimana Europea della mobilità" Intervento Codice 22629

Titolo e data giornata	Attività 2025 con link alle pagine web/social dell'ASL	Programmi PLP coinvolti	Cod. Progetto Cod. Intervento ProSa
Giornata Nazionale contro lo spreco alimentare 05/02/2025	Attività: Pubblicazione News di Prevenzione con Banner relativo alla giornata su sito web ASL. Pubblicazione post sui social del Progetto Dedalo Sito web ASL - https://aslvc.piemonte.it/basta-spreco-e-tempo-di-agire/ Social Progetto Dedalo https://www.facebook.com/photo/?fbid=1413002620112204&set=a.755401885872284&locale=it_IT - https://www.instagram.com/p/DFfac1LNpby/	PL13	Cod. Progetto 5485 Cod. Intervento 21090
World Obesity day 04/03/2025	Attività: Consulenze allo Sportello Nutrizionale SIAN e distribuzione opuscoli informativi su alimentazione e su attività fisica. Pubblicazione News con Banner relativo alla giornata su sito web ASL. Pubblicazione post sui social ASL e del Progetto Dedalo. Sito web ASL - https://aslvc.piemonte.it/world-obesity-day-accesso-libero-per-una-giornata-allo-sportello-nutrizionale/ Social ASL - https://www.instagram.com/p/DGnXiVAuujF/?img_index=1/ Social Progetto Dedalo https://www.facebook.com/photo/?fbid=1434760011269798&set=a.755401885872284&locale=it_IT - https://www.instagram.com/p/DGkf0EkOvUP/	PL12-PL13	Cod. Progetto 5485 Cod. Intervento 22039
Giornata mondiale dell'attività fisica 06/04/2025	Attività: Laboratorio territoriale, interaziendale ASL BI-VC. Pubblicazione News sul Laboratorio territoriale, interaziendale con Banner regionale relativo alla giornata. Pubblicazione post sui social, e sui monitor aziendali di banner e slideshow sui benefici del cammino. Sito web ASL - https://aslvc.piemonte.it/comuni-attivi-comunita-attive-verso-la-giornata-mondiale-dellattivita-fisica/ Social ASL - https://www.instagram.com/p/DIGWE_LBTAO/?img_index=3 Social Progetto Dedalo - https://www.instagram.com/p/DHQbyK_JB69/?img_index=1 - https://www.instagram.com/p/DGvFjohux4d/?img_index=1	PP2	Cod. Progetto 5485 Cod. Intervento 22044
Alcohol Prevention Day 18/04/2025	Attività: Pubblicazione News di Prevenzione con brochure informativa a cura di specialista del SerD e con Banner relativo alla giornata su sito web ASL. Pubblicazione post sui social ASL e del Progetto Dedalo. Sito web ASL - https://aslvc.piemonte.it/alcohol-prevention-day-una-giornata-per-riflettere-sui-rischi-legati-al-consumo-di-alcol/ Social ASL - https://www.instagram.com/p/DIIKdGPJgbl/	PP4	Cod. Progetto 5485 Cod. Intervento 22048

	<p>Social Progetto Dedalo - https://www.instagram.com/p/DlizHJnNxmA/</p>		
<p>Settimana Mondiale delle Vaccinazioni 24-30/04/2025</p>	<p>Attività: Pubblicazione News di Prevenzione con materiale informativo regionale, su sito web ASL Pubblicazione post sui social del Progetto Dedalo</p> <p>Sito web ASL -https://aslvc.piemonte.it/settimana-mondiale-delle-vaccinazioni-proteggi-te-stesso-e-la-comunita/</p> <p>Social Progetto Dedalo https://www.facebook.com/photo/?fbid=1491207968958335&set=pcb.1491207995624999&locale=it_IT - https://www.instagram.com/p/DI1nMVxNAMi/?img_index=2</p>	<p>PL14</p>	<p>Cod. Progetto 5485</p> <p>Cod. Intervento 22061</p>
<p>Settimana mondiale per la riduzione del consumo di sale 12-18/05/2025</p>	<p>Attività: Partecipazione a evento nella Giornata mondiale dell'ipertensione con postazione informativa su importanza riduzione consumo di sale, sana alimentazione e benefici del cammino. Pubblicazione News su Giornata mondiale dell'ipertensione con Banner regionale relativo alla settimana per la riduzione consumo di sale, su sito web ASL. Pubblicazione post sui social ASL</p> <p>Sito web ASL -https://aslvc.piemonte.it/giornata-dellipertensione-il-19-maggio-misurazione-e-counseling-ad-accesso-libero-allospedale-santandrea/</p> <p>Social ASL https://www.facebook.com/story.php?story_fbid=126369955755526&id=100063464803855&rdid=SdgCEvSA2FPPI4kk#</p>	<p>PL13</p>	<p>Cod. Progetto 5485</p> <p>Cod. Intervento 22082</p>
<p>Giornata mondiale Senza Tabacco 31/05/2025</p>	<p>Attività: Realizzazione di due postazioni informative (ingresso ospedale e piastra ambulatoriale Vercelli) e di sensibilizzazione con effettuazione del Test di Fagerstrom e distribuzione di brochure informative con anche riferimenti dell'ambulatorio aziendale di trattamento del tabagismo. Video "World no tobacco day 2025" a rotazione sui monitor aziendali. Pubblicazione News con Banner su sito web ASL. Pubblicazione post sui social ASL.</p> <p>Sito web ASL - https://aslvc.piemonte.it/giornata-mondiale-senza-tabacco-iniziative-informative-per-sensibilizzare-sui-rischi-del-fumo/</p> <p>Social ASL https://www.facebook.com/story.php?story_fbid=1275421687916646&id=100063464803855&rdid=PtoqqVODbTnMZxQo#</p>	<p>PP4-PL12</p>	<p>Cod. Progetto 5485</p> <p>Cod. Intervento 22086</p>
<p>Settimana europea mobilità sostenibile 16-22/09/2025</p>	<p>Attività: Pubblicazione quotidiana di pillole con messaggi inerenti al tema della settimana, su Facebook ASL. Giornata senza auto venerdì 19/09/2025: progetto rivolto ai dipendenti della Piastra ambulatoriale di Vercelli con valutazione attraverso questionario. Pubblicazione News con Banner su sito web ASL. Pubblicazione post sui social ASL e del Progetto Dedalo.</p> <p>Sito web ASL</p>	<p>PP5-PP9</p>	<p>Cod. Progetto 5485</p> <p>Cod. Intervento 22096</p>

	<p>- https://aslvc.piemonte.it/settimana-europea-mobilita-2025/</p> <p>Social ASL https://www.facebook.com/story.php?story_fbid=1371290274996453&id=100063464803855&rdid=0y8iVvE7N9mD4JVi#</p> <p>Social Progetto Dedalo https://www.facebook.com/story.php?story_fbid=1377263341065813&id=100063464803855&rdid=algMPWoSGfqtUW0i#</p>		
<p>Settimana mondiale allattamento materno 1-7/10/2025</p>	<p>Attività: Numerosi eventi realizzati nel corso della settimana, nei musei, nelle piazze e all'ospedale, a Vercelli ea Borgosesia. Pubblicazione News con Banner su sito web ASL. Pubblicazione post sui social ASL.</p> <p>Sito web ASL - https://aslvc.piemonte.it/settimana-dellallattamento-materno-2025/</p> <p>Social ASL https://www.facebook.com/story.php?story_fbid=1395347412590739&id=100063464803855&rdid=agrdl6zzdDSN67el#</p>	<p>PL11</p>	<p>Cod. Progetto 5485</p> <p>Cod. Intervento 22097</p>
<p>Settimana europea della sicurezza sul lavoro 20-24/10/2025</p>	<p>Attività: Partecipazione a evento di quadrante Nord Est confronto SpreSAL e RLST per la prevenzione nei luoghi di lavoro. Pubblicazione News con Banner su sito web ASL.</p> <p>Sito web ASL -https://aslvc.piemonte.it/settimana-europea-sicurezza-sul-lavoro-2025/</p>	<p>PP6</p>	<p>Cod. Progetto 5485</p> <p>Cod. Intervento 22098</p>
<p>Settimana mondiale per l'uso consapevole degli antibiotici 18-24/11/2025</p>	<p>Attività: Pubblicazione quotidiana di pillole informative sul tema della settimana, su Facebook ASL e sui social di Dedalo. Pubblicazione News con Banner su sito web ASL. Realizzazione di locandine a cura della SC Farmacia Territoriale e diffusione nelle Farmacie del territorio aziendale.</p> <p>Sito web ASL -https://aslvc.piemonte.it/antibiotico-resistenza-sai-cose-e-come-combatterla-con-piccoli-gesti-quotidiani/</p> <p>Social ASL https://www.facebook.com/story.php?story_fbid=1432693418856138&id=100063464803855&rdid=72IMMbxzNNGFTSwe#</p> <p>Social Progetto Dedalo https://www.facebook.com/photo/?fbid=1669549274457536&set=a.755401885872284&locale=it_IT - https://www.instagram.com/p/DRMwyAADVpp/</p>	<p>PP10</p>	<p>Cod. Progetto 5485</p> <p>Cod. Intervento 22100</p>
<p>Giornata mondiale contro l'AIDS 01/12/2025</p>	<p>Pubblicazione post sui social ASL.</p> <p>Social ASL https://www.facebook.com/story.php?story_fbid=1444126837712796&id=100063464803855&rdid=1UpQU5SymCccAMKb# -https://www.facebook.com/azienda.sanitariaVC/posts/la-giornata-mondiale-della-campagna-contro-laid-s-che-ricorre-il-1-dicembre-rappr/1444126837712796/ - https://www.instagram.com/aslvercelli/p/DRtjHcyDnMv/</p>	<p>PP10-PL14</p>	<p>Cod. Progetto 5485</p> <p>Cod. Intervento 22099</p>

Altre iniziative di comunicazione e sensibilizzazione, o prodotti di comunicazione realizzati, coerenti con l'immagine coordinata PRP:

Titolo e data	Attività 2025 con link alle pagine web/social dell'ASL se presenti	Programmi PLP coinvolti	Eventuale cod. ProSa
XXI Giornata mondiale contro l'ipertensione 17/05/2025	Nell'ambito dell'evento organizzato dalla SC Medicina Interna dell'Ospedale S. Andrea di Vercelli, gli specialisti del SDU Osservatorio Epidemiologico e della SSD hanno informato e sensibilizzato i partecipanti sulla promozione dell'attività fisica in particolare del cammino, e sulla sana e corretta alimentazione sia direttamente con colloqui sia attraverso la distribuzione di opuscoli informativi e l'affissione di locandine coerenti con l'immagine coordinata PRP. https://aslvc.piemonte.it/giornata-dellipertensione-il-19-maggio-misurazione-e-counseling-ad-accesso-libero-allospedale-santandrea/	PL12	Codice Progetto 6730 Codice- Intervento 21873
Giornata mondiale del Diabete 14/11/2025	In occasione dell'evento organizzato dalla SSD Endocrinologia e Diabetologia dell'Ospedale S. Andrea di Vercelli e dall'"Associazione Diabetici" di Vercelli gli specialisti del SDU Osservatorio Epidemiologico e della SSD hanno informato e sensibilizzato i partecipanti sulla promozione dell'attività fisica in particolare del cammino, con opuscoli e locandine coerenti con l'immagine coordinata PRP. https://aslvc.piemonte.it/open-day-diabete-vercelli-2025/	PL12	Codice Progetto 6730 Codice Intervento 21935

Attori coinvolti

- Interni all'ASL: Referenti di Programma e componenti gruppi di lavoro PLP, Operatori sanitari di alcune Strutture ospedaliere.
- Esterni alla ASL: Gruppo Comunicazione regionale, Stakeholder del territorio aziendale.

Indicatori di programma

Nome indicatore	Valore atteso locale 2025	Valore osservato al 31/12/2025	Motivazione eventuale scostamento
PL16_OT04_IT04 Comunicazione del PRP Presenza del Piano e della strategia di comunicazione	Utilizzo degli strumenti di comunicazione previsti dal Piano di comunicazione	Sono stati utilizzati n. 7 strumenti di comunicazione previsti dal Piano di comunicazione	///

Obiettivo e indicatore di processo

Obiettivo di processo	Indicatore di processo	Valore atteso locale 2025	Valore osservato al 31/12/2025	Motivazione eventuale scostamento
Supporto del gruppo Comunicazione ai programmi PRP	Definizione calendario regionale delle giornate di sensibilizzazione	Iniziativa in occasione di almeno 6 giornate del calendario	Realizzate iniziative in occasione di n. 7 giornate del calendario regionale previsto dal Piano di comunicazione regionale	///

Azione 16.4 Coordinamento e supporto delle attività regionali e locali di contrasto alle disuguaglianze di salute

Rendicontazione delle attività realizzate nel 2025 a livello locale

- La realizzazione delle azioni equity-oriented permane una delle maggiori difficoltà soprattutto perché per operare e per sviluppare progetti nelle aree deprivate necessiterebbe un maggior numero di persone dedicate.

Il supporto, da parte della coordinatrice del PLP, ai referenti di programma per l'attuazione delle azioni equity-oriented, è stato dato in particolare nel corso degli eventi di formazione sul campo in cui si è cercato di fornire indicazioni per il superamento delle criticità con l'invito stringere alleanze sul territorio con gli ETS per condividere obiettivi di contrasto alle disuguaglianze e a sviluppare il più possibile interventi di promozione della salute individuando tutte le occasioni opportune.

- I professionisti dell'ASL hanno partecipato agli interventi formativi promossi dal livello regionale:
- 20 marzo **"L' approccio intersettoriale per raggiungere i gruppi svantaggiati"** (PP1, PP3, PP9, PP10, PL11, PL13, PL14, PL15): hanno partecipato **n. 5** professionisti, referente e componenti gruppi di lavoro del PP3 e PL15;
- 25 giugno **"Contrastare le disuguaglianze: un obiettivo, diversi approcci"** (PP1, PP2, PP9, PP10, PL13, PL14): hanno partecipato **n. 3** professionisti, referente e componenti gruppi di lavoro del PL13 e PL14.
- 27 novembre **"L'equità nel PRP: un primo bilancio e idee per il futuro"**: per nessuno dei professionisti della ASL VC è stato possibile partecipare a questo evento formativo.

Attori coinvolti

- Interni all'ASL: Referenti di Programma PLP e coordinatrice PLP.

Obiettivi e indicatori di processo

Nome indicatore	Valore atteso locale 2025	Valore osservato al 31/12/2025	Motivazione eventuale scostamento
Corso Health Equity Audit per referenti PLP	Partecipazione agli eventi formativi promossi dal livello regionale	N. 8 professionisti ASL hanno partecipato agli eventi formativi promossi dal livello regionale (dato complessivo)	///

Azione 16.5 Sorveglianze di popolazione

Rendicontazione delle attività realizzate nel 2025 a livello locale

PASSI:

- Sono state effettuate le **275 interviste** programmate a livello aziendale per l'attività annuale, i dati sono stati registrati sulla piattaforma online dedicata. Le interviste sono state effettuate, da parte degli "Intervistatori" della ASL VC, appartenenti al DIPSA (Direzione delle Professioni Sanitarie), al Servizio Sociale e al S.D.U. Osservatorio Epidemiologico.

Il coordinamento aziendale ha garantito il campionamento, il supporto e la facilitazione per l'attività degli Intervistatori e ha effettuato il monitoraggio delle interviste realizzate con valutazioni sulla eventuale necessità di interventi correttivi.

Nel corso del 2025 è diminuita la disponibilità di Intervistatori PASSI e a settembre sono stati arruolati e formati quattro nuovi Intervistatori (operatori infermieristici, assistente sanitaria e operatrici socio-sanitarie).

- La coordinatrice aziendale ha partecipato ad **incontri online di aggiornamento e di lavoro sulle Sorveglianze PASSI e PASSI d'Argento, con la coordinatrice regionale e i coordinatori aziendali**, nelle seguenti date: 18/02/2025 e 08/10/2025.

- I **risultati delle analisi regionali dei dati PASSI** sui seguenti argomenti: sicurezza domestica e incidentalità stradale, sono stati pubblicati sul sito web aziendale e inseriti nelle presentazioni per eventi informativo/formativi.

- https://aslvc.piemonte.it/wp-content/uploads/2026/01/rapporto-2025_incidentalita_stradale_Piemonte_dati_2024.pdf

- <https://aslvc.piemonte.it/wp-content/uploads/2026/02/Sicurezza-domestica-in-Piemonte-2025.pdf>

- E' stata data diffusione ai seguenti strumenti di comunicazione dei risultati su argomenti specifici, realizzati presso il coordinamento aziendale PASSI e PdA, **con gli ultimi dati resi disponibili per PASSI e PASSI d'Argento** sulla piattaforma PASSI online: report "La dipendenza da fumo nella ASL di Vercelli Dati 2023-2024" SOE ASL VC/4/2025, scheda tematica "L'abitudine al fumo nella ASL di Vercelli Dati Passi e Passi d'argento 2023-202" SOE ASL VC/5/2025, report "Settimana Europea della Mobilità 16-22 settembre 2025 Dati della Sorveglianza PASSI - ASL VC 2023-24" SOE ASL VC/6/2025, "Incidenti domestici nella ASL di Vercelli- I dati del Sistema di Sorveglianza PASSI e Passi d'Argento 2023-24" SOE ASL VC/7/2025. I risultati sono stati presentati in eventi informativo/formativi. Sono stati inoltre inseriti dei dati di analisi PASSI nel profilo di salute introduttivo al PIAO aziendale (**indicatore PL16_OS03_IS01**).

- Si ritiene importante informare e formare periodicamente gli Intervistatori sulle modalità e sugli esiti del monitoraggio delle attività PASSI e PASSI d'Argento ed approfondire le criticità che influiscono sull'efficienza e sulla qualità del sistema, pertanto il 21/11/2025 è stato **dedicato agli Intervistatori PASSI e PASSI d'Argento un evento formativo** accreditato ECM, organizzato dal Coordinamento aziendale: "Le Sorveglianze PASSI e PASSI d'Argento: analisi e valutazione dell'attività 2023, 2024 e monitoraggio attività 2025".

PASSI d'Argento:

- Sono state effettuate **220 interviste** da 3 intervistatrici, di formazione operatrici socio-sanitarie, (1 appartenente al DIPSA e 2 al S.D.U. Osservatorio Epidemiologico) che sono state formate nel 2023 presso il coordinamento regionale e che hanno partecipato agli eventi formativi aziendali annuali **dedicato agli Intervistatori PASSI e PASSI d'Argento**.

- Le **modalità organizzative** sono le stesse descritte per la Sorveglianza PASSI;

- La coordinatrice aziendale ha partecipato ad **incontri di aggiornamento e di lavoro online sulle Sorveglianze PASSI e PASSI d'Argento**, con la coordinatrice regionale e i coordinatori aziendali, nelle seguenti date: 18/02/2025 e 08/10/2025.

- Gli strumenti di comunicazione integrano i risultati locali di PASSI e PASSI d'Argento e sono quelli descritti nella sezione di rendicontazione PASSI (**indicatore PL16_OS03_IS01**).

<p>OKkio alla Salute:</p> <p>Nel corso del 2025:</p> <p>-E' stata completata la stesura del Report aziendale OKkio alla Salute 2023. Il Report aziendale OKkio alla Salute 2023 è stato pubblicato sulla pagina del SIAN al seguente link https://aslvc.piemonte.it/organizzazione/dipartimento-prevenzione/ssd-servizio-igiene-alimenti-e-nutrizione-sian/ (indicatore PL16_OS03_IS01).</p> <p>- Sul portale dei MMG e dei PLS, sono stati pubblicati, per il tramite del Distretto, sia l'infografica di OKkio 2023 sia, successivamente, il relativo report aziendale.</p> <p>- Durante il primo incontro con le 2 docenti della scuola primaria e le 2 docenti della scuola secondaria di primo grado (poi ritiratesi) aderenti al Progetto "Spuntini, merende e tanto altro" sono stati presentati i dati delle sorveglianze OKkio alla Salute 2023 e HBSC 2022; nel secondo incontro è stato condiviso il materiale del "Progetto Big" dell'ISS costituito da vignette educativo-informative e alcune infografiche per la promozione degli stili di vita salutari.</p>
<p>HBSC:</p> <p>Le informazioni contenute nel report regionale HBSC 2022 sono state presentate durante il primo incontro con le 2 docenti della scuola primaria e le 2 docenti della scuola secondaria di primo grado (poi ritiratesi) aderenti al Progetto "Spuntini, merende e tanto altro".</p>
<p>Sorveglianza 0-2</p> <p>- Sono state svolte le attività necessarie alla compilazione dei questionari previsti per l'ASL VC come segue: Sono stati raccolti tutti e 68 i questionari previsti per l'ASL, come contributo del 5% all'analisi regionale. I questionari sono stati raccolti negli ambulatori vaccinali di Vercelli e Borgosesia dal 15/07/2025 al 27/11/2025, nelle seguenti occasioni: 17 alle prime dosi DTaP-IPV-HBV-Hib 17 alle seconde dosi DTaP-IPV-HBV-Hib 17 alle terze dosi DTaP-IPV-HBV-Hib 17 alle prime dosi MPRV</p> <p>- Sono stati nominati, un medico referente, un coordinatore infermieristico per la sede di Vercelli, area sud, e un coordinatore infermieristico per la sede di Borgosesia, area nord, che hanno partecipato alla formazione tecnico-operativa regionale che si è tenuta online.</p> <p>- La referente e le coordinatrici di salute ne infermieristiche hanno inoltre svolto il corso FAD nazionale ECM "Genitori Più" sui determinanti Ila prima infanzia, sulla piattaforma SAEPE.</p>

<p>Attori coinvolti</p> <p>- Interni all'ASL: Intervistatori delle Sorveglianze PASSI e PASSI d'Argento, Coordinatori aziendali delle Sorveglianze PASSI, PASSI d'Argento, OKkio alla Salute, HBSC, Sorveglianza 0-2.</p> <p>- Esterni all'ASL: Popolazione campionata di tutte le fasce d'età, Genitori, Insegnanti, Stakeholder.</p>

Indicatori di programma

Nome indicatore	Valore atteso locale 2025	Valore osservato al 31/12/2025	Motivazione eventuale scostamento
<p>PL16_OS03_IS01 Reportistica dei risultati delle sorveglianze Presenza di documento di reportistica</p>	<p>- Pubblicazione report aziendale OKkio alla Salute 2023 - Almeno un prodotto di comunicazione (report/ scheda tematica/ aggiornamento) con risultati locali delle sorveglianze</p>	<p>- il report aziendale OKkio alla Salute 2023 è stato pubblicato sul sito web aziendale - sono stati realizzati n. 4 prodotti di comunicazione (report/ scheda tematica/ aggiornamento) con risultati locali delle sorveglianze</p>	<p>///</p>

Obiettivi e indicatori di processo

Obiettivo di processo	Indicatore di processo	Valore atteso locale 2025	Valore osservato al 31/12/2025	Motivazione eventuale scostamento
Attuazione delle interviste PASSI	% interviste PASSI effettuate Formula: n. interviste effettuate / n. interviste attese a livello aziendale	minimo da garantire: 80%; livello auspicato: 100%	N. interviste effettuate: 275 (pari al 100% di quanto concordato)	///
Attuazione delle interviste Passi d'Argento	% interviste Passi d'Argento effettuate Formula: n. interviste effettuate / n. interviste attese a livello aziendale	minimo da garantire: 80%; livello auspicato: 100%	N. interviste effettuate: 220 (pari al 100% di quanto concordato)	///
Attuazione della sorveglianza 0-2	Contributo al campionamento con rappresentatività regionale. % questionari raccolti Formula: n. questionari raccolti / n. questionari attesi	minimo da garantire: 80%; livello auspicato: 90%	N. questionari raccolti: 68 (pari al 100% di quanto concordato)	///

Azione 16.6 Monitoraggio degli obiettivi del PRP 2020-2025

Rendicontazione delle attività realizzate nel 2025 a livello locale

- La banca dati ProSa nel 2024 è stata aggiornata per un totale di 45 progetti (106 interventi) di cui 11 nuovi progetti.
- Il sistema informativo ProSa è stato utilizzato come fonte per rendicontare i seguenti indicatori PLP: PP01_OS01_IS04, PP01_OS01_IS05, PP02_OS01_IS01, PP02_OS01_IS02, PP03_OS01_IS04, PP04_OS02_IS02, PP05_OS01_IS03, PP05_OS01_IS04 e Indicatore di programma PP1 Azione 1.8 e 13.5, si tratta di 10/11 indicatori estraibili, poiché non è stato raggiunto il valore atteso per il secondo indicatore estraibile del PP4 (PP04_OS03_IS03) come rendicontato nel programma PP4 (**indicatore PL16_OS02_IS01**).
- In relazione alla richiesta di garanzia della completezza del caricamento dei progetti e degli interventi, riferiti alla lista concordata di indicatori estraibili per la rendicontazione, si riferisce che la banca dati ProSa è stata aggiornata per tutti i progetti/interventi nel rispetto delle regole per il miglioramento della qualità degli indicatori estraibili riferiti ai setting scuola, lavoro e comunità, fornendo il maggior numero possibile delle informazioni necessarie.
- L'ASL VC ha partecipato ai primi due appuntamenti il 04/02/2025 e il 24/09/2025 del percorso laboratoriale di co-progettazione della nuova ProSa con n. 2 professionisti.
- Con questo documento (PLP – Rendicontazione attività realizzate Anno 2025) viene rendicontata, nei termini previsti, l'attuazione delle azioni del PLP 2025 descrivendo le attività effettuate e il raggiungimento o meno dei valori attesi per gli indicatori previsti per il livello locale (**indicatore PL16_OS02_IS02**).

Attori coinvolti

- Interni all'ASL: Referente aziendale ProSa, Coordinatore aziendale PLP, Referenti programmi PLP

Indicatori di programma

Nome indicatore	Valore atteso locale 2025	Valore osservato al 31/12/2025	Motivazione eventuale scostamento
PL16_OS02_IS01 Sistemi informativi di monitoraggio	Utilizzo di ProSa per la rendicontazione PLP	ProSa è stata utilizzata come fonte per rendicontare n. 8 indicatori PLP i seguenti: PP01_OS01_IS04 PP01_OS01_IS05 PP02_OS01_IS01 PP02_OS01_IS02 PP03_OS01_IS04 PP04_OS02_IS02 PP05_OS01_IS03 PP05_OS01_IS04 Indicatore di programma PP1 Azione 1.8 e 13.5	Non è stato raggiunto il valore atteso per l'indicatore estraibile del PP4: PP04_OS03_IS03
PL16_OS02_IS02 Piano di monitoraggio e valutazione del PRP Presenza e aggiornamento del Piano di monitoraggio e valutazione del PRP	Rendicontazione PLP secondo indicazioni regionali	PLP 2025 rendicontato secondo indicazioni regionali (utilizzo format precompilati e rispetto scadenza)	///

ALLEGATO 1 Rendicontazione attività S.Pre.S.A.L. 2025

ANNO 2025- ORGANICO SERVIZIO SPreSAL ASL VC

	In organico al 31/12 <i>Rilevazione al 31.12. del personale in servizio; gli operatori cessati prima di tale data non vanno conteggiati anche se hanno lavorato per una parte dell'anno. Operatori con impegno orario ridotto (personale in convenzione, a part-time, a scavalco) vanno conteggiati in termini frazionari dell'unità.</i>		Numero ponderato effettivo anno in corso <i>EFFETTIVA PRESENZA IN SERVIZIO <u>ponderata</u> in funzione del periodo di servizio prestato e della parte di orario di lavoro dedicata ad attività proprie dello SPreSAL. Esprimere in frazioni dell'unità (es 50% dell'orario dedicato a SPreSAL che ha lavorato soltanto sei mesi nell'anno = 0,25). Devono essere conteggiati anche i cessati al 31/12 che hanno prestato servizio nell'anno in corso.</i>	
	<i>totale</i>	<i>di cui UPG</i>	<i>totale</i>	<i>di cui UPG</i>
Totale Medici	2	1	1,87	1
di cui, Dirigenti Medici	2	1	1,87	1
di cui, Altre figure mediche (es. contratti di collaborazione, a tempo determinato, sumai, ecc.)				
Totale Dirigenti non medici	0	0	0	0
Chimici				
Biologi				
Ingegneri				
Fisici				
Psicologi				
Altro				
Tecnici della prevenzione	9	7	7,92	6,76
di cui, Altre tipologie di contratti (es. contratti di collaborazione, a tempo determinato, ecc.)				
Assistenti sanitari / infermieri	2		2	
Altre figure professionali				
Amministrativi	2		2	

LEGENDA:

Compilare soltanto le celle con sfondo rosso.
Le celle con sfondo giallo non vanno compilate in quanto rappresentano dei totali

Numero ponderato effettivo anno in corso
Va indicato indicato, in termini frazionari, l'impegno orario ridotto, ma dedicato ad attività proprie dello SPreSAL, riferito al personale in servizio al 31/12 (ad es. il part-time al 50% vale 0,5, il distacco in Procura al 100% vale 0)

Occorre tener conto del numero di mesi in cui il personale ha prestato la propria attività dal 01/01 al 31/12 (ad es. in caso di maternità iniziata a settembre nel calcolo si terrà conto di 8 mesi lavorati)

Le caselle in **rosso** sono quelle da compilare; dopo la compilazione il colore di fondo della cella diventa **giallo**. In **verde** i totalizzatori automatici che non devono essere compilati manualmente. PERTANTO: **NON DEVONO ESSERE COMPILATE MANUALMENTE, perché rappresentano totali automatici: la Colonna G, le celle (campo 2.5) D13, E13, F13, (campo 2.6) D22, E22, F22**

		330	49	214	578		
		EDILIZI A	AGRICO LTURA	ALTRI COMPARTI	TUTTI I COMPARTI	LEGENDA	Scopo/note
1.0	Numero di Imprese Controllate (LEA)					Rileva il numero di UNITA LOCALI controllate contate una sola volta	L'unità locale è rilevabile dalla registrazione delle imprese in CCIAA mediante il codice REA. (un'impresa può avere più unità locali - si contano distintamente le unità locali controllate). Somma dei punti 2.3 - 2.4 e 7.2
2	ATTIVITA' DI VIGILANZA NEI LUOGHI DI LAVORO						
2.1	N° cantieri notificati (art. 99 D.Lgs. 81/08)	1467			1467	Rileva il numero di cantieri che vengono notificati ai sensi del Titolo IV Capo 1 D.Lgs. N. 81/2008. Si intendono esclusivamente le notifiche preliminari ai sensi dell'art. 99 del D.Lgs. 81/2008 relative ad opere realizzate nel territorio di competenza di ogni singola ASL e pervenute nel periodo di riferimento. Gli aggiornamenti di notifica e le notifiche non obbligatorie non vanno conteggiate.	Monitorare il numero di notifiche pervenute nel periodo; non coincide con il numero di cantieri attivi nel territorio.
2.2	N° complessivo di cantieri ispezionati (con sopralluogo)	75			75	N° di cantieri , definiti dal titolo IV del D.Lgs. 81/2008, a cui ha avuto accesso il Servizio, indipendentemente dall'esito e dal motivo della visita (iniziativa, inchiesta infortunio, bonifica amianto etc.). Questa variabile si riferisce al numero di cantieri ispezionati nel corso dell'anno; nel caso di più accessi nello stesso cantiere per procedimenti diversi il cantiere va conteggiato una sola volta. Nel caso di "grandi opere" (importo lavori superiore a € 5.000.000) il cantiere va conteggiato tante volte quanti sono gli accessi per ogni stato di avanzamento.	Rilevare il numero di cantieri ispezionati almeno una volta; indicatore di copertura del territorio.
2.2.1	N° di cantieri di cui non a norma al 1° sopralluogo (di cui del 2.2)	44			44	N° di cantieri ispezionati nei quali siano stati emessi provvedimenti (prescrizioni, disposizioni, sospensione dell'attività lavorativa, sequestro, sanzioni amministrative). Questo numero rappresenta un di cui del punto 2.2.	Rilevare il numero che cantieri sono risultati irregolari almeno una volta.
2.3	Numero aziende con dipendenti e lavoratori autonomi oggetto di ispezione (ovvero di sopralluogo)	184	24	87	295	N° di aziende (intese come Unità Locali di cui al punto 1.0) - compreso il settore costruzioni - a cui ha avuto accesso il Servizio indipendentemente dall'esito e dal motivo della visita (iniziativa, inchiesta infortunio e malattia professionale etc.) esclusi pareri, autorizzazioni e deroghe (esclusa voce 7.2). Questa variabile si riferisce al numero di unità locali ispezionate nel corso dell'anno; nel caso di più accessi nella stessa unità locale, anche per procedimenti diversi, l'unità locale va conteggiata una sola volta. Nel caso dell'edilizia rappresenta N° di aziende (UL) a cui ha avuto accesso il Servizio indipendentemente dall'esito (verbale o meno) e dal motivo della visita (iniziativa, inchiesta infortunio e malattia professionale, indagini di igiene industriale, etc.) in occasione del sopralluogo in cantiere; l'impresa controllata in cantiere va contata per ogni cantiere in cui viene controllata. Vanno incluse quelle imprese (UL) coinvolte nei Piani Mirati e oggetto di ispezione (voce 10.2.2).	Rilevare in numero di aziende (intese come Unità Locali di cui al punto 1.0) interessate almeno una volta nell'anno da interventi ispettivi; indicatore di copertura del territorio
2.4	Numero aziende con controlli documentali in vigilanza senza sopralluogo	146	25	112	283	Per controllo documentale si intende la verifica documentale effettuata in assenza di accesso ispettivo, la cui esecuzione discenda da un disposto normativo e sia tracciata in registri, archivi o sistemi locali. Vanno incluse quelle imprese (UL) coinvolte nei Piani Mirati così controllate (voce 10.2.1).	Rilevare in numero di aziende (intese come Unità Locali di cui al punto 1.0) interessate almeno una volta nell'anno da interventi di solo controllo documentale; (include le imprese interessate da PMP e controllate per Piani di Rimozione amianto) indicatore di copertura del territorio
2.5	Numero aziende ove viene controllato il protocollo di sorveglianza sanitaria e/o le cartelle sanitarie. (è un di cui dei punti 2.3 e 2.4)	76	10	47	133		
2.6	N° sopralluoghi complessivamente effettuati	153	34	140	327	Riportare il totale dei sopralluoghi (prima visita+ revisita+sopralluogo per dissequestro+inchiesta infortunio+ inchiesta malattia professionale etc...).	Conteggia tutti i sopralluoghi effettuati (per un intervento possono essere effettuati diversi accessi); indicatore del carico di lavoro svolto dai servizi
2.7	N° totale verbali	107	14	56	177	Si riferisce al n. dei verbali contenenti: -prescrizioni ai sensi del D.lgs 758/94; -disposizioni ai sensi dell'art.10 del DPR 520/55 e dell'art. 302 bis del D.Lgs. 81/2008; -sanzioni amministrative ai sensi della L.689/81 e dell'art. 301 bis del D.Lgs. 81/2008; - sequestri; - sospensioni ai sensi dell'art. 14 del D.Lgs 81/08 Nel caso in cui nella stessa azienda o cantiere siano stati emanati verbali a più persone e/o in tempi diversi devono essere tutti conteggiati. Non comprende le comunicazioni varie alla magistratura (es. rimozione delle condizioni di pericolo). E' la somma dei punti da 2.7.1 a 2.7.6	Conteggiare tutti i verbali emessi dal servizio
<i>di cui riguardanti</i>						E' un di cui del punto 2.7.	
2.7.1	Imprese (datori di lavoro, dirigenti, preposti, lavoratori)	80	13	54	147	Distinguere in base alla figura coinvolta e al settore di attività	
2.7.2	Lavoratori autonomi	3	1		4	Distinguere in base alla figura coinvolta e al settore di attività	
2.7.3	Committenti e/o responsabili dei lavori	6			6	Distinguere in base alla figura coinvolta e al settore di attività	
2.7.4	Coordinatori per la sicurezza	18			18	Distinguere in base alla figura coinvolta e al settore di attività	
2.7.5	Medico competente			1	1	Distinguere in base alla figura coinvolta e al settore di attività	se non è rilevabile in modo differenziato, si intende incluso nelle figure aziendali del punto 2.7.1.
2.7.6	Altro				1	Inserire qui i verbali che non riguardano figure aziendali (es. sequestro e dissequestro)	Serve a mantenere la coerenza con il totale 2.7
2.8	N° totale di verbali con prescrizioni 758, sanzioni amministrative etc.	107	14	56	177	Vanno conteggiati i verbali di prescrizione, sanzione amministrativa, ai sensi del D.lgs 758/94 o disposizione. Nel caso in cui nella stessa azienda o cantiere siano stati emanati verbali a più persone e/o in tempi diversi devono essere tutti conteggiati. (somma di 2.8.1+2.8.2+2.8.3)	
2.8.1	Verbali di prescrizione 758 con o senza disposizioni	107	14	55	176	Vanno conteggiati i verbali di prescrizione ai sensi del D.lgs 758/94. Nel caso in cui nella stessa azienda o cantiere siano stati emanati verbali a più persone e/o in tempi diversi devono essere tutti conteggiati.	

2.8.2	Verbal con sanzioni amministrative				0	Vanno conteggiati i verbali di sanzione amministrativa. Nel caso in cui nella stessa azienda o cantiere siano stati emanati verbali a più persone e/o in tempi diversi devono essere tutti conteggiati.	
2.8.3	Altro			1	1	Tutti i verbali esclusi quelli di prescrizione e violazione amministrativa. NON comprende le comunicazioni varie alla magistratura e i documenti che non sono verbali. Include i verbali di sole disposizioni	Serve a mantenere la coerenza con il totale di cui al punto 2.8
2.9	N° violazioni	167	22	77	266	Va conteggiato come somma dei singoli articoli violati e oggetto di prescrizione (comprese violazioni amministrative).	
2.10	N° sequestri			1	1	Sequestri di aziende o cantieri, preventivi, probatori, connessi a condizioni di pericolo grave.	
2.11	N° sospensioni ai sensi dell'art. 14 D.Lgs. 81/08				0	N° di sospensioni dell'attività imprenditoriale	
3	AMIANTO						
3.1	N° piani di lavoro pervenuti per bonifica amianto (ex art. 256 punto 2 D. Lgs. 81/08)	247			247	Numero piani di lavoro per bonifica amianto presentati	
3.2	N° notifiche (ex art. 250 D. Lgs. 81/08)	112			112	Numero di comunicazioni per l'inizio di attività di bonifica amianto	
3.3	N° di cantieri ispezionati per amianto	8			8	E' un di cui del punto 2.2; si tratta di cantieri controllati con almeno un sopralluogo	
4	ATTIVITA' DI IGIENE INDUSTRIALE					TUTTI I COMPARTI	
4.1	N° aziende/cantieri controllati con indagini di igiene industriale					N° complessivo di aziende (intese come unità Locali di cui al punto 1.0) e cantieri controllati attraverso indagini di igiene industriale svolte direttamente dal Servizio. E' un di cui del punto 2.3	
4.2	N° campionamenti effettuati					Si riferisce ai campionamenti per agenti chimici e biologici (va contato il n. di prelievi effettuati in ogni indagine ambientale).	
4.3	N° misurazioni effettuate					Si riferisce alle misurazioni per agenti fisici (vanno contate le singole misurazioni effettuate per il rumore, ecc; per le indagini microclimatiche ogni strisciata corrisponde ad un prelievo).	
4.4	N° indagini per fattori di rischio ergonomico					Si riferisce a indagini su agenti di rischio biomeccanico: il numero esprime la sommatoria delle singole misurazioni effettuate sul campo	
5	INCHIESTE INFORTUNI					TUTTI I COMPARTI	
5.1	N° inchieste infortuni concluse				51	Raccolta di atti testimoniali, documentali, eventuale sopralluogo e provvedimenti conseguenti che abbiano comportato atti di polizia giudiziaria. La variabile si riferisce a tutte le inchieste per infortunio eseguite sia di iniziativa che su delega della magistratura sia in edilizia che negli altri comparti. (non sono inclusi gli ACCERTAMENTI INFORTUNI, intendendo per essi attività finalizzate alla maggior conoscenza delle cause di un infortunio per aumentare la specificità nella selezione degli eventi da sottoporre poi ad inchiesta)	
5.1.1	N° inchieste infortuni concluse con riscontro di violazione correlata all'evento				15	E' un di cui del punto 5.1. Devono essere conteggiate le inchieste infortuni che si concludono con l'individuazione di violazioni. Non sono da conteggiare i casi in cui il riscontro di violazione non è correlato all'evento infortunistico.	
6	INCHIESTE MALATTIE PROFESSIONALI					TUTTI I COMPARTI	
6.1	N° inchieste malattie professionali concluse				36	Raccolta di atti testimoniali, documentali, eventuale sopralluogo e provvedimenti conseguenti, la variabile si riferisce a tutte le inchieste per malattia professionale eseguite sia di iniziativa che su delega della magistratura sia in edilizia che negli altri comparti. (non sono inclusi gli ACCERTAMENTI MALATTIE PROFESSIONALI, intendendo per essi attività finalizzate alla ricostruzione della storia sanitaria e lavorativa del soggetto, con l'obiettivo di documentare e verificare la fondatezza della diagnosi di malattia professionale)	
6.1.1	N° inchieste malattie professionali concluse con riscontro di violazione correlata all'evento					E' un di cui del punto 6.1. Devono essere conteggiate le inchieste per malattie professionali che si concludono con l'individuazione di violazioni. Non sono da conteggiare i casi in cui il riscontro di violazione non è correlato alla malattia professionale.	
6.2	Numero di malattie professionali segnalate/denunciate alla ASL nell'anno				37	Comprende tutte le segnalazioni/denunce di malattia professionale pervenute alle ASL a qualsiasi titolo nell'anno in corso indipendentemente dalla data del primo certificato (denunce ex art. 139 DPR 1124/65 - referti - copie di primi certificati); include anche le prime certificazioni di sospetta MP effettuate dallo S.Pre.S.A.L. della ASL	
7	PARERI					TUTTI I COMPARTI	
7.1	N° pareri					Numero di insediamenti per i quali è stato rilasciato "parere" nell'anno considerato. Si intendono "pareri" su insediamenti produttivi, deroghe e industrie insalubri, gas tossici, autorizzazioni per locali interrati e seminterrati, radiazioni ionizzanti.	
7.2	N° aziende oggetto di sopralluogo per l'espressione di pareri					Solo per specifici dettati normativi (deroghe e autorizzazioni)	Rilevare il numero di aziende (intese come Unità Locali di cui al punto 1.0) oggetto di sopralluogo per emissione di pareri e deroghe prescritti da disposizioni normative
8	ATTIVITA' SANITARIA					TUTTI I COMPARTI	
8.1	Numero di visite mediche specialistiche effettuate dal Servizio Pre.S.A.L. di propria iniziativa o su richiesta					Comprende a titolo di esempio le visite svolte per la sorveglianza ex esposti, comprese le visite effettuate dal COR, per attività di ricerca attiva delle Malattie Professionali, per programmi di Promozione della Salute;	
8.2	Numero di visite mediche specialistiche effettuate dal Servizio Pre.S.A.L. nell'ambito di istruttorie medico legali				418	Comprende a titolo di esempio le visite svolte ex L68/99 (compresi i pareri espressi per i centri per l'impiego per il collocamento mirato), art. 5 L300/70)	
8.3	N° ricorsi avverso il giudizio del Medico Competente (art. 41 comma 9 D.Lgs. 81/2008)				9	N° ricorsi avverso il giudizio del Medico Competente (art. 41 comma 9 D.Lgs. 81/2008)	
9.0	Organizzazione Pre.S.A.L.						
9.1	Numero di Pre.S.A.L. nella Regione					Compilazione a cura della regione	
10	PIANI MIRATI IN CORSO						
10.1	N° Piani Mirati di Prevenzione in corso				3	conteggiare i Piani Mirati di Prevenzione (PMP) in corso nei diversi settori. Sono da conteggiare sia i PMP avviati sull'intero territorio regionale, sia i PMP avviati in specifici ambiti locali	
10.1.1	di cui REGIONALI				3		Il piano regionale va moltiplicato per ogni Pre.S.A.L. che lo attua

10.1.2	di cui LOCALI			il piano locale va contato per ogni ASL che attua il proprio piano
10.2	N° di Aziende "coinvolte" nei Piani Mirati di Prevenzione	30	conteggiare le Unità Locali coinvolte nei Piani Mirati di Prevenzione (PMP) in corso. (inserire il dato se disponibile)	Queste aziende non si sommano alle aziende di cui ai punti 2.3 e 2.4
10.2.1	N° di Aziende "responders" nei Piani Mirati di Prevenzione di cui al punto 10.2	15	Conteggiare le Unità Locali coinvolte nei Piani Mirati di Prevenzione (PMP) in corso che hanno compilato e restituito al servizio Pre.S.A.L. la scheda di autovalutazione pertinente il piano mirato che è stata controllata dal Servizio Pre.S.A.L.	Sono un di cui del punto 2.4
10.2.2	N° di Aziende "ispezionate" per i Piani Mirati di Prevenzione di cui al punto 10.2	9	Conteggiare le Unità Locali coinvolte nei Piani Mirati di Prevenzione (PMP) in corso che sono state oggetto di ispezione per il piano mirato.	Sono un di cui del punto 2.3
11	ATTIVITA' DI FORMAZIONE E INFORMAZIONE	TUTTI I COMPARTI		
11.1	N° eventi di informazione/formazione (incontri, seminari, ecc.) con le figure aziendali per la prevenzione (RSPP, Medici Competenti, Coordinatori per la sicurezza, ecc.)	3	Attività organizzate a livello sovra aziendale per le figure della prevenzione	Inclusi gli eventi formativi/informativi dei PMP
11.2	N° ore di formazione		Vanno conteggiate le ore di formazione erogate dal Servizio a imprese e/o amministrazioni e/o figure della prevenzione, escluse le ore svolte in attività libero professionale e quelle rivolte al personale del Servizio stesso.	
11.3	N° persone formate	184	Persone formate ricomprese negli eventi di cui al punto 11.1	
12	VERIFICHE PERIODICHE	TUTTI I COMPARTI	Inserire solo attività svolte dalla Regione/ASL	
12.1	N° Aziende		Non devono essere ricomprese nei punti 2.3 e 2.4	
12.2	N° cantieri con verifiche periodiche su impianti di sollevamento			
12.3	N° di verifiche apparecchi a pressione			
12.4	N° di verifiche apparecchi di sollevamento di cose e/o persone			
12.5	N° di verifiche impianti elettrici			
12.6	N° Verbali ai sensi del DLgs 758/94			
12.7	Proventi per attività di verifiche periodiche			
13	PROVENTI PER PAGAMENTO SANZIONI	TUTTI I COMPARTI		
13.1	Proventi per pagamento sanzioni ex 758/94	438.433,10		
13.2	Proventi per pagamento sanzioni amministrative			

Scheda REGIONALE per la registrazione dei dati di attività degli SPreSAL

ANNO		2025	
ASL		VERCELLI	
R0	NUMERO DI IMPRESE CONTROLLATE (LEA)	<i>Numero</i>	<i>Positivi</i>
R0.1	Totale (il numero deve coincidere con il valore 1.0 della scheda nazionale ossia con la somma dei punti 2.3 e 2.4 e 7.2)	578	/
R1.	INTERVENTI DI VIGILANZA NEI LUOGHI DI LAVORO (tutti i comparti)		
R1.1	Totale	259	125
R1.3	Interventi di vigilanza in aziende (per motivo di attivazione)		
R1.3.1	Interventi vigilanza in aziende su iniziativa SPreSAL	244	113
R1.3.2	Interventi vigilanza in aziende su richiesta dell'A.G.	1	0
R1.3.3	Interventi vigilanza in aziende su richiesta di altri	14	12
R2.	INFORTUNI (tutti i comparti)		
R2.1	Inchieste	<i>Numero</i>	<i>Positive</i>
R2.1.1	Totale Inchieste Infortuni concluse (tutti i comparti) (da riportare nella scheda nazionale ai punti 5.1 e 5.1.1)	51	15
di cui suddivise per motivo di attivazione			
R2.1.1.1	Inchieste Infortuni su richiesta dell'A.G. concluse	3	0
R2.1.1.2	Inchieste Infortuni su iniziativa autonoma concluse	21	5
R2.1.1.3	Inchieste Infortuni su richiesta di altri concluse	27	10
R2.1.1.4	Totale	51	15
R3.	MALATTIE PROFESSIONALI (tutti i comparti)		
R3.1	Notizie di MP pervenute		
R3.1.1	Notizie di MP per silicosi	0	
R3.1.2	Notizie di MP per asbestosi	0	
R3.1.3	Notizie di MP per asma	0	
R3.1.4	Notizie di MP per altre broncopneumopatie	1	
R3.1.5	Notizie di MP da movimentazione manuale dei carichi	18	
R3.1.6	Notizie di MP da UEWMMSD	6	
R3.1.7	Notizie di MP per ipoacusia	3	
R3.1.8	Notizie di MP per tumori	4	
R3.1.9	Notizie di MP per dermatopie	1	
R3.1.10	Notizie di MP per altre cause	3	
R3.1.11	Totale notizie di MP (questo valore deve coincidere con il valore 6.2 della scheda nazionale)	37	
R3.2	Notizie di MP da ricerca attiva in tutti i comparti registrate	0	

R3.3	Inchieste	<i>Numero</i>	<i>Nesso di causa positivo</i>	<i>Riscontro di violazione correlata all'evento</i>
R3.3.1	Totale Inchieste per MP concluse (tutti i comparti) (da riportare nella scheda nazionale: al punto 6.1 il numero, al punto 6.1.1 il riscontro di violazione correlata all'evento)	36	32	0
di cui suddivise per motivo di attivazione				
R3.3.1.1	Inchieste per MP su richiesta dell'A.G. concluse (tutti i comparti)	2	2	0
R3.3.1.2	Inchieste per MP su iniziativa autonoma concluse (tutti i comparti)	34	30	0
R3.3.1.3	Inchieste per MP su richiesta di altri concluse (tutti i comparti)	0	0	0
R3.3.1.4	Totale	36	32	0
R4.	PARERI	<i>Pervenute</i>	<i>Esaminate</i>	<i>Positive</i>
R4.1	Richieste di deroga art. 64 e 65 D.lgs 81/08	0	0	
R4.2	Altre deroghe, pareri o valutazioni di richieste	0	0	
R4.3	Totale pareri (n. esaminati da riportare nella scheda nazionale al punto 7.1)	0	0	
R4.bis	NOTIFICHE			
R4.1 bis	Notifiche art. 67 D.lgs 81/08	6		
R5	VIGILANZA SULLE ATTIVITÀ SANITARIE IN AZIENDA (tutti i comparti)	<i>Numero</i>		
R5.1	Aziende per le quali è pervenuta la relazione annuale ex art. 40 del D.Lgs. 81/08	2358		
R5.2	Medici competenti che hanno inviato la relazione del punto precedente	239		
R5.3	Verbali di prescrizione redatti a carico del medico competente	1		
R5.4	Interventi di promozione dell'adeguatezza delle attività sanitarie dei sistemi di prevenzione aziendale	1		
R6.	PUNTI DI PRESCRIZIONI (tutti i comparti)	<i>Numero</i>	<i>Importo sanzioni €</i>	
R6.1	Punti di prescrizione impartiti per sanzioni ex 758/94	266	432692,35	
R6.2	N. violazioni amministrative	0	0	
R6.3	Totale violazioni (N. da riportare nella scheda nazionale al punto 2.9)	266	432692,35	
R6.4	Punti di prescrizione con ottemperanza (ammissioni al pagamento)	256	435026,83	

R7.	CANTIERI		
R7.1	Cantieri ispezionati	<i>Numero</i>	<i>Positivi</i>
R7.1.1	Cantieri ispezionati comprese le Grandi Opere (da riportare nella scheda nazionale ai punti 2.2 e 2.2.1)	75	44
R7.1.2	Cantieri ispezionati congiuntamente con altri enti	8	
R7.1.3	Cantieri ispezionati di committenza pubblica	4	
R7.1.4	Cantieri ispezionati di iniziativa S.Pre.S.A.L. su "avvistamento"	35	
R7.1.5	Cantieri ispezionati di iniziativa S.Pre.S.A.L. su "notifica"	31	
R7.1.6	Cantieri ispezionati di iniziativa S.Pre.S.A.L. per altri motivi	1	
R7.1.7	Cantieri ispezionati a seguito di richiesta A.G.	0	
R7.1.8	Cantieri ispezionati a seguito di richiesta di altri	8	
R7.1.9	Cantieri ispezionati con situazioni sotto il minimo etico	12	
R7.2	Cantieri ispezionati solo nelle Grandi Opere		
R7.2.1	Cantieri ispezionati nelle Grandi Opere	0	0
R7.2.2	Cantieri ispezionati (solo Grandi Opere) congiuntamente con altri enti	0	

R7.3	Cantieri ispezionati per tipo di rischio (tutti)		
R7.3.1	Cantieri ispezionati con violazioni del titolo IV capo I D.Lgs. 81/08	25	
R7.3.2	Cantieri ispezionati con violazioni per caduta dall'alto	11	
R7.3.3	Cantieri ispezionati con violazioni per seppellimento	0	
R7.3.4	Cantieri ispezionati con violazioni per elettrocuzione	1	
R7.3.5	Cantieri ispezionati con violazioni per caduta di materiali dall'alto	1	
R7.3.6	Cantieri ispezionati con violazioni per sprofondamento superfici non portanti	0	
R7.3.7	Cantieri ispezionati con violazioni per ribaltamento/investimento	1	
R7.3.8	Cantieri ispezionati con violazioni per altri rischi	26	
R7.4	Soggetti controllati nei cantieri ispezionati (tutti)		
R7.4.1	Committenti e/o responsabili lavori	2	
R7.4.2	Coordinatori per la sicurezza	5	
R7.4.3	Imprese	167	
R7.4.4	Lavoratori autonomi	8	
R7.5	Verbali con prescrizioni nei cantieri ispezionati comprese le Grandi Opere a carico di:		
R7.5.1	Imprese (datori di lavoro - dirigenti - preposti - lavoratori)	147	
R7.5.2	Committenti e/o responsabili lavori	6	
R7.5.3	Coordinatori per la sicurezza	18	
R7.5.4	Lavoratori autonomi	5	
R7.6	Sorveglianza sanitaria in edilizia nei cantieri ispezionati (tutti)		
R7.6.1	N° aziende in cui è stato controllato il protocollo di sorveglianza sanitaria e/o le cartelle sanitarie	76	
R7.7	Prescrizioni nei cantieri ispezionati (tutti) (per tipo di rischio e con ottemperanza)		
R7.7.1	Punti di prescrizione ai sensi del capo I titolo IV D.lgs. 81/08	62	
R7.7.2	Punti di prescrizione per caduta dall'alto in cantiere	16	
R7.7.3	Punti di prescrizione per seppellimento in cantiere	1	
R7.7.4	Punti di prescrizione per elettrocuzione in cantiere	1	
R7.7.5	Punti di prescrizione per caduta di materiali dall'alto in cantiere	1	
R7.7.6	Punti di prescrizione per sprofondamento superfici non portanti	0	
R7.7.7	Punti di prescrizione per ribaltamento/investimento	0	
R7.7.8	Punti di prescrizione per altri motivi in cantiere	43	
R7.7.9	Totale	124	

ESPERIENZE DI FORMAZIONE DIRETTA DEGLI ALLIEVI DELLE SCUOLE PROMOSSE DAGLI SPRESAL

Al fine di rendicontare le iniziative formative realizzate dagli SPreSAL nelle scuole, come previsto nel PRP, si invita a fornire, per l'anno 2025, le seguenti indicazioni:

Anno di riferimento	2025
N. di interventi formativi realizzati	0
Tipologia di scuole interessate	0
N. classi che hanno partecipato ai corsi	0
N. operatori SPreSAL coinvolti	0
N. certificazioni rilasciate	0

SICUREZZA IN AGRICOLTURA E SELVICOLTURA

RENDICONTAZIONE anno 2025

	Numero
Aziende del commercio controllate	1
- di cui positive	1
Allevamenti bovini e suini controllati	2
- di cui congiunti con SVET	2
Cantieri forestali controllati	2
- di cui positivi	0
- di cui controllati in vigilanza congiunta con i Nuclei CC forestali	2
Aziende oggetto di controlli relativi all'uso dei prodotti fitosanitari	3
- di cui congiunte con Sian/Sisp	3
Aziende oggetto di vigilanza congiunta OPV	2
Aziende oggetto di controlli sulla sorveglianza sanitaria	9
- di cui positive	5
Aziende oggetto di verifica delle abilitazioni per l'utilizzo del trattore agricolo forestale	13
- di cui positive	1

Piani Mirati di Prevenzione(*)

N. di imprese invitate	30
- di cui micro imprese	30
N. imprese aderenti	19
N. imprese che hanno restituito la scheda entro il 31/12	15

(*) In questa sezione vanno riportati i medesimi valori indicati sulla "Scheda REGIONALE per la registrazione dei dati di attività degli SPreSAL" – voci da R8.2.1 a R8.2.4

Scheda REGIONALE per la registrazione dei dati di attività OPV VERCELLI

ANNO		OPV VC TOT	ASL VC	ASL TO4	ASL AL
2025		N	N	N	N
1.	RIUNIONI OPV EFFETTUATE	1	1	0	0
2.	ATTIVITÀ DI VIGILANZA			0	0
2.1	EDILIZIA				
2.1.2	Cantieri ispezionati congiuntamente con altri Enti (punto R7.2.2 scheda regionale)		8		
	di cui:				
2.1.2.1	Cantieri ispezionati con DTL / INPS / VVF/ INAIL		6		
2.1.2.2	Cantieri ispezionati con altri Enti (ARPA, Polizia municipale, ecc.)		2		
2.1.4	Aziende con dipendenti + lavoratori autonomi oggetto di ispezione congiunta		11		
	di cui:				
2.1.4.1	Aziende ispezionate con DTL / INPS / VVF / INAIL		11		
2.1.4.2	Aziende ispezionate con altri Enti (ARPA, Polizia municipale, ecc.)		0		
2.2	AGRICOLTURA				
2.2.2	Aziende con dipendenti + lavoratori autonomi oggetto di ispezione congiunta		2		
	di cui:				
2.2.2.1	Aziende ispezionate con DTL / INPS / VVF / INAIL		2		
2.2.2.2	Aziende ispezionate con altri Enti (ARPA, Polizia municipale, ecc.)		0		
3.	ALTRE AZIENDE OGGETTO DI VIGILANZA CONGIUNTA (altri comparti, altri specifici rischi, es. ambienti confinati, a rischio esplosione incendio, ecc.)				
3.1	Aziende con dipendenti + lavoratori autonomi oggetto di ispezione congiunta		1		
	di cui:				
3.1.1 (*)	Aziende ispezionate con DTL / INPS / VVF / INAIL		1		
3.1.2 (*)	Aziende ispezionate con altri Enti (ARPA, Polizia municipale, ecc.)				
4.	ALTRE ATTIVITÀ (linee guida, formazione/informazione ecc.) specificare:				
4.1					
4.2					
4.3					
4.4					

3.1.1 (*) Specificare tipologia di azienda

3.1.2 (*) Specificare tipologia di azienda

Osservazioni:

ALLEGATO 2 Rendicontazione attività S.I.S.P. 2025

Rendiconto attività SISP

PRP 2020-2025 - Programma 9 Ambiente, Clima e Salute

Rendiconto anno:	2025
ASL:	ASL VC
Nome referente compilazione:	DR. ONESIMO VICARI
Recapito tel aziendale:	0161 – 593383
Email aziendale:	onesimo.vicari@aslvc.piemonte.it

Istruzioni per la compilazione

- Attività rendicontabili.** Nei fogli che seguono vanno rendicontate esclusivamente le attività che la ASL ha svolto riconducibili al Piano Regionale di Prevenzione 2020-2025 - Programma 9 Ambiente Clima e Salute (Rif. Allegato B alla Programmazione PRP annuale).
- Scopo del presente documento** è quello di ottenere la Rendicontazione delle attività svolte, nell'anno preso a riferimento, da parte delle ASL, in materia di Ambiente, clima e salute e poter poi restituire alle ASL un riepilogo complessivo regionale.
- Scadenza.** Il file dovrà essere compilato entro le tempistiche di trasmissione della rendicontazione PLP e allegato alla medesima. Copia in formato XLS dovrà essere inviato anche alla seguente casella di posta elettronica: raffaella.pastore@regione.piemonte.it.
- Solo le celle con sfondo bianco sono compilabili**, le altre sono protette. In talune celle sono state inserite note di ausilio alla compilazione, in tal caso nella cella interessata, l'angolo in alto a dx, è colorato di nero e posizionandosi sopra la cella con il puntatore, viene visualizzata in automatico la nota.
- Completata la compilazione del documento** indicare il nominativo di un referente SISP e i suoi dati di contatto nelle celle dedicate (vedi sopra), affinché il Settore regionale possa chiarire eventuali dubbi o fornire il riepilogo complessivo regionale.
- Istanze significative** Nella sezione "Istanze significative" vi chiediamo gentilmente di indicare le Istanze che ritenete a vostro giudizio significative e di potenziale interesse anche per altri SISP. L'obiettivo ultimo è la formazione di un registro regionale delle Istanze significative che agevoli il confronto, la condivisione e l'uniformità di approccio.
- Note.** Sopra le celle che presentano il vertice in alto a sx marcato con un triangolino nero, passando con il mouse si può leggere la nota inserita che aiuta nella compilazione.
- Per eventuali esigenze o ulteriori chiarimenti**, contattare l'arch. Raffaella Pastore - Tel. 011/4324571 - raffaella.pastore@regione.piemonte.it

RISORSE

Qualifica	ANNO 2024		ANNO 2025	
	<i>(riportare i medesimi dati indicati in fase di rendicontazione dell'anno precedente)</i>		DATI OSSERVATI AL 31/12	
	N. unità	N. mesi lavorati	N. unità	N. mesi lavorati
Direttore (1)	1	11	1	12,00
Dirigenti medici (1)	9	80	7	65,00
<i>di cui dedicati ad ambienti di vita (1A)</i>	<i>1</i>	<i>12</i>	<i>1</i>	<i>12,00</i>
Dirigenti non medici (1)	1	12	1	12,00
<i>di cui dedicati ad ambienti di vita (1A)</i>	<i>0</i>	<i>0</i>	<i>0</i>	<i>0,00</i>
Operatori sanitari (1)	12	130	12	124,00
<i>di cui dedicati ad ambienti di vita (1A)</i>	<i>2</i>	<i>4</i>	<i>2</i>	<i>4,00</i>
Tecnici della Prevenzione (1)	3	36	3	36,00
<i>di cui dedicati ad ambienti di vita (1A)</i>	<i>3</i>	<i>36</i>	<i>3</i>	<i>36,00</i>
Operatori Amministrativi (1)	10	104	10	100,00
<i>di cui dedicati ad ambienti di vita (1A)</i>	<i>2</i>	<i>24</i>	<i>2</i>	<i>24,00</i>
Altri Operatori (1) (spec. sotto)	2	12	2	14,00
n. 1 Tecnico Ambientale - Gestione Ambientale Sviluppo Sostenibile (borsista)				
n. 1 Operatore Tecnico Servizi Generali				
<i>di cui dedicati ad ambienti di vita (1A)</i>	<i>0</i>	<i>0</i>	<i>1</i>	<i>6,00</i>
Altre collaborazioni (1) (spec. sotto)	0	0	0	0,00
<i>di cui dedicati ad ambienti di vita (1A)</i>	<i>0</i>	<i>0</i>		
TOTALE	38	385,00	36	363,00
<i>di cui Totale dedicato ad ambienti di vita</i>	<i>8</i>	<i>76,00</i>	<i>9</i>	<i>82,00</i>

Commento ed evidenziazione criticità:

--

VIGILANZA D'INIZIATIVA			
Attività	Sopralluoghi effettuati (n.)	Campioni effettuati (n.)	Non conformità (n.)
Sopralluoghi presso Strutture natatorie	40	82	
Sopralluoghi presso Strutture ricettive	6	17	
Sopralluoghi presso Strutture scolastiche	5	0	
Sopralluoghi presso Esercizi di estetica	16	0	
Accertamenti strumentali presso Solarium	1	1	0
Sopralluoghi presso Esercizi di acconciatore	18	0	
Sopralluoghi presso Esercizi di tatuaggio e piercing	2	0	
Sopralluoghi presso Sedi Soccorso infermi	13	0	
Sopralluoghi presso Strutture carcerarie	2	0	
REACH e Cosmetici - Sopralluoghi a seguito allerta	0	0	
REACH e Cosmetici - Sequestri	0	0	
Campionamenti Pigmenti per tatuaggio	0	0	0
Campionamenti Gioielli e bigiotteria	0	0	0
Campionamenti Articoli contenenti amianto	2	11	0
Campionamenti Materie plastiche (giocattoli)	2	2	0
Campionamenti Articoli in gomma	6	6	0
Campionamenti Liquidi per sigarette elettroniche	1	1	0
Campionamenti Cosmetici	5	5	0
Campionamenti Altre matrici (progetti reg/min)	0	0	0
TOTALE	119	125	0

VIGILANZA SU RICHIESTA

Attività	Controlli effettuati (n.)
Sopralluoghi per Idoneità alloggiativa	0
Sopralluoghi eseguiti dal SISP presso Strutture sanitarie	29
Sopralluoghi eseguiti dal SISP presso Strutture socio assistenziali	45
Sopralluoghi per esposti coperture amianto	10
Pareri igienico sanitari su Idoneità locali (pareri preventivi)	18
Pareri su piani e regolamenti	4
Verifiche documentali amianto (PCM e Autorimozioni)	32
Partecipazioni a Commissioni pubblico spettacolo	
Ispezioni REACH con NTR	0
Sopralluoghi per Esposti / Segnalazioni	5
Sopralluoghi per casi di legionellosi	37
Rilascio idoneità mezzi soccorso infermi	52
Notifiche di pratica apparecchiature radiogene	15
Controlli Carri funebri	23
Sopralluoghi in reperibilità	1
Campioni ricerca legionellosi	124
Note inviate per inconvenienti igienici	47
Pareri preventivi per Autorizzazioni Farmacie e/o Dispensari F	6
Pareri autorizzativi Case del Commiato	3
Ispezioni Centri Accoglienza Straordinari	9
Pareri edilizi per realizzazione piscine	2
Pareri classificazione Industrie Insalubri	1
TOTALE	463

CONFERENZA DEI SERVIZI (CdS) E PARERI

Attività	AIA IPPC	AUA	Autorizzazione gest. rifiuti (art. 208 D.Lgs 152/06)	VIA	VAS	Bonifica sito contaminato	Altro (specificare nelle note a dx)	Note	TOTALI
Richieste di partecipazione a CdS o Tavoli tecnici	18	11	10	15	8	4	5	Impianti Fotovoltaici	71
Richieste di parere	3	0	4	2	6	3	4		22
Partecipazioni a CdS o Tavoli tecnici	22	18	9	10	2	7	10		78
Pareri emessi	0	0	0	2	1	0	0		3
									0
									0
									0
									0
									0
TOTALE	43	29	23	29	17	14	19		

DITTE COSMETICI

N.	Ragione sociale sito produzione	Codice fiscale o Partita IVA	Data ultimo controllo	Indirizzo sito di produzione	Comune	CAP	PV	Tel	PEC
1	OFFICINA COSMETICA ANTICHI RICORDI SNC	2598550024	27/11/2024	REGIONE TORAME N° 18	BORGOSIESIA	13011	VC	0163431294	antichiricordi@legalmail.it
2	MADE' COSMETICS S.R.L.	1800530089	12/11/2025	VIA FRANCESCO SALADINI 16	LIVORNO FERRARIS	13046	VC	01611620102	madecosmetics@legalmail.it

Categorie prodotti oggetto di operazioni di produzione (inserire "X" in corrispondenza delle categorie indicate dal produttore)																					
creme, emulsioni, lozioni, gel e oli per la pelle	maschere di bellezza	fondotinta (liquidi, paste, ciprie)	cipria, talco per dopobagno e per igiene corpo	saponi di bellezza, saponi deodoranti	profumi, acque da toilette ed acqua di colonia	preparaz. per bagni e docce (sali, schiume, oli, gel)	prodotti per la depilazione	deodoranti e antitraspiranti	tinture per capelli	prodotti per l'ondulazione, la stiratura e il fissaggio	prodotti per la messa in piega	prodotti per pulire i capelli (lozioni, polveri, shampoo)	prodotti x mantenere i capelli in forma (lozioni, creme, oli)	prodotti acconciatura capelli (lozioni, lacche, brillantine)	prodotti per la rasatura (creme, schiume, lozioni)	prodotti per il trucco e lo strucco	prodotti destinati ad essere applicati sulle labbra	prodotti per l'igiene dei denti e della bocca	prodotti per la cura delle unghie e lacche per le stesse	prodotti per l'igiene intima esterna	
si	no	no	no	si	no	si	no	si	no	no	no	si	si	no	si	si	si	si	no	no	
si	si	no	si	si	si	si	si	si	no	si	si	si	si	si	si	si	si	si	si	si	

				Attività svolte							
prodotti solari	prodotti autoabbronzanti	prodotti per schiarire la pelle	prodotti antirughe	preparazione del semilavorato	preparazione della miscela finale	ripartizione della miscela nel recipiente finale	confezion. recipiente finale nell'imballaggio secondario	etichettatura	Data prima comunicazione ricevuta	Data ultima comunicazione ricevuta	Note
no	no	no	no	si	si	si	si	si	30/05/2019	30/05/2019	
si	si	si	si	si	si	si	si	si	25/02/2025	09/01/2026	

5.4 SCHEDA DI RENDICONTAZIONE ANNUALE AZIENDE

Ai fini del riconoscimento di *Luogo di lavoro che promuove salute* compilare la scheda seguente, inserendo, come richiesto, i dati e le informazioni relativi alle pratiche raccomandate realizzate nell'anno trascorso. Occorre compilare una scheda per ogni unità produttiva aderente alla Rete WHP Regione Piemonte.

Buon lavoro e grazie per la collaborazione.

NOME DELL'AZIENDA:

Ragione sociale: Azienda Sanitaria Locale di Vercelli

Partita IVA/CF: 01811110020

Unità produttiva:

Codice ATECO: Q86

N° totale lavoratori dell'unità produttiva AL 31/12 DELLO SCORSO ANNO SOLARE: 2179

N° lavoratori dell'unità produttiva coinvolti nel programma: 2179

A CURA DEL REFERENTE WHP AZIENDALE

Cognome e Nome: D'Alessandro Aniello

Ruolo nell'azienda: Dirigente Medico S.C. S.I.S.P.

E-mail: aniello.dalessandro@aslvc.piemonte.it

Telefono: 0161 593822

TIPOLOGIA DELL'AZIENDA

Piccola/micro

Grande/media

AL MOMENTO DELLA COMPILAZIONE, SIAMO AL TERMINE DEL

PRIMO anno di partecipazione alla Rete WHP Regione Piemonte

SECONDO anno di partecipazione alla Rete WHP Regione Piemonte

TERZO anno di partecipazione alla Rete WHP Regione Piemonte

... anno di partecipazione alla Rete WHP Regione Piemonte

PRATICHE RACCOMANDATE REALIZZATE

➤ AREA TEMI SPECIFICI

- **SOLO** per le piccole/micro aziende per il primo anno adesione

Area aziendale informativa "Info Salute"	Realizzata in data	Caratteristiche dell'area (ad es. bacheca, area intranet)	Informazioni e materiali contenuti in "Info Salute"

- **SOLO** per le piccole/micro aziende per gli anni successivi al primo anno di adesione esplicitare il mantenimento/aggiornamento dell'area aziendale informativa "Info Salute"
- **PER** le grandi/medie aziende dal primo anno di adesione e per le piccole/micro dal secondo anno di adesione

1. Promozione di un'alimentazione salutare

Abbiamo scelto questo tema

Non abbiamo scelto, per quest'anno, questo tema

Se si è scelto questo tema indicare le pratiche raccomandate realizzate e descrivere brevemente le attività svolte e i risultati ottenuti

Pratica raccomandata realizzata (esplicitare numero e titolo della pratica e degli interventi - cfr. Documento regionale di pratiche raccomandate e sostenibili)	Principali attività svolte	n° Lavoratori coinvolti	Principali risultati ottenuti
Il baracchino perfetto, disponibilità dello sportello nutrizionale e La salute a portata di pranzo	Comunicazione ai dipendenti ASL con diffusione sui canali Aziendali (strumento informativo intranet) del "baracchino perfetto", consigli utili per uno stile di vita sano e disponibilità dello sportello nutrizionale. Affissione di locandine "10 raccomandazioni per uno stile di vita salutare" nelle aree aziendali comuni.	2179	Sensibilizzazione della popolazione Aziendale sulle tematiche relative alla corretta alimentazione. Preservare la salute dei dipendenti dell'azienda attraverso la promozione dei fattori di protezione (life skill, empowerment) e l'adozione di comportamenti salutaris, che comporta anche una riduzione delle assenze dal lavoro per malattia ed evita ripercussioni negative sulle normali attività aziendali.

2. Promozione dell'attività fisica, del benessere osteoarticolare e posturale e della mobilità attiva

Abbiamo scelto questo tema

Non abbiamo scelto, per quest'anno, questo tema

Se si è scelto questo tema indicare le pratiche raccomandate realizzate e descrivere brevemente le attività svolte e i risultati ottenuti

Pratica raccomandata realizzata (esplicitare numero e titolo della pratica e degli interventi - cfr. Documento regionale di pratiche raccomandate e sostenibili)	Principali attività svolte	n° Lavoratori coinvolti	Principali risultati ottenuti

3. Contrasto al fumo di tabacco

Abbiamo scelto questo tema

Non abbiamo scelto, per quest'anno, questo tema

Se si è scelto questo tema indicare le pratiche raccomandate realizzate e descrivere brevemente le attività svolte e i risultati ottenuti

Pratica raccomandata realizzata (esplicitare numero e titolo della pratica e degli interventi- cfr. Documento regionale di pratiche raccomandate e sostenibili)	Principali attività svolte	n° Lavoratori coinvolti	Principali risultati ottenuti
Ospedale senza fumo	Stesura e approvazione del "Regolamento per l'applicazione del divieto di fumo nelle strutture dell'ASL di Vercelli"	2179	Aggiornamento, approvazione e indicizzazione del regolamento aziendale per l'applicazione del divieto di fumo sulla base di: - Definizione di cartellonistica aggiornata - Estensione del divieto ai nuovi prodotti da fumo (sigarette elettroniche e sigarette a tabacco riscaldato) - Individuazione, in via sperimentale e previa approvazione degli organi competenti, di specifiche aree delimitate da destinare ai fumatori. Tali spazi saranno individuati da un apposito gruppo di lavoro nominato dalla Direzione.

4. Contrasto ai comportamenti additivi

Abbiamo scelto questo tema

Non abbiamo scelto, per quest'anno, questo tema

Se si è scelto questo tema indicare le pratiche raccomandate realizzate e descrivere brevemente le attività svolte e i risultati ottenuti

Pratica raccomandata realizzata (esplicitare numero e titolo della pratica e degli interventi - cfr. Documento regionale di pratiche raccomandate e sostenibili)	Principali attività svolte	n° Lavoratori coinvolti	Principali risultati ottenuti

5. Promozione del benessere personale e sociale

Abbiamo scelto questo tema, il progetto "La salute organizzativa negli operatori dell'ASL VC"

Non abbiamo scelto, per quest'anno, questo tema

Se si è scelto questo tema indicare le pratiche raccomandate realizzate e descrivere brevemente le attività svolte e i risultati ottenuti

Pratica raccomandata realizzata (esplicitare numero e titolo della pratica e degli interventi - cfr. Documento regionale di pratiche raccomandate e sostenibili)	Principali attività svolte	n° Lavoratori coinvolti	Principali risultati ottenuti
Mindfulness	1 incontro da h 8 professionisti coinvolti 2 con impegno orario di 20 ore a testa	50	Rafforzamento delle risorse individuali e di gruppo utili alla prevenzione del burn-out, alla promozione del benessere percepito e al miglioramento del clima organizzativo favorendo una maggiore consapevolezza dei processi interpersonali e delle dinamiche organizzative nei contesti sanitari.
Sportello Psicologico per il personale	105 h	35	Sensibilizzazione degli Operatori rispetto al proprio grado di motivazione lavorativa, al proprio senso di appartenenza all'organizzazione e alla propria percezione del clima organizzativo. Accoglienza di stati di sofferenza relativi a conflittualità relazionali in contesto lavorativo.

➤ **AREA TEMA TRASVERSALE**

- **PER tutte le aziende a partire dal primo anno di adesione**

6. Attività del Gruppo/Referente WHP aziendale e del Medico Competente (se previsto dalla norma)

Pratica raccomandata realizzata (esplicitare numero e titolo della pratica e degli interventi - cfr. Documento regionale di pratiche raccomandate e sostenibili)	Principali attività svolte (per la pratica 6.1 esplicitare a quali corsi formativi si è aderito e chi vi ha partecipato (Referente aziendale, MC, ...))	n° Lavoratori coinvolti (per la pratica 6.2)	Principali risultati ottenuti
Corso FAD WHP Base	Il Corso FAD WHP Base è stato effettuato dal Referente WHP Aziendale + sostituto WHP Aziendale e altri 5 dipendenti.	5 dipendenti	Sensibilizzazione di dipendenti ASL e acquisizione di competenze specifiche di operatori dell'ASL che lavorano nel settore della prevenzione.

EVENTUALI ALTRE ATTIVITÀ REALIZZATE:

Data 02/02/2026

Firma del Referente WHP aziendale e/o del datore di lavoro o suo delegato

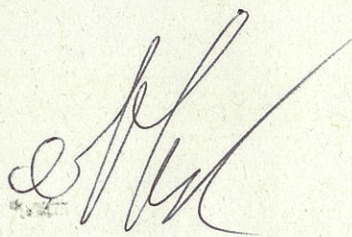

Titolo Progettazione e realizzazione di interventi di prevenzione e promozione della salute in contesti deprivati della ASL di Vercelli

ASL ASL Vercelli

Referente del progetto Antonella Barale antonella.barale@aslvc.piemonte.it

Sintesi del progetto
(obiettivi e azioni/interventi)
Interventi di prevenzione e promozione della salute mirati ai soggetti ultrasessantacinquenni, in condizioni di vita in "solitudine" -famiglie unipersonali, senza caregiver-residenti nel Comune di Santhià. Definizione di interventi prioritari di prevenzione primaria o anche terziaria (per chi avesse già qualche patologia conclamata) dei fattori di rischio comportamentali.

Ruolo dell'ASL partner

		risposta sintetica	nota discorsiva
ANALISI DI CONTESTO	Nell'analisi di contesto sono presenti dati sociodemografici (livello di istruzione, nazionalità, stato socioeconomico, ...) che forniscono una panoramica delle disuguaglianze locali di salute e sono esplicitate le fonti?	Si	Territorio HAZ (ex USL di Santhià). Si fa presente che esiste nell'ASL di Vercelli una forte differenza tra le zone di pianura e quelle montane, queste ultime sono caratterizzate da un accesso ai servizi più difficoltoso.
	Nel progetto sono indicate e argomentate le evidenze e le buone pratiche che stanno alla sua base?	Si argomenta il fatto che la solitudine e l'essere anziano siano fattori predittivi di una maggiore fragilità. Questo progetto si è servito dei risultati del Progetto Vigour che si rivolgeva allo stesso target ma il focus era su problemi di natura psicologica.	
	Il progetto definisce in modo chiaro i destinatari in base ai determinanti sociali (geografia, livello di deprivazione, livello di istruzione, status migratorio, condizione tipologia occupazionale, fascia di età...)	in parte (anziani > 65 anni, senza caregiver, famiglie unipersonali)	

SCELTA E
IMPLEMENTAZIONE
DELL'INTERVENTO

Il progetto definisce in modo chiaro gli obiettivi di cambiamento per promuovere maggiore equità?	si
Sono stati identificati i partner chiave con cui condividere priorità e obiettivi?	si
Nella scelta dell'intervento è stata valutata la fattibilità operativa eventualmente prevedendo risorse aggiuntive?	si specifica che la scarsità di risorse ha rallentato la messa in pratica delle azioni individuate come prioritarie
Nel progetto sono chiaramente identificate eventuali difficoltà di accesso ai servizi socio-sanitari o di partecipazione agli interventi da parte dei gruppi vulnerabili?	Si specifica che nel gruppo target non sono stati rilevati problemi di accesso ai servizi socio sanitari.
Nel progetto e negli interventi sono considerate le specifiche esigenze dei gruppi più vulnerabili (counseling con mediatore culturale, gruppi di cammino in orari accessibili ...)	Si (è stato somministrato un questionario telefonico per comprendere i bisogni del gruppo target)
Nel progetto sono stati utilizzati strumenti di partecipazione per coinvolgere i destinatari?	La carenza di personale IFeC non ha permesso di realizzare gli interventi previsti.
Quali indicatori ha previsto il progetto per monitorare e valutare gli obiettivi di cambiamento? (indicatori di processo di esito/impatto)	Numero di adesioni alle attività proposte /numero soggetti contattati via telefono
Il progetto ha prodotto un cambiamento nell'erogazione dei servizi o nella disponibilità di risorse per consentire una sua prosecuzione?	No, si auspica si possa ottenere in futuro

L'intervento prevedeva, come attori principali, gli IFEC che, tuttavia, non hanno potuto partecipare dato il numero esiguo presente presso la Casa della Salute di Santhià.

IMPATTO SU EQUITÀ	Il progetto ha influenzato altri partner in modo che affrontino le disuguaglianze di salute attraverso i loro interventi?	Si (coinvolti centri anziani, enti del terzo settore). Si precisa che con i partner non viene affrontato in modo specifico il tema delle disuguaglianze di salute
	Si capisce chiaramente come il progetto possa ridurre le disuguaglianze?	In parte (si presume che agendo su target svantaggiati si possano ridurre le disuguaglianze)
NOTE GENERALI SU TUTTO IL PROGETTO		In generale, il progetto ha ottimi presupposti ed è ben progettato. La scarsità di risorse (esiguo numero del personale IFeC) non ha permesso il raggiungimento degli obiettivi.

Sintesi dall'intervista

L'intervista ha evidenziato, tra le altre cose, la necessità di avere a disposizione questa griglia - Lisde (Lista Domande sull'Equità) prima della stesura del progetto

Indicazioni per il futuro

Occorre ragionare anche su altre zone come per esempio quelle montane in cui l'accesso ai servizi è più difficile.

Indicazioni per la Regione

Necessarie risorse aggiungive, in particolare di personale IFeC.

REF PROGETTO 



A.S.L. VC

*Azienda Sanitaria Locale
di Vercelli*

S.D.U. Osservatorio Epidemiologico

Redazione grafica

Antonella Barale

SOE ASL VC / 1 / 2026