



ASL “NO” di NOVARA

“PIANO LOCALE DI PREVENZIONE”

RENDICONTAZIONE ATTIVITÀ - ANNO 2025

Azienda Sanitaria Locale “NO” di Novara
DIPARTIMENTO DI PREVENZIONE
Viale Roma, 7 - 28100 Novara
tel. 0321 374334/304
diprev.nov@asl.novara.it
www.asl.novara.it

Febbraio 2026



Indice

PREMESSA.....	3
PP 1 SCUOLE CHE PROMUOVONO SALUTE.....	10
PP 2 COMUNITÀ ATTIVE.....	21
PP 3 LUOGHI DI LAVORO CHE PROMUOVONO SALUTE.....	32
PP 4 DIPENDENZE.....	44
PP 5 SICUREZZA NEGLI AMBIENTI DI VITA.....	54
PP 6 PIANO MIRATO DI PREVENZIONE.....	62
PP 7 PREVENZIONE IN EDILIZIA E AGRICOLTURA.....	72
PP 8 PREVENZIONE DEL RISCHIO CANCEROGENO PROFESSIONALE, DELLE PATOLOGIE PROFESSIONALI DELL'APPARATO MUSCOLO-SCHELETRICO E DEL RISCHIO STRESS CORRELATO AL LAVORO.....	78
PP 9 AMBIENTE, CLIMA E SALUTE.....	82
PP 10 MISURE PER IL CONTRASTO DELL'ANTIBIOTICO-RESISTENZA.....	95
PL 11 PRIMI 1000 GIORNI.....	117
PL 12 SETTING SANITARIO: LA PROMOZIONE DELLA SALUTE NELLA CRONICITÀ.....	127
PL 13 ALIMENTI E SALUTE.....	138
PL 14 PREVENZIONE DELLE MALATTIE INFETTIVE.....	150
PL 15 SCREENING ONCOLOGICI.....	158
PL 16 GOVERNANCE DEL PIANO REGIONALE DI PREVENZIONE.....	174

Allegati

- 1- Allegato al PP2- Tabella Comuni Attivi
- 2- Allegato al PP6 - Scheda regionale dati di attività SPreSAL
- 3- Allegato al PP9 – Risultati prelievi REACH cosmetici
- 4- Allegato al PP9 - Rendiconto SISP ambiente clima e salute (Vedi Excel esterno alla rendicontazione)
- 5- Allegato al PL12 - Scheda di monitoraggio HEA



PREMESSA

Come previsto dal Piano Regionale di Prevenzione (PRP) 2025 l'ASL NO, con Deliberazione del Direttore Generale n. 387 del 5/06/2025, si è impegnata ad attuare il Piano locale di Prevenzione (PLP), definendo il Coordinatore PLP e la composizione del Gruppo di lavoro del PLP e la programmazione delle attività nei 16 programmi del PLP. Nel corso del 2025 vi sono state alcune modifiche nel gruppo di lavoro sia per collocazione in quiescenza che per dimissioni/trasferimento presso altri Enti, tale problematica ha coinvolto anche il gruppo di lavoro del PLP. **Pertanto, di seguito viene riportato il gruppo di lavoro del PLP con i nominativi dei partecipanti aggiornati.**

Per sviluppare le azioni del PLP i referenti di Programma e il gruppo di lavoro devono avere presente non solo le azioni del proprio programma ma anche le possibili interconnessioni con gli altri e con quanto è stato attuato in passato sia dai vari Servizi ASL che da portatori di interesse del territorio al fine di non duplicare attività in un'ottica di ottimizzazione di risorse e tempo.

Per poter fare questo però è necessario un lavoro di rete importante che prevede non solo la conoscenza di quanto richiesto dal PRP 2020-2025, ma anche di quanto attivato negli anni e delle caratteristiche del territorio, per cui la perdita di componenti importanti del gruppo di lavoro richiede del tempo per formare i nuovi. Il gruppo di lavoro del PLP, come si può osservare, è composto sia da operatori dei vari Servizi dell'ASL sia da portatori di interesse esterni.

Quindi, per facilitare la conoscenza degli obiettivi e azioni del PLP, la programmazione congiunta delle attività, la comunicazione tra i vari referenti di programma e/o dei partecipanti al gruppo di lavoro, è stata riproposta la formazione sul campo che ha previsto cinque incontri periodici predefiniti, sia per condividere la rendicontazione, che la programmazione e sviluppo delle attività il più possibile condivise tra i vari programmi (riferimento PL 16 azione 16.2).

Grazie al costante confronto tra i vari programmi, anche nel 2025 vi sono state alcune fruttuose attività e collaborazioni quali l'attivazione del tavolo intersettoriale per la salute e sicurezza sul lavoro e la costituzione del gruppo di lavoro interaziendale per lo sviluppo dell'attività fisica adattata. Questi sono solo alcuni un esempio di come la promozione di accordi interaziendali e intersettoriali, possa portare ad una gestione maggiormente produttiva delle attività di prevenzione, valorizzando maggiormente le spesso scarse risorse disponibili. Inoltre, alcuni eventi come il Festival della salute o le iniziative organizzate in collaborazione con le aziende aderenti alla rete WHP hanno permesso di incrementare le relazioni coi comuni, gli enti del terzo settore e le ditte private, in modo da trasmettere il messaggio di come la prevenzione e la promozione della salute non siano solo delle missioni in carico all'ente pubblico, ma un obiettivo da perseguire insieme a tante realtà differenti presenti sul territorio. È bene rimarcare altresì come tutte queste attività siano sempre state progettate e svolte nell'ottica di non aumentare le disuguaglianze sociali, con un occhio attento alle realtà più svantaggiate in termini economici, geografici o culturali.



PROGRAMMA	REFERENTE	GRUPPO DI LAVORO
Coordinatore del Piano Locale di Prevenzione: Roberta Grossi, Direttore S.C. SPRESAL sostituto: Gianfranco Zulian Direttore del Dipartimento di Prevenzione e Direttore Medicina Legale		
PP 1	Scuole che promuovono salute	Patrizia Grossi Dirigente Medico S.C. SIAN Marco Farsoni Dirigente medico S.C. SPreSAL (sostituto referente PP1) Chiara Sacchi Dirigente Medico SIAN Jefferson Galapon Binala Dirigente Medico SIAN Stefano Cusinato Direttore S.C. Nefrologia P.O. Borgomanero Simona De Franco Direttore S.C. Pediatria P.O. Borgomanero Caterina Raimondi Dirigente psicologo D.P.D. S.C. Ser.D. Lucia Colombo Responsabile S.S.D. Psicologia Maria De Pascale Dirigente psicologo S.C. Neuropsichiatria Infantile Domenico Careddu Pediatra - Referente Pediatri di Libera Scelta (PLS) ASL NO Giorgio Pretti Dirigente medico Responsabile S.S.D. Consultori Elisa Di Tullio Dirigente medico Distretto Urbano Novara Loreta Guacci Referente Ufficio Scolastico Provinciale Ambito Novara Domenico Bresich Dirigente Scolastico scuola polo Rete SHE Giuseppina Gambaro Presidente Lilt Novara Simona Piralla CPSI Coordinatore _ Distretto Nord (DAN) Raunisi Agnese IfoC Distretto Sud (DAS) ASL NO
PP 2	Comunità attive	Patrizia Grossi Dirigente medico S.C. SIAN Flavia Ricca Medico Sportivo Dirigente Medico Medicina dello Sport S.C. SISP (sostituto referente PP2) Chiara Sacchi Dirigente Medico SIAN Elisabetta Frezza Ass. Sanitaria Medicina dello Sport S.C. SISP Lucia Sommariva Assistente Sanitaria Medicina dello sport S.C. SISP (in aspettativa) Faustina Chinyere Ezenobi CPSI Medicina dello sport S.C. SISP Gianni Valzer Direttore Distretto Area Sud Federico Maggi Dirigente medico Distretto Area Sud Giuseppina Gambaro Presidente Lilt Novara Fabio Aina Tecnico della Prevenzione S.C. S.Pre.S.A.L. Gull Irene IfoC Distretto Sud (DAS) ASL NO
PP 3	Luoghi di Lavoro che promuovono salute	Roberta Grossi Direttore S.C. SpreSAL Marta De Vito Dirigente Medico SC SPreSAL (sostituta referente PP3 per azioni relative ad aziende private/amministrazioni pubbliche) Patrizia Grossi Dirigente medico S.C. SIAN (sostituto referente PP3 per azioni relative a Aziende Sanitarie e Ospedaliere) Marco Farsoni Dirigente Medico SC SPreSAL Ramona Gorrieri CPSI S.C. SpreSAL Debora Stramba Dirigente psicologo S.C. Psicologia Incoronata Romaniello Direttore S.C. Oncologia P.O. Borgomanero- Associazione Mimosa Stefano Cusinato Direttore S.C. Nefrologia P.O. Borgomanero -Associazione Pronefropatici Giuseppina Gambaro Presidente LILT NOVARA



PROGRAMMA	REFERENTE	GRUPPO DI LAVORO
		<p>Gerolamo Farrauto Dirigente Medico DSPO AOU Maggiore della Carità Novara</p> <p>sottogruppo: gruppo aziendale WHP Referente aziendale WHP lavoratori ASL: Dott.ssa Daniela Sarasino Direttore S.S.D. Governo Clinico e Sviluppo Strategico Arabella Fontana Direttore S.C. DMPO Borgomanero, (referente per DMPO di Borgomanero); sostituita Maria Luisa Zanetti CPSI S.C. DMPO Borgomanero Servizio del Medico Competente: Michele Bestagini, Medico Competente, sostituito Simona Ballarè CPSI servizio Medico Competente Mobility Manager: Davide Bordonaro CPSS SC Referente Di.P.Sa Area della Prevenzione Referenti dei programmi del PLP ASL NO ed eventuali partecipanti ai rispettivi gruppi di lavoro, a seconda delle attività da sviluppare</p>
PP 4	Dipendenze	<p>Ylenia Carrozzini Dirigente psicologo D.P.D. S.C. Ser.D Novara. (Sostituto del referente PP4) Katty Lauriola Educatore Professionale D.P.D s.c Ser.D Trecate Giuseppina Travisano Educatore Professionale D.P.D. S.C. Ser.D Novara. Alice Bosia Educatore Professionale D.P.D. S.C. Ser.D Novara. Patrizia Viola Educatore Professionale D.P.D. S.C. Ser.D. Novara Catia Mancuso Educatore Professionale D.P.D. S.C. Ser.D Novara Livio Giuliano Dirigente medico Responsabile S.S. Alcologia D.P.D. S.C. Ser.D Novara (cessato al 31/12/2025) Giovanni Pistone Dirigente medico Responsabile Centro Trattamento Tabagico (CTT) D.P.D. S.C. Ser.D Novara Mariella Bidoli Educatore Professionale D.P.D. S.C. Ser.D. Trecate Elena Fasolo Ass. Sociale Assistente Sociale del Servizio Sociale professionale aziendale ASL NO operativa presso Ser.D. Trecate (dal 15/10/2025 impegnata su altri servizi aziendali) Lucia Colombo Dirigente psicologo S.C. Ser.D. Borgomanero Grazia Ferraris CPSE D.P.D. Ser.D. Borgomanero Gabriele Urban Assistente Sociale Serd Novara e Trecate Referenti dei programmi del PLP ASL NO eventualmente partecipanti ai rispettivi gruppi di lavoro, a seconda delle attività da sviluppare</p>
PP 5	Sicurezza negli ambienti di vita	<p>Maria Grazia Bresich Dirigente Assistente Sociale Responsabile del Servizio Sociale Professionale Aziendale</p> <p>Roberto Volta Assistente Sociale del Servizio Sociale professionale aziendale ASL NO (sostituto referente PP5) e referente della Rete Safe Night per l'ASL NO (in quiescenza dall'1/2/2026). Giorgio Pretti Dirigente medico Responsabile S.S.D. Consultori Davide Bordonaro Mobility Manager ASL NO Donata Leone Mobility Manager Comune di Novara don Massimo Volpati parroco di Sant'Agabio Novara Componenti Tavolo Tecnico Interdistrettuale e Interistituzionale (Enti Gestori, Distretti, D.S.M., D.P.D., N.P.I.) e Componenti di Tavolo di Coordinamento funzionale dei Direttori di Distretto.</p>



PROGRAMMA		REFERENTE	GRUPPO DI LAVORO
			Firmatari del Protocollo d'Intesa per la gestione di Spazio Fragilità (ASL NO, Comune di Novara, UNIUPO, CST) Componenti della Conferenza Aziendale di Partecipazione
PP 6	Piano mirato di prevenzione	Roberta Grossi Direttore S.C. SPreSAL	Walter Lazzarotto F.O. Coordinatore S.C. SPreSAL (sostituto referente PP6) Daniele Ceriotti- Marco Farsoni Dirigenti Medici S.C. SPreSAL personale SC SPRESAL
PP 7	Prevenzione in edilizia ed agricoltura	Walter Lazzarotto F.O. Coordinatore S.C. SPreSAL referente PMP edilizia	Fabio Aina tecnico della prevenzione sostituto PP7 e referente agricoltura e sostituto selvicoltura Lorena Ilardo Tecnico della Prevenzione S.C. SPreSAL Referente selvicoltura Angelo Depaoli Tecnico della Prevenzione sostituto referente agricoltura Valeria Filardo tecnico della prevenzione referente PMP agricoltura Michelina Piperno tecnico della prevenzione sostituto referente PMP edilizia Stefania Guarneri tecnico della prevenzione sostituto referente PMP edilizia Alessandra Cutri CPSS S.C. SpreSAL Ramona Gorrieri CPSI S.C. SpreSAL Marco Farsoni e Marta De Vito Dirigenti Medici S.C. SpreSAL referenti sorveglianza sanitaria
PP 8	Prevenzione del rischio cancerogeno professionale, delle patologie professionali dell'apparato muscolo-scheletrico e del rischio stress lavoro correlato.	Walter Lazzarotto F.O. Coordinatore S.C. SPreSAL referente PMP cancerogeno	Daniele Ceriotti Dirigente Medico SC SPreSAL (sostituto referente PP8) referente sorveglianza sanitaria Alessandra Cutri CPSS S.C. SpreSAL
PP 9	Ambiente, clima e salute	Edoardo Moia Direttore S.C. SISP	Lorenzo Galvani – Dirigente Biologo (sostituto referente PP9) Fabrizia Risi – Dirigente Medico SISP Maria Elisa Renna – Dirigente Medico SISP Renato Giardina – T.d.P. referente tecnico regionale Ambiente, Clima e Salute Pierlorenzo Cali – Coordinatore T.d.P. Thellenza Kalemì – Dirigente Medico SISP Emanuele Ignoti – Direttore S.C. SIAN



PROGRAMMA		REFERENTE	GRUPPO DI LAVORO
			Responsabili SUAP del territorio ARPA Piemonte – Dipartimento Territoriale Nord-Est Provincia di Novara
PP 10	Misure per il contrasto dell'antibiotico- resistenza	Arabella Fontana Direttore medico Presidio Ospedaliero di Borgomanero	Federico Pagnoni Dirigente Medico S.C. DMPO Borgomanero (sostituto referente PP10) Cristina Rossi Direttore S.C. Farmacia Ospedaliera P.O. Borgomanero Bruno Bacchetta CPSSI - ICI Ospedaliero S.C. DiPSa Michela Andreoletti CPSI – ICI Territoriale S.C. DiPSa Maria Luisa Zanetti CPSI S.C. DMPO Borgomanero (in quiescenza dal 01/12/2025) Mario Iannucci CPSI S.C. DMPO Borgomanero Elena Costanti Dirigente veterinario S.S.D. SIAV Area C Claudia Marini Dirigente medico S.C. Medicina Interna P.O. Borgomanero
PL 11	Primi mille giorni	Giorgio Pretti Dirigente medico Responsabile S.S.D. Consultori	Giovanni Ruspa - Direttore, SC Ginecologia (sostituto Referente) Renata Brigatti – Direttore, SC NPI Federico Pagnoni- Dirigente Medico, Direzione Medica Paola Marchini - Dirigente Medico, SC Ginecologia Anna Rita Pedroni - Coordinatrice Area Sud, SSD Consultori Alessandra Carosi -Coordinatrice Area Nord, SSD Consultori Michela Erbea - Coordinatrice SC Ginecologia Gabiella Carpanese – Coordinatrice SC NPI Marta Tosi - Ostetrica, SC Ginecologia Marilena Carluccio – Infermiera pediatrica, SC Pediatria
PL 12	Setting sanitario: Promozione della salute nella gestione delle cronicità	Maria Grazia Bresich Dirigente Assistente Sociale Responsabile del Servizio Sociale Professionale Aziendale	Maria Luisa Demarchi Direttore Distretto Area Nord (sostituta referente PL12) Stefano Cusinato Direttore S.C. Nefrologia P.O. Borgomanero Incoronata Romaniello Direttore S.C. Oncologia P.O. Borgomanero Simona De Franco Direttore S.C. Pediatria P.O. Borgomanero Giovanni Pistone Dirigente medico Responsabile CTT D.P.D. S.C. Ser.D Novara Sara Bortoluzzi Dirigente Medico Distretto Urbano di Novara Paola Bossetti Assistente Sociale incaricata di Funzione Organizzativa con Coordinamento SSPA Sonia Pratllo Infermiere incaricato di funzione Organizzativa con Coordinamento DIPSA
PL 13	Alimenti e Salute	Patrizia Grossi dirigente medico S.C. SIAN	Emanuele Ignoti Direttore S.C. SIAN (sostituto referente PL13) Rossano Tozzi Tecnico della Prevenzione S.C. SIAN Fausto Bovio Tecnico della Prevenzione S.C. SIAN Jefferson Galapon Binala Dirigente Medico SIAN Chiara Sacchi Dirigente Medico SIAN Marinella Tarabbia Dirigente Veterinario S.C. SIAV Area B Luigi Carella Direttore S.C. SIAV Area C Camilla Barberis Dirigente Veterinario S.C. SIAV Area B Giulia Scardino Dirigente Veterinario S.C. SIAV Area A Giorgio Pretti Dirigente medico Responsabile S.S.D. Consultori



PROGRAMMA		REFERENTE	GRUPPO DI LAVORO
			Gianni Valzer Direttore S.C. Distretto Area SUD Gerolamo Farrauto Dirigente medico Direzione Sanitaria AOU Maggiore della Carità Novara Maria Luisa Zanetti CPSI S.C. DMPO Borgomanero (in quiescenza dal 01/12/2025) Simona De Franco Direttore S.C. Pediatria P.O. Borgomanero Giuseppina Gambaro Presidente Lilt Novara
PL 14	Prevenzione delle malattie infettive	Stefania Rametta Dirigente Medico S.C. SISP	Valeria Zangara – Dirigente Medico S.C. SISP (sostituto referente) Rosita Cranco – Assistente Sanitaria SC SISP (sostituto referente) Alessandro Vannozzi – Assistente sanitario SC SISP Federica Omodei Zorini – Assistente sanitario SC SISP Alberto Borella – Dirigente veterinario S.C. SIAV Area A Federico Pagnoni – Dirigente medico DMPO Borgomanero Caterina Raimondi – Dirigente psicologo D.P.D. S.C. Ser.D. Sergio Mossini – Dirigente Medico Distretto Trecate ASL Novara Gerolamo Farrauto – Direzione Sanitaria AOU Maggiore della Carità Gianluca Landucci – Dermatologia AOU Maggiore della Carità Patrizia Bianchetto – Vice Prefetto Vicario di Novara Antonella Gambino – funzionario amministrativo Prefettura Novara Antonella Rossati – Dirigente medico S.C. Malattie infettive AOU Maggiore della Carità Novara
PL 15	Screening Oncologici	Federico Maggi Dirigente medico S.S.D. UVOS	Stefano Valentini Direttore S.C. Anatomia Patologica P.O. Borgomanero (sostituto referente) Carlotta Sacerdote Referente SSD Servizio di Epidemiologia, coordinatrice programma 5 screening e Responsabile Sorveglianza PASSI Alessandra Ferrari Direttore S.C. Radiologia P.O. Borgomanero Giorgio Pretti Referente S.S.D. Consultori Calcedonio Calcara Referente S.S.D. Endoscopia Digestiva P.O. Borgomanero Stefania Albertinazzi Dirigente Medico S.C. Radiologia P.O. Borgomanero Barbara Foschetti Capotecnico Radiologia P.O. Borgomanero Giovanni Ruspa Direttore S.C. Ginecologia e Ostetricia P.O. Borgomanero Roberta Pisani Coordinatrice S.C. Ginecologia e Ostetricia P.O. Borgomanero Annarita Pedroni Coordinatrice Area Sud S.S.D. Consultori Simona Bartolozzi CPSI S.S.D. Endoscopia Digestiva P.O. Borgomanero Catia Tiengo CPSI S.S.D. UVOS
PL 16	Governance del piano Regionale di Prevenzione	Roberta Grossi Direttore S.C. SpreSAL	Gianfranco Zulian Direttore del Dipartimento di Prevenzione e Direttore Medicina Legale, sostituto del referente PL 16 e del Coordinatore del PLP ASL NO Referenti e sostituti dei PP e PL



PROGRAMMA	REFERENTE	GRUPPO DI LAVORO
		<p><u>Referente Promozione Salute</u>: coincide con il Coordinatore PLP e gruppo Peas con gruppo PLP</p> <p><u>Referente per la funzione di Epidemiologia</u>: Carlotta Sacerdote responsabile Struttura a valenza Dipartimentale di Epidemiologia sostituto: Orietta Mariani</p> <p><u>Referente per la formazione</u>: Daniela Sarasino Dirigente medico Responsabile S.S.D. Go.C.S.S.</p> <p><u>Referente PROSA</u>: Davide Bordonaro CPSS T.d.P. DiPSa Responsabile Area Prevenzione ASL NO</p> <p><u>Supporto alle attività del PLP</u>: Marinella Tarabbia Dirigente veterinario S.C. SIAV Area B</p> <p><u>Settore comunicazione ASLNO</u>, coordinato da Elena Vallana</p> <p><u>UVOS</u>: Federico Maggi</p> <p><u>Medicina dello sport</u>: Flavia Ricca Medico Sportivo SC SISP Medicina dello Sport</p> <p><u>Dipartimento Patologia delle Dipendenze</u>: Caterina Raimondi, Dirigente psicologo S.C. Ser.D</p> <p><u>Responsabile Centro Trattamento Tabagico (CTT) S.C. Ser.D. e referente per la clinical governance sul contrasto al fumo di tabacco</u>: Giovanni Pistone, Dirigente medico S.C. Ser.D Novara</p> <p><u>Dipartimento Salute mentale (D.S.M.)</u>: Marco Rudoni Dirigente medico</p> <p><u>Dipartimento Materno-infantile (D.M.I.)</u>: Giorgio Pretti Dirigente medico Responsabile S.S.D. Consultori</p> <p><u>Mobility Manager</u>: Davide Bordonaro Referente Di.P.Sa. Area della Prevenzione</p> <p><u>Sorveglianze PASSI e PASSI d'Argento</u>: Maria Albini dietista S.C. SIAN</p> <p><u>Coordinamento dei Distretti</u>: Distretto urbano Novara (DUN): Gianfranco Masoero Direttore sostituto/i: Elisa Di Tullio, Sara Bortoluzzi Distretto Area Sud (DAS): Gianni Valzer Direttore Distretto Area Nord (DAN): Maria Luisa Demarchi Direttore sostituto: Gaetana Silvia Rigo Coordinatori aziendali delle sorveglianze di popolazione PASSI e Passi d'Argento: Maria Albini-Dietista SC SIAN Email: maria.albini@asl.novara.it tel. 0321374310 OKkio alla Salute e HBSC: Patrizia Grossi-Dirigente medico S.C. SIAN email patrizia.grossi@asl.novara.it tel 0321 374305 Sorveglianza 0-2: Stefania Rametta- Dirigente Medico S.C SISP Email: stefania.rametta@asl.novar.it tel. 0321374854</p>



PP 1 SCUOLE CHE PROMUOVONO SALUTE

Rendicontazione 2025

Referente locale del programma ASL NO:

Patrizia Grossi

Dirigente Medico S.C. SIAN

email patrizia.grossi@asl.novara.it

tel. 0321 374305

Componenti del gruppo di lavoro ASL NO:

Marco Farsoni Dirigente medico S.C. SPreSAL (sostituto referente PP1)

Chiara Sacchi Dirigente Medico SIAN

Jefferson Galapon Binala Dirigente Medico SIAN

Stefano Cusinato Direttore S.C. Nefrologia P.O. Borgomanero

Simona De Franco Direttore S.C. Pediatria P.O. Borgomanero

Caterina Raimondi Dirigente psicologo D.P.D. S.C. Ser.D.

Lucia Colombo Responsabile S.S.D. Psicologia

Maria De Pascale Dirigente psicologo S.C. Neuropsichiatria Infantile

Domenico Careddu Pediatra - Referente Pediatri di Libera Scelta (PLS) ASL NO

Giorgio Pretti Dirigente medico Responsabile S.S.D. Consultori

Elisa Di Tullio Dirigente medico Distretto Urbano Novara



Piano Locale di Prevenzione ASL NO Rendicontazione 2025



Loreta Guacci Referente Ufficio Scolastico Provinciale Ambito Novara

Domenico Bresich Dirigente Scolastico scuola polo Rete SHE

Giuseppina Gambaro Presidente Lilt Novara

Simona Piralla CPSI Coordinatore _ Distretto Nord (DAN)

Raunisi Agnese IfoC Distretto Sud (DAS) ASL NO



1.1 Consolidare l'alleanza scuola/sanità per le scuole che promuovono salute

Rendicontazione delle attività realizzate nel 2025 a livello locale

Una politica di promozione della salute nel setting scolastico condivisa tra Sanità, Scuola e comunità rappresenta un punto importante per la crescita del futuro cittadino. La scuola, ambiente di vita per gli studenti e ambiente di lavoro per gli insegnanti, è il luogo primario della prevenzione, dove la formazione alla salute può trovare un terreno fertile sul quale radicarsi e diventare patrimonio dell'individuo e del gruppo, fin dai primi momenti di socializzazione. Nel catalogo locale dei progetti di promozione della salute 2025/2026 sono presenti i documenti proposti dalla Regione Piemonte: la Carta di adesione alla rete e il Position statement per favorire l'adesione delle scuole alla rete "Scuole che promuovono salute", l'istantanea scuola della Regione Piemonte e dell'ASL NO, i documenti "Pratiche raccomandate" e "Criteri di qualità dei progetti di promozione della salute". Gli stessi sono stati inseriti sul sito aziendale al seguente link: <https://www.asl.novara.it/it/area-tematica/progetti-interventi-promozione-salute-nella-scuola>. I Servizi dell'ASL NO che svolgono i loro progetti nelle scuole del territorio hanno continuato la realizzazione degli interventi di buona pratica raccomandati dalla Regione (ad es. "Un patentino per lo smartphone" per le scuole secondarie di primo grado, "Unplugged" per le secondarie di primo grado, Affy fiutapericolo ecc.) cercando di coinvolgere le scuole non ancora raggiunte da interventi proposti nel catalogo, in particolare è stata raggiunta la scuola dell'area sud del territorio, individuata come svantaggiata, con progetti per la prevenzione del sovrappeso e obesità (alimentazione e attività fisica). Il catalogo dell'ASL di Novara nel 2025 ha proposto alle scuole n. 19 progetti di promozione della salute nelle diverse tematiche (alimentazione, attività fisica, sessualità, sicurezza, dipendenze, benessere, ecc.) e tra questi sono presenti quattro progetti di Pratica raccomandata definiti dalla Regione Piemonte (Affy Fiuta pericoli, Un miglio al giorno, Un patentino per lo smartphone e Unplugged). Inoltre, sono stati divulgati anche i progetti della Regione Piemonte di Hangar, C.A.P.S, Stadycam, MOOC Scuola, ecc.. Il catalogo è stato diffuso con la collaborazione dell'Ambito Scolastico provinciale e tramite e-mail il 05/09/2025 a tutte le scuole di ogni ordine e grado del territorio dell'ASL NO invitando contestualmente le scuole a partecipare alla presentazione del catalogo il 23/09/2025. Il catalogo dei progetti è stato pubblicato sul sito aziendale al seguente link: <https://www.asl.novara.it/it/area-tematica/progetti-interventi-promozione-salute-nella-scuola>. La presentazione del catalogo è stata l'occasione per una formazione congiunta scuola-sanità con la condivisione di progetti e obiettivi di salute, rafforzando l'intesa tra le parti. Altra occasione di formazione congiunta per il mondo della sanità e le scuole che promuovono salute sono state il Convegno "Connessioni emotive" del 05/05/2026, divulgato alle scuole tramite l'Ambito Scolastico territoriale. Le scuole che hanno scelto un progetto da catalogo hanno anche aderito alla rete delle scuole che Promuovono Salute raggiungendo il 38% degli istituti presenti sul territorio (standard previsto 30%); mentre più difficile è incrementare l'adesione ai progetti di Pratiche Raccomandate in quanto le scuole presenti sul territorio di competenza ASL aderiscono alla rete delle scuole che promuovono salute e scelgono progetti a catalogo, tra i quali quelli al documento regionale di pratiche raccomandate attraverso un atto di libera scelta che compete unicamente ai singoli Istituti in qualità di autonomie scolastiche. Pertanto l'ASL può solo promuovere e cercare di convincere le scuole del territorio ad aderire alla rete attraverso la Carta delle scuole che promuovono salute e a scegliere alcuni dei progetti offerti a catalogo. Nell'interlocuzione quindi tra ASL ed Ufficio Scolastico Territoriale, così come con i diversi Istituti Scolastici, viene svolta una costante azione di advocacy favorente la conoscenza e l'adesione alla carta della Rete delle scuole che promuovono Salute così come dei progetti offerti a catalogo. Nonostante l'azione di advocacy non è possibile garantire il raggiungimento del numero di progetti previsti dagli standard annuali. In collaborazione con il PP2 e il PL13 sono stati mantenuti diversi progetti su alimentazione (per favorire il consumo di frutta a metà mattina e promozione della riduzione del consumo dei prodotti ultra-lavorati) o attività fisica per l'azione equity oriented in collaborazione con il Servizio di Igiene degli Alimenti e Nutrizione (codice Prosa 3271 e 3476) e



la Medicina dello Sport dell'ASL NO (codice Prosa 3376) e con la Lega Italiana Lotta ai Tumori (LILT codice 6393) per la promozione di una merenda sana a scuola. Sono stati realizzati interventi nell'anno scolastico anche nelle scuole dei territori individuati come svantaggiati (codice ProSa 6393) e allargati ad altri Istituti scolastici.

Attori coinvolti

- interni all'ASL: *Referenti PP1 PP2 P113 Servizi ASL che promuovono Progetti in catalogo*
- esterni all'ASL: Ambito territoriale, Enti Terzo Settore (es. *Lilt Novara*)

Indicatori di programma

Non previsti per l'anno in corso

Obiettivi e indicatori di processo

Obiettivo di processo	Indicatore di processo	Valore atteso locale 2025	Valore osservato al 31/12/2025	Motivazione eventuale scostamento
Rinnovo del Protocollo di intesa e le relative linee guida	Formalizzazione nel GTR di un gruppo di lavoro per la definizione del nuovo protocollo	Partecipazione ad eventuali lavori di consultazione allargata	Indicatore non valutabile per le ASL	A livello centrale non sono stati fatti momenti di consultazione allargata

Altre attività di iniziativa locale

I progetti inseriti in catalogo e quelli proposti da altri Servizi dell'ASL NO rappresentano un'opportunità per creare un'alleanza tra scuola e sanità. Nel 2025 la Struttura Complessa di Nefrologia del Presidio Ospedaliero di Borgomanero ha realizzato progetti nelle scuole secondarie di secondo grado per la prevenzione delle patologie renali raggiungendo circa 300 studenti. La Struttura complessa di Oculistica ha realizzato un progetto nell'ambito della promozione della salute visiva e della diagnosi precoce delle patologie oculari interessando 907 soggetti delle scuole dell'infanzia dell'Area nord del territorio dell'ASL.



1.2 Costruire l'alleanza scuola/comunità per le scuole che promuovono salute

Non previsto

1.3 Formazione congiunta per il supporto dell'alleanza scuola/sanità per le scuole che promuovono salute e governance delle azioni

Rendicontazione delle attività realizzate nel 2025 a livello locale

Per condividere gli obiettivi di salute e far conoscere i documenti regionali (carta di adesione alle scuole che promuovono salute, il protocollo Scuola sanità e il documento Position Statment, l'istantanea scuola regionale e locale, l'accordo di rete SpS) è stato pubblicato il materiale sul sito dell'ASL NO nell'area tematica rivolta alle scuole (<https://www.asl.novara.it/it/area-tematica/progetti-interventi-promozione-salute-nella-scuola>); è stato diffuso alle scuole in occasione dell'invito alla formazione congiunta realizzata il 23/09/2025 (codice Prosa 5427) durante la quale sono stati presentati i documenti regionali, il catalogo progetti ASL e sono stati condivisi gli obiettivi delle Scuole che promuovono salute presentando anche la rete SHE. Hanno partecipato molte scuole del territorio dell'ASL NO e tutti i referenti aziendali dei progetti presenti in catalogo offrendo un'occasione importante di conoscenza e divulgazione degli obiettivi di salute. Altra occasione importante di condivisione è stato il percorso congiunto "Connessioni Emotive Potenziare le Competenze Emotivo-Relazionali per il Benessere e la Crescita" del 5 maggio 2025 ([Ufficio Scolastico Regionale per il Piemonte » Eventi e Bandi](#)).

Attori coinvolti

- interni all'ASL: referenti PP1, PP2, PL13, operatori dei servizi coinvolti nei progetti a catalogo
- esterni all'ASL: GTP, tavoli intersettoriali, scuole

Indicatori di programma

non previsti per l'anno in corso

Obiettivi e indicatori di processo

Obiettivo di processo	Indicatore di processo	Valore atteso locale 2025	Valore osservato al 31/12/2025	Motivazione eventuale scostamento
Formazione congiunta Scuola – Sanità su temi prioritari e procedure di adesione alla rete delle Scuole che Promuovono Salute	Presenza di percorsi formativi coprogettati Scuola - Sanità	Partecipazione ai percorsi formativi regionali	L'ASL ha partecipato agli eventi formativi promossi dal livello regionale	



1.4 Aggiornare e sviluppare ProSa e la piattaforma rete SHE Piemonte

Rendicontazione delle attività realizzate nel 2025 a livello locale

La banca dati ProSa rappresenta, da molti anni, una grande opportunità di approfondimento e di divulgazione dei progetti di promozione della salute da realizzare non solo per il mondo della scuola, ma anche per la popolazione in generale (ambienti di lavoro, ambienti di vita, ecc.). Il lavoro di caricamento in Pro.Sa dei progetti realizzati nella scuola è stato attuato dagli operatori sanitari dell'ASL NO secondo le modalità previste. La diffusione dei progetti è avvenuta tramite l'incontro di formazione congiunta realizzato il 23/09/2025 al quale hanno partecipato molte scuole del territorio dell'ASL NO e tutti i referenti aziendali dei vari progetti proposti nel catalogo. E' stata inviata una lettera a tutte le scuole del territorio di ogni ordine e grado e in collaborazione con l'Ambito territoriale nella quale, oltre all'invito, sono stati allegati i documenti regionali e il link del sito ASL in cui trovare tutte le informazioni (<https://www.asl.novara.it/index.php/it/area-tematica/progetti-interventi-promozione-salute-nella-scuola>). Il monitoraggio della realizzazione degli interventi di cui al "Documento regionale di pratiche raccomandate" è verificabile nella banca dati ProSa compilata per i progetti: Affy codice Pro.Sa. 3376, Un miglio al giorno codice Pro.Sa..6534, Un patentino codice Pro.Sa..6029, Unplugged codice Pro.Sa. 5948. Le scuole che hanno scelto i progetti da catalogo hanno anche aderito alla rete di scuole che promuovono salute compilando la scheda regionale (Pro.Sa. 5427) come indicato nelle schede di adesione.

Attori coinvolti

- interni all'ASL: referenti PP1, PP2, PL13, operatori dei servizi coinvolti nei progetti a catalogo
- esterni all'ASL: GTP, tavoli intersettoriali, scuole

Indicatori di programma

Nome indicatore	Valore atteso locale 2025	Valore osservato al 31/12/2025	Motivazione eventuale scostamento
PP01_OS02_IS02 Sistema regionale per il monitoraggio della realizzazione degli interventi di cui al "Documento regionale di pratiche raccomandate"	Utilizzo della banca dati ProSa	Banca dati ProSa utilizzata	



1.5 Definire e aggiornare periodicamente un documento regionale di pratiche raccomandate

Rendicontazione delle attività realizzate nel 2025 a livello locale

Nel catalogo dei progetti dell'ASL NO 2025, rivolto alle scuole del territorio, oltre ai progetti locali, consolidati nel tempo, su diverse aree tematiche sono presenti quattro progetti di pratiche raccomandate (unplugged, un patentino per lo smartphone, un miglio al giorno, Affy Fiutapericolo vedi azione 1.4). Inoltre sono presenti, quelli in collaborazione con altri Enti/Associazioni, come Lilt e quelli regionali (azione 1.1). Nel catalogo e nel sito aziendale sono stati inseriti: la carta di adesione alla rete, il position statement, sul modello e i principi delle scuole che promuovono salute, l'accordo rete Scuole che promuovono Salute, il Protocollo di intesa, il documento "Criteri minimi di qualità dei progetti di promozione della salute", l'istantanea scuole della Regione e l'istantanea scuole dell'ASL NO al link: <https://www.asl.novara.it/it/area-tematica/progetti-interventi-promozione-salute-nella-scuola>. E' stato mantenuto il format del catalogo locale secondo le indicazioni regionali. Dalla banca dati Pro.Sa. risulta che il 38% delle scuole che attuano progetti da catalogo ASL hanno aderito alla carta di adesione alla rete raggiungendo lo standard locale del PLP. Le scuole presenti sul territorio di competenza ASL aderiscono alla rete delle scuole che promuovono salute e scelgono progetti a catalogo tra i quali quelli al documento regionale di pratiche raccomandate attraverso un atto di libera scelta che compete unicamente ai singoli Istituti in qualità di autonomie scolastiche. Si precisa che tale indicatore non è governabile dall'ASL che può solo promuovere e cercare di sensibilizzare le scuole del territorio ad aderire alla rete attraverso la Carta delle scuole che promuovono salute e a scegliere alcuni dei progetti offerti a catalogo. Nell'interlocuzione quindi tra ASL ed Ufficio Scolastico Territoriale, così come con i diversi Istituti Scolastici, viene svolta una costante azione di advocacy favorente la conoscenza e l'adesione alla carta della Rete delle scuole che promuovono Salute così come dei progetti offerti a catalogo. Nonostante l'azione di advocacy non è possibile garantire il raggiungimento del numero di adesioni alla carta e ai progetti previste dagli standard annuali. Per quanto riguarda l'indicatore OSO1IS05 scuole raggiunte dal Programma Pratiche raccomandate il valore raggiunto è 25%. Dalla lettura dei dati registrati sulla banca dati ProSa si evidenzia che il numero di plessi della scuola secondaria di primo grado per l'ASL NO sono 38 e 24 i plessi hanno aderito al progetto "Un patentino per lo smartphone" e "Unplugged" (Pratiche raccomandate" rivolte alla scuola secondaria di primo grado) pertanto il dato, se si considera che le pratiche raccomandate si concentrano più su questo ordine scolastico, sale al 63.15%.

Attori coinvolti

- interni all'ASL: referenti PP1, PP2, PL13, operatori dei servizi coinvolti nei progetti a catalogo
- esterni all'ASL: GTP, tavoli intersettoriali, scuole

Indicatori di programma

Nome indicatore	Valore atteso locale 2025	Valore osservato al 31/12/2025	Motivazione eventuale scostamento
<p>PP01_OS01_IS04 Istituti raggiunti dal Programma – Adesione alla Rete (N. Istituti scolastici * che aderiscono formalmente alla Rete con impegno a recepire l'“Approccio globale” e a realizzare gli interventi di cui al “Documento regionale di pratiche raccomandate”) / (N. Istituti scolastici presenti sul territorio regionale) x 100 * Per Istituto si deve intendere la Direzione Scolastica: quindi nell'anagrafe MIUR il codice meccanografico della relativa Scuola</p>	30%	38%	



**Piano Locale di Prevenzione ASL NO
Rendicontazione 2025**



PP01_OS01_IS05 Scuole raggiunte dal Programma – Attuazione pratiche raccomandate (N. Scuole* che realizzano almeno 1 intervento di cui al “Documento regionale di pratiche raccomandate”) / (N. Scuole presenti sul territorio regionale la cui Direzione Scolastica ha aderito alla Rete) x 100	Almeno 50% delle scuole che attuano una pratica raccomandata/scuole di ordine e grado per cui quella pratica è raccomandata (es: N. scuole primarie con pratica raccomandata/N. scuole primarie nel territorio la cui Direzione Scolastica ha aderito alla Rete)	25%	Vedi rendicontazione attività realizzate all’azione 1.5
---	--	-----	---

Obiettivo e indicatore di processo

Obiettivo di processo	Indicatore di processo	Valore atteso locale 2025	Valore osservato al 31/12/2025	Motivazione eventuale scostamento
Valorizzazione e presentazione del documento sui criteri minimi di qualità per i progetti per la rete delle Scuole che Promuovono Salute	Presenza del Documento sui criteri minimi di qualità	Presenza del Documento sui criteri minimi di qualità nei cataloghi locali	Documento presente	



1.6 Diffusione dei risultati raggiunti dall'alleanza scuola/sanità per le scuole che promuovono salute

Rendicontazione delle attività realizzate nel 2025 a livello locale

La diffusione dei risultati raggiunti rappresenta uno stimolo per migliorare e/o rafforzare gli obiettivi di salute sostenuti da scuola e sanità, per questo motivo sono state divulgate le due istantanee (regionale e locale) attraverso i canali istituzionali (sito aziendale al link: <https://www.asl.novara.it/it/area-tematica/progetti-interventi-promozione-salute-nella-scuola>) e inserite nel catalogo scuole 2025. Sempre nel catalogo progetti e nel sito aziendale sono stati inseriti i documenti, protocollo Scuole che promuovono Salute e il Position statement con i principi delle scuole che promuovono salute utile per descriverne il modello e poter aderire alla rete. Inoltre è stato inserito il documento “Criteri minimi di qualità per i progetti di promozione della salute”. Tale condivisione è avvenuta anche in occasione della formazione congiunta ASL e Scuola il 23/09/2025.

Attori coinvolti

- interni all'ASL: referenti locali PP1 e operatori dei servizi coinvolti nei progetti a catalogo
- esterni all'ASL: Ambito territoriale provinciale e GTP

Indicatori di programma

Nome indicatore	Valore atteso locale 2025	Valore osservato al 31/12/2025	Motivazione eventuale scostamento
PP01_OT04_IT05 Comunicazione per diffondere la conoscenza del modello Scuole che Promuovono Salute e i risultati raggiunti Disponibilità e utilizzo di strumenti/materiali di comunicazione rivolti a scuole, genitori, enti locali, associazioni, ecc. per diffondere la conoscenza del modello Scuole che Promuovono Salute e i risultati raggiunti	Utilizzo istantanea sui risultati e diffusione iniziativa formativa sui criteri minimi di qualità	Istantanea pubblicata sul sito aziendale inserita nel catalogo scuole dell'ASL NO	



1.7 Introdurre le lenti dell'equità nei processi intersettoriali con MIM-USR, comuni, enti e istituzioni, terzo settore

Non previsto.

1.8 Promozione di stili di vita salutari, con particolare riferimento all'alimentazione e all'attività fisica, per il contrasto di sovrappeso e obesità nei bambini (azione equity-oriented)

Rendicontazione delle attività realizzate nel 2025 a livello locale

La situazione epidemiologica del territorio dell'ASL NO riguardante il sovrappeso/obesità nei bambini è in linea con il quadro generale, per questo motivo diventa indispensabile la promozione di stili di salutari (alimentazione e attività fisica) nelle scuole di ogni ordine e grado e nelle zone maggiormente deprivate del territorio dell'ASL NO. In collaborazione i referenti del PP2 "Comunità attive", PL13 "Alimenti e salute" e con altri Enti sono stati inseriti nel catalogo progetti per le scuole diversi progetti sulla dieta sana e sull'attività fisica. Tra questi progetti il "Contratto della merenda" e "Guadagnare salute: frutta e verdura nelle scuole" in collaborazione con Lilt Novara, mirano a favorire il consumo di frutta all'intervallo a scuola, mentre il progetto "Un miglio al giorno" favorisce l'attività fisica regolare durante la settimana scolastica. Nel 2025 i progetti "Frutta e verdura nella scuola – il contratto della merenda" sono stati mantenuti e implementati in un istituto dell'area svantaggiata individuato con lo strumento HAZ. Inoltre in queste aree è stata promossa l'iniziativa "Camminata della salute" il 26/09/2025 con le scuole della zona per favorire l'attività fisica. Altre scuole sono state coinvolte in progetti di attività fisica e di educazione alimentare rendicontati in ProSa (Un miglio al giorno codice 6534; Contratto della merenda codice 3271; Distributori automatici a scuola ed etichette nutrizionali codice 3476; Frutta e verdura nelle scuole- il contratto della merenda codice 6393).

In collaborazione con il PL13 sono state divulgate le "Proposte operative della Regione Piemonte per la ristorazione scolastica" con i criteri per la formulazione dei menù in refezione scolastica alle Direzioni Scolastiche (e per conoscenza all'Ambito Territoriale) ai Comuni e alle Ditte di ristorazione presenti sul territorio e pubblicate sul sito aziendale al link: <https://www.asl.novara.it/it/area-tematica/alimenti-alimentazione-nutrizione>. Inoltre il documento viene diffuso da parte dei SIAN dell'ASL NO ai Comuni anche in occasione dell'approvazione dei menù per le scuole. Nel mese di Aprile 2025 in collaborazione con il Servizio di Igiene degli alimenti e nutrizione è stato trasmesso a tutte le Direzioni scolastiche del territorio pubbliche e private (via e-mail) il link per l'indagine conoscitiva sulla ristorazione scolastica.

Attori coinvolti

- interni all'ASL: Referenti PP1-PL13
- esterni all'ASL: Associazioni terzo settore



Indicatori di programma

Nome indicatore	Valore atteso locale 2025	Valore osservato al 31/12/2025	Motivazione eventuale scostamento
PP01_OT05_IT06 Lenti di equità Plessi di scuole dell'infanzia, primarie o secondarie di I grado raggiunti dai progetti di promozione di una corretta alimentazione e attività fisica a scuola	Aumento del numero di plessi raggiunti dai progetti nell'area svantaggiata o almeno un nuovo istituto scolastico/agenzia formativa raggiunto dai progetti	N. 1 nuovi plessi formative nell'area svantaggiata sono stati raggiunti dai progetti (v. PL13 azione 13.5)	

Obiettivo e indicatore di processo

Obiettivo di processo	Indicatore di processo	Valore atteso locale 2025	Valore osservato al 31/12/2025	Motivazione eventuale scostamento
Diffusione del documento con i criteri per la formulazione dei menù in refezione scolastica e dei dati del censimento sulla ristorazione scolastica per una azione equity oriented	Messa a disposizione del documento e dei dati verso i portatori di interesse	Collaborazione con il PL13 per la diffusione e utilizzo del documento e dei dati del censimento del 2024	Documento diffuso e utilizzato in collaborazione con PL13 (v. attività nel par. descrittivo)	



PP 2 COMUNITÀ ATTIVE

Rendicontazione 2025

Referente/i locale/i del programma ASL NO:

Patrizia Grossi

dirigente medico S.C. SIAN

patrizia.grossi@asl.novara.it

tel 0321 374305

Componenti del gruppo di lavoro ASL NO:

Flavia Ricca Medico Sportivo Dirigente Medico Medicina dello Sport S.C. SISP (sostituto referente PP2)

Chiara Sacchi Dirigente Medico SIAN

Elisabetta Frezza Ass. Sanitaria Medicina dello Sport S.C. SISP

Lucia Sommariva Assistente Sanitaria Medicina dello sport S.C. SISP (in aspettativa)

Faustina Chinyere Ezenobi CPSI Medicina dello sport S.C. SISP

Gianni Valzer Direttore Distretto Area Sud

Federico Maggi Dirigente medico Distretto Area Sud

Giuseppina Gambaro Presidente Lilt Novara

Fabio Aina Tecnico della Prevenzione S.C. S.Pre.S.A.L.

Gullì Irene IfoC Distretto Sud (DAS) ASL NO



2.1 Verso una rete per promuovere uno stile di vita attivo

Rendicontazione delle attività realizzate nel 2025 a livello locale

Le azioni di advocacy tra il mondo della Sanità e i Comuni rappresentano uno strumento per favorire le Comunità attive. Nel 2025, in sinergia con i Programmi del PLP (PP1, PP3, PP4, PP5, PL11, PL12, PL13), è continuata la collaborazione con i Comuni già coinvolti in eventi e progetti lo scorso anno, per i “Festival della Salute” (Codice Pro.sa 6546) nelle due aree identificate come svantaggiate (area sud: quartiere S. Agabio di Novara, area nord: Borgomanero, Briga, Gargallo, Soriso, Pogno, Gozzano); inoltre sono stati realizzati altri eventi analoghi “Festival della salute” con Enti del Terzo Settore e altri Comuni per la realizzazione di altri progetti sull’invecchiamento attivo e gli stili di vita (Comune di Cerano, Biandrate) con la realizzazione di momenti di attività fisica di gruppo, camminate, nordic walking, bicicletta, ecc.

Il Convegno ANCI del 04/04/2025 è stato divulgato a tutti i Comuni del territorio tramite lettera allegando la locandina regionale con il link per la partecipazione online; il Comune di Cressa ha partecipato in presenza con gli operatori dell’ASL NO e, successivamente ha realizzato diverse iniziative nel proprio territorio (es. escursioni, camminate, ecc.).

E’ proseguita la mappatura dei Comuni cercando di raggiungere quelli che nella precedente mappatura non avevano risposto, aumentando i Comuni attivi (n.37 - codice Prosa 6366). I gruppi di cammino attivati nel 2024 sono stati mantenuti (codice Pro.Sa. 6366), in particolare quello presente nel quartiere del Comune di Novara identificato con lo strumento HAZ, grazie alla collaborazione attiva di una Associazione di Novara. In collaborazione con il PP1, la scuola e il Comune di Novara è stata organizzata la “Camminata della salute” che ha coinvolto un’area svantaggiata del territorio.

La Giornata mondiale del 06/04/2025 è stata l’occasione per coinvolgere i dipendenti dell’ASL NO, grazie al referente PP3, in diverse attività mirate a favorire l’approccio all’Attività Fisica. La settimana della mobilità sostenibile rappresenta, da alcuni anni, un importante momento di collaborazione con il Comune di Novara per l’organizzazione di varie attività coordinate anche dai referenti PP1 per le scuole.

Attori coinvolti:

- interni all’ASL Referenti PP2, Gruppo di lavoro locale PP2 Referente PP3
- esterni all’ASL Comuni, Associazione Terzo Settore (Lilt, Cisa Ovest Ticino)

Indicatore di programma

Nome indicatore	Valore atteso regionale 2025	Valore osservato al 31/12/2025	Motivazione eventuale scostamento
PP02_OT01_IT01 Accordi intersettoriali Presenza di Accordi formalizzati tra Sistema Sanità e altri stakeholder	Standard raggiunto nel 2022	N. 6 azioni di advocacy nei confronti dei decisori locali per attuare l’accordo di programma siglato con ANCI	



Altre attività di iniziativa locale

In occasione delle manifestazioni organizzate dall'associazione Lilt di Novara: Women Lilt Run il 12/10/2025, "Pigiama run" del 26/09/2025 e "Strawoman" del 15/11/2025 l'ASL NO ha esteso l'invito ai propri dipendenti con una partecipazione attiva. In collaborazione con il PP1 è stata individuata una scuola del territorio HAZ (area sud) che partecipa alla formazione "Pause attive" a livello regionale e nazionale finalizzato a creare ambienti favorevoli a scuola per praticare attività fisica.



2.2 Percorsi informativi e formativi intersettoriali per promuovere uno stile di vita attivo

Rendicontazione delle attività realizzate nel 2025 a livello locale

In collaborazione con il PP3 “Rete WHP” in occasione della Giornata Mondiale dell’attività fisica (6 aprile 2025) l’ASL NO ha organizzato, in collaborazione con Associazioni del territorio a Borgomanero e a Novara, iniziative di attività fisica (camminata in gruppo, lezione di KI-AIKIDO, fit-walking) rivolte ai propri dipendenti. Inoltre sono stati divulgati i materiali comunicativi messi a disposizione a livello regionale (banner) sulle pagine social dell’ASL NO (facebook e instagram) e sul sito aziendale <https://www.asl.novara.it/it/notizia/6-aprile-2025-giornata-mondiale-dellattivita-fisica>. Nei corridoi dell’ASL NO, accessibili anche al pubblico, sono stati posizionati il Poster e il decalogo dell’attività fisica proposti dalla Regione (#GMAF2025). Con la collaborazione del PP1 è stata promossa un’iniziativa con le scuole “E’ tempo di muoversi!” nella quale si proponeva a tutte le scuole pubbliche e private, di ogni ordine e grado, del territorio dell’ASL No di organizzare una breve camminata o attività di gioco all’aperto per promuovere il movimento a scuola. L’iniziativa ha raccolto molte adesioni rendicontate in Pro.Sa (codice 6534). E’ stata organizzata un’intervista radiofonica il 31/03/2025 per divulgare lo stile di vita attivo alla popolazione generale. Sul sito aziendale sono state organizzate campagne di educazione ed è stata pubblicata l’istantanea dei Comuni attivi (<https://www.asl.novara.it/it/area-tematica/attivita-fisica-ogni-movimento-conta>). I quattro gruppi di cammino attivati nel 2024 hanno continuato le attività in quattro quartieri del Comune (attività rendicontata in Pro.Sa codice 6366). In collaborazione con il PP3 (WHP) sono stati proposti corsi di formazione per le aziende aderenti alla rete WHP coinvolgendo diverse aziende (attività rendicontata in Pro.Sa codice 5558).

Attività informative

a) utilizzati per le azioni di advocacy, di cui all’Azione 2.1

- istantanea: Le Comunità attive e il Piano Regionale di Prevenzione 2020-2025 – Dors.it, marzo 2025 (sito aziendale)
- poster È tempo di muoversi – Dors.it, marzo 2025 (alle scuole, ai dipendenti ASL NO, sito aziendale)
- decalogo 10 Suggerimenti per riscoprire il piacere del movimento – Dors.it, marzo 2025 (alle scuole, ai dipendenti ASL NO, sito aziendale)
- vademecum Comuni attivi, comunità attive. Sinergie per promuovere l'attività fisica – Dors.it, agosto 2024 (e-mail ai Comuni)

b) utilizzati per la Giornata Mondiale dell’attività fisica (6 aprile 25):

- poster È tempo di muoversi (Dors.it, marzo 25) (alle scuole, ai dipendenti ASL NO, sito aziendale)
- decalogo 10 Suggerimenti per riscoprire il piacere del movimento (Dors.it, marzo 25) (alle scuole, ai dipendenti ASL NO, sito aziendale)
- istantanea Le comunità attive e il Piano Regionale di Prevenzione 2020-2025 (Dors.it, marzo 25) (sito aziendale)

Attività formative

- a) **Convegno “Comuni attivi, comunità attive”** (4 aprile 2025):, l’invito alla partecipazione è stato esteso, via e-mail, a tutti i Comuni del territorio. Il Comune di Cressa ha partecipato in presenza dimostrando la disponibilità a prevedere nel proprio territorio e con i Comuni limitrofi, attività di promozione



dell'attività fisica. Si è pensato anche all'attivazione di un laboratorio sul tema delle Comunità attive, ma non è stato realizzato nel 2025.

- b) **Per il percorso di sviluppo di processi comunicativi con i Comuni rivolti ai cittadini**, l'ASL NO ha partecipato all'incontro online del 28 ottobre 2025 su presentazione sistema informatico per la Promozione della salute
- c) **Per gli eventi formativi intersettoriali** sulla promozione dell'attività fisica, realizzati a livello locale si rimanda al PP3 (codice Pro.Sa 5558), al PP1 (codice Pro.Sa 6534)

Attori coinvolti:

- interni all'ASL Referenti PP2, Gruppo di lavoro locale PP2, Referente PP3, Referente PP1
- esterni all'ASL Comuni, Scuole

Indicatore di programma

Nome indicatore	Valore atteso locale 2025	Valore osservato al 31/12/2025	Motivazione eventuale scostamento
PP02_OT02_IT02 Formazione intersettoriale Presenza di offerta formativa comune per operatori sanitari (inclusi MMG e PLS) ed altri stakeholder	Partecipazione agli eventi proposti a livello regionale	Presenza al Convegno 4 aprile si (codice Pro.Sa 6532)	
PP02_OT05_IT04 Comunicazione ed informazione Disponibilità e realizzazione di interventi di comunicazione ed informazione rivolti sia alla popolazione sia ai diversi stakeholder	Diffusione dei materiali per la Giornata mondiale dell'Attività fisica (6 aprile) sui canali di comunicazione aziendali	Diffusione attuata (Pro.Sa 6532)	

Obiettivi e indicatori di processo

Obiettivo di processo	Indicatore di processo	Valore atteso locale 2025	Valore osservato al 31/12/2025	Motivazione eventuale scostamento
Canali di comunicazione che diffondono informazioni circa le opportunità per la pratica dell'attività fisica	Incontri regionali tra tutte le ASL	Partecipazione alle iniziative proposte a livello regionale	Presenza all'incontro online del 28 ottobre 2025 si	
Formazione intersettoriale	Eventi formativi intersettoriali	Realizzazione di almeno 1 evento formativo intersettoriale	Numero di eventi formativi realizzati: 2	



2.3 Il counselling per promuovere uno stile di vita attivo

Rendicontazione delle attività realizzate nel 2025 a livello locale

La comunicazione alla popolazione dei benefici di uno stile di vita attivo, da parte degli operatori sanitari (MMG/PLS, Infermieri di Famiglia e di Comunità, Assistenti sociali, ecc.) diventa uno strumento indispensabile per motivare i soggetti (inattivi o con patologie croniche e/o fattori di rischio) a praticare regolarmente l'attività fisica. Per tale motivo diventa indispensabile la formazione degli operatori sanitari. In collaborazione con il referente del PP3 e del PL12, è stata proposta, come lo scorso anno, la formazione agli operatori aziendali dell'ASL NO, ed è stata estesa anche agli operatori dell'AOU maggiore della Carità di Novara e alla rete WHP. Al corso FAD 24 "Professionisti della salute: competenze trasversali nel supporto al cambiamento degli stili di vita" hanno partecipato in totale 8 professionisti sanitari di cui 4 formati.

Per la diffusione sono state inviate e-mail ai referenti aziendali dei vari programmi del PLP dell'ASL NO e dell'Ospedale AOU Maggiore della Carità di Novara

Attori coinvolti:

- interni all'ASL Referente PP2 PP3 PL12
- esterni all'ASL AOU di Novara

Indicatore di programma

Nome indicatore	Valore atteso locale 2025	Valore osservato al 31/12/2025	Motivazione eventuale scostamento
PP02_OT04_IT03 Formazione sul counselling breve Presenza di offerta formativa per i professionisti sanitari (inclusi MMG e PLS) per acquisire competenze sul counselling breve	Diffondere le proposte formative e monitorare la partecipazione degli operatori aziendali partecipanti	Diffusione attuata Numero di professionisti iscritti: 8 Numero professionisti che hanno concluso il corso: 4	



2.4 Raccomandare l'attività fisica

Rendicontazione delle attività realizzate nel 2025 a livello locale

Nel 2025 è stato formalizzato il gruppo di lavoro interaziendale con i Servizi dell'ASL NO e dell'ASO Maggiore della Carità di Novara con la finalità di attivare l'AFA nel territorio dell'ASL NO con Delibera del Direttore Generale n.580 del 17/09/2025 nel 2025. Con la Fisiatria dell'ASL NO e dell'ASO Maggiore della Carità di Novara e la Medicina dello Sport sono state definite le patologie (AFA Parkinson e parkinsonismi, AFA osteoporosi, AFA fibromialgia, AFA sclerosi multipla, AFA vasculopatia cerebrale stabilizzata) da inserire nel percorso da proporre nella manifestazione di interesse pubblicata sul sito aziendale e sui social con Determina n. 1707 del 03/12/2025. Nel mese di dicembre, grazie alla collaborazione dei tre Distretti presenti nell'ASL NO, sono stati contattati i MMG e Specialisti per la condivisione del progetto e dei documenti relativi ad AFA (codice Pro.SA n. 6535). Al 21/01/2026 sono presenti n. 5 strutture autorizzate per le attività di AFA (elenco visibile sul sito asl al seguente link <https://www.asl.novara.it/it/area-tematica/attivita-fisica-ogni-movimento-conta>). Il documento regionale di definizione, indirizzo e orientamento operativo: “Cronicità: dalla promozione dell'attività fisica all'utilizzo metodico dell'esercizio fisico”, prodotto in collaborazione con il PL12 alle ASL, AO e AOU, è stato diffuso in occasione dell'invio documenti per l'attivazione di AFA ai MMG e specialisti, è stato pubblicato sul sito aziendale e il Coordinatore del PLP lo ha condiviso a tutti i referenti di Programma del PLP locale.

Attori coinvolti e ruolo

- interni all'ASL Referente PP2, Referente AFA, Gruppo di lavoro AFA
- esterni all'ASL AOU Maggiore della Carità, Terzo settore

Indicatori di programma

Nome indicatore	Valore atteso locale 2025	Valore osservato al 31/12/2025	Motivazione eventuale scostamento
PP02_OS01_IS02 Programmi di promozione dell'attività fisica nella popolazione di ogni fascia d'età, con presenza di uno o più fattori di rischio, patologie specifiche o condizioni di fragilità (anziani) (N. ASL sul cui territorio è attivo almeno un programma di esercizio fisico strutturato o di attività fisica adattata (AFA) rivolto alla popolazione di ogni fascia d'età con presenza di uno o più fattori di rischio, patologie specifiche o condizioni di fragilità (anziani)) / (N. totale ASL) x 100	Rendicontazioni e nel PLP e su ProSa di attività AFA /EFS	N. esperienze AFA/EFS locali attivate/mantenute 5 e documentate su ProSa 6535	

Obiettivo e indicatore di processo

Obiettivo di processo	Indicatore di processo	Valore atteso locale 2025	Valore osservato al 31/12/2025	Motivazione eventuale scostamento
Diffusione di strumenti per raccomandare l'attività fisica	Revisione e validazione del Documento regionale “Cronicità: dalla promozione dell'attività fisica all'utilizzo metodico dell'esercizio fisico”	Recepimento e diffusione del Documento	Recepimento e Diffusione attuata	



2.5 Gruppi di cammino

Rendicontazione delle attività realizzate nel 2025 a livello locale

Nel 2025 è proseguito il caricamento su ProSa (codice 6366 utilizzando la scheda Progetto precompilata) delle esperienze locali in atto di Gruppi di Cammino, specificando i target di riferimento di ciascun gruppo attivo, con particolare attenzione all'inclusione di soggetti con patologie croniche e/o con fattori di rischio. Da sottolineare il mantenimento del gruppo di cammino per gli over 65 presente nel quartiere S. Agabio di Novara (zona individuata mediante lo strumento HAZ) attivato lo scorso anno in occasione del Progetto "Andiamo a fare due passi" organizzato con la collaborazione del Comune di Novara e di una associazione del territorio.

Rimane ancora difficoltosa la reale ricognizione dei gruppi di cammino presenti sul territorio in quanto la scheda di mappatura utilizzata per la ricognizione alla voce "gruppi di cammino" non è stata compilata e al momento non è possibile attivare ulteriori azioni di ricognizione con le risorse disponibili. Si ritiene comunque un dato confortante che quasi il 49% dei Comuni (37 su 76) risulta attivo grazie alle strutture, organizzazioni e altre attività presenti nel loro territorio per facilitare l'attività fisica e la mobilità della popolazione generale.

Attori coinvolti:

- interni all'ASL Referente PL12, Referente PP2 e gruppo di lavoro
- esterni all'ASL Comune, Associazioni Terzo Settore

Indicatore di programma

Nome indicatore	Valore atteso locale 2025	Valore osservato al 31/12/2025	Motivazione eventuale scostamento
PP02_OS01_IS01 Programmi di promozione dell'attività fisica nella popolazione di ogni fascia di età (N. Comuni che realizzano, anche in collaborazione con la ASL, almeno un programma di promozione dell'attività fisica per ciascuna fascia di età (Bambini e Adolescenti, Adulti, Anziani) o interventi integrati finalizzati alla creazione e alla valorizzazione di contesti urbani favorevoli alla promozione di uno stile di vita attivo) / (N. totale Comuni) x 100	Rendicontare su ProSa i Gruppi di Cammino utilizzando la scheda progetto precompilata	Numero gruppi di cammino: 8 (calcolato da ProSa 6366)	



2.6 Una mappa delle opportunità per la pratica dell'attività fisica e/o sportiva e per una mobilità attiva

Rendicontazione delle attività realizzate nel 2025 a livello locale

A livello locale è proseguita la ricognizione/mappatura, utilizzando lo strumento predisposto dalla Regione per la mappatura, per raccogliere informazioni puntuali circa l'offerta di opportunità per l'attività motoria e sportiva presenti nel territorio dell'ASL NO. Al 31/12/2025 risultano "Comuni attivi", secondo la definizione regionale, 37 Comuni su 76 (48,68%) come descritto nell'allegato 1 PP2. Rispetto all'anno precedente la ricognizione 2025 ha ottenuto un lieve incremento di risposte (da 35 a 37). In occasione del convegno ANCI a Torino il 04/04/2025 è stata inviata a tutti i Comuni del territorio dell'ASL NO un invito per favorire la partecipazione online all'evento; un Comune dell'area nord ha partecipato in presenza con gli operatori dell'ASL creando un momento favorevole per un confronto e una progettazione condivisa che è in fase di progettazione. Il 28/10/2025 l'ASL NO ha partecipato all'incontro regionale con i referenti PP2 per la presentazione del sistema informatico per la Promozione della salute.

Attori coinvolti:

- interni all'ASL Referente PP2 e gruppo di lavoro, Referente PP1, Coordinatore PLP
- esterni all'ASL Comuni

Indicatore di programma

Nome indicatore	Valore atteso locale 2025	Valore osservato al 31/12/2025	Motivazione eventuale scostamento
PP02_OT05_IT04 Comunicazione ed informazione Disponibilità e realizzazione di interventi di comunicazione ed informazione rivolti sia alla popolazione sia ai diversi stakeholder	Diffusione dei materiali per la Giornata mondiale dell'Attività fisica (6 aprile) sui canali di comunicazione aziendali	Diffusione attuata	
PP02_OS01_IS01 Programmi di promozione dell'attività fisica nella popolazione di ogni fascia di età (N. Comuni che realizzano, anche in collaborazione con la ASL, almeno un programma di promozione dell'attività fisica per ciascuna fascia di età (Bambini e Adolescenti, Adulti, Anziani) o interventi integrati finalizzati alla creazione e alla valorizzazione di contesti urbani favorevoli alla promozione di uno stile di vita attivo) / (N. totale Comuni) x 100	Rendicontare su ProSa i Gruppi di Cammino utilizzando la scheda progetto precompilata	Il 48.68% dei Comuni risulta attivo (calcolata da ProSa)	
PP02_OS01_IS02 Programmi di promozione dell'attività fisica nella popolazione di ogni fascia d'età, con presenza di uno o più fattori di rischio, patologie specifiche o condizioni di fragilità (anziani) (N. ASL sul cui territorio è attivo almeno un programma di esercizio fisico strutturato o di attività fisica adattata (AFA) rivolto alla popolazione di ogni fascia d'età con presenza di uno o più fattori di rischio, patologie specifiche o condizioni di fragilità (anziani)) / (N. totale ASL) x 100	Rendicontazione nel PLP e su ProSa di attività AFA /EFS	Esperienze AFA/EFS locali attivate N.5 e documentate su ProSa codice 6535	



Obiettivi e indicatori di processo

Obiettivo di processo	Indicatore di processo	Valore atteso locale 2025	Valore osservato al 31/12/2025	Motivazione eventuale scostamento
Percorso condiviso tra le ASL per sviluppare processi comunicativi, con lo scopo di rendere disponibili le informazioni circa le opportunità e le risorse per l'attività fisica e per rendere accessibili le informazioni ai cittadini target	Incontri con le ASL	Partecipazione agli incontri regionali previsti	Partecipazione al convegno regionale del 04.04.2025	

Altre attività di iniziativa locale

In collaborazione con il PP1, il PP5 e il PL12 in occasione della settimana della mobilità sostenibile e del Festival della Salute (Codice Pro.sa 6546) nel quartiere di S. Agabio della città di Novara è stata organizzata una camminata con le associazioni del Terzo settore attivata nel 2024 grazie al progetto “Andiamo a fare due passi” e “la camminata della salute” per le scuole, pubbliche e private, presenti in una delle aree individuate come svantaggiate per l'ASL NO, coinvolgendo tutte le scuole pubbliche e private dell'infanzia, primarie e secondarie di primo grado (codice Pro.Sa 6532).



2.7 Agire sui territori con le lenti dell'equità

Rendicontazione delle attività realizzate nel 2025 a livello locale

Per l'ASL NO sono state individuate due aree di intervento in contesti svantaggiati, dove si è cercato di privilegiare l'attivazione di azioni di prevenzione e promozione della salute, in collaborazione con Comuni, Scuole, Terzo settore ecc., attivando un tavolo di lavoro per le azioni orientate all'equità: il tavolo HEA (Health Equity Assessment) codice Pro.Sa 6546. I tavoli HEA hanno progettato due edizioni del "Festival della Salute", uno per ciascuna area interessata, realizzate il 28 settembre (Novara S.Agabio) e 12 ottobre 2025 (Soriso), con la collaborazione tra ASL e Comuni, istituti scolastici ed enti del terzo settore.

Nel corso dell'anno 2025 si è implementato il progetto di un sistema informativo per i Gruppi di Cammino, che permetta di comunicare ai cittadini la presenza di Gruppi di cammino su tutto il territorio della regione Piemonte e consenta, attraverso una APP di gestire le iscrizioni e le partecipazioni dei cittadini alle attività dei gruppi di cammino.

L'ASL NO ha partecipato all'incontro di presentazione del prototipo della Piattaforma informatica per la Promozione della salute presentato ai referenti del PP1, PP2, PP3, PL11, PL12. (Vedi Azione 2.2) il 28/10/2025.

La rendicontazione dei gruppi di cammino è inserita nella Banca dati Pro.Sa al codice n.6366. Il numero di iscritti è diminuito rispetto al 2024, ma rimane positiva la presenza del gruppo di cammino over 65, presente nell'area svantaggiata dell'area sud dell'ASL NO, attiva grazie alla presenza di volontari di una associazione che ha continuato il gruppo di cammino attivato con il Progetto "Andiamo a fare due passi".

Attori coinvolti:

- interni all'ASL PP2, PL12
- esterni all'ASL Comuni Associazioni di Volontariato Terzo Settore

Indicatore di programma

Nome indicatore	Valore atteso locale 2025	Valore osservato al 31/12/2025	Motivazione eventuale scostamento
PP02_OT06_IT05 Lenti di equità Canali di comunicazione che diffondono informazioni circa le opportunità per la pratica dell'attività fisica	Mantenere l'utilizzo dei canali di comunicazione locali per la diffusione delle informazioni circa le opportunità per la pratica dell'attività fisica	Partecipazione all'incontro del 28/10/2025	
PP02_OT06_IT05 Lenti di equità Numero di persone che utilizzano le risorse disponibili per la pratica dell'attività fisica nel triennio 2023- 2025 (trend)	Mantenere aggiornata la mappatura dei Gruppi di Cammino e rilevare il numero di iscritti	Numero gruppi di cammino: 8 Numero di iscritti: 139	



PP 3 LUOGHI DI LAVORO CHE PROMUOVONO SALUTE

Rendicontazione 2025

Referente/i locale/i del programma ASL

Roberta Grossi
Direttore
S.C. SpreSAL
E-mail: roberta.grossi@asl.novara.it
Tel 0321 374300

Sostituta/o referente del programma ASL PP3 per azioni relative a Aziende Sanitarie e Ospedaliere.

Patrizia Grossi
Dirigente medico
S.C. S.I.A.N.
E-mail: patrizia.grossi@asl.novara.it

Sostituta/o referente del programma ASL PP3 per azioni relative ad aziende private/amministrazioni pubbliche

Marta De Vito
Dirigente Medico
S.C. S.Pre.S.A.L.
E-mail: marta.devito@asl.novara.it

Componenti del gruppo di lavoro

Marta De Vito Dirigente Medico S.C. S.Pre.S.A.L.

Marco Farsoni Dirigente Medico S.C. S.Pre.S.A.L.

Patrizia Grossi Dirigente medico S.C. S.I.A.N.

Debora Stramba Dirigente psicologo S.C. Psicologia

Incoronata Romaniello Direttore S.C. Oncologia P.O. Borgomanero- Associazione Mimosa

Stefano Cusinato Direttore S.C. Nefrologia P.O. Borgomanero -Associazione Pronefropatici



Giuseppina Gambaro Presidente LILT NOVARA

Gerolamo Farrauto Dirigente Medico DSPO AOU Maggiore della Carità Novara

Ramona Gorrieri Infermiera S.C. S.Pre.S.A.L.

sottogruppo: gruppo aziendale WHP

Arabella Fontana Direttore S.C. DMPO Borgomanero, (referente per DMPO di Borgomanero); sostituita Maria Luisa Zanetti CPSI S.C. DMPO Borgomanero (in quiescenza dal 1/12/2025)

Servizio del Medico Competente: Michele Bestagini, medico competente, sostituito Simona Ballarè CPSI servizio Medico Competente

Mobility Manager: Davide Bordonaro, Referente Di.P.Sa. Area della Prevenzione

Referente WHP aziendale lavoratori ASL

Daniela SARASINO Direttore S.S.D. Governo Clinico e Sviluppo Strategico

Referente HPH ASL NO

Arabella Fontana Direttore S.C. DMPO Borgomanero, sostituito Federico Pagnoni dirigente medico DMPO Borgomanero



Azione 3.1 Sviluppare e promuovere la Rete WHP Piemonte: un gioco di squadra

Rendicontazione delle attività realizzate nel 2025 a livello locale

1) Adesione ai sottogruppi di lavoro (Indicatore di processo)

Partecipazione di un componente dell'ASL NO per ognuno dei sottogruppi regionali del "Il Modello organizzativo della Rete WHP Regione Piemonte: una prima valutazione"

Inoltre nel sottogruppo "Formazione: corsi FAD" referente PP3 responsabile scientifico e docente nel base e nel corso avanzato "promozione di un'alimentazione salutare", 1 infermiera ha effettuato ruolo di tutor su tutte e tre i corsi attivi.

I referenti dell'ASL NO hanno partecipato alle varie VDC di coordinamento.

Attività di supporto alle ASL Piemontesi di cui Allegato H, della DD n. 278/A1409D del 15/05/2025. L'attività svolta è stata rendicontata e trasmessa al settore regionale in data 20/01/2026 protocollo n. 0003869/26 e di seguito brevemente riassunta.

1) gestione della Comunità di pratica WHP: incontri preparatori delle riunioni, convocazioni e redazione dei verbali; monitoraggio, attraverso il forum della Comunità di Pratica su Medmood e supporto periodico ai Referenti ASL; organizzazione e supporto ai 2 laboratori di co-progettazione del nuovo modello con la presenza nei 3 sottogruppi di un referente per l'ASL NO per ciascun sottogruppo.

2) supporto ai referenti WHP delle ASL nell'applicazione sperimentale del modello organizzativo: per la risoluzione di criticità e quesiti, per pareri sull'interpretazione del modello organizzativo della rete WHP Piemonte, per alfabetizzazione all'uso di EUSURWEY e attivazione relativi sondaggi, interfaccia per il tutoraggio nei corsi FAD WHP, aggiornamento periodico dell'area open su Medmood con le proposte regionali.

3) predisposizione di strumenti informatici di raccolta ed elaborazione dei dati necessari al monitoraggio della Rete regionale e all'attuazione del modello organizzativo: nell'ambito del Gruppo di lavoro 3. "Strumenti operativi", si è studiato ed implementato l'uso di EUSURWEY per facilitare adesione e rendicontazione delle aziende aderenti alla Rete. Per la "Scheda 5.5 di rendicontazione annuale ASL", è stata prodotta a cura dell'ASL NO in formato excell e condivisa tramite One Drive di Outlook, sperimentandone la fruibilità da parte di tutti.

4) raccordarsi con le Reti regionali WHP presenti a livello nazionale: partecipazione del referente PP3 al convegno della Regione Marche per approfondire le esperienze e prospettive nei Piani Regionali della Prevenzione per lo sviluppo di un modello WHP nelle piccole e microimprese che si è svolto in data 7/10/2025 a cui ha partecipato per il Piemonte il referente PP3

2) Gestione della Rete WHP Regione Piemonte a livello locale secondo quanto definito dal "Modello organizzativo per l'avvio sperimentale della Rete WHP Regione Piemonte 2023-2025".

- È stato organizzato l'evento di consegna dell'attestato di riconoscimento di "Luogo di lavoro che promuove salute" in data 7/05/2025 durante il quale alcune aziende hanno riportato a testimonianza le loro esperienze di pratiche raccomandate attivate nella loro azienda
- Incontri con aziende iscritte al primo anno n. 4 per un tot. di 6 aziende;
- Incontri con aziende iscritte agli anni successivi al primo (1 per le micro/piccole, n. 14 aziende partecipanti, e 1 per le medio/grandi, n. 13 aziende partecipanti) per un confronto sulle criticità, su quanto già attuato e sulla programmazione annuale;
- Revisione e ampliamento delle offerte ASL presenti nel "Catalogo" per promuovere la salute nelle aziende aderenti esempio attivazione di una manifestazione di interesse per convenzioni;
- Tra gli interventi presenti nel catalogo sono stati richiesti e realizzati i seguenti interventi:



- Incontri informativi di promozione della salute in due giornate (n. 5 aziende piccole/micro, per un totale di 11 lavoratori);
 - Incontri sul tema dell'alimentazione "La dieta sana al lavoro" uno in una piccola azienda (n. 16 lavoratori) e l'altro in una grande azienda (n. 30 lavoratori)
 - Incontro in un'azienda piccola sul tema delle vaccinazioni (n. 28 lavoratori)
 - Esecuzione dello screening HCV in una grande azienda in due giornate (n.103 lavoratori).
- In collaborazione con le aziende del territorio aderenti alla rete, è stato organizzato in novembre lo spettacolo teatrale "DIPENDENZE IN SCENA" sulle tematiche del contrasto al fumo di tabacco e della prevenzione dei comportamenti additivi. È stata realizzato dalle compagnie artistiche Dimidimitri, Linea Diretta e Creativamente i cui attori lavorano in aziende aderenti (n. 250 lavoratori partecipanti), in collaborazione con gli specilaiti della s.c. Ser.D;
 - Sono state inoltrate comunicazioni relative ad eventi per la promozione della salute (vedi i dettagli "in altre attività") e veicolate le giornate tematiche regionali. Inoltre, in occasione della giornata mondiale dell'attività fisica, in data 7/04/2025 l'ASL NO ha organizzato una camminata e un'attività di KI-AIKIDO per i propri dipendenti e ha dato la possibilità di partecipare anche i dipendenti di tutte le aziende aderenti alla rete.

3) Monitoraggio e rendicontazione delle pratiche raccomandate e dei relativi interventi realizzati dalle aziende, secondo quanto definito dal "Modello organizzativo per l'avvio sperimentale della Rete WHP Regione Piemonte 2023-2025" (Attività svolta dalle aziende aderenti - Indicatore di programma PP03 OS01 IS03 (a)).

45 aziende aderenti (21 grandi/medie e 24 micro/piccole) 47 con l'ASL NO e AOU Maggiore
n. 42 aziende che hanno ottenuto l'attestato di riconoscimento di "Luogo di lavoro che Promuove Salute"
n. 6341 (11511 con ASL e AOU) lavoratori coinvolti.

Per la descrizione dettagliata delle attività e delle pratiche raccomandate realizzate dalle aziende del territorio aderenti alla Rete WHP Regione Piemonte e delle attività di accompagnamento e supporto svolte dal Gruppo ASL WHP, vedasi la "Scheda 5.5 di rendicontazione annuale ASL" (compilata su file excel condiviso da ASL NO tramite One Drive di Outlook, che sarà reso disponibile sulla piattaforma Medmood).

4) Monitoraggio e rendicontazione delle pratiche raccomandate e dei relativi interventi realizzati per i propri dipendenti ASL, secondo quanto definito dal "Modello organizzativo per l'avvio sperimentale della Rete WHP Regione Piemonte 2023-2025" (Attività svolta da Aziende Sanitarie e Ospedaliere aderenti al Programma - Indicatore di programma PP03 OS01 IS04 (b)).

ASL NO

- Titolo progetto WHP su ProSa "IN-FORMA AL LAVORO A TUTTE LE ETA': per una sanità in salute.... che promuove salute Progetto WHP lavoratori ASL" codice Prosa 5558
- n. 1970 lavoratori ASL coinvolti
- Temi di salute affrontati e relative pratiche raccomandate attivate:
 - 1 "promozione dell'alimentazione salutare": 1.5 Istituito uno sportello "Nutrizionale informativo", partito nel mese di settembre 2025 su prenotazione nella fascia oraria dalle ore 14.00 alle ore 17.00 (1 pomeriggio a Novara e uno a Borgomanero al mese, su 114 richieste effettuate 24 consulenze)
 - 2 "Contrasto ai comportamenti additivi": 4.1.2 Corso In-Forma al lavoro aperto per la prima volta anche al personale non sanitario (n. 1030 iscritti, hanno concluso il corso n. 901), 4.3 spettacolo teatrale "DIPENDENZE IN SCENA" (n. 30 partecipanti)



3 Tema trasversale: Corso FAD WHP Avanzato “promozione di un’alimentazione salutare” n. 1 referente WHP n. 2 membri del gruppo WHP aziendale; corso FAD WHP Avanzato sul “Contrasto al fumo di tabacco” n. 2 membri del gruppo WHP aziendale. Un membro del gruppo WHP aziendale ha partecipato sia ai 2 corsi FAD WHP avanzati sia al corso Base in qualità di tutor. Corsi counselling: Professionisti luoghi di lavoro (5 partecipanti anche del gruppo PLP) Promuovere la salute: intervento motivazionale breve (4 partecipanti anche del gruppo PLP)

4 Mantenimento del tema:

1. “promozione dell’attività fisica, del benessere osteoarticolare e posturale e della mobilità attiva” 2.4.1 organizzando per i dipendenti, nella giornata mondiale dell’attività fisica, una camminata condotta da Walking leader e prova gratuita di Ki-Aikido. Tramite e-mail sono stati comunicati ai dipendenti le seguenti camminate non competitive: LiltRun, Stawoman e Memorial Walter Mattiuz

2 “contrasto al fumo di tabacco”: 3.4 Counselling breve per i fumatori effettuato dal Medico competente (n.47 lavoratori); 3.4 spettacolo teatrale “DIPENDENZE IN SCENA” (n. 30 partecipanti)

- 3 “Promozione del benessere personale e sociale”: 5.1.3 promozione vaccinazioni antinfluenzale e COVID-19 tra i dipendenti dal Medico Competente; 5.3 Offerta Corso “LAPREVENZIONE E LA GESTIONE DEGLI EPISODI DI VIOLENZA SUGLI OPERATORI” (n.186 lavoratori), Welfare aziendale con buoni benzina per il personale del Comparto, attivazione manifestazione d’interesse per l’attivazione delle convenzioni. In occasione delle giornate tematiche del PLP sono state inoltrate a tutti i dipendenti materiali informativi. E’ stata creata un’area intranet al fine di condividere le attività e proposte ai dipendenti.
- In data 14/05/2025 l’ASL NO ha aderito alla rete HPH Standard 4, contestualmente è stato nominato il referente dell’attività che ha partecipato agli incontri organizzati dal Dipartimento di Scienze della Sanità Pubblica e Pediatriche dell’Università di Torino nel corso del 2025. Nel corso dell’anno è iniziata la mappatura delle attività già svolte e in essere in collaborazione con il gruppo WHP e con i diversi servizi dell’ASL NO al fine di compilare il questionario di autovalutazione prodotto dall’Università di Torino e che verrà inviato entro i tempi richiesti dal gruppo di coordinamento ovvero i primi mesi del 2026.

Per la descrizione dettagliata delle attività e delle pratiche raccomandate realizzate per i lavoratori dell’ASL NO vedasi la “Scheda 5.4 di rendicontazione annuale aziende” allegata al progetto su Pro.Sa.

AOU Maggiore di Novara

N° lavoratori 3200-*Temi scelti e relative pratiche:*

1. Contrasto ai comportamenti additivi: n. 4.1.1
2. Promozione del benessere personale e sociale: 5.1.2;5.1.3
3. Tema trasversale: corso FAD WHP Avanzato sul “Contrasto al fumo di tabacco”: n. 1 referente WHP n.1 membro del gruppo
4. Mantenimento del tema:
 - “promozione dell’alimentazione salutare”: n. 1.1.1; 1.4.1



- “promozione dell’attività fisica, del benessere osteoarticolare e posturale e della mobilità attiva”: n°2.4.1; n°2.4.2
- “contrasto al fumo di tabacco” 3.3.1 ha proseguito con la policy di divieto di fumo 3.1.1 corso FAD a cui hanno partecipato 394 dipendenti di cui 262 hanno terminato il corso
- Ha ottenuto il riconoscimento di Luogo di lavoro che Promuove Salute

Attori coinvolti

- interni all’ASL: Componenti del Gruppo di lavoro del PP3 e del PLP
- esterni all’ASL: Associazioni LILT e Mimosa, Confindustria Novara Vercelli Valsesia, Cassa Edile e Senfors, ente paritetico per l’edilizia, Confartigianato Servizi, Imprese, Formazione Piemonte Orientale

Indicatori di programma

Nome indicatore	Valore atteso locale 2025	Valore osservato al 31/12/2025	Motivazione eventuale scostamento
PP03_OS01_IS03 Luoghi di lavoro raggiunti dal Programma (a)	Rendicontare le pratiche raccomandate e gli interventi realizzati dalle aziende aderenti alla Rete WHP, secondo quanto previsto dal “Modello organizzativo per l’avvio sperimentale della Rete WHP Regione Piemonte 2023-2025” utilizzando il sistema di monitoraggio predisposto sulla piattaforma Medmood e la rendicontazione PLP	Pratiche raccomandate realizzate dalle aziende del territorio rendicontate nella Scheda 5.5 “Scheda di rendicontazione annuale ASL”, file excel condiviso da ASL NO tramite One Drive di Outlook	
PP03_OS01_IS04 Luoghi di lavoro raggiunti dal Programma (b)	Rendicontare le pratiche raccomandate realizzate nella propria ASL per i propri dipendenti, e i relativi interventi, secondo quanto previsto dal “Modello organizzativo per l’avvio sperimentale della Rete WHP Regione Piemonte 2023-2025” utilizzando la Banca dati ProSa e la rendicontazione PLP	Pratiche raccomandate realizzate rendicontate nel progetto Codice ProSa 5558 e relativa documentazione allegata (“Scheda 5.4 di rendicontazione annuale aziende”)	
PP03_OS02_IS02 Disponibilità di un sistema di monitoraggio regionale per la rilevazione della realizzazione degli interventi di cui al “Documento regionale di pratiche raccomandate e sostenibili”	Mantenimento e utilizzo del sistema di monitoraggio (Comunità di pratica regionale WHP, Gruppi ASL WHP)	Sì	



Obiettivo e indicatore di processo

Obiettivo di processo	Indicatore di processo	Valore atteso locale 2025	Valore osservato al 31/12/2025	Motivazione eventuale scostamento
Mettere a punto i materiali e mantenere il sistema di monitoraggio delle attività della Rete WHP Regione Piemonte	Mantenere/aggiornare gruppi e sottogruppi di lavoro	Adesione ai gruppi/sottogruppi di lavoro della Comunità di pratica regionale WHP individuati per la realizzazione delle diverse azioni del Programma	Adesione di n.1 nel sottogruppo “Procedure e indirizzi operativi” n.1 nel sottogruppo “Documento regionale di pratiche raccomandate e sostenibili” n.1 nel sottogruppo “Strumenti operativi” n. 2 nel corso fad WHP Base n.1 nel corso WHP avanzato alimentazione e n.1 in quello sul fumo	

Altre attività di iniziativa locale

L'ASL NO ha all'attivo collaborazioni con Associazioni di Categoria ed Enti Paritetici (Confindustria Novara Vercelli e Valsesia; SENFORS; Cassa Edile; Confartigianato Servizi, Imprese, Formazione Piemonte Orientale), che hanno aderito alla Rete WHP, con le quali oltre a condividere le varie attività è stata organizzata la giornata per la consegna del riconoscimento di luogo di lavoro che promuove salute in data 07/05/2025. Durante l'evento su base volontaria alcune aziende hanno condiviso la loro esperienza.

È continuata la collaborazione con le Associazioni LILT Novara e MIMOSA Borgomanero, grazie alle quali sono state offerte iniziative sia ai dipendenti ASL sia alle aziende aderenti alla Rete WHP.

L'ASL NO ha partecipato, collaborato e divulgato gli eventi:

- Woman Lilt run (12/10/2025) organizzata da LILT Novara, camminata non competitiva dedicata alla prevenzione e alla diagnosi precoce del tumore al seno.
- Strawoman (15/11/2025), corsa camminata dedicata alle donne, organizzata in collaborazione con Confindustria Novara, Vercelli e Valsesia a cui è stato riservato un percorso di iscrizione dedicato alla rete WHP.

Tali eventi, così come i Festival della Salute, Codice Pro.sa 6546, organizzati dall'ASL NO sono stati resi noti sia ai dipendenti dell'ASL NO tramite l'invio di e-mail sia alle aziende aderenti alla rete.

Catalogo ASL NO: Per le aziende aderenti l'ASL NO ha mantenuto e implementato il catalogo di proposte di interventi erogati da personale ASL, LILT e MIMOSA, e di Servizi ASL per i cittadini.

Infine, si è deciso di organizzare due incontri per le aziende iscritte al secondo anno, dividendole in medie/grandi e piccole/micro, per spiegare le attività richieste al secondo/terzo anno, raccogliere eventuali criticità e offrire un'opportunità di confronto e condivisione di esperienze fra le aziende.



3.2 Formare per progettare e attuare interventi WHP

Rendicontazione delle attività realizzate nel 2025 a livello locale

1) Collaborazione alla revisione dei moduli dei corsi FAD WHP avanzati sui temi specifici di salute (Indicatore di processo).

- Corso WHP “Base”: referente PP3, revisione corso, responsabile scientifico e docente, 1 infermiera ha effettuato ruolo di tutor fornendo attività di supporto sia agli iscritti che alla segreteria organizzativa;
- Corso WHP “Avanzato: promozione di un’alimentazione salutare”: n. 1 infermiera ha effettuato ruolo di tutor fornendo attività di supporto sia agli iscritti che alla segreteria organizzativa;
- Corso WHP “Avanzato: Contrasto al fumo di tabacco”: referente PP3, revisione corso, responsabile scientifico e docente, n. 1 infermiera ha effettuato ruolo di tutor fornendo attività di supporto sia agli iscritti che alla segreteria organizzativa.

2) Promozione, sul proprio territorio, dei corsi FAD regionali sul counselling motivazionale breve per facilitare l’adesione dei soggetti interessati.

La comunicazione dei corsi è stata inviata al Gruppo di lavoro del PLP, al Servizio del Medico competente, ai Direttori di Dipartimento, agli operatori della S.C. S.Pre.S.A.L. e, per il corso FAD “Promuovere salute: L’intervento motivazionale breve”, ad alcune aziende aderenti alla Rete WHP a livello locale e alle associazione del terzo settore che collaborano con l’ASL NO.

Complessivamente hanno aderito 22 partecipanti.

Attori coinvolti

- interni all’ASL: Gruppo aziendale WHP
- esterni all’ASL: Aziende aderenti alla rete WHP

Indicatori di programma

Non sono previsti indicatori di programma.

Obiettivo e indicatore di processo

Obiettivo di processo	Indicatore di processo	Valore atteso locale 2025	Valore osservato al 31/12/2025	Motivazione eventuale scostamento
Revisionare i contenuti dei corsi FAD WHP avanzati sui temi specifici di salute	Presenza aggiornamento corsi FAD WHP avanzati sui temi specifici di salute	Partecipazione dei rappresentanti locali della Comunità di pratica regionale WHP alla revisione dei corsi FAD WHP avanzati sui temi specifici di salute	Partecipazione di n. 1 rappresentanti locali della Comunità di pratica regionale WHP alla revisione dei Corsi FAD avanzati alimentazione e fumo: 1	



3.3 Sviluppare e promuovere la Rete WHP Piemonte tra le piccole e microimprese

Rendicontazione delle attività realizzate nel 2025 a livello locale

1) **Realizzazione di un intervento/progetto - azione equity-oriented - per le piccole/micro aziende, co-progettato con lo stakeholder di riferimento del comparto individuato secondo quanto previsto dal Modello organizzativo della Rete WHP Regione Piemonte (Indicatore di programma PP03_OT04_IT04).**

- Comparto individuato: edilizia
- Stakeholder di riferimento: ente paritetico territoriale per l'edilizia SENFORS e Cassa Edile
- Finalità dell'intervento/progetto:
 - rafforzare la rete di soggetti impegnati nella promozione della salute
 - favorire l'adozione di stili di vita sani nell'ottica di migliorare la qualità della vita riducendo i comportamenti a rischio al fine di lavorare più a lungo in salute e sensibilizzare i lavoratori anche in relazione ai rischi specifici dell'attività lavorativa svolta
 - supportare i Datori di Lavoro e le figure della prevenzione in azienda nell'attuare quanto previsto nel modello organizzativo di Rete WHP Piemonte per mantenere negli anni l'adesione.
- Destinatari: lavoratori delle aziende aderenti alla rete
- Azioni e attività realizzate nell'anno (con breve raccordo con quanto fatto nel 2023/2024) azioni:
 - Nel **2023** all'avvio della rete si erano presi accordi con SENFORS per la diffusione della possibilità di aderire alla rete WHP Piemonte alle aziende edili del territorio (es. attraverso agli iscritti della cassa edile) e supporto sia per la presentazione della proposta alle aziende interessate sia per realizzare incontri formativi per lavoratori e datori di lavoro delle aziende edili aderenti con la collaborazione dei servizi dell'ASL.
 - Nel **2024** SENFORS e Cassa Edile hanno avuto difficoltà oggettive nel confermare le attività di supporto. Pertanto, gli incontri formativi sono stati organizzati e proposti alle aziende aderenti direttamente dall'ASL.
 - Nel **2025**, visto il persistere delle difficoltà riscontrate, in data 20/01/2025 è stata inviata comunicazione per l'apertura delle nuove adesioni alla rete WHP a tutte le associazioni di Categoria dei Datori di lavoro del territorio, chiedendo la diffusione dell'iniziativa ai propri associati. Per il 2025 non sono pervenute nuove iscrizioni tra le piccole/microimprese del settore edile
 - incontri personalizzati con le aziende di piccole e micro-dimensioni iscritte al primo e al secondo/terzo anno della Rete WHP al fine di spiegare il modello organizzativo regionale ed il percorso a loro dedicato
 - catalogo di offerte in cui sono previsti interventi sui 5 temi specifici di promozione della salute previsti, erogati dal personale dell'ASL NO e delle associazioni LILT e Mimosa;
 - incontri formativi/informativi destinati alle piccole e microimprese, gestiti da personale ASL NO (SpreSAL, SIAN, SERD, SISP) in cui sono stati condivisi informazioni e materiali relativi ai temi di salute (alimentazione, attività fisica, contrasto al fumo di tabacco, abuso di alcol e utilizzo di sostanze stupefacenti). Hanno aderito n. 1 micro/piccola impresa edile.
- Risultati raggiunti in questi anni di sperimentazione: punti di forza e criticità dell'intervento/progetto e le eventuali rimodulazioni necessarie:
 - nel 2023 avevano aderito n. 14 imprese edili e tutte hanno ottenuto il riconoscimento,
 - nel 2024 n. 20 aziende aderenti, di cui 6 nuove, n. 18 hanno ottenuto il riconoscimento; si segnala una difformità con il numero riportato in rendicontazione 2024 per un mero errore materiale di conteggio rispetto a quanto riportato correttamente nella scheda di rendicontazione 5.5 (anno 2024 - n. 21 aderenti, di cui sette nuove)
 - 2025 n. 21 aziende edili (senza nuove iscrizioni nell'anno), di queste n. 8 imprese edili non sono più aderenti nell'anno per vari motivi (ad es. per pensionamento del datore di lavoro, per difficoltà a mantenere quanto richiesto dal documento pratiche raccomandate, mantenere l'adesione richiede troppo impegno di tempo e risorse), delle rimanenti n.3 non ha ricevuto il riconoscimento per quanto fatto nel 2025.



- punti di forza :buona collaborazione con i Servizi dell'ASL NO, che promuovono salute e le altre parti sociali del territorio,
- criticità: difficoltà da parte di Senfors e Cassa edile, che hanno un contatto più diretto con le imprese edili del territorio, a supportarci nella diffusione della possibilità di adesione alla rete WHP Piemonte;
- eventuali rimodulazioni necessarie: al fine di favorire non solo l'adesione di nuove piccole/micro imprese, ma rendere sostenibile l'adesione nel tempo si prevede:
 - coinvolgimento di altre associazioni di categoria dei datori di lavoro del territorio per diffondere la possibilità di adesione alla rete WHP Piemonte. Nella comunicazione di apertura delle iscrizioni verrà data la disponibilità a due incontri on line (una per piccole/micro e una per medie/grandi) per avere una maggiore informazione sulla rete WHP Piemonte,
 - coinvolgere Senfors e Cassa edile per l'invio di una comunicazione mirata alle aziende edili iscritte alla cassa edile per un incontro in vdc e/o la disponibilità di incontri in presenza;
 - mantenere gli incontri informativi/formativi per i lavoratori delle imprese edili aderenti alla Rete e coinvolgere i Medici competenti e gli RLS/RLST delle imprese edili aderenti per il supporto alle attività
 - per le piccole/micro aziende edili aderenti alla rete verificare la possibilità di un incontro con INAIL per la spiegazione del bando INAIL OT23

Attori coinvolti

- interni all'ASL: Gruppo ASL WHP, SC SERD, SC SIAN; SC SISP ASL NO
- esterni all'ASL: Associazioni LILT e Mimosa e di Confindustria Novara Vercelli Valsesia, Cassa Edile e Senfors, ente paritetico per l'edilizia.

Indicatore di programma

Nome indicatore	Valore atteso locale 2025	Valore osservato al 31/12/2025	Motivazione eventuale scostamento
PP03_OT04_IT04 Lenti di equità Modello di rete WHP Piemonte e relativo catalogo BP: sezione piccole/microimprese e sua sperimentazione	Monitoraggio e valutazione della sperimentazione dell'intervento/progetto, nelle modalità concordate, a cura di ogni Gruppo ASL WHP e, se del caso, sua rimodulazione	Progetto/intervento realizzato nel comparto edile a favore di n. 21 Aziende	

3.4 Promuoviamo la cultura della salute e la sicurezza negli ambienti di lavoro

Rendicontazione delle attività realizzate nel 2025 a livello locale

1) Realizzazione di interventi di marketing sociale per lavoratori, famiglie, datori, associazioni (Indicatore di programma PP03 OT03 IT03).

- Settimana europea della sicurezza: le ASL di quadrante Nord-Est (Novara, Biella, Vercelli e VCO) hanno organizzato una serie di convegni durante i quali è stata data informazioni sulla Rete WHP Piemonte (20 e 23/10/2025)
- Iniziativa di marketing sociale: è stata realizzata e condivisa con tutte le aziende aderenti tramite l'invio e-mail di una locandina con le iniziative locali di promozione della salute rivolte anche alle famiglie (22/09 e 03/10).
- Durante l'anno sono state periodicamente inoltrate comunicazioni sulle giornate tematiche regionali e iniziative ASL (es. Strawwoman, LiLTRUN, Festival della salute, codice Pro.Sa 6546). Inoltre, in occasione della giornata mondiale dell'attività fisica, in data 7/04/2025 l'ASL ha organizzato una camminata e un'attività di KI-AIKIDO per i propri dipendenti e ha dato la possibilità di partecipare anche i dipendenti di tutte le aziende aderenti alla rete. Durante la settimana della mobilità sostenibile comunicazione inerente iniziative presenti sul territorio del comune di Novara



Attori coinvolti

- interni all'ASL: SPreSAL, SIAN, SERD, SISP, SIAV, UVOS, Distretti, Direzione Medica del P.O. di Borgomanero, Servizi Sociali, Consulitori.
- esterni all'ASL: Associazione LILT di Novara, MIMOSA di Borgomanero, Confindustria Novara-Vercelli- Valsesia, SENFORS, Cassa Edile, Confartigianato.



Indicatore di programma

Nome indicatore	Valore atteso locale 2025	Valore osservato al 31/12/2025	Motivazione eventuale scostamento
PP03_OT03_IT03 Iniziative di marketing sociale per lavoratori, famiglie, datori, associazioni Disponibilità e utilizzo di strumenti/materiali per iniziative di marketing sociale	Un intervento di Marketing sociale realizzato, preferibilmente, nella Settimana europea della sicurezza (43 settimana dell'anno)	N. 4 interventi di marketing sociale realizzati	

Altre attività di iniziativa locale

Il referente del PP3 ha presentato la Promozione Salute in Edilizia "In-forma al lavoro a tutte le età: un esempio di buona pratica per le piccole e micro imprese, il 07 ottobre ad Ancona, al convegno "PP03 LUOGHI DI LAVORO CHE PROMUOVONO SALUTE SECONDO IL MODELLO WHP NELLE PICCOLE E MICROIMPRESE: quali esperienze e prospettive nei Piani Regionali della Prevenzione"

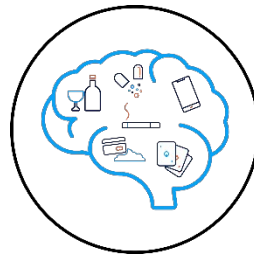

PP 4 DIPENDENZE

Rendicontazione 2025

Referente del programma ASLNO

Caterina Raimondi

Dirigente Psicologa

S.C SER.D

c.raimondi@asl.novara.it

0321786617

Componenti del gruppo di lavoro ASL NO

Ylenia Carrozzini Dirigente, psicologo D.P.D. S.C. Ser.D Novara. (Sostituto del referente PP4)

Katty Lauriola, Educatore Professionale D.P.D S.C. Ser.D Trecate

Giuseppina Trivisano, Educatore Professionale D.P.D. S.C. Ser.D Novara.

Alice Bosia, Educatore Professionale D.P.D. S.C. Ser.D Novara.

Patrizia Viola, Educatore Professionale D.P.D. S.C. Ser.D. Novara

Catia Mancuso, Educatore Professionale D.P.D. S.C. Ser.D Novara

Livio Giuliano, Dirigente medico Responsabile S.S. Alcologia D.P.D. S.C. Ser.D Novara (in quiescenza dal 31/12/2025)

Giovanni Pistone, Dirigente medico Responsabile Centro Trattamento Tabagico (CTT) D.P.D. S.C. Ser.D Novara

Mariella Bidoli, Educatore Professionale D.P.D. S.C. Ser.D. Trecate

Elena Fasolo, Assistente Sociale del Servizio Sociale professionale aziendale ASL NO operativa presso S.C. Ser.D. Trecate (dal 15/10/2025 impegnata su altri servizi aziendali)

Lucia Colombo, Dirigente psicologo S.C. Ser.D. Borgomanero

Grazia Ferraris, CPSE D.P.D. S.C. Ser.D Borgomanero

Gabriele Urban, Assistente Sociale S.C. Ser.D Novara



4.1. Intersection: condividere percorsi

Rendicontazione delle attività realizzate nel 2025 a livello locale

L'azione è stata finalizzata a promuovere spazi di incontro per gli operatori della Regione Piemonte che si occupano di prevenzione delle dipendenze. A partire dalla valutazione dell'importanza di un lavoro interservizi tra i vari attori (Dipartimento Dipendenze [DPD], Dipartimenti di Prevenzione, Psicologia, NPI, Psichiatria) si è promosso un percorso formativo sulle attività di prevenzione, rispetto ai comportamenti a rischio legati alle dipendenze. L'attività formativa ha potuto anche coinvolgere operatori del terzo settore che autonomamente o su incarico di enti pubblici (ASL, Enti Gestori, Enti Locali ecc.) si occupano di prevenzione. L'obiettivo è stato quello di confrontarsi nel 2025 sulla valutazione degli interventi di prevenzione per meglio valutare negli anni successivi interventi maggiormente efficaci anche su altri temi, quali l'uso di sostanze negli adolescenti e il digitale. Si è approfondita la valutazione dei progetti educativi, al fine di facilitare la comunicazione dei risultati raggiunti e la riprogrammazione degli interventi. Sono proseguiti gli incontri del gruppo interdisciplinare dei referenti prevenzione/PP4 del DPD, finalizzati a definire percorsi integrati a livello territoriale in collegamento con le attività proposte dall'HUB-Centro di Prevenzione Regionale (cf. azione 4.4). L'ASL NO ha partecipato al percorso formativo e a tutti gli incontri dei referenti. È proseguita l'attività dei gruppi di lavoro interdisciplinari previsti presso ogni ASL da operatori rappresentanti del Dipartimento Dipendenze e del Dipartimento di Prevenzione.

Gli operatori della S.C Ser.D ASL NO hanno partecipato con 3 operatori al modulo formativo dal titolo "Diffondere il sapere valutativo: modelli e strumenti per una prevenzione condivisa" organizzato dalla Regione Piemonte e dalla CN2, con l'Istituto Nazionale di Valutazione ed a tutti gli incontri dei Referenti Prevenzione/PP4.

Attori coinvolti

- Gruppo PLP - referente PP4, gruppo di lavoro interdisciplinare PP4 Dipendenze/Prevenzione e referente PP1.
- esterni all'ASL: Operatori Gruppo Abele Verbania

Indicatori di programma

Nome indicatore	Valore atteso locale 2025	Valore osservato 2025	Motivazione eventuale scostamento
PP04_OT02_IT02 Formazione (A) Disponibilità di un programma di formazione congiunta e intersettoriale, che preveda la partecipazione degli operatori dei servizi sanitari e sociosanitari (inclusi i MMG e i PLS) e di rappresentanze di tutti gli Attori coinvolti nella realizzazione delle azioni previste dal Programma, che includa il tema della progettazione partecipata di interventi interdisciplinari e intersettoriali	Partecipazione di almeno 3 operatori per ASL all'evento	Hanno partecipato n.3 operatori dell'ASL NO	

Obiettivo e indicatore di processo

Obiettivo di processo	Indicatore di processo	Valore atteso locale 2025	Valore osservato 2025	Motivazione eventuale scostamento
Calendarizzare gli incontri periodici del gruppo dei referenti Prevenzione/PP4	Incontri periodici del gruppo di lavoro dei referenti	Per tutte le ASL: partecipazione agli incontri pari almeno al 75%	L'ASL ha partecipato a tutti gli incontri	



4.2. Tabagismo, abuso alcolico: formazione al counseling motivazionale breve

Rendicontazione delle attività realizzate nel 2025 a livello locale

L'ASL NO ha individuato gli operatori a cui destinare la formazione relativa al counseling motivazionale breve; in relazione agli obiettivi del PP4, è stata prevista la partecipazione per ogni ASL di almeno 2 operatori. In tal modo è stato possibile migliorare le competenze trasversali utili al cambiamento degli stili di vita e miglioreranno così le competenze del professionista sugli interventi motivazionali, effettuati in contesti di necessità. La S.C Ser.D dell'ASL ha individuato e partecipato con alcuni professionisti del Servizio delle Dipendenze al corso FAD relativo al "counseling motivazionale breve" ed al corso "Professionisti della salute: competenze trasversali nel supporto al cambiamento degli stili di vita" (erogata a cura dell'ASL Città di Torino). Tali corsi hanno l'obiettivo di migliorare le competenze del professionista della salute sugli interventi motivazionali effettuati in contesti opportuni (prevista dall'Azione 12.2).

Attori coinvolti

Gruppo PLP - referente PP4, gruppo di lavoro interdisciplinare PP4 Dipendenze/ Prevenzione.

Indicatori di programma

Nome indicatore	Valore atteso locale 2025	Valore osservato 2025	Motivazione eventuale scostamento
PP04_OT04_IT04 Disponibilità di un programma di formazione sul counseling breve rivolto agli operatori dei servizi sanitari e socio-sanitari (inclusi i MMG e i PLS)	Partecipazione di almeno due operatori delle Dipendenze	Hanno partecipato n. 3 operatori delle Dipendenze	

4.3. Formazione EUPC

Per l'anno 2025 non è prevista la realizzazione della formazione EUPC, già realizzata nell'anno 2022. L'azione è conclusa.



4.4. Hub prevenzione integrata

Rendicontazione delle attività realizzate nel 2025 a livello locale

È stata realizzata la partecipazione dell'ASL NO alle attività del Centro Hub e la promozione di tali attività presso le scuole secondarie di primo e secondo grado e dei centri per la formazione professionale del proprio territorio. Gli operatori della prevenzione e quelli delle Dipendenze di concerto hanno organizzato incontri con il CAPS (Centro Attività di Promozione Salute) presso l'Educatore della Provvidenza di Torino, al fine di intensificare collaborazioni con le scuole del territorio novarese e promuovere strategie, per svolgere attività in modo integrato. In tema di "Prox Esperience Social and Tecnology" sono state coinvolte alcune classi della "S.M.I Duca D'Aosta" (3 classi per un totale di 60 allievi) con due giornate di intervento presso l'Hub, oltre ad una giornata di rielaborazione post-intervento, in tema di dipendenze digitali. Nel maggio di quest'anno, un altro Istituto di Scuola Secondaria Superiore ha avviato l'attività, relativa alla prevenzione alcol, concretizzata a maggio di quest'anno, grazie al contributo degli operatori della Prevenzione che hanno promosso le attività CAPS presso le scuole del territorio.

Attori coinvolti

- Interni ASL: Gruppo PLP - referente PP4, gruppo di lavoro interdisciplinare PP4 Dipendenze/ Prevenzione, Istituti scolastici e formativi
- Esterni: operatori CAPS Regione Piemonte (Centro Attività Promozione Salute)

Indicatori di programma

Non previsti

Obiettivi e indicatori di processo

Obiettivo di processo	Indicatore di processo	Valore atteso locale 2025	Valore osservato 2025	Motivazione eventuale scostamento
Promuovere la partecipazione alle iniziative proposte nel/dal CAPS	Partecipazione alle attività proposte nel/dal CAPS	Partecipazione ad almeno un'attività proposta nel CAPS	L'ASL ha partecipato a 2 attività proposte nel CAPS	
Perfezionare il sistema di collaborazione alle attività proposte nel/dal CAPS	Intensificazione delle collaborazioni per gli incontri con le scuole	Partecipazione di ogni ASL agli incontri previsti	L'ASL ha partecipato a tutti gli incontri previsti	



4.5. Attività di prevenzione per Adolescenti e Giovani adulti

Rendicontazione delle attività realizzate nel 2025 a livello locale

L'ASL NO ha partecipato agli incontri regionali ed ha realizzato le attività di prevenzione e gli interventi previsti secondo le indicazioni del livello regionale. Ha partecipato, inoltre, all'aggiornamento dei dati sugli interventi attivati e alla diffusione di quelli relativi al 2025. In specifico, è stata mantenuta la registrazione ed il monitoraggio dei dati tramite la banca dati Prosa. È stato realizzato il corso di prevenzione universale denominato "Rete senza Fili" (Codice Prosa 6670), rivolto a docenti di scuola primaria (IV e V elementare) in tema di dipendenza da internet e da gaming; mentre è stato realizzato ed implementato il progetto "Unplugged" (Codice Prosa 2819) rivolto a docenti delle scuole medie Superiori, secondo le pratiche raccomandate di cui al programma PP1. Sono state coinvolti gli Istituti di Scuola Secondaria di I grado di Carpignano Sesia, Caltignaga, Cameri, Inverio, Gozzano e Novara (per un totale di 20 docenti formati). Si è provveduto altresì a realizzare collaborazione con l'associazionismo territoriale per realizzare interventi di prevenzione indicata su minori stranieri non accompagnati. Sono stati realizzati incontri presso l'associazione "Istituto Santa Lucia" di Novara, alla presenza di 10 operatori e presso la Cooperativa Sociale "il Frutteto" alla presenza di 8 operatori. Inoltre, con il mantenimento e la partecipazione al Tavolo Peer Regionale si è partecipato a tutte le attività di prevenzione che utilizzano la metodologia della peer education. In particolare, 4 operatori della prevenzione hanno partecipato al corso FAD a tema peer media education e 2 operatori hanno partecipato all'attività esperienziale con i pari definita "Peer Camp". Sono state, inoltre, realizzate giornate formative in tema tabagismo e dipendenze, rivolte a sette classi dell'Istituto di Istruzione Secondaria Superiore Bellini, coinvolgendo due studenti per classe, in rappresentanza dell'intero Istituto. Allo stesso modo, sono stati condotti incontri in tema alcool, alla presenza di rappresentanti del Centro Alcolologico Territoriale, presso le classi quarte dell'Istituto Superiore Pascal e del liceo scientifico Carlo Alberto di Novara (coinvolti 80 studenti). Avviato a termine il progetto di Prevenzione ("Un gioco da ragazzi"), di concerto con la Provincia di Novara, il Centro di formazione professionale Enaip, ed il Centro Sociale Volontariato, con una giornata conclusiva presso l'Istituto Fauser di Novara (coinvolti 50 studenti). La prevenzione al gioco d'azzardo patologico si è realizzata proprio con la diffusione e la condivisione in plenaria del materiale (fumetti e videoclip) creati dagli studenti stessi. I dati delle attività sono stati puntualmente aggiornati.

Attori coinvolti

Gruppo PLP - referente PP4, gruppo di lavoro interdisciplinare PP4 Dipendenze/ Prevenzione.

Indicatori di programma

Non previsti

Obiettivi e indicatori di processo

Obiettivo di processo	Indicatore di processo	Valore atteso locale 2025	Valore osservato 2025	Motivazione eventuale scostamento
Corso di formazione Base sulla Peer Education	Realizzazione di un percorso formativo FAD	Partecipazione di almeno 2 operatori ASL al FAD	Hanno partecipato n. 4 operatori dell'ASL	
Confronto e monitoraggio sulle attività di prevenzione prevista dal PP4	Incontri del gruppo dei referenti locali	Partecipazione al 75% degli incontri	L'ASL ha partecipato a tutti gli incontri	



Altre iniziative a carattere locale

Realizzato, inoltre, un percorso preventivo dal titolo “La vita non si beve” in tema di alcol e sicurezza stradale, comprensivo di 21 incontri presso alcuni Istituti di Scuola Secondaria Superiore del territorio Novarese e con il coinvolgimento delle classi quinte e quarte. Gli interventi condotti in collaborazione con la Prefettura, il 118 e, appunto, gli operatori del gruppo operatori della prevenzione del SER.D hanno visto la partecipazione di 70 studenti per incontro, per un totale di circa 1000 studenti.



4.6. Esserci: Limitazione dei rischi/Riduzione del danno

Rendicontazione delle attività realizzate nel 2025 a livello locale

L'ASL NO ha partecipato alla realizzazione delle attività previste e al gruppo di lavoro. Sono proseguiti i progetti e gli interventi in atto in tema di limitazione dei rischi e limitazione dei danni tramite attività di outreach e presidio mobile. Sono state promosse iniziative di sensibilizzazione nelle Giornate Internazionali (Giornata dell'Overdose del 31 agosto e giornata della non punibilità "Don't Punish" 26 giugno). Inoltre, nella giornata mondiale dell'Aids del 1° dicembre, è stato realizzato apposito materiale di divulgazione a tema, diffusione kit specifici e counseling presso gli ambulatori. È proseguita la collaborazione con la Rete Safe Night (pp5). A questo proposito è stato realizzato un evento nel mese di dicembre presso un locale notturno della provincia di Novara (contattati all'incirca una trentina di giovani). Si sono incrementate queste tipologie di servizio a livello ambulatoriale e a livello territoriale anche tramite iniziative di formazione quali la giornata di formazione tenutasi a Verbania, in tema di riduzione del danno, nel novembre 2025. È altresì proseguita l'offerta dello screening HCV agli utenti Ser.D. nell'ASL NO. Nel corso dell'anno 2025 sono stati screenati complessivamente 263 utenti e sono stati effettuati quattro incontri con il personale sanitario delle quattro sedi operative finalizzate ad analizzare i dati infettivologici forniti. Il personale sanitario delle strutture del DPD (S.C. Ser.D e S.S. Alcologia) dell'ASL NO ha mantenuto le azioni volte a facilitare la diagnosi precoce delle nuove infezioni e del periodo di latenza che intercorre tra l'infezione da HIV, HBV, HCV e Lue, la diagnosi e la terapia di queste patologie. Lo screening viene proposto a tutti i pazienti che afferiscono per la prima volta ai nostri ambulatori e ripetuto, se negativo, ogni 6-12 mesi, a seconda dei comportamenti a rischio riferiti.

Attori coinvolti

Gruppo PLP - referente PP4, gruppo di lavoro interdisciplinare PP4 Dipendenze e Referente "Safe Night"

Indicatori di programma

Nome indicatore	Valore atteso locale 2025	Valore osservato 2025	Motivazione eventuale scostamento
PP04_OS04_IS04 Copertura (target raggiunti dal Programma) (N. Aziende Sociosanitarie che attuano programmi di riduzione dei rischi e del danno rivolti a target vulnerabili o ad alto rischio non in contatto con i servizi) (n. Aziende Sociosanitarie del territorio) x 100	Almeno un'attività di LdR/RdD a livello territoriale e una a livello ambulatoriale	N. 3 attività di LdR/RdD svolte a livello territoriale 1 attività di LdR/RdD svolte a livello ambulatoriale	
PP04_OS05_IS05 Copertura (target raggiunti dal Programma) (N. Aziende Sociosanitarie che attuano programmi di prevenzione del rischio di trasmissione di malattie infettive rivolti a target vulnerabili o ad alto rischio) / (n. Aziende Sociosanitarie del territorio) x 100	Prosecuzione dello Screening delle malattie infettive	Lo screening malattie infettive è proseguito per tutto il 2025	



Obiettivi e indicatori di processo

Obiettivo di processo	Indicatore di processo	Valore atteso locale 2025	Valore osservato 2025	Motivazione eventuale scostamento
Confronto e monitoraggio sulle attività di RdD e LdR	Incontri del gruppo di lavoro	Partecipazione al 75% degli incontri	L'ASL ha partecipato a tutti gli incontri	
Monitoraggio del consumo di sostanze stupefacenti attraverso la condivisione dei dati e il confronto delle attività di Drug Checking	Disponibilità dati	Condivisione dei dati all'interno delle Equipe	Condivisione dati effettuata	
Giornata internazionale di sensibilizzazione sull'Overdose 31 agosto e Support Don't Punish 26 giugno	Iniziative di comunicazione	Promuovere iniziative e/o attività di comunicazione	3 iniziative promosse	
Diffusione del significato e delle metodologie della LdR/RdD	Incontro di formazione	Realizzazione di un incontro formativo su LdR e RdD	Incontro realizzato	

Altre attività di iniziativa locale

Sul territorio è proseguita l'attività regionale di limitazione dei rischi in tema di gioco d'azzardo tramite attività di outreach e presidio mobile (Camper) presso gli esercizi di gioco di tutto il territorio di competenza dell'Asl del quadrante Nord -Ovest del Piemonte (Novara, Vercelli, Verbania e Biella).



4.7. La comunicazione nella prevenzione delle Dipendenze

Rendicontazione delle attività realizzate nel 2025 a livello locale

L'Asl NO tramite il gruppo di lavoro prevenzione del Ser.D ha promosso varie iniziative di sensibilizzazione e comunicazione. Nell'ambito della campagna per il contrasto al gioco d'azzardo patologico sono state realizzate conferenze presso i Comuni aderenti ed eventi quale il "Gap Tour" presso il comune di Novara e di Galliate. Si è realizzata inoltre la partecipazione al Festival della salute (Codice Pro.Sa 6546), nel settembre 2025, presso il Quartiere S. Agabio Novara. In questa occasione, tramite presidio itinerante, sono stati distribuiti gadgets e materiale informativo inerente i Servizi per le Dipendenze attivi sul territorio. È stato, inoltre, messo a punto un podcast per sensibilizzare su questo tema e, tramite l'ufficio Comunicazione dell'Azienda è stato poi possibile diffonderlo in rete. Sono state attuate iniziative in occasione delle giornate tematiche (Giornata Mondiale contro l'AIDS e Giornata mondiale senza Tabacco). Quest'ultima ha previsto attività tramite stand informativo e si è rivolta alla popolazione tutta di Novara e Borgomanero. Ogni attività ha previsto comunicati stampa, diffusi sul sito internet aziendale. Sono state realizzate presso un'emittente locali anche n. 3 trasmissioni radiofoniche in tema di sensibilizzazione al tabagismo e alle dipendenze. Realizzate n. 2 interviste presso tv locali e regionali in tema di gioco d'azzardo.

Attori coinvolti

Gruppo PLP - referente PP4, gruppo di lavoro interdisciplinare PP4 Dipendenze/ Prevenzione.

Indicatori di programma

Nome indicatore	Valore atteso locale 2025	Valore osservato 2025	Motivazione eventuale scostamento
PP04_OT06_IT05 Comunicazione ed informazione Realizzazione di interventi di informazione e comunicazione sociale (compreso il marketing sociale) mirate a target e contesti specifici (ad es. amministratori, opinion leader, scuole, genitori, educatori sociali, operatori, associazioni, ecc.)	Iniziative di sensibilizzazione, rendicontate nel PLP	3 iniziative rendicontate	

Obiettivo e indicatore di processo

Obiettivo di processo	Indicatore di processo	Valore atteso locale 2025	Valore osservato 2025	Motivazione eventuale scostamento
Sensibilizzazione in occasione delle giornate tematiche OMS	Eventi in occasione di giornate tematiche	Almeno un evento in occasione di giornate tematiche	Sono stati organizzati eventi in occasione di 2 giornate tematiche	



4.8. Equità e attività regolativa: impatto LR 9/2016 “Norme per la prevenzione e il contrasto alla diffusione del gioco d’azzardo patologico”

Rendicontazione delle attività realizzate nel 2025 a livello locale

Tramite la piattaforma regionale è stato possibile definire i dati socioeconomici anonimi sui pazienti in carico ai Ser.D, considerati gli studi internazionali, a dimostrazione che le perdite da gioco d’azzardo colpiscono maggiormente le fasce di popolazione a basso reddito, cosiddette vulnerabili. Nei Servizi dell’Asl esiste peculiarità per ciò che riguarda canale di gioco, distribuzione geografica del gioco, capillarità dell’offerta ma anche intensità delle diseguglianze nel tempo. Si è provveduto pertanto alla personalizzazione e distribuzione con affissione presso tutti gli Ambulatori di materiale multilingue sul DGA. In specifico è stata opzionata la traduzione in lingua inglese, cinese, araba rumena e moldava. sulla base della maggior presenza di queste provenienze linguistiche sul territorio. È stato, inoltre, creato appositamente un Podcast, poi diffuso, con lo scopo di raggiungere la più ampia fascia di popolazione tramite la rete.

Attori coinvolti

Gruppo PLP - referente PP4, gruppo di lavoro interdisciplinare PP4 Dipendenze/ Prevenzione.

Indicatori di programma

Non previsti

Obiettivi e indicatori di processo

Obiettivo di processo	Indicatore di processo	Valore atteso locale 2025	Valore osservato 2025	Motivazione eventuale scostamento
Superamento barriere linguistiche rispetto all’informazione sul DGA	Presenza del materiale	Personalizzazione e distribuzione del materiale multilingue DGA	Materiale DGA personalizzato e distribuito	



PP 5 SICUREZZA NEGLI AMBIENTI DI VITA

Rendicontazione 2025

Referente del programma:

Maria Grazia Bresich

Dirigente Assistente Sociale

Responsabile del Servizio Sociale Professionale Aziendale

email. mariagrazia.bresich@asl.novara.it

Tel. 0321374545 – 3357624567

Componenti del gruppo di lavoro:

Roberto Volta Assistente Sociale del Servizio Sociale professionale aziendale ASL NO (sostituto referente PP5) e referente della Rete Safe Night per l'ASL NO.

Giorgio Pretti Dirigente medico Responsabile S.S.D. Consultori

Davide Bordonaro Mobility Manager ASL NO

Donata Leone Mobility Manager Comune di Novara

don Massimo Volpati parroco di Sant'Agabio Novara

Componenti Tavolo Tecnico Interdistrettuale e Interistituzionale (Enti Gestori, Distretti, D.S.M., D.P.D., N.P.I.) e Componenti di Tavolo di Coordinamento funzionale dei Direttori di Distretto.

Firmatari del Protocollo d'Intesa per la gestione di Spazio Fragilità (ASL NO, Comune di Novara, UNIUPO, CST)

Componenti della Conferenza Aziendale di Partecipazione



Azione 5.1 Promozione della mobilità sostenibile

Rendicontazione delle attività realizzate nel 2025 a livello locale

A livello locale sono state realizzate le seguenti attività:

- aggiornamento della mappatura dei PUMS esistenti e delle attività inerenti la mobilità sostenibile in essere nei Comuni del territorio, attraverso la scheda elaborata con il PP2;
- espressione da parte dell'ASL di un contributo nell'ambito di eventuali procedimenti di VAS avviati nel 2025 per l'adozione dei PUMS nel territorio di competenza (v. azione 9.7); tale attività concorre al raggiungimento sia dell'indicatore PP05_OS01_IS01 "Piani Urbani di Mobilità Sostenibile", sia dell'indicatore PP09_OS03_IS07 "Urban health", previsto nel PP9, azione 9.7;
- diffusione tramite mail massiva ad opera del mobility manager aziendale degli eventi collegati alla settimana della mobilità sostenibile (16-22 settembre 2025) promossa dal Comune di Novara che ha considerato tra quelli di interesse anche il Festival della Salute di Sant'Agabio a Novara, codice Pro.Sa 6546;
- È stato diffuso il flyer sulla piattaforma "Muoversi in Piemonte": <https://www.muoversinpiemonte.it> inserendo il link sul sito aziendale.

Attori coinvolti

- interni all'ASL: Dipartimento di Prevenzione, Mobility Manager aziendale
- esterni all'ASL: Enti locali, Forze dell'Ordine, Mobility Manager di Area.

Indicatori di programma:

Nome indicatore	Valore atteso locale 2025	Valore osservato al 31/12/2025	Motivazione eventuale scostamento
PP05_OS01_IS01 Piani Urbani di Mobilità Sostenibile (PUMS) (N. di Piani Urbani di Mobilità Sostenibile (PUMS) nei quali la ASL ha espresso un contributo nell'ambito del procedimento di VAS) / (N. totale di PUMS) x 100	Espressione di parere nei procedimenti di VAS relativi a PUMS o a varianti dei piani regolatori comunali che interessino la mobilità, avviati sul territorio di competenza* *v. azione 9.7	N. 10 pareri espressi su 11 procedimenti di VAS relativi a PUMS o a varianti dei piani regolatori comunali sulla mobilità, avviati sul territorio di competenza	



Obiettivi e indicatori di processo

Obiettivo di processo	Indicatore di processo	Valore atteso locale 2025	Valore osservato al 31/12/2025	Motivazione eventuale scostamento
Mappatura dei PUMS esistenti e delle attività inerenti la mobilità sostenibile	Mappatura	Aggiornamento mappatura	Non intercorse variazioni	
Creazione evento durante la settimana della mobilità sostenibile	Presenza evento	Creazione e realizzazione evento	Organizzazione Festival della Salute di Sant'Agabio quale evento ricompreso nella settimana della mobilità sostenibile, codice Pro.Sa 6546	
Realizzazione e diffusione flyer sulla piattaforma Muoversi in Piemonte	Flyer	Diffusione flyer	Publicato link di collegamento sul sito aziendale	

Altre attività di iniziativa locale.

Partecipazione alla settimana europea della mobilità sostenibile con la presenza ad eventi pubblici promossi dal Comune di Novara, che ha inserito il Festival della Salute 2025 (TAVOLO HEALTH EQUITY AUDIT (HEA) -Festival della Salute- **Codice Pro.Sa 6546**) nel quartiere di Sant'Agabio, quale evento collegato.



Azione 5.2 Prevenzione degli incidenti domestici

Rendicontazione delle attività realizzate nel 2025 a livello locale.

- E' stato pubblicato sul sito aziendale del Report su incidenti domestici e diffuso tramite i Distretti a tutti Medici di Medicina Generale e Pediatri di Libera Scelta
- E' stato realizzato un report locale sugli incidenti domestici dalla SSD Epidemiologia
- Hanno partecipato ai corsi di formazione specifici operatori afferenti all'area infermieristica, medica e riabilitativa
- E' stato mantenuto l'intervento presso le scuole richiedenti intitolato "Affy fiutapericoli".

Attori coinvolti

- interni all'ASL: Dipartimento di Prevenzione in collaborazione con i Distretti, Settore Formazione dell'ASL e l'Ufficio Stampa.

Indicatori di programma:

Nome indicatore	Valore atteso locale 2025	Valore osservato al 31/12/2025	Motivazione eventuale scostamento
PP05_OT02_IT02 Formazione Operatori sanitari e sociosanitari – ambito età pediatrica Presenza di offerta formativa per gli operatori sanitari (inclusi i MMG e i PLS) e sociosanitari finalizzata allo sviluppo della cultura della sicurezza degli ambienti domestici e della strada e alla crescita delle competenze genitoriali connesse alla prevenzione degli incidenti domestici e stradali in età infantile	Partecipazione al percorso di formazione "Accrescere le competenze genitoriali"	Presenti 69 operatori	
PP05_OT03_IT04 Comunicazione e informazione Disponibilità di iniziative/strumenti/materiali di comunicazione per diffondere la cultura della sicurezza in ambiente domestico e sulla strada nelle comunità locali	- Diffusione del report regionale incidenti domestici: inserimento sul sito aziendale e invio ai MMG e PLS. - Realizzazione e diffusione di un report locale sugli incidenti domestici	Il report regionale è stato pubblicato sul sito aziendale così come quello locale realizzato ad opera della SSD Epidemiologia dell'ASL NO	



Azione 5.3 Prevenzione delle cadute in ambiente domestico nella popolazione anziana (*azione equity-oriented*)

Rendicontazione delle attività realizzate nel 2025 a livello locale.

- Nel 2025 sono stati mantenuti i Tavoli intersettoriali (TAVOLO HEALTH EQUITY AUDIT (HEA)- Festival della Salute- **Codice Pro.Sa 6546**), per i due territori individuati:

Festival della Salute Area Nord: il 12/10/2025 a Soriso (NO), si è tenuto il breve seminario “PILLOLE DI PREVENZIONE SECONDO LA GIUSTA POSOLOGIA -In dialogo con la cittadinanza” raggiungendo i cittadini partecipanti alla Sagra della Mela Antica, evento culturale/gastronomico consolidato; i contenuti trasmessi hanno riguardato il Piano Locale di Prevenzione dell’ASL NO, l’esperienza del CSDI, l’infermieristica di famiglia, la prevenzione nei luoghi di lavoro, dieta sana, sicurezza alimentare e attività fisica: uno stile di vita. Inoltre è stato presentato il box pedagogico per il corretto lavaggio delle mani.

Festival della Salute Novara: il 27/09/2025 a Sant’Agabio, in collaborazione con Comune di Novara, UPO, Centro Servizi per il Territorio Novara e Vco ETS, I.C. Bellini – Scuola don Ponzetto, si è tenuto il consueto appuntamento legato alla festa del quartiere e collegato alla settimana della mobilità sostenibile. Le attività svolte sono state: stand informativi, attività e giochi a tema (es. leggi l’etichetta), percorso in bicicletta in sicurezza rivolto a bambini.

Festival della Salute Distretto Area Sud: il 22/03/2025 a Biandrate (NO), il 13/09/2025 a Cerano (NO) è stato realizzato dal CISA Ovest Ticino, con finanziamento regionali per l’invecchiamento attivo, con la collaborazione dei vari Servizi ASL NO e terzo settore, un campus medico (ORL, cardiologia, ginecologia, fisiatria, senologia, dermatologia, misurazione pressione/glicemia/colesterolo), stand informativi ASL INFORMA (protesica, servizi IP, ADI, Commissioni UVG, UMVD, Dipendenze-Fumo Alcool-Ludopatie, Sana Alimentazione e Attività fisica); si svolta inoltre una passeggiata e una seduta di ginnastica dolce, e la piantumazione di piante officinali.

- nel tentativo di misurare la numerosità dei partecipanti è stato predisposto un breve questionario messo a disposizione in modo cartaceo per raccogliere informazioni circa le modalità con le quali si è venuti a conoscenza dell’evento e dell’utilità dello stesso; tuttavia la risposta da parte dei cittadini è stata molto scarsa non consentendo una corretta valutazione del target.

- E’ stata promossa la partecipazione alla FAD sulla prevenzione degli incidenti domestici con particolare attenzione agli anziani
- Si è partecipato all’evento presso il Castello di Galliate sulla prevenzione degli incidenti domestici il 6/3/2025.

Attori coinvolti

- interni all’ASL: Dipartimento di Prevenzione, Distretti, settore Formazione e l’Ufficio Stampa.
- esterni all’ASL: Enti Locali, Enti Gestori dei Servizi Socio-assistenziali, Istituti Scolastici, Università del Piemonte Orientale, Enti del Terzo settore.



Indicatori di programma

Nome indicatore	Valore atteso locale 2025	Valore osservato al 31/12/2025	Motivazione eventuale scostamento
PP05_OT04_IT05 Lenti di equità Un tavolo per ogni territorio individuato	Mantenimento del tavolo intersettoriale	Il tavolo intersettoriale è stato mantenuto	
PP05_OT04_IT05 Lenti di equità Un tavolo per ogni territorio individuato	Realizzazione percorso formativo locale	Relazione alla platea presente all'evento "Incidenti domestici adulti e anziani: prevenzione e primo intervento" 6 marzo 2025 a Galliate (NO)	
PP05_OT02_IT03 Formazione Operatori Sanitari e Sociosanitari – ambito anziani Presenza di offerta formativa per gli operatori Sanitari e Sociosanitari (inclusi i MMG), i collaboratori familiari e i caregiver per la prevenzione degli incidenti negli ambienti domestici tra gli anziani, anche attraverso il corretto uso dei farmaci	Partecipazione alla FAD sulla prevenzione degli incidenti domestici con particolare attenzione agli anziani	Hanno partecipato 23 operatori	



Azione 5.4 Promozione della guida responsabile - Rete Safe Night Piemonte

Rendicontazione delle attività realizzate nel 2025 a locale.

- Si è utilizzata la scheda di rilevazione regionale dedicata agli eventi serali, realizzato la sera del 20/12/2025 presso il Culture Club “Big Lebowski” a Sant’Agabio Novara;
- Per l’evento di comunicazione/informazione rivolto alla cittadinanza, si è colta l’occasione di poter partecipare il giorno 18/11/2024 presso il Castello di Novara al convegno “Fatti furbo - Convegno sulle dipendenze da alcool e droghe nei giovani” con la partecipazione di circa 200 studenti delle scuole secondarie della città di Novara.

Attori coinvolti:

- interni all’ASL: Dipartimento di Prevenzione in particolare la s.c. Medicina Legale, Dipartimento Dipendenze,
- esterni all’ASL: Enti locali, Terzo settore, Forze dell’ordine.

Indicatori di programma

Nome indicatore	Valore atteso locale 2025	Valore osservato al 31/12/2025	Motivazione eventuale scostamento
PP05_OT03_IT04 Comunicazione e informazione Disponibilità di iniziative/strumenti/materiali di comunicazione per diffondere la cultura della sicurezza in ambiente domestico e sulla strada nelle comunità locali	Realizzazione di almeno 1 intervento di comunicazione/informazione	Realizzato 1 un intervento di informazione	

Obiettivi e indicatori di processo

Obiettivo di processo	Indicatore di processo	Valore atteso locale 2025	Valore osservato al 31/12/2025	Motivazione eventuale scostamento
Mantenimento della rete Safe Night Piemonte	Incontri della rete	Partecipazione ad almeno 3 riunioni della Rete	Partecipazione a 5 riunioni della rete	
Utilizzo piattaforma EU-survey	Presenza di dati deducibili dall’inserimento in piattaforma della scheda uscite, etilometro e di osservazione	Utilizzo piattaforma per inserimento dati	Inserimento di 35 questionari	



Azione 5.5 Prevenzione degli incidenti stradali

Rendicontazione delle attività realizzate nel 2025 a locale.

- In analogia all'azione 5.4, sono state svolte azioni di disseminazione a livello locale dei dati epidemiologici di incidentalità stradale e del Report regionale sugli incidenti stradali mediante la pubblicazione sul sito aziendale.
- Si è garantita la partecipazione degli operatori sanitari alla formazione “Accrescere le competenze genitoriali” che comprende anche gli incidenti stradali e l’uso dei dispositivi di sicurezza (trasversale ai PP2, PP5, PP9, PL11).
- La collaborazione con le Commissioni medico-legali, l’Ordine degli Avvocati di Novara è stata avviata proponendo la distribuzione del flyer regionale tra gli utenti utilizzatori dei vari servizi; il medesimo è stato pubblicato sul sito aziendale per una più ampia diffusione.

Attori coinvolti:

- interni all’ASL: Dipartimento di Prevenzione, Distretti, Ufficio Stampa;
- esterni all’ASL: Enti Locali, Enti Gestori dei Servizi Socio-assistenziali, Istituti Scolastici, Università del Piemonte Orientale, Enti del Terzo settore, Ordine degli Avvocati di Novara

Indicatori di programma

Nome indicatore	Valore atteso locale 2025	Valore osservato al 31/12/2025	Motivazione eventuale scostamento
PP05_OT02_IT02 Formazione Operatori sanitari e sociosanitari – ambito età pediatrica. Presenza di offerta formativa per gli operatori sanitari (inclusi i MMG e i PLS) e sociosanitari finalizzata allo sviluppo della cultura della sicurezza degli ambienti domestici e della strada e alla crescita delle competenze genitoriali connesse alla prevenzione degli incidenti domestici e stradali in età infantile	Partecipazione al percorso di formazione “Accrescere le competenze genitoriali”	Hanno partecipato 69 operatori al percorso	
PP05_OT03_IT04 Comunicazione e informazione Disponibilità di iniziative/strumenti/materiali di comunicazione per diffondere la cultura della sicurezza in ambiente domestico e sulla strada nelle comunità locali	Pubblicazione del report regionale incidenti stradali sui siti aziendali	Pubblicato report regionale incidenti stradali sul sito aziendale	

Obiettivi e indicatori di processo

Obiettivo di processo	Indicatore di processo	Valore atteso locale 2025	Valore osservato al 31/12/2025	Motivazione eventuale scostamento
Collaborazione con le Commissioni medico-legali e la sezione dell’Ordine degli avvocati locali	Incontri con le Commissioni medico-legali e gli Ordini territoriali degli avvocati	Almeno un incontro	Contattata Medicina Legale per accordi sulla diffusione del flyer tramite le Commissioni Medico Legali. Contattato Ordine degli Avvocati e concordato modalità di invio ai clienti interessati alla comunicazione	



PP 6 PIANO MIRATO DI PREVENZIONE

Rendicontazione 2025

Referente del programma ASL

Roberta Grossi

Direttore S.C. S.Pre.S.A.L.

roberta.grossi@asl.novara.it

0321374300

Componenti del gruppo di lavoro ASL

Walter Lazzarotto F.O. Coordinatore S.C. SPreSAL (sostituto referente PP6)

Daniele Ceriotti - Marco Farsoni Dirigenti Medici S.C. S.Pre.S.A.L.

personale S.C. S.Pre.S.A.L.



6.1 Ridefinizione del coordinamento degli attori istituzionali

Rendicontazione delle attività realizzate nel 2025 a livello locale

- Partecipazione al CRC e OPV: il Direttore SpreSAL ha partecipato ad un incontro del CRC come rappresentante area nord est. Nell'anno sono stati convocati n. 2 OPV coordinati dal Direttore SpreSAL.ASL NO.
- Partecipazione all'Ufficio Operativo: non è stato convocato nell'anno in oggetto.
- Partecipazione ai Gruppi tecnici:
 - Gruppo tecnico rischio cancerogeno professionale, partecipazione di Direttore e Coordinatore tecnici della prevenzione;
 - Gruppo tecnico Edilizia: ASL NO ha avuto il coordinamento tecnico scientifico, hanno partecipato Direttore e Coordinatore tecnici della prevenzione; un tecnico della prevenzione ha collaborato per l'aggiornamento del corso open;
 - Gruppo tecnico agricoltura, partecipazione di due tecnici della prevenzione;
 - Gruppo tecnico rischio stress correlato al lavoro, partecipazione di un dirigente medico.

Attori coinvolti:

Interni all'ASL: Operatori dello SpreSAL dell'ASL Novara

Indicatori di programma

Non previsti



6.2 Sistema informativo

Rendicontazione delle attività realizzate nel 2025 a livello locale

Sistemi informativi:

Sono stati utilizzati i Sistemi informativi regionali per la rendicontazione dell'attività.

Periodicamente si è provveduto all'implementazione del Sistema InforMO e MalProf.

Per realizzare la rendicontazione delle attività effettuate sono stati utilizzati gli appositi applicativi informatici.

Attività svolte per i PMP

- Partecipazione all'iniziativa formativa regionale rivolta agli Spresal da parte di n. 5 operatori.
- Monitoraggio di n. 4 imprese che non hanno aderito al PMP Agricoltura pari al 5% delle imprese assegnate nel piano di vigilanza e n. 2 imprese che hanno aderito pari al 2,5% del valore di imprese non aderenti;
- Monitoraggio di n. 10 cantieri (per 14 aziende) in cui operano imprese che non hanno aderito al PMP Edilizia pari al 5% dei cantieri assegnati nel piano di vigilanza e n. 4 cantieri (per 4 aziende) in cui operano aziende che hanno aderito pari al 2,5% del valore dei cantieri in cui operano imprese non aderenti;
- Monitoraggio di n. 5 imprese che non hanno aderito al PMP Cancerogeni pari al 5% delle imprese assegnate nel piano di vigilanza e n. 2 imprese che hanno aderito pari al 2,5% del valore di imprese non aderenti;
- Verificata l'applicazione delle buone pratiche sulla sorveglianza sanitaria nell'ambito dell'attività di vigilanza dei PMP in 18 imprese per il PMP Edilizia, in 4 imprese per il PMP Agricoltura e in 7 imprese per il PMP Cancerogeni.
- Organizzati n. 2 eventi per i PMP

Attori coinvolti:

Interni all'ASL: Operatori dello SPreSAL dell'ASL Novara

Indicatori di programma

Nome indicatore	Valore atteso locale 2025	Valore osservato al 31/12/2025	Motivazione eventuale scostamento
<p>PP06_OT03_IT03 Comunicazione Attività di restituzione dei risultati e diffusione di buone prassi in ordine all'approccio "sistemico" del rischio</p>	<p>Descrizione delle attività svolte sui PMP nella rendicontazione annuale PLP</p>	<p>Partecipazione all'iniziativa formativa regionale rivolta agli Spresal da parte di n. 5 operatori (Direttore, Coordinatore, un Dirigente Medico e 2 Tecnici della Prevenzione).</p> <p>Monitoraggio di n. 4 imprese che non hanno aderito al PMP Agricoltura pari al 5% delle imprese assegnate nel piano di vigilanza e n. 2 imprese che hanno aderito pari al 2,5% del valore di imprese non aderenti;</p> <p>Monitoraggio di n. 10 cantieri (per 14 aziende) in cui operano imprese che non hanno aderito al PMP Edilizia pari al 5% dei cantieri assegnati nel piano di vigilanza e n. 4 cantieri (per</p>	



		<p>4 aziende) in cui operano aziende che hanno aderito pari al 2,5% del valore dei cantieri in cui operano imprese non aderenti;</p> <p>Monitoraggio di n. 5 imprese che non hanno aderito al PMP Cancerogeni pari al 5% delle imprese assegnate nel piano di vigilanza e n. 2 imprese che hanno aderito pari al 2,5% del valore di imprese non aderenti;</p> <p>Verificata l'applicazione delle buone pratiche sulla sorveglianza sanitaria nell'ambito dell'attività di vigilanza dei PMP in 18 imprese per il PMP Edilizia, in 4 imprese per il PMP Agricoltura e in n. 7 imprese per il PMP "Rischio cancerogeno professionale"</p> <p>Organizzati n. 2 eventi per i PMP</p>	
<p>PP07_OT06_IT03 Comunicazione dell'approccio al rischio Realizzazione, aggiornamento e diffusione di buone pratiche e materiale documentale/ informativo, anche tramite accordi interistituzionali, in ordine all'approccio "sistemico" del rischio, nei portali web istituzionali e in quelli degli stakeholder</p>		<p>Vedi azione 6.6</p>	
<p>PP08_OT05_IT03 Comunicazione dell'approccio al rischio Realizzazione, aggiornamento e diffusione di buone pratiche e materiale documentale/ informativo, anche tramite accordi interistituzionali, in ordine all'approccio "sistemico" del rischio, nei portali web istituzionali e in quelli degli stakeholder (PP8)</p>		<p>Vedi azione 6.6</p>	



6.3 Formazione, informazione, assistenza

Rendicontazione delle attività realizzate nel 2025 a livello locale

Sono stati formati n. 5 operatori per ogni PMP attivato.

Un Dirigente medico e un tecnico della prevenzione hanno relazionato all'evento organizzato da CIMIAV (ente bilaterale agricoltura) "La sicurezza sui luoghi di lavoro – il ruolo dell'RLST" che si è tenuto il 24 novembre 2025 alle ore 11:00, presso l'Istituto Agrario Bonfantini di Novara, e all'evento tenuto presso la sede di Confagricoltura Novara il 27/11/25 sugli obblighi del Datore di Lavoro e la collaborazione delle figure della prevenzione in azienda; la sorveglianza sanitaria in agricoltura; i Piani Mirati di Prevenzione in agricoltura: Rischio ambienti confinati nel settore agricolo e vitivinicolo e Rischio da infortuni su attrezzature macchine agricole.

Attori coinvolti:

- Interni all'ASL: Operatori dello SPreSAL dell'ASL Novara
- Esterni all'ASL: Altri organi di vigilanza e referenti INAIL locali; SpreSAL di quadrante Soggetti della prevenzione, lavoratori, datori di lavoro, organizzazioni sindacali e datoriali, medici competenti di aziende pubbliche e private, destinatari del PMP

Indicatori di programma

Nome indicatore	Valore atteso locale 2025	Valore osservato al 31/12/2025	Motivazione eventuale scostamento
PP06_OT02_IT02 Formazione incentrata su metodologie efficaci di verifica della valutazione del rischio Realizzazione, in ogni Regione, di iniziative di formazione specifica rivolta agli operatori delle ASL e alle figure aziendali della prevenzione	Almeno 2 operatori SPreSAL per ogni ASL. Formazione alle figure della prevenzione delle imprese target dei 3 PMP attivati a livello locale eventualmente ulteriormente coinvolte	n. 5 operatori totale formati	

Altre attività di iniziativa locale

Negli anni la SC SPRESAL ha sviluppato, in collaborazione con INAIL, Ispettorato del Lavoro, Scuole di Novara e Provincia, Associazioni di Categoria dei Datori di Lavoro, Organizzazioni sindacali diversi tipi di manifestazioni, progetti e attività. Importante ai fini della prevenzione negli ambienti di lavoro è la possibilità di acquisire tutte le informazioni utili relative agli eventi infortunistici sui luoghi di lavoro, alle malattie professionali, alle attività di vigilanza, di controllo e di indirizzo degli enti preposti, ma anche altre notizie che non sono direttamente a disposizione degli Enti preposti.

Il frutto di questa esperienza condivisa è il "PROTOCOLLO D'INTESA TAVOLO SALUTE E SICUREZZA SUL LAVORO (T.S.S.L)", di cui alla determina n. 1237 del 28.8.2025

Il protocollo stesso è il risultato di un confronto con Enti e parti sociali e si propone di essere rappresentativo del territorio novarese al fine di offrire una reale opportunità per promuovere la SSL da parte di tutti i partecipanti.

L'adesione al protocollo è su base volontaria

Il T.S.S.L attraverso l'esperienza propria delle parti firmatarie, si propone di condividere informazioni utili a contestualizzare nel territorio della Provincia i settori che presentano i maggiori rischi per la salute e la sicurezza dei lavoratori e quindi a disegnare strategie comuni di intervento al fine di promuovere la S.S.L..

Al T.S.S.L. hanno aderito i rappresentanti di associazioni di categoria dei datori di lavoro/, OSS, organismi paritetici, enti bilaterali, ordini professionali della provincia di Novara e ANMIL (n. 24 adesioni).Il protocollo e gli aderenti al Tavolo sono reperibili al link <https://www.asl.novara.it/it/area-tematica/tavolo-salute-sicurezza-sul-lavoro-tssl>



6.4 Attività di vigilanza e controllo

Rendicontazione delle attività realizzate nel 2025 a livello locale

Nella programmazione 2025 era già stata evidenziata la nota criticità del SPReSAL relativa alla riduzione del personale, soprattutto tecnici della prevenzione con qualifica di UPG, nonostante i molteplici concorsi espletati. Infatti, relativamente all'obiettivo di n. 755 aziende vigilate, si era segnalata la possibilità di una riduzione dei livelli di attività cercando di garantire un numero di ispezioni almeno pari a quello raggiunto nel 2023 n. 551 aziende e se possibile raggiungere quelli del 2024 n. 598 aziende.

Di seguito nella tabella 1 viene aggiornato il personale SPRESAL al 31/12/2015 e le relative criticità.

Tabella 1	2019	2020	2021	2022	2023	2024	2025
Medici	n. 4, di cui 1 direttore e tutti con U.P.G.	n. 3, di cui 1 direttore e tutti con U.P.G.	n.3, di cui 1 direttore e tutti con U.P.G.	n.1 (nel corso dell'anno n. 2 dirigenti medici con UPG in quiescenza/ dimesso non conteggiati)	n.1 direttore U.P.G. (dal 1 novembre n. 3 dirigenti medici assunti con il decreto Calabria)	n.1 direttore U.P.G. n. 3 dirigenti medici assunti con il decreto Calabria	n.1 direttore U.P.G. n. 3 dirigenti medici U.P.G., di cui una con cambio mansione per maternità e poi in maternità per 6 mesi
Tecnici della Prevenzione (TPALL)	n. 12 di cui un CPSS	n.10 di cui un CPSS	n.11 di cui un CPSS	n. 10 di cui una FO e una assente per maternità	n. 9 di cui una funzione organizzativa (FO), n. 1 TDP UPG con cambio mansione per maternità, (nell'anno dimessi n. 2 tpall e a dicembre n. 2 neoassunti)	n. 9 (di cui una FO, n. 1 TPALL UPG assente per maternità)	n. 9 (di cui una FO, n. 1 TPALL UPG assente per malattia per 6 mesi, n. 1 tpall neo assunto in formazione)
Infermiere /Assistenti sanitari	n. 2 di cui un CPSS	n. 2 di cui un CPSS	N.2 (posiz. CPSS soppressa)	n. 2	n. 2	n. 2	n. 2
Amministrativi	n. 4	n. 4	n. 3	n. 3	n. 2 + n. 1 dal luglio	n. 3	n. 3
Totale personale	n. 22	n. 19	n. 19	n. 16	n. 14	n. 18	n. 18



Personale UPG								
art. 21	n.	n.	n. 9,5	n. 9	n. 7	n. 7	n. 13,3	
ponderato alla	12,5	12,75						
presenza								

Nel 2025 nonostante le criticità di personale sono state controllate n. 637 aziende.

N. 2311 denunce pervenute nell'anno, di cui 376 procedibili gravi dei quali 6 mortali (di questi 2 connessi all'attività lavorativa) n. 46 indagini infortunio; n. 47 accertamenti.

Malattie professionali: n. 49 denunce pervenute nell'anno; n. 34 indagini Malattie professionali svolte; n. 17 accertamenti di malattia professionale svolti.

Inserire dato attività rendicontazione attività con OPV n. 2 incontri. Attività congiunta svolta: n. 1 sopralluogo con VVF e ITL; 5 con ITL.

Si allegano le schede di rilevazione dati di attività.

Attori coinvolti:

Interni all'ASL: Operatori dello SPreSAL dell'ASL Novara

Esterni all'ASL: personale VVF e ITL

Obiettivi e indicatori di processo

Obiettivo di processo	Indicatore di processo	Valore atteso locale 2025	Valore osservato al 31/12/2025	Motivazione eventuale scostamento
Organizzazione e svolgimento delle attività di vigilanza e controllo sulle aziende pubbliche e private di tutti i comparti, nei confronti dei lavoratori autonomi e dei soggetti che hanno obblighi di sicurezza in materia di igiene e sicurezza nel lavoro	Attività di controllo	Rendicontazione e delle attività di controllo effettuate, in relazione alle risorse disponibili	È stata effettuata la rendicontazione. A fronte di un obiettivo regionale atteso di 755 (551 dichiarato raggiungibile) aziende, sono state sottoposte ad attività di vigilanza e controllo 637 Rif sul n. di aziende: paragrafo 1 allegato C	



6.5 Progettazione PMP (azione equity-oriented)

Rendicontazione delle attività realizzate nel 2025 a livello locale

Formazione operatori SPRESAL:

Sono stati formati n. 5 operatori per ogni PMP attivato.

Monitoraggio nell'ambito dell'attività di vigilanza su un campione di imprese che non hanno aderito ai PMP e di imprese che hanno aderito

- Monitoraggio di n. 4 imprese che non hanno aderito al PMP Agricoltura pari al 5% delle imprese assegnate nel piano di vigilanza e n. 2 imprese che hanno aderito pari al 2,5% del valore di imprese non aderenti;
- Monitoraggio di n. 10 cantieri (per 14 aziende) in cui operano imprese che non hanno aderito al PMP Edilizia pari al 5% dei cantieri assegnati nel piano di vigilanza e n. 4 cantieri (per 4 aziende) in cui operano aziende che hanno aderito pari al 2,5% del valore dei cantieri in cui operano imprese non aderenti;
- Monitoraggio di n. 5 imprese che non hanno aderito al PMP Cancerogeni pari al 5% delle imprese assegnate nel piano di vigilanza e n. 2 imprese che hanno aderito pari al 2,5% del valore di imprese non aderenti;
- Verificata l'applicazione delle buone pratiche sulla sorveglianza sanitaria nell'ambito dell'attività di vigilanza dei PMP in 14 imprese per il PMP Edilizia, in 4 imprese per il PMP Agricoltura e in 7 imprese per il PMP Cancerogeni
- Trasmessi i dati locali relativi alla valutazione di efficacia dei PMP ai coordinatori dei GdL.

Microimprese

Percentuale di microimprese mantenuta. 307 microimprese coinvolte su 395 imprese totali (78%).

Attori coinvolti:

Interni all'ASL: Operatori dello SPreSAL dell'ASL Novara

Obiettivi e indicatori di processo

Obiettivo di processo	Indicatore di processo	Valore atteso locale 2025	Valore osservato al 31/12/2025	Motivazione eventuale scostamento
Selezione di almeno il 20% di microimprese all'interno del campione di imprese target del PMP	% microimprese all'interno del campione di imprese target del PMP	Mantenimento di almeno il 20% di microimprese nei PMP	Percentuale mantenuta. 307 microimprese coinvolte su 395 imprese totali (78%)	



6.6 Comunicare i piani mirati di prevenzione

Rendicontazione delle attività realizzate nel 2025 a livello locale

Eventi di comunicazione sui PMP attivati:

In collaborazione con le altre ASL del quadrante nord-ovest sono stati realizzati i seguenti eventi formativi nell'ambito della settimana europea per la sicurezza e la salute sul lavoro.

- Seminario intitolato “La sorveglianza sanitaria efficace”, corso rivolto ai Medici Competenti che si è tenuto il 20/10/2025 a Novara.
- Seminario intitolato “S.Pre.S.A.L. area nord est e RLST per la prevenzione nei luoghi di lavoro” seminario rivolto agli RLST del territorio che si è tenuto in data 24/10/25 a Borgomanero.

Entrambi gli eventi in oggetto hanno trattato di tutti i PMP attivati a livello locale.

Iniziative pubblicate sul sito aziendale all'indirizzo: <https://www.asl.novara.it/it/campagna-promozione-salute/20-24-ottobre-2025-settimana-europea-per-sicurezza-salute-sul-lavoro>

Un Dirigente medico e un tecnico della prevenzione hanno relazionato all'evento organizzato da CIMIAV (ente bilaterale agricoltura) “La sicurezza sui luoghi di lavoro – il ruolo dell'RLST” che si è tenuto il 24 novembre 2025 alle ore 11:00, presso l'Istituto Agrario Bonfantini di Novara, e all'evento tenuto presso la sede di Confagricoltura Novara il 27/11/25 sugli obblighi del Datore di Lavoro e la collaborazione delle figure della prevenzione in azienda; la sorveglianza sanitaria in agricoltura; i Piani Mirati di Prevenzione in agricoltura: Rischio ambienti confinati nel settore agricolo e vitivinicolo e Rischio da infortuni su attrezzature macchine agricole.

È stato organizzato un incontro in via telematica con i medici competenti operanti sul territorio dell'ASL NO, sulle criticità della sorveglianza sanitaria e sull'attività di vigilanza nell'ambito dei PMP il 06/03/2025, hanno partecipato 33 medici competenti.

Attori coinvolti:

Interni all'ASL: Operatori dello SPreSAL dell'ASL Novara

Indicatori di programma

Nome indicatore	Valore atteso locale 2025	Valore osservato al 31/12/2025	Motivazione eventuale scostamento
PP06_OT03_IT03 Comunicazione Attività di restituzione dei risultati e diffusione di buone prassi in ordine all'approccio “sistemico” del rischio	Descrizione delle attività svolte sui PMP nella rendicontazione annuale PLP	Vedi azione 6.2	
PP07_OT06_IT03 Comunicazione dell'approccio al rischio Realizzazione, aggiornamento e diffusione di buone pratiche e materiale documentale/ informativo, anche tramite accordi interistituzionali, in ordine all'approccio “sistemico” del rischio, nei portali web istituzionali e in quelli degli stakeholder (PP07)	Almeno un'azione di comunicazione	Seminario intitolato “La sorveglianza sanitaria efficace” corso rivolto ai Medici Competenti che si è tenuto il 20/10/2025 a Novara Seminario intitolato “S.Pre.S.A.L. area nord est e RLST per la prevenzione nei luoghi di lavoro” seminario con i RLST del territorio che si è tenuto in data 24/10/25 a Borgomanero.	



		<p>Entrambi gli eventi in oggetto hanno trattato di tutti i PMP attivati a livello locale.</p> <p>Iniziative pubblicate sul sito aziendale all'indirizzo: https://www.asl.novara.it/it/campagna-promozione-salute/20-24-ottobre-2025-settimana-europea-per-sicurezza-salute-sul-lavoro</p>	
<p>PP08_OT05_IT03 Comunicazione dell'approccio al rischio Realizzazione, aggiornamento e diffusione di buone pratiche e materiale documentale/ informativo, anche tramite accordi interistituzionali, in ordine all'approccio "sistemico" del rischio, nei portali web istituzionali e in quelli degli stakeholder (PP08)</p>	<p>Almeno un'azione di comunicazione</p>	<p>Seminario intitolato "La sorveglianza sanitaria efficace" corso rivolto ai Medici Competenti che si è tenuto il 20/10/2025 a Novara</p> <p>Seminario intitolato "S.Pre.S.A.L. area nord est e RLST per la prevenzione nei luoghi di lavoro" seminario con i RLST del territorio che si è tenuto in data 24/10/25 a Borgomanero.</p> <p>Entrambi gli eventi in oggetto hanno trattato di tutti i PMP attivati a livello locale.</p> <p>Iniziative pubblicate sul sito aziendale all'indirizzo: https://www.asl.novara.it/it/campagna-promozione-salute/20-24-ottobre-2025-settimana-europea-per-sicurezza-salute-sul-lavoro</p>	

Altre attività di iniziativa locale

Sono stati realizzati due incontri formativi dal titolo "La prevenzione comincia dai banchi di scuola" presso 2 scuole secondarie di secondo grado del territorio:

- 2 classi quinte dell'Istituto tecnico Leonardo Da Vinci di Borgomanero il 31/03/2025, per un totale di 32 ragazzi,
- 4 classi quarte dell'istituto agrario Bonfantini di Novara il 09/04/2025.

In occasione della settimana europea della sicurezza, il 22 ottobre la Prefettura di Novara ha ospitato il primo incontro del Tavolo Salute e Sicurezza sul Lavoro, promosso dallo S.Pre.S.A.L dell'Asl Novara Il protocollo e gli aderenti al Tavolo sono reperibili al link <https://www.asl.novara.it/it/area-tematica/tavolo-salute-sicurezza-sul-lavoro-tssl>



PP 7 PREVENZIONE IN EDILIZIA E AGRICOLTURA

Rendicontazione 2025

Referente del programma ASL

Walter Lazzarotto

F.O. Coordinatore S.C. S.Pre.S.A.L. - Referente PMP Edilizia

walter.lazzarotto@asl.novara.it

0321374457

Componenti del gruppo di lavoro:

Fabio Aina tecnico della prevenzione sostituto PP7 e referente agricoltura e sostituto selvicoltura

Lorena Ilardo Tecnico della Prevenzione S.C. SPreSAL Referente selvicoltura

Angelo Depaoli Tecnico della Prevenzione sostituto referente agricoltura

Valeria Filardo tecnico della prevenzione referente PMP agricoltura

Michelina Piperno tecnico della prevenzione sostituto referente PMP edilizia

Stefania Guarneri tecnico della prevenzione sostituto referente PMP edilizia

Alessandra Cutri CPSS S.C. SpreSAL

Ramona Gorrieri CPSI S.C. SpreSAL

Marco Farsoni e Marta De Vito Dirigenti Medici S.C. SpreSAL referenti sorveglianza sanitaria



7.1 Ridefinizione del coordinamento degli attori istituzionali

Rendicontazione delle attività realizzate nel 2025 a livello locale

Si veda azione 6.1

7.2 Formazione, informazione, assistenza in edilizia e agricoltura

Rendicontazione delle attività realizzate nel 2025 a livello locale

Sono stati formati n. 5 operatori per il PMP Edilizia e n. 5 operatori per il PMP Agricoltura.

Attori coinvolti:

- interni all'ASL: Operatori dello SPreSAL dell'ASL Novara
- esterni all'ASL: Altri organi di vigilanza e referenti INAIL locali; SpreSAL di quadrante Soggetti della prevenzione, lavoratori, datori di lavoro, organizzazioni sindacali e datoriali, medici competenti di aziende pubbliche e private, destinatari del PMP

Indicatori di programma

Nome indicatore	Valore atteso locale 2025	Valore osservato al 31/12/2025	Motivazione eventuale scostamento
PP07_OT02_IT02 Formazione SSL rivolta agli operatori del settore edile [e agricolo] per il contrasto del fenomeno infortunistico e tecnopatico Attuazione di percorsi di formazione secondo i criteri definiti in ambito nazionale, rivolto agli operatori dei settori edilizia ed agricoltura e delle ASL per il contrasto del fenomeno infortunistico e tecnopatico	Partecipazione di almeno 2 operatori SPreSAL per ogni ASL Formazione alle figure della prevenzione delle imprese target dei PMP Agricoltura ed Edilizia eventualmente e ulteriormente coinvolte	n. 5 operatori formati per il PMP Edilizia; n. 5 operatori formati per il PMP Agricoltura.	

Altre attività di iniziativa locale

Il direttore e due dirigenti medici hanno partecipato all'incontro organizzato dalle ASL del quadrante nord ovest indirizzato ai medici competenti operanti nel territorio in oggetto dal titolo "La sorveglianza sanitaria efficace".



7.3 Piano annuale di vigilanza, controllo e assistenza

Rendicontazione delle attività realizzate nel 2025 a livello locale

EDILIZIA:

101 cantieri controllati/129 assegnati.

AGRICOLTURA

28 aziende controllate/20 assegnate

Schede compilate e trasmesse secondo le indicazioni regionali.

Attori coinvolti:

- interni all'ASL: Operatori dello SPreSAL dell'ASL Novara
- esterni all'ASL: Altri organi di vigilanza locali

Indicatori di programma

Nome indicatore	Valore atteso locale 2025	Valore osservato al 31/12/2025	Motivazione eventuale scostamento
PP07_OS01_IS01 Strategie di intervento per le attività di vigilanza, controllo, assistenza	Attuazione dei programmi di vigilanza, controllo e assistenza	Sono stati attuati programmi di vigilanza, controllo ed assistenza come da rendicontazione/schede compilate Edilizia: 101 cantieri controllati/129 assegnati Agricoltura: 28 aziende controllate/20 assegnate	

*(valore modificato rispetto al PRP 2020-2025)

Obiettivi e indicatori di processo

Obiettivo di processo	Indicatore di processo	Valore atteso locale 2025	Valore osservato al 31/12/2025	Motivazione eventuale scostamento
Verificare il grado di copertura delle attività di vigilanza e controllo sul territorio regionale	Percentuale di ASL che attuano i programmi di vigilanza e controllo	- agricoltura: compilazione delle schede di sopralluogo nelle aziende agricole e trasmissione delle informazioni entro le tempistiche previste a livello regionale - edilizia: compilazione e trasmissione delle tabelle regionali di attività entro le tempistiche previste a livello regionale	Schede compilate e trasmesse secondo le indicazioni regionali	



7.4 Sorveglianza sanitaria efficace in edilizia ed agricoltura

Rendicontazione delle attività realizzate nel 2025 a livello locale

Verificata l'applicazione delle buone pratiche sulla sorveglianza sanitaria in
n. 18 imprese all'interno di 14 cantieri per il PMP Edilizia,
n. 4 imprese per il PMP Agricoltura nell'ambito dell'attività di vigilanza per i PMP

Compilato il dato su tale verifica nelle schede relative ai PMP e trasmesso le informazioni entro le tempistiche previste a livello regionale

Attori coinvolti:

interni all'ASL: Operatori dello SPreSAL dell'ASL Novara

Indicatori di programma

Nome indicatore	Valore atteso locale 2025	Valore osservato al 31/12/2025	Motivazione eventuale scostamento
<p>PP07_OS03_IS03 Sorveglianza Sanitaria Efficace Promozione della qualità, dell'appropriatezza e dell'efficacia della sorveglianza sanitaria preventiva e periodica svolta dai medici competenti (artt. 25, 40, 41 e 42 Dlgs 81/08)</p>	<p>Verifica dell'applicazione delle buone pratiche sulla sorveglianza sanitaria nell'ambito dell'attività di vigilanza per i PMP</p> <p>Compilazione del dato su tale verifica nelle schede relative ai PMP e trasmissione delle informazioni entro le tempistiche previste a livello regionale</p>	<p>Verifica dell'applicazione delle buone pratiche sulla sorveglianza sanitaria in n. 18 imprese all'interno di 14 cantieri per il PMP Edilizia, n. 4 imprese per il PMP Agricoltura nell'ambito dell'attività di vigilanza per i PMP</p>	



7.5 PMP Agricoltura

Rendicontazione delle attività realizzate nel 2025 a livello locale

Sono stati formati n. 5 operatori per il PMP Agricoltura.

Monitoraggio di n. 4 imprese che non hanno aderito al PMP Agricoltura pari al 5% delle imprese assegnate nel piano di vigilanza e n. 2 imprese che hanno aderito pari al 2,5% del valore di imprese non aderenti; Trasmessi i dati locali relativi alla valutazione di efficacia dei PMP ai coordinatori dei GdL.

Un Dirigente medico e un tecnico della prevenzione hanno relazionato all'evento organizzato da CIMIAV (ente bilaterale agricoltura) "La sicurezza sui luoghi di lavoro – il ruolo dell'RLST" che si è tenuto il 24 novembre 2025 alle ore 11:00, presso l'Istituto Agrario Bonfantini di Novara, e all'evento tenuto presso la sede di Confagricoltura Novara il 27/11/25 sugli obblighi del Datore di Lavoro e la collaborazione delle figure della prevenzione in azienda; la sorveglianza sanitaria in agricoltura; i Piani Mirati di Prevenzione in agricoltura: Rischio ambienti confinati nel settore agricolo e vitivinicolo e Rischio da infortuni su attrezzature macchine agricole.

Attori coinvolti:

interni all'ASL: Operatori dello SPreSAL dell'ASL Novara

Indicatori di programma

Nome indicatore	Valore atteso locale 2025	Valore osservato al 31/12/2025	Motivazione eventuale scostamento
PP07_OS02_IS02 Piano Mirato di Prevenzione come misura di contrasto ad infortuni e malattie professionali Definizione e applicazione di strategie di intervento (vigilanza e prevenzione) mirate al contrasto di un rischio e/o esposizione prioritari (ad esempio: caduta dall'alto)	Monitoraggio dell'attuazione del PMP "Agricoltura" nell'ambito dell'attività di vigilanza in almeno il 5% delle imprese assegnate nel piano di vigilanza agricoltura e che non hanno aderito ai PMP Compilazione del dato su tale monitoraggio nelle schede relative ai PMP e trasmissione delle informazioni entro le tempistiche previste a livello regionale	Monitoraggio di n. 4 imprese che non hanno aderito al PMP Agricoltura pari al 5% delle imprese assegnate nel piano di vigilanza e n. 2 imprese che hanno aderito pari al 2,5% del valore di imprese non aderenti Compilato il dato su tale verifica nelle schede relative ai PMP e trasmesso le informazioni entro le tempistiche previste a livello regionale	



7.6 PMP Edilizia (*azione equity-oriented*)

Rendicontazione delle attività realizzate nel 2025 a livello locale

Sono stati formati n. 5 operatori per il PMP edilizia.

Monitoraggio di n. 10 di cantieri in cui operano imprese che non hanno aderito al PMP Edilizia pari al 5% dei cantieri assegnati nel piano di vigilanza e n. 4 cantieri in cui operano aziende che hanno aderito pari al 2.5% del valore dei cantieri in cui operano imprese non aderenti.

Trasmesso il report di valutazione di efficacia del PMP Edilizia.

Attori coinvolti:

interni all'ASL: Operatori dello SPreSAL dell'ASL Novara

Indicatori di programma

Nome indicatore	Valore atteso locale 2025	Valore osservato al 31/12/2025	Motivazione eventuale scostamento
PP07_OS02_IS02 Piano Mirato di Prevenzione come misura di contrasto ad infortuni e malattie professionali Definizione e applicazione di strategie di intervento (vigilanza e prevenzione) mirate al contrasto di un rischio e/o esposizione prioritari (ad esempio: caduta dall'alto)	Monitoraggio dell'attuazione del PMP "Edilizia" nell'ambito dell'attività di vigilanza in almeno il 5% delle imprese assegnate nel piano di vigilanza edilizia e che non hanno aderito ai PMP Compilazione del dato su tale monitoraggio nelle schede relative ai PMP e trasmissione delle informazioni entro le tempistiche previste a livello regionale	Monitoraggio di n. 10 cantieri (per 14 aziende) in cui operano imprese che non hanno aderito al PMP Edilizia pari al 5% dei cantieri assegnati nel piano di vigilanza e n. 4 cantieri (per 4 aziende) in cui operano aziende che hanno aderito pari al 2,5% del valore dei cantieri in cui operano imprese non aderenti; Compilato il dato su tale verifica nelle schede relative ai PMP e trasmesso le informazioni entro le tempistiche previste a livello regionale	

Obiettivi e indicatori di processo

Obiettivo di processo	Indicatore di processo	Valore atteso locale 2025	Valore osservato al 31/12/2025	Motivazione eventuale scostamento
Selezione di almeno il 20% di microimprese all'interno del campione di imprese target del PMP Edilizia	% microimprese all'interno del campione di imprese target del PMP Edilizia	Mantenimento di almeno il 20% di microimprese nei PMP	Percentuale mantenuta. 126 microimprese coinvolte nel PMP Edilizia su 150 imprese totali (84%)	

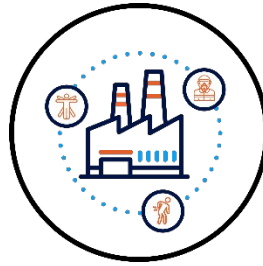

**PP 8 PREVENZIONE DEL RISCHIO CANCEROGENO PROFESSIONALE,
DELLE PATOLOGIE PROFESSIONALI DELL'APPARATO MUSCOLO-
SCHELETRICO E DEL RISCHIO STRESS CORRELATO AL LAVORO**

Rendicontazione 2025

Referente del programma ASL

Walter Lazzarotto

F.O. Coordinatore S.C. S.Pre.S.A.L. - Referente PMP Edilizia

walter.lazzarotto@asl.novara.it

0321374457

Componenti del gruppo di lavoro ASL...

Daniele Ceriotti Dirigente Medico SC SPreSAL (sostituto referente PP8) referente sorveglianza sanitaria

Alessandra Cutri CPSS S.C. SpreSAL



8.1 Ridefinizione del coordinamento degli attori istituzionali

Rendicontazione delle attività realizzate nel 2025 a livello locale

Si veda azione 6.1

8.2 Formazione, informazione, assistenza nell'ambito dei PMP

Rendicontazione delle attività realizzate nel 2025 a livello locale

Sono stati formati n. 5 operatori formati per il PMP Cancerogeno professionale in occasione dell'incontro regionale del 30/10/25. In particolare, hanno partecipato il Direttore, il coordinatore, un dirigente medico e due tecnici della prevenzione.

Attori coinvolti:

- interni all'ASL: Operatori dello SPreSAL dell'ASL Novara
- esterni all'ASL: Altri organi di vigilanza e referenti INAIL locali; SpreSAL di quadrante Soggetti della prevenzione, lavoratori, datori di lavoro, organizzazioni sindacali e datoriali, medici competenti di aziende pubbliche e private, destinatari del PMP

Indicatori di programma

Nome indicatore	Valore atteso locale 2025	Valore osservato al 31/12/2025	Motivazione eventuale scostamento
PP08_OT03_IT02 Formazione incentrata su metodologie efficaci di verifica della valutazione del rischio Realizzazione, in ogni Regione, di iniziative di formazione specifica rivolta agli operatori delle ASL e alle figure aziendali della prevenzione	Partecipazione di almeno 2 operatori SPreSAL per ogni ASL Formazione alle figure della prevenzione delle imprese target del PMP scelto eventualmente ed ulteriormente ed eventualmente coinvolte	n. 5 operatori formati per il PMP Cancerogeno professionale	

Altre attività di iniziativa locale

Il direttore e due dirigenti medici hanno partecipato all'incontro organizzato dalle ASL del quadrante nord ovest indirizzato ai medici competenti operanti nel territorio in oggetto dal titolo "La sorveglianza sanitaria efficace".



8.3 PMP Rischio cancerogeno professionale

Rendicontazione delle attività realizzate nel 2025 a livello locale

Sono stati formati n. 5 operatori formati per il PMP Cancerogeno professionale in occasione dell'incontro regionale del 30/10/25. In particolare, hanno partecipato il Direttore, il coordinatore, un dirigente medico e due tecnici della prevenzione.

Monitoraggio di n. 5 imprese che non hanno aderito al PMP Cancerogeni pari al 5% delle imprese assegnate nel piano di vigilanza e n. 2 imprese che hanno aderito pari al 2,5% del valore di imprese non aderenti;

Trasmessi i dati locali relativi alla valutazione di efficacia dei PMP ai coordinatori dei GdL.

Verificata l'applicazione delle buone pratiche sulla sorveglianza sanitaria in n. 7 imprese per il PMP Rischio cancerogeno professionale nell'ambito dell'attività di vigilanza per i PMP;

Compilato il dato su tale verifica nelle schede relative ai PMP e trasmesso le informazioni entro le tempistiche previste a livello regionale

Attori coinvolti:

- interni all'ASL: Operatori dello SPreSAL dell'ASL Novara
- esterni all'ASL: Altri organi di vigilanza e referenti INAIL locali; SpreSAL di quadrante Soggetti della prevenzione, lavoratori, datori di lavoro, organizzazioni sindacali e datoriali, medici competenti di aziende pubbliche e private, destinatari del PMP

Indicatori di programma

Nome indicatore	Valore atteso locale 2025	Valore osservato al 31/12/2025	Motivazione eventuale scostamento
PP08_OS01_IS01 Piano Mirato di Prevenzione come misura di contrasto ad infortuni e malattie professionali	Monitoraggio nell'ambito dell'attività di vigilanza dell'attuazione del PMP "Rischio cancerogeno professionale" in almeno il 5% delle imprese che non hanno aderito al PMP Compilazione del dato su tale monitoraggio nelle schede relative ai PMP e trasmissione delle informazioni entro le tempistiche previste a livello regionale	Monitoraggio di n. 5 imprese che non hanno aderito al PMP Cancerogeni pari al 5% delle imprese assegnate nel piano di vigilanza e n. 2 imprese che hanno aderito pari al 2,5% del valore di imprese non aderenti; Compilato il dato su tale verifica nelle schede relative ai PMP e trasmesso le informazioni entro le tempistiche previste a livello regionale	
PP08_OS02_IS02 Sorveglianza Sanitaria Efficace Promozione della qualità, dell'appropriatezza e dell'efficacia della sorveglianza sanitaria preventiva e periodica svolta dai medici competenti (artt. 25, 40, 41 e 42 Dlgs 81/08)	Verifica dell'applicazione delle buone pratiche sulla sorveglianza sanitaria nell'ambito dell'attività di vigilanza per il PMP Compilazione del dato su tale verifica nelle schede relative al PMP e trasmissione delle informazioni entro le tempistiche previste a livello regionale	Verifica dell'applicazione delle buone pratiche sulla sorveglianza sanitaria in n. 7 imprese per il PMP "Rischio cancerogeno professionale" nell'ambito dell'attività di vigilanza per il PMP Compilato il dato su tale verifica nelle schede relative ai PMP e trasmesso le informazioni entro le tempistiche previste a livello regionale	



8.4 PMP patologie professionali dell'apparato muscolo-scheletrico

PMP non attivato dallo SPRESAL dell'ASL NO

8.5 PMP rischio stress correlato al lavoro

PMP non attivato dallo SPRESAL dell'ASL NO

8.6 PMP azione equity-oriented

Rendicontazione delle attività realizzate nel 2025 a livello locale

Per la rendicontazione delle attività si veda quanto indicato all'azione 8.3.

Percentuale di microimprese mantenuta.

117 microimprese coinvolte nel PMP Cancerogeno professionale su 170 imprese totali (65%)

Attori coinvolti:

- interni all'ASL: Operatori dello SPreSAL dell'ASL Novara
- esterni all'ASL: Altri organi di vigilanza e referenti INAIL locali; SpreSAL di quadrante Soggetti della prevenzione, lavoratori, datori di lavoro, organizzazioni sindacali e datoriali, medici competenti di aziende pubbliche e private, destinatari del PMP

Indicatori di programma

Non previsti

Obiettivi e indicatori di processo

Obiettivo di processo	Indicatore di processo	Valore atteso locale 2025	Valore osservato al 31/12/2025	Motivazione eventuale scostamento
Selezione di almeno il 20% di microimprese all'interno del campione di imprese target del PMP	% microimprese all'interno del campione di imprese target del PMP	Mantenimento di almeno il 20% di microimprese nei PMP	Percentuale mantenuta. 117 microimprese coinvolte nel PMP Cancerogeno professionale su 170 imprese totali (65%)	



PP 9 AMBIENTE, CLIMA E SALUTE

Rendicontazione 2025

Referente/i locale/i del programma ASL

Edoardo Moia

Direttore S.C. SISP

edoardo.moia@asl.novara.it

Componenti del gruppo di lavoro ASL

Lorenzo Galvani – Dirigente Biologo SISP (sostituto referente PP9)

Fabrizia Risi – Dirigente Medico SISP

Maria Elisa Renna – Dirigente Medico SISP

Marco Bo – Dirigente Biologo SISP

Renato Giardina – T.d.P. referente Reach regionale Ambiente, Clima e Salute Pierlorenzo Cali –
Coordinatore T.d.P. SISP

Thellenza Kalemi – Dirigente Medico SISP

Emanuele Ignotti – Direttore S.C. SIAN

Responsabili SUAP del territorio

ARPA Piemonte – Dipartimento Territoriale Nord-Est

Provincia di Novara



9.1 Consolidamento della rete regionale integrata Ambiente e Salute ed elaborazione di programmi di attività intersettoriali

Rendicontazione delle attività realizzate nel 2025 a livello locale

Nel corso del 2025, il personale del Dipartimento di Prevenzione ha garantito il supporto alle iniziative regionali del programma "Ambiente, Clima e Salute", contribuendo al rafforzamento del raccordo tra il livello regionale e il livello territoriale e con la partecipazione del personale ASL ad attività di aggiornamento e formazione.

È stata inoltre assicurata l'attività di supporto alle amministrazioni locali (Comuni e Province) attraverso la partecipazione a Tavoli Tecnici, Conferenze dei Servizi e l'espressione di pareri su tematiche di rilevante impatto ambientale e sanitario. Questo ha permesso di consolidare la sinergia tra politiche sanitarie ed extra-sanitarie, promuovendo interventi finalizzati alla riduzione dell'esposizione ai fattori di rischio ambientali.

Il SISP ha operato in maniera coordinata con gli altri servizi del Dipartimento di Prevenzione (SIAN, SPreSAL e SIAV) per ottimizzare le attività di tutela della salute collettiva a valenza ambientale dialogando con gli enti istituzionali impegnati sui temi Ambiente, Clima e Salute.

Nell'ambito delle attività di vigilanza di competenza del SISP, in conformità con il "Documento di indirizzo 2025 relativo alle attività di competenza SISP" (Allegato B), sono stati realizzati interventi specifici volti a promuovere la salubrità degli ambienti indoor ad alta frequentazione pubblica, con particolare attenzione alle strutture scolastiche, alle strutture ricettive e agli impianti natatori. La rendicontazione annuale sarà puntualmente trasmessa alla Regione.

Personale dirigente e tecnico ha partecipato alle riunioni, organizzate dalla Regione, del 08/05/2025 (Riunione online referenti locali) e del 02/10/2025 (La tutela e la sicurezza della salute pubblica negli impianti natatori) e all'incontro di presentazione dell'Atlante Aria e Salute del 25/11/2025.

Per "l'Implementazione delle attività di Salute, Ambiente, Biodiversità e Clima presso i Dipartimenti di Prevenzione, in sinergia con la Sicurezza negli Ambienti di Lavoro" come da D.D. della Regione Piemonte n. 120/A1409/2024 del 25/02/2024, è stato costituito un rapporto di lavoro a tempo determinato di dirigente biologo a supporto di tali attività.

Attori coinvolti

- interni all'ASL: Tdp, Dirigente Biologo, Dirigente Medico
- esterni all'ASL: personale tecnico di ARPA, Comuni, Provincia

Obiettivi e indicatori di processo

Obiettivo di processo	Indicatore di processo	Valore atteso locale 2025	Valore osservato al 31/12/2025	Motivazione eventuale scostamento
Rafforzamento del coordinamento tra il livello	Incontri periodici tra il livello regionale e il livello locale e tra le ASL	Partecipazione di almeno 1 referente (locale/tecnico) alle iniziative proposte dal livello regionale	N. 2 referenti + 4Tdp (locale/tecnico) hanno partecipato alle iniziative proposte dal livello	



regionale e il livello locale e tra ASL		(vedi sopra punto 1 e 4)	regionale (vedi sopra punto 1 e 4)	
	Orientamento delle attività di vigilanza secondo le priorità regionali	Realizzazione di almeno 5 sopralluoghi in strutture scolastiche (vedi sopra punto 2)	Effettuati n. 16 sopralluoghi in strutture scolastiche	
	Orientamento delle attività di vigilanza secondo le priorità regionali	Realizzazione di almeno 2 interventi di campionamento per la verifica del rischio legionellosi presso strutture ricettive e/o natatorie (vedi sopra punto 2)	Effettuati n. 5 interventi di campionamento per la verifica del rischio legionellosi presso strutture 3 (ricettive e/o natatorie)	
	Orientamento delle attività di vigilanza secondo le priorità regionali	Realizzazione di almeno 1 intervento di controllo su apparecchiature radiogene (ionizzanti) utilizzando gli orientamenti contenuti nelle check list regionali (vedi sopra punto 2)	Effettuati n. 1 interventi di controllo su apparecchiature radiogene (ionizzanti) utilizzando gli orientamenti contenuti nelle check list regionali	
	Orientamento delle attività di vigilanza secondo le priorità regionali	Realizzazione di almeno 1 intervento di controllo su apparecchiature laser utilizzando gli orientamenti contenuti nelle check list regionali (vedi sopra punto 2)	Effettuati n. 3 interventi di controllo su apparecchiature laser utilizzando gli orientamenti contenuti nelle check list regionali	
	Disponibilità di report annuali di attività delle ASL sui temi "Ambiente, clima e salute"	Rendicontazione delle attività svolte attraverso la compilazione delle tabelle secondo le indicazioni regionali (vedi sopra punto 3)	La rendicontazione delle attività è stata effettuata attraverso la compilazione dei format regionali ed è stata trasmessa in data 05/02/2025	



9.2 Programma formativo sulle tematiche ambiente, clima e salute per operatori del SSN in cooperazione con il SNPA

Rendicontazione delle attività realizzate nel 2025 a livello locale

Nel corso del 2025, l'ASL di Novara ha garantito il sostegno operativo dei referenti locale e tecnico, con l'obiettivo di rafforzare la cooperazione tra il livello regionale e il livello territoriale nel campo della formazione su ambiente, clima e salute.

L'ASL ha assicurato la partecipazione del proprio personale ai percorsi formativi regionali, contribuendo al miglioramento delle competenze degli operatori sanitari e tecnici sui temi dell'epidemiologia ambientale, della valutazione dell'impatto sanitario e della gestione del rischio chimico.

Attori coinvolti

- interni all'ASL: TdP, Dirigente Biologo, Dirigente Medico
- esterni all'ASL: Regione Piemonte

Indicatori di programma

Nome indicatore	Valore atteso locale 2025	Valore osservato al 31/12/2025	Motivazione eventuale scostamento
PP09_OT02_IT03 Formazione Operatori Sanitari e Sociosanitari ed Operatori esterni al SSN Disponibilità di un programma di interventi di formazione sui temi ambiente, clima e salute, compresa la valutazione di impatto ambientale e sanitario, epidemiologia ambientale e tossicologia ambientale, comunicazione del rischio, temi della valutazione e gestione del rischio chimico, ecc., per operatori interni al SSN (con particolare riferimento ai MMG, PLS) e operatori del SNPA, anche attraverso modalità via web (FAD)	Partecipazione ad almeno 1 percorso formativo da parte di almeno 1 operatore per ASL	N. 2 operatori hanno partecipato ad almeno 1 percorso formativo	

Obiettivi e indicatori di processo

Obiettivo di processo	Indicatore di processo	Valore atteso locale 2025	Valore osservato al 31/12/2025	Motivazione eventuale scostamento
Formazione Operatori Sanitari e Sociosanitari ed Operatori esterni al SSN	Realizzazione del corso inerente il "Documento di indirizzo per la valutazione della salutogenicità dell'ambiente urbano"	Partecipazione di almeno 1 operatore per ASL	N. 3 operatori hanno partecipato al corso tenutosi a Torino in data 18/12/2025	
Formazione Operatori Sanitari e Sociosanitari ed Operatori esterni al SSN	Realizzazione del corso "La sicurezza delle apparecchiature laser in campo medico ed estetico"	Partecipazione di almeno 1 operatore per ASL	N. 3 operatori hanno partecipato al corso tenutosi a Torino nelle date 20/02/2025 e/o 22/05/2025	
Formazione Operatori Sanitari e Sociosanitari ed Operatori esterni al SSN	Realizzazione/partecipazione al corso annuale di aggiornamento rivolto agli Ispettori del "NTR Sicurezza Chimica"	Partecipazione da parte degli Ispettori dell'NTR	Non valutabile	L'obiettivo non prevedeva il coinvolgimento di questa ASL.



Formazione Operatori Sanitari e Sociosanitari ed Operatori esterni al SSN	Realizzazione/partecipazione al corso di aggiornamento, anche in modalità FAD, sulla sicurezza chimica	Partecipazione di almeno 1 operatore per ASL	N. 0 operatori hanno aderito ad iniziative di aggiornamento sulla sicurezza chimica che si sono svolte a Torino nelle date 18 e 19/06/2025	Il Dipartimento di Prevenzione, a cui è stata inviata la nota di convocazione, non ha potuto individuare la persona da inviare al corso in oggetto; si auspica che per le prossime occasioni, le comunicazioni possano essere inoltrate anche ai referenti del Programma "Ambiente e salute".
	Realizzazione evento formativo-operativo di aggiornamento sulle modalità di campionamento e controllo di matrici REACH-CLP, BPR e cosmetici	Partecipazione di almeno 1 operatore per ASL	N. 4 operatori hanno aderito all'evento formativo-operativo di aggiornamento svoltosi a Torino in data 7/3/2025	



9.4 Programmi di controllo in materia di sicurezza chimica e formazione sul tema della valutazione e gestione del rischio chimico

Rendicontazione delle attività realizzate nel 2025 a livello locale

Nel corso del 2025, l'ASL di Novara ha garantito la partecipazione del proprio personale alle attività di formazione previste a livello regionale, con particolare riferimento ai corsi richiamati all'Azione 9.2, rafforzando le competenze degli operatori nell'ambito della sicurezza chimica e della gestione del rischio.

Parallelamente, sono stati effettuati tutti i campionamenti programmati in conformità con le indicazioni regionali, con particolare riferimento alla verifica delle restrizioni previste dall'Allegato XVII del Regolamento REACH, attraverso il controllo delle matrici di interesse. Inoltre, sono stati eseguiti campionamenti sui prodotti cosmetici, secondo le direttive stabilite per il monitoraggio della sicurezza dei prodotti immessi sul mercato.

Contestualmente, è stato aggiornato il censimento degli stabilimenti di produzione cosmetica presenti sul territorio, in linea con le comunicazioni ricevute dal settore regionale competente. La mappatura facilita il monitoraggio delle attività produttive e migliora la capacità di intervento in caso di criticità emergenti nel settore della sicurezza chimica.

Attori coinvolti

- interni all'ASL: TdP, Dirigente Biologo, Dirigente Medico
- esterni all'ASL: personale tecnico di ARPA, Comuni, Provincia

Indicatori di programma

Nome indicatore	Valore atteso locale 2025	Valore osservato al 31/12/2025	Motivazione eventuale scostamento
PP09_OS02_IS04 Programmazione e realizzazione interventi di controllo in materia di sicurezza chimica trasversale agli ambienti di vita e di lavoro, e su prodotti immessi sul mercato <i>Formalizzazione di un Programma annuale regionale di controllo in materia di sicurezza chimica, trasversale agli ambienti di vita e di lavoro, e su prodotti immessi sul mercato</i>	Attuazione di quanto previsto dal programma regionale di controllo e campionamento	L'ASL ha effettuato n. 2 controlli su aziende con l'NTR e n. 25 campionamenti di articoli REACH e cosmetici	
PP09_OT02_IT03 Formazione Operatori Sanitari e Sociosanitari ed Operatori esterni al SSN	Partecipazione ad almeno 1 percorso formativo da parte di almeno 1 operatore per ASL (<i>coincide con il terzo e quinto indicatore di processo dell'azione 9.2</i>)	N. 4 operatori che hanno aderito ad iniziative di aggiornamento sulla sicurezza chimica che si sono svolte a Torino nelle date 7/3/2025 e 18-19/6/2025	



Obiettivo e indicatore di processo

Obiettivo di processo	Indicatore di processo	Valore atteso locale 2025	Valore osservato al 31/12/2025	Motivazione eventuale scostamento
Aggiornamento stratificazione dei rischi connessi ai prodotti cosmetici	Mappatura stabilimenti di produzione cosmetici	Compilazione della mappatura con gli eventuali aggiornamenti presenti sul territorio secondo le indicazioni regionali	L'aggiornamento della mappatura è stata effettuata attraverso la compilazione del format regionale ed è stata trasmessa in data 05/02/2025	



9.7 Partecipazione a tavoli regionali sulla tematica Urban Health

Rendicontazione delle attività realizzate nel 2025 a livello locale

Nel 2025, l'ASL di Novara ha continuato a svolgere il proprio ruolo di Ente competente in materia ambientale, con particolare riferimento alle attività del Servizio Igiene e Sanità Pubblica (SISP), contribuendo ai procedimenti ambientali attivati sul territorio di competenza attraverso un processo di condivisione con i vari stakeholder e integrazione intra-dipartimentale.

Durante l'anno, il SISP ha ricevuto 10 richieste di partecipazione a Conferenze dei Servizi o richieste di parere relativi a Verifica di assoggettabilità a VAS e Valutazione Ambientale Strategica (VAS), garantendo una risposta in 9 occasioni. L'ASL ha così fornito il proprio contributo alla valutazione di progetti e strumenti di pianificazione che presentavano implicazioni per la salute pubblica e l'impatto ambientale. Pur non essendo stati richiesti contributi per l'adozione dei PUMS, si è posta particolare attenzione nell'ambito degli altri procedimenti al tema della mobilità sostenibile, fornendo contributi che promuovessero la walkability. Tale iniziativa è coerente con l'indicatore P09_OS03_IS07 "Urban health", sia dell'indicatore PP05_OS01_IS01 "Piani Urbani di Mobilità Sostenibile" previsto nel PP5, azione 5.1 che prevede l'espressione di parere nei procedimenti di VAS relativi ai PUMS o alle varianti ai piani regolatori comunali che interessino la mobilità. L'attività svolta ha quindi permesso di consolidare il ruolo dell'ASL come ente tecnico di riferimento nella valutazione delle politiche di sviluppo urbano, con particolare attenzione agli impatti sulla salute collettiva e alla promozione di ambienti di vita sostenibili.

E' stato tempestivamente nominato nuovo Mobility Manager aziendale che ha partecipato nel mese di novembre alla formazione regionale specifica. Nella nuova funzione il Mobility Manager ha già provveduto a diffondere tra tutti i dipendenti le opportunità per una mobilità sostenibile, con particolare riguardo agli abitanti del Comune di Novara; ha provveduto inoltre a diffondere il questionario predisposto dal Mobility Manager del comune per la raccolta di esigenze e criticità in vista dell'aggiornamento del Piano Annuale Spostamento Casa-Lavoro. Il personale SISP ha partecipato inoltre ad eventi organizzati sul tema.

Attori coinvolti

- interni all'ASL: TdP, Dirigente Biologo, Dirigente Medico
- esterni all'ASL: personale tecnico di ARPA, Comuni, Provincia

Indicatori di programma

Nome indicatore	Valore atteso locale 2025	Valore osservato al 31/12/2025	Motivazione eventuale scostamento
PP09_OS03_IS07 Urban health Partecipazione a tavoli tecnici inter istituzionali di valutazione dei programmi/progetti dedicati a rigenerazione urbana/urban health/mobilità sostenibile ecc., finalizzati a promuovere ambienti "salutogenici"	Espressione di parere nei procedimenti di VAS relativi a PUMS o a varianti dei piani regolatori comunali che interessino la mobilità, avviati sul territorio di competenza* *v. azione 5.1	N. 10 pareri espressi su 11 procedimenti di VAS relativi a PUMS o a varianti dei piani regolatori comunali sulla mobilità, avviati sul territorio di competenza	



9.8 Strumenti condivisi per la valutazione della salutogenicità dell'ambiente urbano a supporto dell'espressione di pareri (*azione equity-oriented*)

Rendicontazione delle attività realizzate nel 2025 a livello locale

Il SISP ha garantito la partecipazione di personale dirigente e tecnico al corso organizzato dalla Regione "Documento di indirizzo per la valutazione della salutogenicità dell'ambiente urbano". La stretta collaborazione con il gruppo regionale ha favorito un processo di formazione a cascata a livello locale, garantendo la diffusione delle conoscenze e delle metodologie tra gli operatori del SISP. Tale approccio ha contribuito a consolidare le competenze in materia di valutazione ambientale, rafforzando la capacità dell'ASL di fornire un supporto tecnico-scientifico nei procedimenti di VAS.

Attori coinvolti

- interni all'ASL: TdP, Dirigente Biologo, Dirigente Medico
- esterni all'ASL: Regione Piemonte

Indicatori di programma

Nome indicatore	Valore atteso locale 2025	Valore osservato al 31/12/2025	Motivazione eventuale scostamento
PP09_OT05_IT05 Lenti di equità Prosecuzione sperimentazione locale	Utilizzo del documento nei territori coinvolti per almeno 6 mesi (vedi sopra punto 1)	Non valutabile	L'obiettivo non prevedeva il coinvolgimento di questa ASL
PP09_OT05_IT05 Lenti di equità Formazione e confronto degli operatori	Partecipazione al percorso formativo da parte di almeno 1 operatore per ASL (vedi sopra punto 2)	N.3 operatori hanno partecipato al corso tenutosi a Torino in data 18/12/2025	



9.10 Campagne di sensibilizzazione sui rischi da radiazioni

Rendicontazione delle attività realizzate nel 2025 a livello locale

Il SISP ha garantito la partecipazione del personale dirigente, tecnico e infermieristico al percorso di formazione “Accrescere le competenze genitoriali”.

Le altre iniziative regionali non hanno previsto il coinvolgimento di questa ASL.

Attori coinvolti

- interni all’ASL: TdP, Dirigente Biologo, Dirigente Medico

Indicatori di programma

Nome indicatore	Valore atteso locale 2025	Valore osservato al 31/12/2025	Motivazione eventuale scostamento
PP09_OT04_IT04 Iniziative/strumenti/materiali per informare e sensibilizzare la comunità e gli operatori sanitari sugli stili di vita ecosostenibili e la riduzione degli impatti diretti e indiretti dei cambiamenti climatici sulla salute Disponibilità di almeno un programma di interventi di informazione e sensibilizzazione rivolti agli operatori sanitari ed al pubblico volti a promuovere stili di vita ecosostenibili e ridurre gli impatti diretti e indiretti dei cambiamenti climatici sulla salute	Partecipazione di almeno 1 operatore agli eventi informativi dedicati al rischio radon nei Comuni afferenti al territorio ASL	Non valutabile	L’obiettivo non prevedeva il coinvolgimento di questa ASL



9.11 Sistema informativo regionale relativo alle acque destinate al consumo umano e strategie per migliorare la conoscenza dei rischi nella filiera idropotabile

Rendicontazione delle attività realizzate nel 2025 a livello locale

- Prosecuzione dell'utilizzo del sistema informativo in uso e collaborazione per proposte di revisione e implementazione: Nel corso del 2025 è proseguito l'utilizzo del nuovo sistema informativo acque in uso al fine di consentire l'interoperabilità con il nuovo sistema informativo centralizzato AnTeA (Anagrafe Territoriale dinamica delle Acque potabili). Nel caso in cui si siano evidenziate delle criticità il tecnico informatico incaricato dalla Regione ha provveduto alla risoluzione dell'anomalia o all'aggiornamento del sistema.
- Partecipazione alle attività della sottocommissione regionale acque potabili da parte degli operatori delle ASL individuati: E' proseguita la partecipazione alle attività della sottocommissione regionale acque potabili da parte di operatori del SIAN (medici e Tecnici della Prevenzione). In particolare a fine ottobre è stata organizzata dalla Regione Piemonte una video call con tutte le ASL piemontesi al fine di illustrare le modalità di compilazione di una tabella excel dove inserire dei dati relativi a tutti i punti di attingimento degli acquedotti di propria competenza in condivisione con i Gestori.

Una volta completata la tabella sarà trasmessa in Regione per l'aggiornamento del Sistema AnTeA.

Attori coinvolti

- interni all'ASL: Medici e Tecnici della Prevenzione SIAN
- esterni all'ASL: Gestore Acquedotto



9.12 Accordi inter-istituzionali per interventi di valutazione dello stato di salute della popolazione in aree ad elevata pressione ambientale

Rendicontazione delle attività realizzate nel 2025 a livello locale

L'azione non prevedeva il coinvolgimento di questa ASL.

Obiettivo e indicatore di processo

Obiettivo di processo	Indicatore di processo	Valore atteso locale 2025	Valore osservato al 31/12/2025	Motivazione eventuale scostamento
Promuovere il supporto tecnico scientifico per orientare le azioni di valutazione di impatto sanitario nelle aree ad elevata pressione ambientale	Definizione di percorsi di orientamento per la scelta delle azioni da intraprendere	Partecipazione delle ASL interessate agli incontri dei tavoli, ove richiesto dal livello regionale	Non valutabile	L'obiettivo non prevedeva il coinvolgimento di questa ASL



9.14 Programma di comunicazione e sensibilizzazione finalizzato a promuovere stili di vita ecosostenibili e ridurre gli impatti dei cambiamenti climatici sulla salute

Rendicontazione delle attività realizzate nel 2025 a livello locale

E' stata promossa la divulgazione del materiale informativo predisposto dalla Regione sulla mobilità sostenibile secondo le modalità definite a livello regionale.

Attori coinvolti

- interni all'ASL: interni all'ASL: TdP, Dirigente Biologo, Dirigente Medico, URE

Indicatori di programma

Nome indicatore	Valore atteso locale 2025	Valore osservato al 31/12/2025	Motivazione eventuale scostamento
PP09_OT04_IT04 Iniziativa/strumenti/materiali per informare e sensibilizzare la comunità e gli operatori sanitari sugli stili di vita ecosostenibili e la riduzione degli impatti diretti e indiretti dei cambiamenti climatici sulla salute Disponibilità di almeno un programma di interventi di informazione e sensibilizzazione rivolti agli operatori sanitari ed al pubblico volti a promuovere stili di vita ecosostenibili e ridurre gli impatti diretti e indiretti dei cambiamenti climatici sulla salute	Diffusione del materiale predisposto secondo le modalità che saranno definite a livello regionale	Diffusione del materiale predisposto a livello regionale in data 16-22 settembre	



PP 10 MISURE PER IL CONTRASTO DELL'ANTIBIOTICO-RESISTENZA

Rendicontazione 2025

Referente/i locale/i del programma ASL NO:

Arabella Fontana

Direttore Medico Presidio Ospedaliero

Presidio Ospedaliero di Borgomanero – ASL NO

arabella.fontana@asl.novara.it

Componenti del gruppo di lavoro ASL NO:

Federico Pagnoni Dirigente Medico SC DMPO Borgomanero (sostituto referente PP10)

Cristina Rossi Direttore SC Farmacia Ospedaliera PO Borgomanero

Bruno Bacchetta CPSSI – ICI Ospedaliero SC DiPSa

Michela Andreoletti CPSI – ICI Territoriale SC DiPSa

Maria Luisa Zanetti CPSI SC DMPO Borgomanero (fino al 30/11/2025)

Mario Iannucci CPSI SC DMPO Borgomanero

Elena Costanti Dirigente Veterinario SSD SIAV Area C

Claudia Marini Dirigente Medico SC Medicina Interna PO Borgomanero



10.1 Integrazione dei Piani regionali dedicati o che intersecano il tema del contrasto alle AMR e del loro monitoraggio

Rendicontazione delle attività realizzate nel 2025 a livello locale

Per le ASL e AO-AOU:

- La relazione delle attività 2024 prevista dagli obiettivi ed indicatori aziendali GLICA 2024 è stata redatta su apposito form inviato dalla Regione ed inviata alla Direzione Sanità e Welfare della Regione Piemonte con nota prot. 3619/25 del 06/06/2025. Siamo in attesa di ricevere il form della Regione Piemonte per la rendicontazione delle attività 2025.
- La composizione dei gruppi di lavoro è stata trasmessa alla Regione Piemonte attraverso la programmazione 2025 del PP10 (azione 10.1) e viene riportata nella presente rendicontazione (vedasi 10.1 attori coinvolti interni all'ASL NO). Con mail del 12/12/2025 ore 11:23 è stato inoltre comunicato al gruppo di lavoro regionale l'aggiornamento delle figure per l'anno 2026 (in particolare la sostituzione della CPSI Maria Luisa Zanetti con il CPSI Mario Iannucci e dell'ICI Ospedaliero Bruno Bacchetta con la nuova ICI Ospedaliera Federica Zoleo).
- L'ASL NO ha redatto il Piano Aziendale per il contrasto a ICA/AMR 2025 secondo gli obiettivi e relativi indicatori organizzativi e di processo aziendali emanati dal GLICA della Regione Piemonte (ricevuti con nota 16037/A1409D del 09/07/2025): tale piano è stato approvato con Deliberazione del Direttore Generale ASL NO n. 529 del 08/08/2025 e successiva rettifica n. 547 del 19/08/2025. Le attività svolte in ASL NO nel corso dell'anno 2025 si sono incentrate, coerentemente con quanto previsto dal Piano aziendale, in quattro principali ambiti di intervento e in particolare:
 - Organizzazione e gestione: è stato attuato il sistema di obiettivi e indicatori aziendali, deliberato il piano aziendale annuale e sono state aggiornate le procedure aziendali in adeguamento alla sentenza della Cassazione n. 6386/2023 come previsto dal piano di lavoro 2025, è stato redatto il medesimo piano di lavoro per l'anno 2026;
 - Sorveglianza: ASL NO ha aderito alle sorveglianze AR-ISS, ALERT, batteriemie da K. Pneumoniae e E. Coli resistenti ai carbapenemi (CRE), monitoraggio emocolture, tasso di incidenza di batteriemie in CVC e VAP nelle terapie intensive dell'Azienda (GiViTI), infezioni del sito chirurgico (interventi chirurgici di colecistectomia, chirurgia del colon-retto, artroplastica dell'anca e del ginocchio, taglio cesareo);
 - Prevenzione e controllo: incontrate le Strutture per acuti del privato accreditato, eseguiti audit di applicazione delle procedure regionali nelle RSA, svolta l'attività di antimicrobial-stewardship in collaborazione col gruppo di lavoro GLAS (monitoraggio consumi DDD come previsto da indicatori regionali e obiettivi del Direttore Generale, è in corso una nuova analisi su un campione di almeno 50 cartelle in merito alla congruenza prescrittiva di antibioticoterapia rispetto al manuale di terapia empirica regionale con confronto rispetto agli anni 2023 e 2024, realizzato manuale di terapia antibiotica empirica territoriale con gruppo di lavoro interaziendale), eseguiti i controlli ambientali per Legionella e sicurezza dei flussi di aria nel blocco operatorio, organizzata la campagna vaccinale antinfluenzale per gli operatori sanitari 2025-2026;
 - Informazione e formazione: ASL NO ha aderito alla giornata mondiale dell'igiene delle mani (5 maggio) e alla giornata europea per l'uso consapevole degli antibiotici (18 novembre) per l'anno 2025, è stato organizzato un incontro rivolto alla popolazione a tema in data 18/11/2025 in collaborazione con la Lega dei Diritti del Malato, sono stati predisposti corsi di formazione relativi all'appropriatezza prescrittiva antibiotica rivolti a MMG e corsi di antibioticoresistenza, isolamenti e igiene delle mani rivolti a tutti gli operatori sanitari e in particolare a infermieri e OSS del territorio oltre che agli operatori sanitari delle strutture del privato accreditato per acuti e delle RSA private accreditate.

Solo per le ASL:

- La figura di responsabile aziendale della funzione specifica delle ICA/AMR e quella di referente del PP10 del Piano Regionale di Prevenzione coincidono con la figura del Presidente CICA.



Attori coinvolti

- interni all'ASL:

Riferimento: Deliberazioni Direttore Generale n.401 del 04/08/2021 e n.100 del 16/02/2024

Responsabile aziendale ICA/Presidente CICA

ICI ospedaliero e territoriale

ISRI dell'UPRI

CICA

Referente: Presidente CICA/Responsabile della prevenzione del rischio ICA

Componenti:

- Direttore SC SISP
- Dirigente Medico Microbiologo
- Direttore SC Farmacia Ospedaliera
- Direttore SC Anestesia e Rianimazione
- Referente Gruppo di Lavoro Multidisciplinare Antimicrobial Stewardship
- Direttore Dipartimento Area Chirurgica
- CPSS Coordinatore Dipartimento Materno-Infantile
- CPSS Coordinatore Strutture Residenziali a Gestione Diretta e Supervisore CAVS
- Responsabile SS Coordinamento Cure Primarie e Specialistiche
- ICI Ospedaliero e Territoriale
- Medico Competente
- Infettivologo (in convenzione)

Gruppo di Lavoro antimicrobial stewardship (GLAS)

Referente: Dirigente Medico SC Medicina Interna

Componenti:

- Dirigente Medico Microbiologo
- Dirigente Medico Direzione Medica P.O. (DMPO)
- Dirigente Medico del Dipartimento Chirurgico
- Dirigente Medico Distretto
- Dirigente Medico del Servizio di Igiene e Sanità Pubblica
- Dirigente Farmacista SC farmacia Ospedaliera
- Direttore Farmacia Territoriale
- Dirigente Veterinario
- Rappresentanti MMG e PLS, convocati su specifici temi

Gruppo di Lavoro PP10 – PLP

Referente: Presidente CICA/Responsabile della prevenzione del rischio ICA

Sostituto Referente: Dirigente Medico Direzione Medica P.O.

Componenti:

- Direttore Farmacista SC Farmacia Ospedaliera
- ICI Ospedaliero
- ICI Territoriale
- Infermiere Direzione Medica P.O.
- Dirigente Veterinario
- Dirigente Medico SC Medicina Interna

Gruppo di Lavoro Sorveglianza ICA nelle RSA

Referente: Dirigente Medico Distretto

Componenti:

- ICI Territoriale
- Dirigente Medico del Servizio di Igiene e Sanità Pubblica
- Responsabile SSD Vigilanza
- Rappresentante della Farmacia Territoriale e MMG delle RSA, convocati su temi specifici

Task Force promozione vaccini

Referente: Medico competente

Componenti:

- Dirigente Medico Direzione Medica P.O.
- Dirigente Medico del Servizio di Igiene e sanità Pubblica



- Infermiere Direzione Medica P.O.
- Infermiere DiPSa
- Clinici e coordinatori delle strutture ospedaliere e territoriali, convocati su specifici temi

Settore formazione della SSD Governo Clinico e Risk management

Dipartimento di Prevenzione SSD Igiene degli allevamenti e delle produzioni zootecniche – SIAV Area C

- esterni all'ASL:
 - Direttori Sanitari delle strutture private accreditate
 - Direttori Sanitari/MMG delle RSA private accreditate
 - Personale sanitario delle strutture private accreditate e delle RSA private accreditate

Indicatori di programma

Nome indicatore	Valore atteso locale 2025	Valore osservato al 31/12/2025	Motivazione eventuale scostamento
PP10_OS01_IS05 Sorveglianza e monitoraggio (d)_procedure Sviluppo di procedure regionali omogenee per indagini intersettoriali in caso di individuazione di batteri patogeni resistenti negli esseri umani, negli animali e nei prodotti alimentari	Studio di fattibilità della procedura regionale	Indicatore non valutabile	Procedura regionale non sviluppata.

Obiettivi e indicatori di processo

Obiettivo di processo	Indicatore di processo	Valore atteso locale 2025	Valore osservato al 31/12/2025	Motivazione eventuale scostamento
Prosecuzione del processo di integrazione dei gruppi regionali dedicati alle ICA-AMR e delle attività per le aree umana e veterinaria	Presenza di atti di aggiornamento dei gruppi	Comunicazione di eventuali modifiche/ aggiornamenti della composizione dei gruppi e delle figure dedicate a ICA/AMR/PLP per area umana e veterinaria	Le modifiche / aggiornamenti sono stati comunicati come rendicontato in azione 10.1	
Prosecuzione del processo di integrazione e coordinamento tra le pianificazioni, l'operatività e il monitoraggio ICA, AMR e il PRP/PLP	Integrazione organizzativa e operativa tra le figure di Responsabile aziendale della funzione ICA/AMR e di Referente PP10, ove non coincidenti	Evidenza dell'integrazione organizzativa e operativa tra le figure e comunicazione di eventuali modifiche/aggiornamenti del nominativo e ove non raggiunto, recupero dell'indicatore	L'integrazione è stata raggiunta come rendicontato in azione 10.1	



Piano Locale di Prevenzione ASL NO Rendicontazione 2025



Attuazione delle attività previste nel sistema regionale degli obiettivi e indicatori aziendali dedicati alle ICA-AMR (sistema "indicatori GLICA")	Presenza di obiettivi e indicatori aziendali ICA-AMR 2025	Attuazione sistema obiettivi e indicatori aziendali ICA-AMR 2025	Obiettivi e indicatori rendicontati	
--	---	--	-------------------------------------	--



10.2 Sviluppo della sorveglianza degli isolamenti di laboratorio AR_ISS

Rendicontazione delle attività realizzate nel 2025 a livello locale

- In recepimento delle indicazioni regionali e attuazione dell'attività locale richiesta, ASL NO ha proseguito con la sorveglianza dell'AMR secondo le indicazioni fornite dal gruppo di lavoro regionale. Come comunicato in riunione del 24/11/2025 e con mail del 12/12/2025 ore 17:45 i dati non sono stati caricati sulla piattaforma GEMINI in quanto non più necessario.
Al fine di potenziare la cooperazione tra ASL NO e strutture del privato accreditato nella lotta alle ICA e AMR, in continuità con quanto programmato nel 2024 con l'istituzione del Tavolo Tecnico ASL NO – Strutture Private Accreditate, si è tenuto un incontro tra gruppo operativo ristretto del CICA, Farmacie Ospedaliera e Territoriale e Direttori Sanitari delle strutture private in data 20/11/2025. Nel corso dell'incontro tutte le strutture hanno relazionato in merito all'attività svolta durante l'anno riguardante le azioni di contrasto alle ICA e AMR (tra cui la sorveglianza CRE, sorveglianza dei germi ALERT, monitoraggio del consumo di gel idroalcolico, sorveglianza delle infezioni chirurgiche, formazione del personale e igiene delle mani). Durante l'incontro si è concordato di condividere le procedure di interesse, i protocolli e il piano di contrasto in merito a ICA e AMR, il manuale di terapia è stato concordato come attività condivisa da inserire nel programma annuale di ciascuna struttura la sorveglianza dell'igiene delle mani e la sperimentazione dell'App SpeedyAudit come già in essere in ASL NO. L'incontro è stato verbalizzato.
- ASL NO ha aderito alla sorveglianza regionale ALERT secondo le modalità descritte dall'Allegato B degli obiettivi e relativi indicatori organizzativi e di processo aziendali emanati dal GLICA della Regione Piemonte per l'anno 2025. L'esito della sorveglianza è stato trasmesso via mail in data 29/01/2026 ore 16:03 in attuazione a quanto previsto dal medesimo allegato. Nel corso dell'anno 2025 sono stati discussi gli esiti della sorveglianza dell'anno precedente e i parziali in corso di raccolta dell'anno in corso alle riunioni ristrette del gruppo operativo CICA (GOR) e alle riunioni del GLAS. Le criticità osservate nella compilazione del form sono state commentate e trasmesse alla Regione Piemonte in occasione della relazione sugli indicatori GLICA anno 2024 invita con nota prot. 36194/25 del 06/06/2025. Non essendo variato il form nell'anno 2025 si confermano le medesime criticità già commentate.

Attori coinvolti

- interni all'ASL:
Referente aziendale ICA/AMR, sostituto referente PP10, infermiere UPRI, ICI ospedaliero e territoriale, Laboratorio di Microbiologia, Sistema Informativo, Gruppo di Lavoro PP10, GLAS
- esterni all'ASL:
Direttori Sanitari delle strutture private accreditate

Indicatori di programma

Nome indicatore	Valore atteso locale 2025	Valore osservato al 31/12/2025	Motivazione eventuale scostamento
PP10_OS01_IS01 Sorveglianza e monitoraggio (a) Adesione regionale al sistema di sorveglianza dell'AMR in ambito umano, secondo le indicazioni del Ministero della Salute	Adesione e proseguimento della sorveglianza (ARISS)	La ASL ha aderito e proseguito la sorveglianza ARISS	
PP10_OS01_IS02 Sorveglianza e monitoraggio (b) Percentuale di strutture di ricovero pubbliche e private accreditate incluse nel sistema di sorveglianza dell'antibiotico-resistenza in ambito umano: (N. strutture	Adesione del 100% delle strutture di ricovero, pubbliche e private accreditate, al sistema di sorveglianza delle AMR in ambito umano	Il 100% delle strutture di ricovero ha aderito al sistema di sorveglianza delle AMR in ambito umano	



di ricovero per acuti aderenti alla sorveglianza dell'AMR) / (N. totale delle strutture di ricovero per acuti) x 100			
PP10_OS01_IS03 Sorveglianza e monitoraggio (c) Sviluppo di procedure regionali di accreditamento per i laboratori pubblici partecipanti alla sorveglianza, omogenee tra le Regioni	Sviluppo di procedure regionali di accreditamento per i laboratori pubblici partecipanti alla sorveglianza (standard 2023 da recuperare. In attesa di indicazioni nazionali)	Indicatore non valutabile	<i>In attesa di indicazioni nazionali</i>
PP10_OS01_IS04 Sorveglianza e monitoraggio (d)_laboratori % laboratori regionali (pubblici e privati) coinvolti nella sorveglianza dell'AMR su animali da produzione	Esiti censimento organizzato da Accredia su richiesta del Ministero della Salute	Indicatore non valutabile	Assenza esiti censimento richiesto da Ministero della Salute ad Accredia

Obiettivi e indicatori di processo

Obiettivo di processo	Indicatore di processo	Valore atteso locale 2025	Valore osservato al 31/12/2025	Motivazione eventuale scostamento
Avvio della Sorveglianza regionale ALERT	Attivazione della sperimentazione della sorveglianza	Valutazione risultati integrazione Sorveglianza ALERT	La ASL ha aderito alla sorveglianza ALERT e ha commentato le criticità osservate nella compilazione del form	



10.3 Sviluppo sorveglianza degli enterobatteri resistenti ai carbapenemi (ex sorveglianza CPE)

Rendicontazione delle attività realizzate nel 2025 a livello locale

- Le strutture di ricovero per acuti e riabilitazione del privato accreditato identificate con nota regionale prot. 41416/A1413C del 10/12/2020 (IRCCS Maugeri di Veruno, Casa di Cura I Cedri di Fara Novarese, Casa di Cura San Gaudenzio di Novara) e di lungodegenza (Casa di Cura San Carlo di Arona) hanno partecipato alla sorveglianza CRE anche per l'anno 2025 in continuità con quanto già fatto negli anni precedenti. Alle strutture era già stato fornito supporto tecnico in caso di criticità e richiesto di aderire alla sorveglianza rispettivamente con nota prot. 80282/22 del 15/12/2022 a casa di Cura San Carlo, nota port. 80287/22 del 15/12/2022 a Casa di Cura San Gaudenzio e nota prot. 80290/22 del 15/12/2022 a Casa di Cura I Cedri di Fara Novarese. Al fine di potenziare la cooperazione tra ASL NO e tali strutture è stato istituito nel 2024 un Tavolo Tecnico ASL NO – Strutture Private Accreditate che si è mantenuto attivo anche per l'anno 2025. Nel corso dell'anno 2025 ASL NO, all'interno del tavolo, ha fornito supporto e condiviso procedure e protocolli al fine di migliorare il contrasto a ICA e AMR sul territorio. In particolare, nel 2025 si evidenzia:
 - Incontro svolto con le strutture private accreditate invitate alla partecipazione della sorveglianza CRE in data 20/11/2025. Nel corso dell'incontro tutte le strutture hanno relazionato in merito all'attività svolta durante l'anno (tra cui la sorveglianza CRE) e sono state assunte decisioni circa la programmazione dell'attività 2026 (per maggiore dettaglio vedere quanto descritto all'azione 10.2). L'incontro è stato verbalizzato.
 - In occasione di tale incontro e successivamente in data 22/12/2025 è stato ricordato via mail a tutte le strutture insistenti sul territorio ASL NO di caricare in piattaforma i dati della sorveglianza CRE o di comunicare a sanita.pubblica@regione.piemonte.it e al referente locale del PP10 i casi di zero reporting. In data 30/01/2026 la Casa di Cura I Cedri di Fara Novarese ha dato comunicazione via mail di zero reporting secondo tali modalità.
 - Si elencano di seguito le strutture private accreditate presenti sul territorio ASL NO: IRCCS Maugeri di Veruno, Casa di Cura I Cedri di Fara Novarese, Casa di Cura San Gaudenzio di Novara e Casa di Cura San Carlo di Arona. Tutte le menzionate strutture partecipano alla Sorveglianza CRE-ISS (100% delle strutture accreditate insistenti sul territorio di pertinenza), in continuità con quanto già in essere negli anni precedenti.
- Nel corso del 2025 è proseguita nel Presidio Ospedaliero SS Trinità di Borgomanero, unico ospedale a gestione diretta della ASL NO, la sorveglianza ed il controllo delle CRE tramite effettuazione del tampone di screening rettale. Già dall'anno 2020 viene chiesto ai reparti di applicare sistematicamente le norme di cui alla Circolare del Ministero della Salute N. 35470 del 06/12/2019. Tutti i nuovi casi di batteriemie da CRE (15 casi) verificatisi nel 2025 sono stati registrati sulla piattaforma ISS dedicata ed il relativo report annuale verrà condiviso nella prossima seduta plenaria CICA prevista nel primo trimestre 2026.

Attori coinvolti

- interni all'ASL:

Referente ICA/AMR, sostituto referente PP10, infermiere UPRI, ICI ospedaliero e territoriale, Laboratorio di Microbiologia, Referente dell'area veterinaria per il contrasto a AMR, gruppo di lavoro PP10, operatori SpreSAL

- esterni all'ASL:

Direttori Sanitari delle strutture private accreditate



Indicatori di programma

Nome indicatore	Valore atteso locale 2025	Valore osservato al 31/12/2025	Motivazione eventuale scostamento
PP10_OS01_IS10 Sorveglianza e monitoraggio (e) % di strutture di ricovero in cui è stata effettivamente attivata la sorveglianza dei CRE, con un grado di copertura >90% (verificata attraverso lo “zero reporting” oppure attraverso l’incrocio con il flusso informatico regionale dei laboratori ove disponibile)	Prosecuzione della sorveglianza CRE (ex CPE) con incremento rispetto all’anno precedente e caricamento dati in piattaforma	L’ASL ha proseguito la sorveglianza CRE per il 2025 con l’unico ospedale a gestione diretta (PO Borgomanero) L’ASL ha caricato i dati su apposita piattaforma.	

Obiettivi e indicatori di processo

Obiettivo di processo	Indicatore di processo	Valore atteso locale 2025	Valore osservato al 31/12/2025	Motivazione eventuale scostamento
Integrazione Sorveglianza Umana - veterinaria	Gestione isolamento positivi in allevamenti animali	Studio di fattibilità della procedura regionale	Indicatore non valutabile	Procedura regionale non sviluppata



10.4 Prevenzione e controllo delle AMR e ICA sul territorio e nelle RSA (equity oriented)

Rendicontazione delle attività realizzate nel 2025 a livello locale

- Con delibera del Direttore Generale n. 100 del 16/02/2024 (costituzione dei gruppi di lavoro satellite del CICA) sono state effettuate modifiche/aggiornamenti della composizione dei gruppi e delle figure responsabili per i monitoraggi ICA/AMR come già comunicato nel 2024. La composizione dei gruppi di lavoro è stata trasmessa alla Regione attraverso la programmazione 2025 del PP10 (azione 10.1) e viene riportata nella presente rendicontazione (azione 10.1 attori coinvolti interni all'ASL NO). Con mail del 12/12/2025 ore 11:23 è stato inoltre comunicato al gruppo di lavoro regionale l'aggiornamento delle figure per l'anno 2026 (si veda azione 10.1 per maggior dettaglio).
- La funzione dedicata alla sorveglianza, prevenzione e controllo del rischio infettivo (ICA/AMR) – deliberazione del Direttore Generale n. 401 del 04/08/2021 – si avvale di due infermieri ICI (uno per l'ospedale e uno per il territorio) e di un infermiere ISRI nell'ambito dell'unità per il rischio infettivo ospedaliero che rappresenta l'anello di raccordo ospedale-territorio così come da indicazioni del Piano Pandemico 2021-2023 (DGR n. 7-3122 del 23/04/2021); Circolare regionale n. 1950 del 06/02/2001; DD n. 725 del 15/11/2017. I nominativi sopra richiamati non hanno subito modifiche nel corso del 2025, l'aggiornamento delle figure per l'anno 2026 è stato comunicato alla Regione con mail del 12/12/2025 (si veda azione 10.1).
- La SS Prevenzione del rischio clinico correlato all'assistenza (ex SS Prevenzione e gestione del rischio clinico) afferisce alla Direzione Medica del Presidio Ospedaliero SS Trinità di Borgomanero: è una struttura che promuove le attività del CICA, coordinando l'elaborazione e l'attuazione del Programma Annuale per la Prevenzione del Rischio Infettivo; per la funzione assegnata, trasversale e di utilità comune e diffusa, come previsto dall'Atto Aziendale approvato con DGR 13-1247 del 16/06/2025, assume una valenza aziendale ed è unità funzionale in staff alla Direzione Strategica.
- ASL NO ha già aderito alla sorveglianza sulla prevalenza di ICA e consumo di antibiotici in RSA (protocollo HALT4) nel mese di giugno 2024 (campioni di 3 RSA, 240 posti letto, 234 ospiti. Nessun ospite è risultato in terapia antibiotica al momento dell'osservazione e nessuno presentava segni o sintomi riferibili a ICA). Pertanto, ASL NO non è stata ulteriormente coinvolta nel corso del 2025 da parte del livello regionale.
- Nel corso del 2025 sono proseguiti gli audit di monitoraggio dell'applicazione e qualità delle procedure regionali rivolte alle RSA, in continuità con quanto svolto nei precedenti anni. Nel 2025 sono stati condotti 19 audit in 19 RSA private accreditate, che si aggiungono ai 10 audit su 9 RSA già condotti nel 2023-2024. Gli audit delle restanti 11 RSA sono stati programmati e calendarizzati nel corso del 2026. Al termine di ogni audit è stato predisposto un piano di miglioramento e un report analitico finale sulle criticità maggiormente riscontrate. Il questionario regionale di gradimento sulle procedure è stato compilato dal 100% delle strutture private accreditate insistenti sul territorio ASL NO (39 RSA su 39), come già rendicontato nel 2024.

Attori coinvolti

- interni all'ASL: Referente ICA/AMR, ICI ospedaliero e territoriale, infermiere UPRI, Gruppo di Lavoro aziendale Sorveglianza in RSA, gruppo di lavoro aziendale antimicrobial stewardship, gruppo di lavoro PP10
- esterni all'ASL: Direttori Sanitari RSA privato accreditato convenzionato



Indicatori di programma

Nome indicatore	Valore atteso locale 2025	Valore osservato al 31/12/2025	Motivazione eventuale scostamento
PP10_OT04_IT04 Lenti di equità Funzione AMR-ICA e rete ISRI territoriale	Porre la funzione dedicata alla sorveglianza, prevenzione e controllo del rischio infettivo (ICA/AMR) in staff alla direzione aziendale. Individuare e dedicare un ISRI, nell'ambito dell'unità per il rischio infettivo ospedaliero, che dovrà raccordarsi con il territorio	La funzione dedicata alla sorveglianza, prevenzione e controllo del rischio infettivo (ICA/AMR) è stata posta in staff alla direzione aziendale. È stato identificato e dedicato un ISRI, nell'ambito dell'unità per il rischio infettivo ospedaliero, che dovrà raccordarsi con il territorio	
Adozione procedure prevenzione e controllo AMR-ICA in RSA	Identificazione punti critici osservati. Disponibilità di un report analitico finale	È stato predisposto un report analitico finale	

Obiettivi e indicatori di processo

Obiettivo di processo	Indicatore di processo	Valore atteso locale 2025	Valore osservato al 31/12/2025	Motivazione eventuale scostamento
Sorveglianza mediante Prevalenza delle ICA e del consumo di antibiotici in un campione rappresentativo di RSA	Partecipazione alla sorveglianza Europea e Nazionale	Adesione alla sorveglianza da parte delle RSA (gestione diretta delle ASL) non inserite nella sorveglianza HALT4 2025	Solo per le ASL non inserite nella sorveglianza HALT4 2024: ASL NO è stata inserita nella sorveglianza HALT4 nel 2024	



10.5 Sorveglianza e controllo delle Infezioni Correlate all'Assistenza

Rendicontazione delle attività realizzate nel 2025 a livello locale

- Nel corso del 2025 è stata data attuazione al Piano Aziendale per il contrasto alle ICA/AMR 2025 dell'ASL NO in continuità con il Programma Aziendale 2024, tenendo conto delle criticità rilevate e discusse nelle riunioni plenarie del CICA, delle indicazioni del GLICA ricevute con nota prot. 16037/A1409D del 09/07/2025, degli Indicatori del Programma 10 del vigente Piano Locale di Prevenzione dell'ASL No, degli Obiettivi del Direttore Generale per l'anno 2025 (DGR 16-817 del 24/02/2025) e degli Indicatori dell'azione 15 del Programma regionale per la gestione del rischio clinico e la sicurezza dei pazienti 2023-2025 (DD 2005/A1400B/2023 del 28/12/2023).
In particolare, in riferimento all'azione 10.5, sono state mantenute attive le sorveglianze dei germi Alert (prodotti 12 report mensili trasmessi ai reparti e trasmesso l'esito della sorveglianza via mail in data 29/01/2026 in attuazione a quanto previsto dall'Allegato B degli indicatori GLICA), delle infezioni del sito chirurgico (i dati saranno rendicontati in piattaforma al termine del periodo di follow-up con sintesi nella relazione GLICA), delle batteriemie in catetere vascolare e VAP nelle terapie intensive (i dati saranno rendicontati in piattaforma GiViTI entro i tempi previsti dalla sorveglianza con sintesi nella relazione GLICA), del consumo di gel idroalcolico (esiti trasmessi via mail in data 11/02/2026 ore 16:13 come richiesto da nota prot. 2599 del 30/01/2026), delle batteriemie da CRE (vedi azione 10.3) come da indicazioni regionali. Sono inoltre stati oggetto di monitoraggio i consumi di antibiotici in ambito ospedaliero e territoriale (vedi azione 10.6), l'adesione alla corretta igiene delle mani (1564 rilevazioni effettuate con App SpeedyAudit, di cui 1076 conformi per modi e tempi al corretto lavaggio), il monitoraggio della Legionella sulla rete idrica (eseguiti i controlli presso il Presidio Ospedaliero di Borgomanero e Territoriale di Arona come previsto da linee guida, nessun caso di legionellosi nosocomiale rilevato), i flussi d'aria nel blocco operatorio (eseguiti 2 monitoraggi in conformità ai requisiti regionali), la sorveglianza CRE (vedi azione 10.3). Infine, ASL NO ha compilato il Framework WHO di autovalutazione sull'igiene delle mani e ha aderito alla giornata mondiale dell'igiene delle mani e alla giornata europea per l'uso consapevole degli antibiotici (vedi azione 10.7)
- Il CICA si è riunito in specifici incontri per discutere i dati di sorveglianza e i progressi nel controllo delle ICA/AMR (24/03/2025, 07/07/2025 e 18/12/2025). Al momento tutti gli indicatori previsti dal GLICA sono oggetto di monitoraggio. Dal momento che gli indicatori GLICA, PNCAR e PLP sempre più richiedono il coinvolgimento del territorio nel controllo di ICA e AMR si è ritenuto indispensabile anche per il 2025 proseguire, in continuità col 2024, col coinvolgimento in seduta plenaria di programmazione e rendicontazione di figure rappresentative dell'ospedale (Direttori dei Dipartimenti) e del territorio (Direttori di Distretto, Farmacia Territoriale, SIAV C, Commissione di Vigilanza), oltre a rSPP e al Referente aziendale del Rischio Clinico, alcune delle quali inserite in altri Tavoli di Lavoro sui medesimi argomenti (es. PLP PP10, PL12, Piano Cronicità) in modo da assicurare il concorso di tutta l'ASL nel perseguimento degli obiettivi per la lotta alle ICA e il necessario raccordo di altri programmi col Programma Aziendale ICA/AMR. Inoltre, ogni referente dei gruppi di lavoro satellite (vedi attori coinvolti azione 10.1) ha relazionato ad ogni incontro circa lo stato di avanzamento lavori delle attività affidate. I dati annuali sono stati raccolti secondo i tempi previsti e discussi nelle sedute plenarie del CICA e, per competenza, negli incontri operativi dei gruppi di lavoro satellite e saranno rendicontati alla Regione Piemonte tramite la relazione sugli indicatori GLICA, come di consueto.
- La composizione del Comitato per il controllo delle Infezioni correlate all'Assistenza deliberato con atto del Direttore Generale n. 401 del 04/08/2021 e arricchito dai gruppi satellite operativi con delibera n. 100 del 16/02/2024 non ha subito modifiche. Per l'anno 2026 le modifiche del personale sono state comunicate a Regione Piemonte con mail del 12/12/2025 come descritto nelle azioni 10.1 e 10.4.



Attori coinvolti

- interni all'ASL: Referente ICA/AMR, CICA, infermiere UPRI, farmacia Ospedaliera e Territoriale, ICI ospedaliero e territoriale, Laboratorio di Microbiologia, referente GiViTI aziendale, Gruppi di Lavoro satellite del CICA, URE
- esterni all'ASL: Direttori Sanitari delle strutture private accreditate e delle RSA del privato accreditato

Indicatori di programma

Nome indicatore	Valore atteso locale 2025	Valore osservato al 31/12/2025	Motivazione eventuale scostamento
PP10_OS01_IS11 Sorveglianza e monitoraggio (f) Partecipazione regionale ad almeno tre sorveglianze delle infezioni correlate all'assistenza come da indicazioni del Ministero della Salute, definendo un piano progressivo di sviluppo della sorveglianza regionale	Partecipazione ad almeno tre sorveglianze delle infezioni correlate all'assistenza	L'ASL ha partecipato a n. 8 sorveglianze (Alert, Snich2, GiViTI, CSIA, CRE, DDD ospedale, DDD territorio, igiene mani)	
PP10_OS01_IS12 Sorveglianza e monitoraggio (g) Comitati per il Controllo delle infezioni correlate all'assistenza (CC-ICA) che producono un report annuale sulle infezioni correlate all'assistenza: (N. CC-ICA che producono un report annuale sulle infezioni correlate all'assistenza/(N. totale CC-ICA) x 100	Report annuale sulle infezioni correlate all'assistenza da parte dei CC-ICA	Il CC-ICA dell'ASL ha elaborato il report annuale sulle ICA	
PP10_IS01_IS16 Prevenzione delle Infezioni Correlate all'Assistenza (ICA) (a) Esistenza di un Comitato per il controllo delle Infezioni correlate all'assistenza in tutti gli ospedali pubblici	Aggiornamento annuale della composizione	Il CIO-CICA non ha variato la propria composizione (delibera n. 401 del 04/08/2021 e integrazione delibera n. 100 del 16/02/2024)	
PP10_IS01_IS17 Prevenzione delle Infezioni Correlate all'Assistenza (ICA) (b) Istituzione di un sistema regionale di monitoraggio del consumo di prodotti idroalcolici per l'igiene delle mani	Adesione al monitoraggio del consumo prodotti idroalcolici per l'igiene delle mani	L'ASL ha aderito al monitoraggio del consumo prodotti idroalcolici per l'igiene delle mani	
PP10_OT03_IT03 Comunicazione sull'uso appropriato di antibiotici Esistenza di un programma regionale annuale di informazione e comunicazione basato sulle evidenze, coordinato con le azioni nazionali e le indicazioni del PNCAR	Attuazione delle attività previste a livello regionale	L'ASL ha aderito alle iniziative regionali di comunicazione (5 maggio e 18 novembre)	



10.6 Monitoraggio del consumo degli antibiotici

Rendicontazione delle attività realizzate nel 2025 a livello locale

In riferimento all'azione 10.6 ASL NO ha effettuato in particolare le seguenti attività:

- **Mantenimento/implementazione delle attività di antibiotico-stewardship:** Prosegue da parte del gruppo di lavoro antimicrobial stewardship il monitoraggio del consumo degli antibiotici a cura della SC Farmacia Ospedaliera e SC Farmacia Territoriale secondo le indicazioni del GLICA, del PNCAR e degli Obiettivi del Direttore Generale (obiettivo 4.I DGR 16-817 del 24/02/2025). Il dato ufficiale sui consumi estraibile da piattaforma PADDI è ad oggi disponibile solo per i primi 11 mesi del 2025, pertanto ASL NO ha provveduto a condurre l'analisi sull'intero anno con dati interni forniti dalle Farmacie Ospedaliera e Territoriale. Il dato verrà successivamente confrontato con PADDI non appena sarà disponibile l'intero anno. A livello territoriale si sono registrati i seguenti consumi: consumo J01 sistemici 135,17 DDD/1000 abitanti/die, J01CR02 56,67, J01MA 10,64, J01CR+J01CA 1382 prescrizioni/1000 bambini, J01 1517 prescrizioni/1000 bambini, rapporto tra molecole ad ampio spettro e spettro ristretto 8,88 DDD/1000 abitanti/die (22,23 nell'anno 2022). I consumi si sono ridotti rispetto al 2024 e si è registrata una riduzione del 60% rispetto al 2022 circa il rapporto tra molecole ad ampio spettro e spettro ristretto. A livello ospedaliero si sono registrati i seguenti consumi: J01 sistemici 81,76 DDD/100 giorni di degenza (94,1 nel 2024), carbapenemi 2,62 (+4,18% rispetto al 2022) e fluorochinoloni 6,55 (-15,78% rispetto al 2022). A seguito di verifica circa la coerenza del trattamento empirico effettuato con le indicazioni del manuale di Terapia Empirica Regionale su un campione di 50 cartelle di area medica e critica del 2024 è emersa una congruità prescrittiva pari al 56%, dato in miglioramento rispetto alla precedente analisi. La principale discrepanza riscontrata nel 2023 riguardo l'associazione con azitromicina nel trattamento delle polmoniti acquisite in comunità non è stata più riscontrata, indice del buon recepimento della formazione specifica fatta nel corso del 2025. Per questo motivo e in continuità con l'anno 2024, la presentazione del manuale e dei risultati dell'indagine è stata inserita in apposito modulo all'interno della programmazione del modulo C del corso ICA PNRR MISSIONE 6 COMPONENTE 2 SUB INVESTIMENTO 2.2 (b) al fine di promuovere l'uso e consultazione del manuale. È attualmente in corso una nuova analisi su un campione di almeno 50 cartelle di area medica e critica per l'anno 2025 con confronto rispetto alle precedenti analisi i cui risultati saranno presentati in seduta plenaria del CICA prevista per il primo trimestre 2025. Rispetto ai precedenti anni, come deciso in seduta plenaria del CICA, verrà richiesto un maggior coinvolgimento dei clinici nell'analisi delle cartelle, affinché, con la guida dal referente GLAS, ci sia partecipazione attiva nel processo di crescita e consapevolezza sul corretto uso degli antibiotici.
- **Messa a disposizione dei dati locali al fine delle attività di Antimicrobial Stewardship:** I dati sono stati raccolti secondo i tempi previsti e discussi nelle sedute plenarie del CICA e, per competenza, negli incontri operativi del gruppo di lavoro satellite GLAS e saranno rendicontati alla Regione Piemonte tramite la relazione sugli indicatori GLICA, come di consueto. Le iniziative svolte nel corso del 2025 sono state programmate sulla base dell'andamento dei consumi di antibiotici, dei dati raccolti e delle criticità segnalate. A livello territoriale sono stati mantenuti gli accordi con MMG in continuità col 2024 (delibera n. 635 del 16/10/2025) circa il contrasto all'antimicrobico resistenza. È stato costituito il gruppo interaziendale ASL NO – ASL VC – AOU Novara "Antimicrobial Stewardship Territoriale" (delibera n. 271 del 14/04/2025) che ha realizzato un Manuale di Terapia Antibiotica Empirica Territoriale avvalendosi di MMG, medici clinici, infettivologi, medici di direzione medica, farmacisti. Tale documento è stato poi condiviso e pubblicizzato in un corso ECM rivolto agli MMG dal titolo "Promozione dell'utilizzo appropriato degli antibiotici in Medicina Generale". Tale corso si è svolto in due edizioni in data 08/11/2025 a Novara e 15/11/2025 a Borgomanero e ha visto la partecipazione di 101 MMG (54% del totale in ASL NO). Il manuale è attualmente in fase di delibera. A livello ospedaliero è proseguito da parte del GLAS il monitoraggio dell'appropriatezza prescrittiva di fluorochinoloni e carbapenemi (142 richieste di cui 120 su antibiogramma e 19 su base empirica conforme al manuale) e antibiotici reserve (4 richieste, tutte su prescrizione infettivologica). Infine, ASL NO ha aderito alla settimana per l'uso consapevole degli antibiotici (vedi azione 10.7).
- È stato predisposto il report locale del consumo di antibiotici, secondo le consuete modalità con verifiche periodiche. I dati sono stati sintetizzati nei punti precedenti di questa rendicontazione. Il dato finale verrà come di consueto trasmesso alla Regione tramite la relazione sugli indicatori GLICA.



- Tutte le strutture di ricovero pubbliche (Presidio Ospedaliero di Borgomanero) e private accreditate (vedi azione 10.3) aderiscono ai sistemi di sorveglianza alle AMR.

Attori coinvolti

- interni all'ASL: Referente ICA/AMR, gruppo di lavoro aziendale antimicrobial stewardship, gruppo interaziendale ASL NO – ASL VC – AOU Novara “Antimicrobial Stewardship Territoriale” (sostituito referente PP10, Farmacia Territoriale, referente GLAS, Medicina Interna), ICI ospedaliero e territoriale, infermiere UPRI, Laboratorio di Microbiologia, Sistema Informativo, Farmacia Ospedaliera e Territoriale, SIAV Area C, URE
- esterni all'ASL: Direttori Sanitari delle strutture private accreditate, Direttori Farmacie insistenti sul territorio ASL NO, MMG, PLS, gruppo interaziendale ASL NO – ASL VC – AOU Novara “Antimicrobial Stewardship Territoriale” (MMG, PLS, Malattie Infettive, Malattie dell'Apparato Respiratorio, Direzione Medica)

Indicatori di programma

Nome indicatore	Valore atteso locale 2025	Valore osservato al 31/12/2025	Motivazione eventuale scostamento
PP10_OS01_IS02 Sorveglianza e monitoraggio (b) Percentuale di strutture di ricovero pubbliche e private accreditate incluse nel sistema di sorveglianza dell'antibiotico-resistenza in ambito umano: (N. strutture di ricovero per acuti aderenti alla sorveglianza dell'AMR) / (N. totale delle strutture di ricovero per acuti) x 100	Adesione del 100% delle strutture di ricovero pubbliche e private accreditate al sistema di sorveglianza delle AMR in ambito umano	Il 100% delle strutture di ricovero ha aderito al sistema di sorveglianza delle AMR in ambito umano	
PP10_OS01_IS06 Sorveglianza e monitoraggio dell'impiego degli antibiotici in ambito veterinario (d): A Restituzione annuale, da parte della Regione alle Aziende Sanitarie, di informazioni relative al consumo di antibiotici in ambito umano e veterinario, al fine di ottemperare agli obiettivi di riduzione dei consumi previsti dal PNCAR e successive versioni	Report annuale	L'ASL ha ricevuto e visionato un report sui consumi di antibiotici in ambito veterinario (vedi azione 10.9). È stato redatto un report sui consumi di antibiotici in ambito umano	



10.7 Promozione del buon uso degli antibiotici in ambito umano

Rendicontazione delle attività realizzate nel 2025 a livello locale

- In occasione della Settimana mondiale sulla resistenza antimicrobica sono state realizzate le seguenti iniziative: ASL NO ha diffuso tramite i canali ufficiali un comunicato stampa redatto dal gruppo di lavoro antimicrobial stewardship. Contestualmente sono stati diffusi due allegati: uno in ambito umano, già realizzato nel 2023 e riproposto, circa la campagna AWaRe promossa dall'OMS e una brochure informativa in ambito veterinario circa il corretto uso degli antibiotici negli animali da allevamento. Il materiale diffuso è visionabile alla pagina <https://www.asl.novara.it/it/campagna-promozione-salute/18-novembre-2025-giornata-europea-per-luso-consapevole-antibiotici> mentre il comunicato stampa è visionabile alla pagina <https://www.asl.novara.it/it/comunicato-stampa/18-novembre-giornata-europea-per-luso-consapevole-antibiotici>. Infine, in data 18/11/2025 Asl Novara in collaborazione con la Lega dei Diritti del Malato ha organizzato un incontro rivolto alla cittadinanza dal titolo “Informarsi, vaccinarsi e igienizzarsi. Tre gesti per un inverno sicuro”, in cui sono stati affrontati i temi del buon uso degli antibiotici, dei vaccini e dell’igiene delle mani. I partecipanti hanno inoltre potuto prendere parte al laboratorio dell’igiene delle mani ove hanno potuto attivamente provare la sequenza OMS tramite l’uso di un box pedagogico. ASL NO ha inoltre aderito anche alla giornata mondiale dell’igiene delle mani (5 maggio) attraverso comunicato ai dipendenti diffuso a mezzo mail e tramite i canali social e ufficiali e visionabile alla pagina <https://www.asl.novara.it/it/campagna-promozione-salute/5-maggio-giornata-mondiale-delligiene-delle-mani>.
- Il corso FAD rivisto e aggiornato, e messo a disposizione a fine 2025, è stato fruito da parte degli operatori ASL e in particolare si sono iscritte al corso 14 persone di cui 5 risultano formate. Per i restanti discenti la formazione è attualmente in corso. Il corso è stato promosso ai membri GLAS e UPRI con mail del 01/12/25 e 05/12/25 e a tutto il personale dipendente con mail del 05/12/25.
- In continuità con gli anni precedenti è stata mantenuta l’attività di antibiotico-stewardship: il gruppo di lavoro antimicrobial stewardship istituito con Deliberazione del Direttore Generale ASL NO n. 454 del 27/12/2019 e ampliato con successiva delibera n. 100 del 16/02/2024, si è riunito nel corso del 2025 in quattro occasioni (20/03/2025, 02/07/2025, 05/11/2025 e 11/12/2025) a supporto del CICA nelle azioni di controllo delle AMR previste dal piano aziendale di controllo ICA/AMR, dagli indicatori GLICA e dalle indicazioni del PNCAR. I principali ambiti di attività (monitoraggio consumi antibiotici, redazione manuale di terapia antibiotica empirica territoriale, monitoraggio dell’appropriatezza prescrittiva in conformità al manuale regionale e degli antibiotici reserve e realizzazione di corsi di formazione per operatori e informazione per la cittadinanza) sono descritti alle azioni 10.6, 10.7 e 10.8. Come rendicontato in azione 10.3, l’attività di contrasto a ICA e AMR si estende anche alle strutture di ricovero del privato accreditato e tutte le strutture di ricovero, sia pubbliche (Presidio Ospedaliero di Borgomanero) che private accreditate (IRCSS Maugeri di Veruno, Casa di Cura I cedri di Fara Novarese, Casa di Cura San Gaudenzio di Novara, Casa di Cura San Carlo di Arona) aderiscono ai sistemi di sorveglianza alle AMR.

Attori coinvolti

- interni all’ASL: Referente ICA/AMR, sostituto referente PP10, gruppo di lavoro aziendale antimicrobial stewardship, ICI ospedaliero e territoriale, infermiere UPRI, Settore Formazione SSD GoCRiM, URE
- esterni all’ASL: Direttori Sanitari delle strutture private accreditate



Indicatori di programma

Nome indicatore	Valore atteso locale 2025	Valore osservato al 31/12/2025	Motivazione eventuale scostamento
PP10_OS01_IS02 Sorveglianza e monitoraggio (b) Percentuale di strutture di ricovero pubbliche e private accreditate incluse nel sistema di sorveglianza dell'antibiotico-resistenza in ambito umano: (N. strutture di ricovero per acuti aderenti alla sorveglianza dell'AMR) / (N. totale delle strutture di ricovero per acuti) x 100	Adesione del 100% delle strutture di ricovero pubbliche e private accreditate al sistema di sorveglianza delle AMR in ambito umano	Il 100% delle strutture di ricovero ha aderito al sistema di sorveglianza delle AMR in ambito umano	
PP10_OS01_IS15 Promozione dell'uso appropriato di antibiotici in ambito umano (c) Esistenza di un team/gruppo multidisciplinare responsabile di programmi di Antimicrobial stewardship (AS) in tutte le Aziende sanitarie/Ospedali: (N Aziende sanitarie/Ospedali in cui è stato predisposto un programma di AS) / (N. totale Aziende sanitarie-Ospedali) x 100	Esistenza di un team/gruppo multidisciplinare responsabile di programmi di Antimicrobial stewardship (AS) in tutte le Aziende sanitarie/Ospedaliere	È presente un team/gruppo multidisciplinare responsabile di programmi di Antimicrobial stewardship (AS) nell'ASL NO	
PP10_OT02_IT02 Formazione sull'uso appropriato di antibiotici. Presenza di offerta formativa progettata e gestita insieme alla Scuola, alle Università e agli Ordini professionali	Fruizione corso FAD predisposto dalla Regione (10.7) Promozione dell'adesione al corso formativo FAD "Antibioticoresistenza ed il buon uso dell'antibiotico - Corso base di antibiogramma, principi di farmacocinetica e farmacodinamica erogato dalla Regione (10.8) (corso FAD accreditato a novembre 2025) <i>(aggiornamento e prosecuzione dell'attività dell'anno 2023)</i>	N. 14 operatori (di cui 5 formati) coinvolti nella sorveglianza ICA/AMR hanno fruito del corso FAD	
PP10_OT03_IT03 Comunicazione sull'uso appropriato di antibiotici Esistenza di un programma regionale annuale di informazione e comunicazione basato sulle evidenze, coordinato con le azioni nazionali e le indicazioni del PNCAR	Adesione alle iniziative promosse dal livello regionale	L'ASL ha aderito alle iniziative regionali di comunicazione in occasione della settimana mondiale sulla resistenza antimicrobica	



10.8 Promozione del buon uso degli antibiotici in ambito umano

Rendicontazione delle attività realizzate nel 2025 a livello locale

- È stata promossa l'adesione degli operatori al corso di formazione relativo alle Infezioni ospedaliere (Moduli D e A, Moduli B e C) in ottemperanza alle iniziative progettuali del PNRR Missione 6. Al 31/12/2025 risultano formati 576 iscritti ai Moduli A+B+C e 27 iscritti al Modulo D di cui 14 membri CICA identificati con delibera n. 401 del 04/08/2021 (>100% del target ASL NO finale previsto per 31/12/2026). Nel corso del 2025, secondo le scadenze dettate dal PNRR Missione 6, sono state calendarizzate in data 21/01/2025, 06/02/2025, 18/02/2025, 10/03/2025, 19/03/2025 e 08/04/2025 ed effettuate 6 edizioni dei Moduli B e C del "Corso di formazione sulle infezioni correlate all'assistenza in ambito ospedaliero" che si aggiungono alle 6 edizioni organizzate nell'anno 2024 (e rendicontate lo scorso anno). Complessivamente, al 31/12/2025 risultano formati 590 operatori sanitari in ASL NO pari a >100% del target complessivo di 564 da raggiungere entro il 31/12/2026 e ai target intermedi di 294 formati entro il 31/03/2025 e 519 formati entro il 31/12/2025.
- È stato effettuato il monitoraggio della partecipazione e della qualità del corso (Modulo A): Il monitoraggio della partecipazione al Modulo A e ai Moduli B, C e D è stato supervisionato a cura dell'Incaricato al Monitoraggio e Supervisore dei corsi ICA, figura istituita nel 2024 su incarico della Direzione Generale al fine di monitorare il raggiungimento dei target previsti dal PNRR. Sono stati redatti complessivamente 75 report di monitoraggio relativi alla partecipazione dei corsi. La valutazione di qualità del corso Modulo A è stata compilata dai partecipanti su piattaforma ISS. Come già indicato in fase di rendicontazione 2024, ASL NO non dispone di tale dato e non è stato possibile ottenerlo. Considerato che era requisito obbligatorio per il superamento del corso è ragionevole supporre che il 100% dei formati (576) abbia compilato il questionario di gradimento. ASL NO dispone degli esiti del questionario di gradimento dei corsi Modulo C e Modulo B. Tali corsi sono stati generalmente apprezzati con voto medio pari a 9/10 in tre edizioni e 8/10 nelle altre tre edizioni, in linea col gradimento delle 6 edizioni del 2024.
- È stata promossa l'adesione degli operatori al corso FAD regionale: vedere quanto rendicontato al secondo punto dell'azione 10.7.
- Oltre ai sopracitati corsi, ASL NO ha messo a disposizione per gli operatori sanitari dipendenti ospedalieri e territoriali e per gli operatori sanitari degli istituti di cura privati accreditati e delle RSA private accreditate i seguenti corsi: Igiene delle mani (43 formati), Gestione degli isolamenti e del rischio infettivo in reparto (73 formati), antibiotico-resistenza (39 formati). Infine, è stato organizzato un corso di formazione in presenza specifico per OSS delle RSA del privato accreditato, suddiviso in due edizioni per favorirne la partecipazione. Oltre a lezioni frontali è stato organizzato un modulo pratico con uso del box pedagogico per la corretta igiene delle mani. Sono stati formati 44 operatori sanitari delle RSA, appartenenti a 15 delle 39 RSA insistenti sul territorio ASL NO.

Attori coinvolti

- interni all'ASL: Referente ICA/AMR, sostituto referente PP10, Settore formazione SSD GoCRiM, DiPSa, CICA, Servizio Personale, DMPO, Farmacia Ospedaliera e Territoriale, SIAV Area C, figure di supporto identificate per competenza dal CICA
- esterni all'ASL: Direttori Sanitari delle strutture private accreditate per acuti, Direttori sanitari delle RSA private accreditate, Personale sanitario delle strutture private accreditate per acuti e delle RSA private accreditate



Indicatori di programma

Nome indicatore	Valore atteso locale 2025	Valore osservato al 31/12/2025	Motivazione eventuale scostamento
PP10_OT02_IT02 Formazione sull'uso appropriato di antibiotici. Presenza di offerta formativa progettata e gestita insieme alla Scuola, alle Università e agli Ordini professionali	Fruizione corso FAD predisposto dalla Regione (10.7) Promozione dell'adesione al corso formativo FAD "Antibioticoresistenza ed il buon uso dell'antibiotico - Corso base di antibiogramma, principi di farmacocinetica e farmacodinamica erogato dalla Regione (10.8) (corso FAD accreditato a novembre 2025) (<i>aggiornamento e prosecuzione dell'attività dell'anno 2023</i>)	N. 14 operatori (di cui 5 formati) coinvolti nella sorveglianza ICA/AMR hanno fruito del corso FAD (vedi azione 10.7)	

Obiettivi e indicatori di processo

Obiettivo di processo	Indicatore di processo	Valore atteso locale 2025	Valore osservato al 31/12/2025	Motivazione eventuale scostamento
Monitoraggio attività formativa regionale prevista dal PNRR Missione 6 relativo alle Infezioni Ospedaliere	Monitoraggio adesione e qualità dell'offerta formativa	Partecipazione al corso di formazione ed effettuazione della valutazione di qualità	N. di operatori che hanno aderito al modulo A: 576/564 (>100%) % di partecipanti che hanno risposto alla valutazione della qualità: ASL NO non dispone del dato. Presumibile 576/576 (100%). Vedere azione 10.8	



10.9 Sorveglianza e monitoraggio dell'impiego degli antibiotici in ambito veterinario

Rendicontazione delle attività realizzate nel 2025 a livello locale

- L'Azienda ha mantenuto tutte le attività previste dai Piani Nazionali, che prevedono un'attività di controllo relativa all'utilizzo degli antimicrobici in Medicina Veterinaria, i controlli sull'utilizzo del farmaco, la ricerca di residui di farmaco in alimenti di origine animale e negli alimenti per gli animali, il monitoraggio delle resistenze. Come previsto è stata implementata l'attività di coordinamento dei referenti dei Servizi Veterinari con competenze su Piani di Controllo Nazionali intersettoriali ed eventualmente collegati alle tematiche dell'antimicrobico resistenza (Piani Nazionali Farmacosorveglianza, Alimentazione Animale, Ricerca dei Residui etc). Nell'anno 2025 è stata pertanto data piena attuazione a livello locale del Piano Nazionale Residui (PNR Mirato e Sorveglianza), secondo la numerosità campionaria assegnata dalla Regione Piemonte al territorio dell'ASL NO di Novara (n. 91 campionamenti in totale). Il Piano ha previsto il controllo tramite prelievo di campioni nel processo di allevamento degli animali e di prima trasformazione dei prodotti di origine animale, allo scopo di svelare i casi di somministrazione illecita di sostanze vietate, di somministrazione abusiva o impropria di sostanze autorizzate e di verificare la conformità dei residui di medicinali veterinari, di antiparassitari, nonché di agenti contaminanti per l'ambiente con i limiti massimi di residui o i tenori massimi fissati dalle normative comunitarie e nazionali.
- La valutazione del report regionale relativo al consumo di antibiotici in ambito veterinario da parte del Servizio SIAV Area C ha permesso di concentrare le attività di farmacosorveglianza in quegli allevamenti con un consumo di antimicrobici superiore alla mediana regionale/nazionale, con particolare riferimento al valore delle DDDAit/biomassa, che rappresentano un indicatore standardizzato del consumo di antimicrobici, che tiene conto di eventuali differenze di dosaggio nei principi attivi utilizzati. Il Servizio ha svolto pertanto l'attività di sorveglianza e monitoraggio dell'impiego degli antibiotici in ambito veterinario nelle aziende zootecniche sulla base della classificazione del rischio, effettuando il 100% dei sopralluoghi di farmacosorveglianza programmati. In tutti i 66 allevamenti di animali DPA controllati è stata utilizzata la Check list Ministeriale di Farmacosorveglianza ed il relativo Manuale Operativo vers. 1.3 (<https://www.classyfarm.it/veterinario-ufficiale/>) In base alle evidenze rilevate, il Veterinario Ispettore ha poi espresso per ogni allevamento anche una categorizzazione in BASSO, MEDIO o ALTO RISCHIO di ANTIBIOTICORESISTENZA, coerente con la realtà zootecnica, le condizioni di management e la situazione sanitaria dell'allevamento. Il personale ispettivo ha altresì approfondito con gli allevatori le tematiche inerenti all'utilizzo degli antimicrobici, gli indicatori di consumo annuali, nonché il corretto ausilio che le piattaforme informatiche possono dare per la valutazione integrata del rischio (ClassyFarm) e la nuova PAC. Sono stati inoltre forniti gli aggiornamenti legislativi.
- In continuità con quanto svolto durante l'anno 2024 relativamente agli animali d'affezione, anche durante l'anno 2025 il Servizio SIAV C ha sviluppato un'iniziativa locale di promozione dell'uso appropriato degli antibiotici in ambito veterinario tramite la redazione, da parte del Referente AMR (ambito CICA, GLAS e PLP-PP10), di una informativa pieghevole intitolata "ANTIBIOTICO: solo quando serve – solo quello giusto", riguardante l'utilizzo del farmaco nell'ambito dell'allevamento di animali produttori di alimenti per l'uomo, divulgato durante i controlli ufficiali di farmacosorveglianza, che ha posto particolare attenzione soprattutto alla problematica dell'impiego di medicinali antimicrobici per profilassi e metafilassi, con maggior rischio di sviluppo di antimicrobico-resistenza. Tale informativa è stata altresì pubblicata sul sito ASL NO – Novara, nell'ambito della Rassegna Stampa "18 Novembre 2025: Giornata Europea per l'Uso Consapevole degli Antibiotici" (vedi azione 10.7).

Attori coinvolti

- interni all'ASL: Referente dell'Area Veterinaria per il contrasto delle AMR e tutti i Medici Veterinari Dirigenti del Servizio di Igiene degli Allevamenti e delle Produzioni Zootecniche (SIAV Area C) del Dipartimento di Prevenzione, Referente ICA/AMR, Gruppo di Lavoro aziendale Antimicrobial Stewardship.



Indicatori di programma

Nome indicatore	Valore atteso locale 2025	Valore osservato al 31/12/2025	Motivazione eventuale scostamento
PP10_OS01_IS04 Sorveglianza e monitoraggio (d)_laboratori % laboratori regionali (pubblici e privati) coinvolti nella sorveglianza dell'AMR su animali da produzione di alimenti e da compagnia	Esiti Censimento Accredia richiesto dal Ministero della Salute	Non valutabile	Assenza esiti censimento richiesto da Ministero della Salute ad Accredia
PP10_OS01_IS06 Sorveglianza e monitoraggio dell'impiego degli antibiotici in ambito veterinario (d): A Restituzione annuale, da parte della Regione alle Aziende Sanitarie, di informazioni relative al consumo di antibiotici in ambito umano e veterinario, al fine di ottemperare agli obiettivi di riduzione dei consumi previsti dal PNCAR e successive versioni	Report annuale	La ASL ha valutato il report su sorveglianza e monitoraggio dell'impiego degli antibiotici in ambito veterinario	
PP10_OS01_IS07 Sorveglianza e monitoraggio dell'impiego degli antibiotici in ambito veterinario (d): B Coordinamento delle attività del piano regionale residui a livello locale annuale del piano come previsto dal PNCAR	Report annuale	La ASL ha effettuato il 100% dei campionamenti previsti dal piano regionale residui	
PP10_OS01_IS08 Sorveglianza e monitoraggio dell'impiego degli antibiotici in ambito veterinario (d): C Promozione dell'applicazione degli strumenti informatici messi a disposizione dal Ministero per la definizione di DDDVET per gli antimicrobici e le categorie di animali produttori di alimenti	Mantenimento della sorveglianza e del monitoraggio dell'impiego di antibiotici	La ASL ha mantenuto la sorveglianza e ha effettuato il monitoraggio dell'impiego di antibiotici in ambito veterinario mediante l'uso delle piattaforme informatiche in tutti gli allevamenti sottoposti a controllo	
PP10_OS01_IS09 Sorveglianza e monitoraggio dell'impiego degli antibiotici in ambito veterinario (d): D Classificazione delle aziende zootecniche sulla base di indicatori di rischio attraverso specifici tool informatici messi a disposizione dal Ministero	Mantenimento della sorveglianza e del monitoraggio dell'impiego di antibiotici	La ASL ha mantenuto la sorveglianza e ha effettuato il monitoraggio dell'impiego di antibiotici in ambito veterinario mediante l'uso delle piattaforme informatiche in tutti gli allevamenti sottoposti a controllo	
PP10_OS01_IS13 Promozione dell'applicazione di strumenti a supporto dell'attività di controllo ufficiale sull'uso appropriato degli antibiotici in ambito veterinario (a) Offerta e realizzazione di iniziative, a livello di ASL, indirizzate agli operatori addetti ai controlli ufficiali mirate alla verifica dell'adozione da parte degli allevatori dell'uso appropriato di antibiotici	Offerta e realizzazione di iniziative, a livello di ASL, indirizzate agli operatori addetti ai controlli ufficiali mirate alla verifica	La ASL ha realizzato iniziative indirizzate agli operatori addetti ai controlli ufficiali mirate alla verifica dell'adozione da parte degli allevatori dell'uso appropriato di antibiotici	



secondo linee guida nazionali entro il 2025	dell'adozione da parte degli allevatori dell'uso appropriato di antibiotici secondo linee guida nazionali	secondo linee guida nazionali	
PP10_OS01_IS14 Promozione dell'uso appropriato di antibiotici in ambito veterinario (b): Esistenza di iniziative regionali indirizzate agli stakeholder, per promuovere l'uso appropriato di antibiotici in ambito veterinario, coordinate con le azioni nazionali e secondo le indicazioni del PNCAR e le linee guida sull'uso prudente	Promozione da parte delle ASL di iniziative sull'uso appropriato di antibiotici	La ASL ha promosso le iniziative sull'uso appropriato di antibiotici realizzate dalla Regione e ha sviluppato iniziative locali	

Obiettivi e indicatori di processo

Obiettivo di processo	Indicatore di processo	Valore atteso locale 2025	Valore osservato al 31/12/2025	Motivazione eventuale scostamento
Coordinamento tra i referenti dei gruppi tecnici regionali che hanno, nelle loro competenze, l'utilizzo del farmaco in medicina veterinaria e il contrasto dell'AMR	Riunione Collegiale annuale	Almeno 1 riunione	L'ASL ha partecipato alla riunione indetta da Regione Piemonte in data 24 novembre 2025 per referenti PP10	

Altre attività di iniziativa locale

Anche durante l'anno 2025 il Servizio ha effettuato tutta l'attività di farmacovigilanza programmata in loco presso Grossisti di medicinali veterinari, Farmacie, Impianti di cura degli animali, Medici Veterinari con scorte per attività zoottrica, Stabilimenti di utilizzo di animali ai fini scientifici autorizzati alla tenuta di scorta di medicinali veterinari ed Allevamenti di Equidi con orientamento "diporto-ippico sportivo". Durante i controlli ufficiali (n° 40 sopralluoghi in totale), preceduti dall'estrazione dei dati di consumo/utilizzo/REV dei farmaci (portale Vetinfo), è stata compilata la Check list Ministeriale per la verifica della tracciabilità/corretta gestione del medicinale veterinario, dedicata a ciascuna attività ed è stata posta particolare attenzione alla problematica dell'antimicrobico-resistenza, con la divulgazione delle informative ASL NO - "ANTIBIOTICO: solo quando serve – solo quello giusto", riguardanti l'utilizzo degli antimicrobici nell'ambito dell'allevamento di animali produttori di alimenti per l'uomo e degli animali d'affezione.



PL 11 PRIMI 1000 GIORNI

Rendicontazione 2025

Referente del programma:

Giorgio Pretti

Dirigente medico Responsabile S.S.D Consultori

giorgio.pretti@asl.novara.it

0321.374742

Componenti del gruppo di lavoro:

Giovanni Ruspa - Direttore, SC Ginecologia (sostituto Referente)

Renata Brigatti – Direttore, SC NPI

Francesco Pagnoni- Dirigente Medico, Direzione Medica

Paola Marchini - Dirigente Medico, SC Ginecologia

Anna Rita Pedroni - Coordinatrice Area Sud, SSD Consultori

Alessandra Carosi - Coordinatrice Area Nord, SSD Consultori

Michela Erbea - Coordinatrice SC Ginecologia

Gabriella Carpanese – Coordinatrice SC NPI

Marta Tosi - Ostetrica, SC Ginecologia

Marilena Carluccio – Infermiera pediatrica, SC Pediatria



11.1 Strategie intersettoriali per il sostegno e l'accompagnamento alla genitorialità

Rendicontazione delle attività realizzate nel 2025 a livello locale

Anche l'anno 2025 ha visto proseguire e consolidarsi il lavoro già avviato dei tavoli intersettoriali, interistituzionali, interdipartimentali locali; questi tavoli vedono coinvolti tutti i soggetti che, con varie titolarità, vengono a contatto con le famiglie dal concepimento ai tre anni di vita del bambino. Hanno come fine la definizione e condivisione di percorsi e procedure integrate.

Le strutture ASL NO maggiormente interessate sono state quelle afferenti al Dipartimento Materno Infantile; queste strutture partecipano a tavoli con rappresentanti degli enti locali come Comuni, Consorzi comunali, Centri per le Famiglie, Associazioni di volontariato, Associazione Nati per Leggere, Biblioteche, ecc.

Nel dettaglio sono attivi i seguenti tavoli:

Tavolo e tema trattato	Enti coinvolti	Strutture ASL Partecipanti
<p>PROGETTO PER IL SOSTEGNO ALLA GENITORIALITA'</p> <p><i>Promozione della salute e sani stili di vita familiari dalla gravidanza;</i></p> <p><i>Supporto delle funzioni genitoriali;</i></p> <p><i>Sostegno ai nuclei familiari con componenti fragili;</i></p> <p><i>Formazione degli operatori</i></p> <p><i>Promozione delle iniziative di auto-mutuo aiuto tra famiglie;</i></p> <p><i>Informazione sui servizi e le opportunità per le famiglie presenti sul territorio.</i></p>	<p>Centro per le Famiglie del Comune di Novara</p>	<p>Consultori</p>
<p>PROGETTO PER IL SOSTEGNO ALLA GENITORIALITA'</p> <p><i>Sostegno alla genitorialità e all'informazione sui servizi e le opportunità presenti sul territorio per le famiglie bisognose.</i></p>	<p>Centri per le Famiglie di:</p> <p>Comune di Borgomanero</p> <p>Comune di Arona</p>	<p>Consultori</p>
<p>PROGETTO NATI PER LEGGERE</p> <p><i>Promozione della lettura in famiglia e tra i più piccoli.</i></p>	<p>Associazione Nati per Leggere, coordinamenti di:</p> <p>- Biblioteca Civica "Carlo Negroni" del Sistema Bibliotecario del Basso Novarese;</p>	<p>Consultori, NPI, Pediatria, Ginecologia</p>



	<p>- Coordinamento “NPL Ovest Ticino” Comune di Oleggio;</p> <p>- Fondazione “Achille Marazza”;</p> <p>- Sistema del Bibliotecario del Medio Novarese;</p> <p>Pediatri F.I.M.P. - Sezione di Novara.</p>	
<p>LUNANUOVA</p> <p><i>Promozione delle iniziative “Mamme a passeggio” nell’ambito del progetto Cultura per Crescere promossa dalla Biblioteca del Comune di Arona.</i></p>	<p>Associazione Mamma Parliamone</p> <p>Biblioteca di Arona</p>	<p>Consultori</p>
<p>I NUTRIMENTI AFFETTIVI</p> <p><i>Promozione della crescita emotiva e relazionale dei bambini in età 0-3 anni</i></p>	<p>Fondazione Achille Marazza. Borgomanero</p> <p>Asilo Comunale “Arcobaleno” di Borgomanero</p>	<p>Consultori</p>
<p>SPAZIO MAMMA-BAMBINO</p> <p><i>Sostegno Mamma-Bambino</i></p>	<p>Comune di Galliate</p>	<p>Consultori</p>

Oltre alle attività elencate, nel corso del 2025 sono state strette nuove collaborazioni intersettoriali con enti ed associazioni sul territorio nell’ambito del Progetto CULTURA PER CRESCERE che ha interessato in modo particolare la Biblioteca Civica “Carlo Negroni” del Sistema Bibliotecario del Basso Novarese, Comune di Novara

Tutti le attività elencate hanno rappresentato l’occasione affinché gli attori delle reti costituitesi mettessero in condivisione i propri codici e le proprie competenze in maniera tale da costruire un linguaggio comune senza snaturare le specificità di ognuno negli interventi proposti.

Gli interlocutori interni al SSR ed esterni (Centri Famiglie, e/o appartenenti al privato sociale: associazioni, onlus, ecc.) si sono fatti garanti nell’orientare gli interventi a criteri di equità aumentando la consapevolezza sul potenziale impatto, in termini di disuguaglianze, delle prassi organizzative.

Vale la pena di segnalare che anche nel 2025 sono proseguite le collaborazioni con i Centri Antiviolenza di Borgomanero e Galliate che hanno portato all’apertura – all’interno delle due sedi consultoriali citate – uno sportello di ascolto per le donne vittime di violenza.

Attori coinvolti

- interni all’ASL: Operatori della SSD Consultori, della SSD SSPA e della S NPI dell’ASL Novara
- esterni all’ASL: Operatori ed Educatori di Comune di Novara, Borgomanero, Arona, Galliate, Associazioni sul territorio.



Indicatori di programma

Nome indicatore	Valore atteso locale 2025	Valore osservato al 31/12/2025	Motivazione eventuale scostamento
PL11_OT02_IT07 Accordi intersettoriali Presenza di accordi con soggetti esterni al sistema sanitario	Almeno un incontro dei tavoli intersettoriali	Effettuato diversi accordi con Tavoli intersettoriali	



11.2 Promozione dell'allattamento materno

Rendicontazione delle attività realizzate nel 2025 a livello locale

Anche nel 2025 l'ASL No ha partecipato attivamente alla *Settimana mondiale per l'allattamento al seno* con proprie iniziative; le attività sono state promosse in particolare dalla SSD Consultori, della SC Ginecologia e della SC Pediatria.

Le attività sono state svolte dal 1° al 7° ottobre 2025; in questo periodo il personale del Dipartimento Materno Infantile ha messo in atto, interventi informativi e di promozione dell'allattamento materno, in particolare:

- venerdì 3 ottobre 2025, dalle 9:30 alle 12:30, a Novara: "open day" sull'allattamento all'interno dei locali della Biblioteca Civica Carlo Negrone di Novara, con operatori dei Consultori dell'Asl Novara in collaborazione con il personale della biblioteca afferente al progetto "Cultura per Crescere Novara - Nati per Leggere" che prevede interventi di promozione dell'allattamento al seno e dell'importanza della lettura;
- sabato 4 ottobre 2025, dalle 8:30 alle 13:30 a Borgomanero:

"L'allattamento materno: un approccio multidisciplinare, il ruolo del Pediatra e del Medico di Medicina Generale" – incontro rivolto esclusivamente ai Medici tenuta dal gruppo di formatori in allattamento dell'Asl Novara presso l'Aula Magna del Presidio Ospedaliero di Borgomanero (viale Zoppis, 10)

Incontri, rivolti alla popolazione, presso la Fonoteca della Fondazione Achille Marazza di Borgomanero (viale Marazza, 5)

dalle 15:30, congiuntamente alla "Festa dei Nonni" "Pillole di allattamento per genitori e nonni" a cura del personale dell'Asl Novara;

ore 16:30 "Nati per leggere"

Nell'Ospedale Santissima Trinità di Borgomanero sono stati attivati, inoltre, due spazi dedicati all'allattamento materno: nell'Ambulatorio Pediatrico della SC Pediatria per le mamme che si rivolgono all'ambulatorio o che accedono all'Ospedale per visite ed esami e hanno la necessità di allattare il proprio bimbo; presso il Pronto Soccorso pediatrico, dedicato esclusivamente alle mamme che si rivolgono a tale servizio.

Inoltre in data 4 dicembre, personale afferente al DMI aziendale ha partecipato all'evento regionale "Priorità allattamento: creare reti sostenibili in Piemonte"

Tutte le iniziative condotte sono state pubblicate sul sito regionale del "pacchetto di idee della SAM 2025"



Attori coinvolti

- interni all'ASL: Operatori delle delle strutture territoriali dell'ASL NO (SSD Consultori, della SSD SSPA e della S NPI, Dipartimento di Prevenzione, ecc)
- *esterni all'ASL*: Operatori ed Educatori di Comune di Novara, Borgomanero, Briga, Associazioni sul territorio.

Indicatori di programma

L'azione contribuisce ai seguenti indicatori di programma:

Nome indicatore	Valore atteso locale 2025	Valore osservato al 31/12/2025	Motivazione eventuale scostamento
PL11_OS01_IS01 Adesione alla settimana mondiale dell'allattamento al seno	Organizzazione eventi finalizzati e invio delle iniziative locali da inserire sul sito regionale	Organizzate attività anche in collaborazione con Enti del Territorio	



11.3 Azione sui determinanti di salute del bambino (*azione equity-oriented*)

Rendicontazione delle attività realizzate nel 2025 a livello locale

Nel 2025 l'ASL NO ha partecipato alla somministrazione del questionario regionale sui determinanti di salute (già somministrato nel 2022). Questo strumento è stato somministrato nel corso del mese di settembre 2025 su indicazione specifica degli uffici regionali preposti. I destinatari del questionario saranno i partecipanti sanitari e non dei tavoli intersettoriali.

In via preliminare è stata data comunicazione ai referenti dei tavoli per favorire la diffusione e partecipazione al questionario.

Nel mese di novembre è stato condiviso, con le strutture afferenti al DMI Aziendale e con il servizio Vaccinazioni Pediatriche del SISP, il link per la diffusione dei corsi FAD regionali da proporre ai sanitari e non sanitari che operano nell'ambito dei "primi 1000 giorni"

Inoltre, l'ASL NO ha partecipato anche per il 2025 alla Sorveglianza 0-2 che coinvolge direttamente i referenti del SISP, in particolare i centri vaccinali.

Tale attività, che coinvolge le 4 sedi vaccinali principali dell'ASL NO, verrà svolta sotto il coordinamento regionale, nel periodo giugno-settembre 2025. Si specifica che per quest'anno è stata ampliata la platea dei destinatari per coinvolgere un numero sufficiente di utenti al fine di raggiungere una significatività statistica aziendale.

Attori coinvolti

- interni all'ASL: Operatori della SSD Consultori, dei Centri Vaccinali del SISP e della SC Ginecologia e della SC NPI, ecc)
- esterni all'ASL: Operatori ed Educatori di Comune di Novara, Borgomanero, Arona, Associazioni sul territorio.

Indicatori di programma

L'azione contribuisce ai seguenti indicatori di programma:

Nome indicatore	Valore atteso locale 2025	Valore osservato al 31/12/2025	Motivazione eventuale scostamento
<p>PL11_OT03_IT03 Formazione (A)</p> <p>Disponibilità di un programma di formazione congiunta e intersettoriale, che preveda la partecipazione degli operatori dei servizi sanitari e socio sanitari (inclusi i MMG e i PLS) e di rappresentanze di tutti gli Attori coinvolti nella realizzazione delle azioni previste dal Programma, che includa il tema della progettazione partecipata di interventi interdisciplinari e intersettoriali</p>	Adesione a proposte regionali	Inviato il link per i corsi FAD nel mese a tutto il personale afferente alle strutture del DMI e del Servizio Vaccinazioni Pediatriche del SISP	



<p>PL11_OT01_IT02 Lenti di Equità</p> <p>Somministrazione di un questionario sulle conoscenze degli operati e PLS delle disuguaglianze e connessioni con i determinanti di Salute</p>	<p>Garantire la diffusione secondo le indicazioni regionali</p>	<p>Coinvolgimenti degli operatori sanitari e degli operatori dei tavoli settoriali con invito alla partecipazione alla compilazione del questionario.</p>	
--	---	---	--



11.4 La tutela dell'ambiente e il contatto con la natura quali determinanti del benessere e della salute dei bambini e delle famiglie

Rendicontazione delle attività realizzate nel 2025 a livello locale

L'ASL NO ha garantito la partecipazione ai questionari e ai percorsi formativi che sono stati proposti a livello regionale riferiti al target del PL11, con particolare riferimento a quanto proposto dal sottogruppo "Ambiente" del Tavolo intersettoriale Primi 1000 giorni" in merito agli strumenti e ai contenuti per l'iniziativa "Nati con la Natura". Le azioni sono le medesime di quelle relative all'Azione 11.3 in quanto sia nel questionario che nel corso FAD si fa riferimento al "vivere nella Natura" come determinante di salute.

Inoltre l'ASL NO ha promosso attività volte a interagire con la Natura; in particolare sono state sviluppate iniziative legate al progetto "Nati con la Natura". In questo senso l'ASL NO ha partecipato con i propri servizi ad eventi locali come:

il *Festival delle Famiglie* organizzato dal Centro per le Famiglie del Comune di Novara e programmato per il 23/5/2025 ed il *Progetto Mamme a Passeggio*, in collaborazione con il Comune di Arona) che abbracciano i temi del Vivere nella natura.

Attori coinvolti

- interni all'ASL: Operatori della SSD Consultori, dei Centri Vaccinali del SISP e della SC Ginecologia e della SC NPI, ecc)
- esterni all'ASL: Operatori ed Educatori di Comune di Novara, Borgomanero, Arona, Associazioni sul territorio.

Indicatori di programma

Nome indicatore	Valore atteso locale 2025	Valore osservato	Motivazione eventuale scostamento
PL11_OS02_IS02 Sviluppare interventi sulle tematiche ambientali nei primi anni di vita	Adesione ai percorsi formativi regionali proposti	Inviata partecipazione alla Survey sui determinanti di salute; effettuata proposta per la partecipazione a FAD regionali ai partner sanitari e non sanitari	
PL11_OT06_IT06 Comunicazione ed informazione Realizzazione di interventi di informazione e comunicazione sociale (compreso il marketing sociale) mirate a target e contesti specifici (ad es. amministratori, opinion leader, scuole, genitori, educatori sociali, operatori, associazioni, ecc.)	Partecipazione alle attività inerenti il progetto "Nati con la natura"	Verificata la partecipazione ad eventi inerenti al Progetto "Nati con la Natura"	



11.5 Promozione della salute riproduttiva e dell'accesso ai servizi e alle pratiche di programmazione familiare

Rendicontazione delle attività realizzate nel 2025 a livello locale

Nel 2025 sono proseguite le azioni di sensibilizzazione sulla promozione della salute riproduttiva e preconcezionale, con attenzione alla paternità consapevole e le azioni di promozione della genitorialità consapevole; queste attività hanno coinvolto il DMI ed in particolare i Consulori familiari.

Nel dettaglio presso le strutture del DMI sono state recepite le indicazioni fornite dal “Profilo sui BdS preconcezionale”: si tratta di una pubblicazione Regionale elaborata all'inizio del 2025 e di cui verrà organizzata un'attività formativa da parte del Coordinamento Regionale dei Consulori che si occuperà inoltre di monitorarne l'applicazione attraverso l'analisi dei codici specifici delle attività consultoriali (come da DD 405 del 23/3/2021).

Inoltre è proseguita ed è stata ampliata l'offerta consultoriale finalizzata alla distribuzione gratuita dei contraccettivi per gli aventi diritto sulla base della DCG 300/2018.

Attori coinvolti

- interni all'ASL: Operatori della SSD Consulori, della SSD Psicologia



PL 12 SETTING SANITARIO: LA PROMOZIONE DELLA SALUTE NELLA CRONICITÀ

Rendicontazione 2025

Referente/i locale/i del programma ASL NO:

Maria Grazia Bresich

Dirigente Assistente Sociale

Responsabile del Servizio Sociale Professionale Aziendale

mariagrazia.bresich@asl.novara.it

Tel. 0321374545 – 3357624567

Componenti del gruppo di lavoro ASL NO:

Maria Luisa Demarchi Direttore Distretto Area Nord (sostituta referente PL12)

Stefano Cusinato Direttore S.C. Nefrologia P.O. Borgomanero

Incoronata Romaniello Direttore S.C. Oncologia P.O. Borgomanero

Simona De Franco Direttore S.C. Pediatria P.O. Borgomanero

Giovanni Pistone Dirigente medico Responsabile CTT D.P.D. S.C. Ser.D.

Sara Bortoluzzi Dirigente Medico Distretto Urbano di Novara

Paola Bossetti Assistente Sociale incaricata di Funzione Organizzativa con Coordinamento SSPA

Sonia Pratllo Infermiere incaricato di funzione Organizzativa con Coordinamento DIPSA



Rappresentanti dell'ASL NO nel Coordinamento intersettoriale Prevenzione - Cronicità (livello regionale):

Referente per Prevenzione:

Roberta Grossi

Coordinatore aziendale PLP – Direttore s.c. SPRESAL

s.c. SPRESAL

roberta.grossi@asl.novara.it

Referente per Cronicità:

Maria Luisa Demarchi

Direttore Distretto Area Nord

Email marialuisa.demarchi@asl.novara.it



12.1 Coordinamento “intersettoriale” prevenzione - cronicità

Rendicontazione delle attività realizzate nel 2025 a livello locale

- Sono stati svolti n. 2 incontri annuali del gruppo di lavoro multidisciplinare locale Prevenzione-Cronicità (indicatore PL12_OS06_IS03): il gruppo di lavoro si è riunito per condividere gli obiettivi raggiunti nel corso dell’anno e per aggiornare la composizione della Cabina di Regia e del Nucleo Aziendale per la Cronicità, formalmente riconosciuti con Delibera del Direttore Generale n° 876 del 31/12/2025.
- Format regionale per le raccomandazioni sugli stili di vita sani in fase di dimissioni ospedaliere e/o di certificazione di visita specialistica:
 - è stata condivisa con l’AOU “Maggiore della Carità” l’opportunità di adottare le 10 raccomandazioni con indicazione di entrambi i loghi aziendali sui documenti predisposti, ai fini della veicolazione di un messaggio univoco in merito alle azioni di prevenzione;
 - è stato integrato con i riferimenti aziendali e Qr-Code che invia alla pagina web <https://www.asl.novara.it/it/promozione-salute/10-raccomandazioni-per-uno-stile-vita-salutare>
 - è stato diffuso con le seguenti modalità: pubblicazione su entrambe i siti aziendali, invio alle Direzioni Mediche di Presidio per la diffusione tra i reparti di degenza, invio ai Direttori di Distretto per la diffusione tra gli specialisti ambulatoriali e i MMG.
- Accordo di lavoro congiunto con Associazioni di pazienti, Organizzazioni di volontariato, Associazioni di cittadini orientato alla promozione della salute e prevenzione anche per persone fragili o con patologie croniche, secondo lo schema comune proposto dal livello regionale (indicatore PL12_OT03_IT08):
 - attivazione della Conferenza di Partecipazione dell’Azienda: è stata deliberata la nuova composizione della Conferenza Aziendale di Partecipazione con Delibera del Direttore Generale n° 793 del 15/12/2025 a cui è stata inviata la bozza di accordo con Enti del Terzo Settore prodotta dal gruppo di lavoro regionale per il successivo confronto in sede di prima convocazione.

Attori coinvolti

- interni all’ASL: Dipartimento di Prevenzione, Nucleo Aziendale per la Cronicità ASL.
- esterni all’ASL: Nucleo Aziendale per la Cronicità AOU “Maggiore della Carità”, Enti del Terzo Settore componenti della Conferenza Aziendale di Partecipazione.

Indicatori di programma

Nome indicatore	Valore atteso locale 2025	Valore osservato al 31/12/2025	Motivazione eventuale scostamento
PL12_OT03_IT08 Accordi intersettoriali (b)	Proposta alla Conferenza di Partecipazione aziendale di Accordo locale	Proposta di Accordo locale inviata tramite mail alla Conferenza di Partecipazione aziendale	
PL12_OS06_IS03 Gruppo multidisciplinare in ciascuna Azienda Sanitaria Locale/Presenza	Almeno 2 incontri	N. 2 incontri	



Obiettivo e indicatore di processo

Obiettivo di processo	Indicatore di processo	Valore atteso locale 2025	Valore osservato al 31/12/2025	Motivazione eventuale scostamento
Attività del gruppo multidisciplinare aziendale	Format stili di vita sani per dimissioni ospedaliere/certificazione visita specialistica	Personalizzazione e diffusione all'interno dell'ASL del format	Il format regionale è stato personalizzato congiuntamente all'AOU Maggiore della Carità, inserendo i loghi delle due aziende, e diffuso tramite invio formale alle Direzioni Sanitarie di Presidio, ai Direttori di Distretto per l'inoltro agli specialisti ambulatoriali e agli MMG.	
	Accordi con soggetti esterni al sistema sanitario che possono sostenere/contribuire alle azioni	Attivazione Conferenza di Partecipazione aziendale per definizione di Accordi locali	La Conferenza di Partecipazione Aziendale è stata informata della bozza di accordo rinviando al confronto alla prima seduta della nuova Conferenza.	

Altre attività di iniziativa locale

L'ASL NO ha organizzato per martedì 27 maggio 2025 dalle 17:00 alle 19:00 presso l'Aula Magna dell'Ospedale Santissima Trinità di Borgomanero un evento di sensibilizzazione sul tema dal titolo "La Musica che dà Sollievo" aperto al personale e alla cittadinanza, organizzato in collaborazione con l'Associazione Mimosa Amici del DH Oncologico di Borgomanero.



12.2 Formazione al counselling motivazionale (nazionale)

Rendicontazione delle attività realizzate nel 2025 a livello locale

- Hanno partecipato n. 13 professionisti dell'ASL al corso di formazione a distanza (FAD24) sul counselling motivazionale breve "Professionisti della salute: competenze trasversali nel supporto al cambiamento degli stili di vita a rischio" (indicatore PL12_OT02_IT11), di cui 6 hanno concluso il percorso.
- Hanno partecipato n. 6 professionisti dell'ASL al corso di formazione a distanza (FAD24) sul counselling motivazionale breve "Professionisti dei luoghi di lavoro: competenze professionali trasversali nel supporto al cambiamento degli stili di vita dei lavoratori" (indicatore PL12_OT02_IT12), 2 si sono formati.
- La FAD breve (8 ore) "Promuovere salute: l'intervento motivazionale breve" è stata diffusa ai decisori, management, middle management delle strutture aziendali e agli attori e reti territoriali utilizzando mail massiva. Sono state raccolte n 17 adesioni di 4 formati (rappresentanti delle aziende aderenti alla rete WHP, rappresentanti del terzo settore specificare la *tipologia di stakeholder*) (v. indicatore di processo)

Attori coinvolti

- interni all'ASL: gruppo multidisciplinare prevenzione-cronicità.
- esterni all'ASL: *(descrivere chi è stato coinvolto)*

Indicatori di programma

Nome indicatore	Valore atteso locale 2025	Valore osservato al 31/12/2025	Motivazione eventuale scostamento
PL12_OT02_IT11 Percorso formativo sul <i>counselling</i> rivolto a operatori sanitari e sociosanitari dei contesti opportunistici "FAD 24"	Partecipazione di almeno 8 operatori (in totale per i due corsi) per ogni Azienda Sanitaria	N. 17 partecipanti	
PL12_OT02_IT12 Percorso formativo sul <i>counselling</i> rivolto ai servizi di medicina di competenza "FAD24"		N. 6 partecipanti	

Obiettivo e indicatore di processo

Obiettivo di processo	Indicatore di processo	Valore atteso locale 2025	Valore osservato al 31/12/2025	Motivazione eventuale scostamento
Percorso formativo sull'intervento motivazionale breve per stakeholder	Programmazione della FAD breve (8 ore)	Diffusione della FAD ai destinatari del territorio	La FAD è stata diffusa ai destinatari del territorio	



12.3 Promozione stili di vita salutari in contesti opportunistici

Rendicontazione delle attività realizzate nel 2025 a livello locale

- Eventi e iniziative aziendali in cui sono stati utilizzati i materiali di comunicazione validati a livello regionale (materiali dei focus tematici in occasione delle giornate internazionali <https://www.regione.piemonte.it/web/temi/sanita/prevenzione>, materiali presenti nella banca dati “Comunicazione&Salute” https://www.dors.it/repository_com/, format “10 raccomandazioni per uno stile di vita salutare”, ecc.) (indicatore PL12_OT04_IT09):

Nel contesto del Festival della Salute Nord a Soriso (NO) il 12/10/2025, è stato illustrato il corretto lavaggio delle mani ai partecipanti, non è possibile stimare precisamente il numero delle persone raggiunte in quanto si è trattato di evento aperto alla cittadinanza.

- Iniziative e attività di promozione della salute svolte nei setting opportunistici (consultori, ambulatori medici e infermieristici, reparti ospedalieri, case di comunità, ecc.) (indicatore PL12_OT04_IT09):
3/2/2025 “In bocca alla salute - prevenzione dei tumori del cavo orale e delle prime vie respiratorie” tour tra i Comuni dell’area nord;
13/03/2025 Giornata Mondiale del Rene;
03/05/2025 screening del rene a Borgomanero; non è possibile quantificare il numero di persone raggiunte trattandosi di iniziative aperte alla cittadinanza.

Attori coinvolti

- interni all’ASL: Gruppo multidisciplinare prevenzione-cronicità.
- esterni all’ASL: Comune di Soriso (NO), Enti del Terzo Settore del territorio interessato.

Indicatori di programma

Nome indicatore	Valore atteso locale 2025	Valore osservato al 31/12/2025	Motivazione eventuale scostamento
PL12_OT04_IT09 Comunicazione e informazione Disponibilità di iniziative, strumenti, materiali di comunicazione	Realizzazione di almeno 1 iniziativa	N. 4 iniziative realizzate	

Altre attività di iniziativa locale

In occasione di giornate internazionali, eventi pubblici, convegni, ecc., sono stati utilizzati i materiali di comunicazione validati a livello regionale.



12.4 Promozione della salute nei luoghi di cura per il personale sanitario

Rendicontazione delle attività realizzate nel 2025 a livello locale

- Sinergia tra le iniziative di promozione della salute proposte dal Gruppo multidisciplinare prevenzione-cronicità per i *setting* sanitari opportunistici e le iniziative proposte dal Gruppo aziendale WHP per i dipendenti ASL:

per le pratiche raccomandate da attivare per i dipendenti dell'ASL NO come ogni anno si è tenuto un incontro di programmazione con i componenti del gruppo aziendale WHP dell'ASL NO al fine di definire le pratiche raccomandate da attivare nelle varie aree tematiche. Alcune delle attività proposte per i dipendenti ASL NO sono state estese anche alle aziende aderenti alla rete e viceversa es. Spettacolo teatrale Dipendenze in scena. Inoltre le varie iniziative di prevenzione e promozione della salute organizzate dai vari servizi dell'ASL sono state veicolate sul sito e social dell'ASL NO (*descrivere sinteticamente modalità di integrazione fra i due gruppi, eventuali criticità, opportunità emerse*).

- Monitoraggio e rendicontazione delle pratiche raccomandate e dei relativi interventi realizzati per i propri dipendenti ASL, secondo quanto definito dal “Modello organizzativo per l'avvio sperimentale della Rete WHP Regione Piemonte 2023-2025” (indicatore PP03_OS01_IS04 (b)):
 - Titolo progetto WHP su ProSa “*IN-FORMA AL LAVORO A TUTTE LE ETA': per una sanità in salute.... che promuove salute Progetto WHP lavoratori ASL*” codice 5558
 - n. 1970 lavoratori ASL coinvolti
 - Temi di salute affrontati e relative pratiche raccomandate attivate:

1 “promozione dell'alimentazione salutare”: 1.5 Istituito uno sportello “Nutrizionale informativo”, partito nel mese di settembre 2025 su prenotazione nella fascia oraria dalle ore 14.00 alle ore 17.00 (1 pomeriggio a Novara e uno a Borgomanero su 114 richieste effettuate 24 consulenze)

2 “Contrasto ai comportamenti additivi”: 4.1.2 Corso In-Forma al lavoro aperto per la prima volta anche al personale non sanitario (878 iscrizioni), 4.3 spettacolo teatrale “DIPENDENZE IN SCENA” (n. 50 partecipanti)

3 Tema trasversale: Corso FAD WHP Avanzato “promozione di un'alimentazione salutare” n. 1 referente WHP n. 2 membri del gruppo WHP aziendale; corso FAD WHP Avanzato sul “Contrasto al fumo di tabacco” n. 2 membri del gruppo WHP aziendale. Un membro del gruppo WHP aziendale ha partecipato sia ai 2 corsi FAD WHP avanzati sia al corso Base in qualità di tutor. Corsi counselling: Professionisti luoghi di lavoro (5 partecipanti anche del gruppo PLP) Promuovere la salute: intervento motivazionale breve (4 partecipanti anche del gruppo PLP)

4 Mantenimento del tema:

1. “promozione dell'attività fisica, del benessere osteoarticolare e posturale e della mobilità attiva” 2.4.1 organizzando per i dipendenti, nella giornata mondiale dell'attività fisica, una camminata condotta da Walking leader e prova gratuita di Ki-Aikido. Tramite e-mail sono stati comunicati ai dipendenti le seguenti camminate non competitive: LiltRun, Stawoman e Memorial Walter Mattiuz

2 “contrasto al fumo di tabacco”: 3.4 Counselling breve per i fumatori effettuato dal Medico competente (n.47 lavoratori); 3.4 spettacolo teatrale “DIPENDENZE IN SCENA” (n. 30 partecipanti)

3 “Promozione del benessere personale e sociale”: 5.1.3 promozione vaccinazioni antinfluenzale e COVID-19 tra i dipendenti dal Medico Competente; 5.3 Offerta Corso



“LAPREVENZIONE E LA GESTIONE DEGLI EPISODI DI VIOLENZA SUGLI OPERATORI” (n.186 lavoratori), Welfare aziendale con buoni benzina per il personale del Comparto, attivazione manifestazione d’interesse per l’attivazione delle convenzioni. In occasione delle giornate tematiche del PLP sono state inoltrate a tutti i dipendenti materiali informativi. E’ stata creata un’area intranet al fine di condividere le attività e proposte ai dipendenti.

Per la descrizione dettagliata delle attività e delle pratiche raccomandate realizzate per i lavoratori dell’ASL vedasi la “Scheda 5.4 di rendicontazione annuale aziende” allegata al progetto WHP su Pro.Sa. codice 5558

- Adesione alla Rete WHP della Azienda Ospedaliera Universitaria "Maggiore della Carità" di Novara:
 - è stato realizzato n. 1 incontro tra Referente/Gruppo WHP ASL con referenti AOU Maggiore della Carità di Novara: durante questo incontro sono state analizzate le possibilità di realizzazione di interventi di prevenzione per il terzo anno di adesione alla rete, sono state inoltre discusse le criticità riscontrate negli anni precedenti.
 - in seguito all’adesione alla Rete WHP l’Azienda Ospedaliera ha svolto le seguenti attività e pratiche raccomandate:
1. Contrasto ai comportamenti additivi: n. 4.1.1
 2. Promozione del benessere personale e sociale: 5.1.2;5.1.3
 3. Tema trasversale: corso FAD WHP Avanzato sul “Contrasto al fumo di tabacco”: n. 1 referente WHP n.1 membro del gruppo
 4. Mantenimento del tema:
 - “promozione dell’alimentazione salutare”: n. 1.1.1; 1.4.1
 - “promozione dell’attività fisica, del benessere osteoarticolare e posturale e della mobilità attività”: n°2.4.1; n°2.4.2
 - “contrasto al fumo di tabacco” 3.3.1 ha proseguito con la policy di divieto di fumo 3.1.1 corso FAD a cui hanno partecipato 394 dipendenti di cui 262 hanno terminato il corso
 - Ha ottenuto il riconoscimento di Luogo di lavoro che Promuove Salute

Attori coinvolti

- interni all’ASL: Gruppo multidisciplinare prevenzione-cronicità e gruppo aziendale WHP, referente aziendale HPH.
- esterni all’ASL: AOU “Maggiore della Carità” di Novara.

Indicatori di programma

Nome indicatore	Valore atteso locale 2025	Valore osservato al 31/12/2025	Motivazione eventuale scostamento
PL12_OT04_IT09 Comunicazione e informazione Disponibilità di iniziative, strumenti, materiali di comunicazione	Diffusione di almeno 1 intervento di comunicazione/informazione realizzato a livello regionale	V. azione 12.3	



<p>PP03_OS01_IS04 Luoghi di lavoro raggiunti dal Programma (b) (PP3) (N. Aziende Sanitarie e Ospedaliere aderenti al Programma che realizzano almeno un intervento tra quelli previsti dal “Documento regionale di pratiche raccomandate e sostenibili” per ciascuna area indicata nel Documento stesso) / (N. Aziende sanitarie e ospedaliere aderenti al Programma) x 100</p>	<p>Rendicontare le pratiche raccomandate realizzate nella propria Asl per i propri dipendenti, e i relativi interventi, secondo quanto previsto dal “Modello organizzativo per l’avvio sperimentale della Rete WHP Regione Piemonte 2023-2025” utilizzando la Banca dati ProSa e la rendicontazione PLP</p>	<p>N. 4 pratiche raccomandate realizzate</p>	
--	---	--	--

Obiettivo e indicatore di processo

Obiettivo di processo	Indicatore di processo	Valore atteso locale 2025	Valore osservato al 31/12/2025	Motivazione eventuale scostamento
<p>Promozione adesione alla Rete WHP Piemonte da parte delle AO e AOU</p>	<p>Adesione AO e AOU a Rete WHP Piemonte</p>	<p>Almeno un incontro Referente/Gruppo WHP ASL con referenti AO e AOU del territorio</p>	<p>N. 1 incontri</p>	

Altre attività di iniziativa locale

In data 14/05/2025 l’ASL NO ha aderito alla rete HPH Standard 4, contestualmente è stato nominato il referente dell’attività che ha partecipato agli incontri organizzati dal Dipartimento di Scienze della Sanità Pubblica e Pediatriche dell’Università di Torino nel corso del 2025. Nel corso dell’anno è iniziata la mappatura delle attività già svolte e in essere in collaborazione con il gruppo WHP e con i diversi servizi dell’ASL NO al fine di compilare il questionario di autovalutazione prodotto dall’Università di Torino e che verrà inviato entro i tempi richiesti dal gruppo di coordinamento ovvero i primi mesi del 2026.



12.5 Promozione della salute in contesti territoriali deprivati (azione equity-oriented)

Rendicontazione delle attività realizzate nel 2025 a livello locale

- Il progetto orientato all'equità (indicatore PL12_OT01_IT01) denominato "Festival della Salute" e inserito nella banca dati **ProSa** con il n. **6546** è stato riproposto anche nel 2025 in due edizioni:

Festival della Salute Area Nord: il 12/10/2025 a Soriso (NO), si è tenuto il breve seminario "PILLOLE DI PREVENZIONE SECONDO LA GIUSTA POSOLOGIA -In dialogo con la cittadinanza" raggiungendo i cittadini partecipanti alla Sagra della Mela Antica, evento culturale/gastronomico consolidato; i contenuti trasmessi hanno riguardato il Piano Locale di Prevenzione dell'ASL NO, l'esperienza del CSDI, l'infermieristica di famiglia, la prevenzione nei luoghi di lavoro, dieta sana, sicurezza alimentare e attività fisica: uno stile di vita. Inoltre è stato presentato il box pedagogico per il corretto lavaggio delle mani.

Festival della Salute Novara: il 27/09/2025 a Sant'Agabio, in collaborazione con Comune di Novara, UPO, Centro Servizi per il Territorio Novara e Vco ETS, I.C. Bellini – Scuola don Ponzetto, si è tenuto il consueto appuntamento legato alla festa del quartiere e collegato alla settimana della mobilità sostenibile. Le attività svolte sono state: stand informativi, attività e giochi a tema (es. leggi l'etichetta), percorso in bicicletta in sicurezza rivolto a bambini.

Festival della Salute Distretto Area Sud: il 22/03/2025 a Biandrate (NO), il 13/09/2025 a Cerano (NO), è stato realizzato dal CISA Ovest Ticino, con finanziamenti regionali per l'invecchiamento attivo, con la collaborazione dei vari Servizi ASL NO e terzo settore, un campus medico (ORL, cardiologia, ginecologia, fisioterapia, senologia, dermatologia, misurazione pressione/glicemia/colesterolo), stand informativi ASL INFORMA (protesica, servizi IP, ADI, Commissioni UVG, UMVD, Dipendenze-Fumo Alcool-Ludopatie, Sana Alimentazione e Attività fisica); si svolta inoltre una passeggiata e una seduta di ginnastica dolce, e la piantumazione di piante officinali.

- nel tentativo di misurare la numerosità dei partecipanti è stato predisposto un breve questionario messo a disposizione in modo cartaceo per raccogliere informazioni circa le modalità con le quali si è venuti a conoscenza dell'evento e dell'utilità dello stesso; tuttavia la risposta da parte dei cittadini è stata molto scarsa non consentendo una corretta valutazione del target.

- è stato valutato attraverso la scheda che si allega sottoscritta dai referenti del progetto che hanno partecipato e contribuito al processo di valutazione/autovalutazione.
- è stato presentato in occasione dell'incontro regionale di scambio e confronto tra ASL del 17 dicembre 2025, cui hanno partecipato per l'ASL n. 1 operatore;
- in continuità con il progetto (e/o con altri progetti sviluppati nella/e area/e a maggior deprivazione) è stato proposto ai Tavoli Intersettoriali delle due aree aziendali (nord e sud) di condividere eventuali criticità legate alla popolazione del territorio onde co-progettare con gli Enti del Terzo Settore eventi di prevenzione e promozione della salute maggiormente rispondenti alle esigenze emerse.

In allegato **SCHEMA DI MONITORAGGIO HEA PL 12 (Codice ProSa n. 6546)**

Attori coinvolti

- interni all'ASL: Gruppo multidisciplinare prevenzione-cronicità.
- esterni all'ASL: Comuni del territorio HAZ, Enti del Terzo Settore.



Indicatori di programma

Nome indicatore	Valore atteso locale 2025	Valore osservato al 31/12/2025	Motivazione eventuale scostamento
PL12_OT03_IT08 Accordi intersettoriali (b)/Presenza di Accordi con soggetti esterni al sistema sanitario che possono sostenere/ contribuire alle azioni (es. ANCI, Associazioni di promozione sociale e/o Sportiva, ecc.)	Proposta alla Conferenza di Partecipazione aziendale di Accordo locale	Proposta di Accordo locale presentata via mail alla Conferenza di Partecipazione aziendale con la quale ci si incontrerà entro il primo trimestre 2026	
PL12_OT01_IT01 Lenti di equità Progetti di promozione della salute in aree a maggior deprivazione dell'ASL	Partecipazione alla valutazione e alla comunicazione degli esiti dei progetti	L'ASL ha partecipato alla valutazione e alla comunicazione degli esiti dei progetti	



PL 13 ALIMENTI E SALUTE

Rendicontazione 2025

Referente/i locale/i del programma ASL NO:

Patrizia Grossi

dirigente medico S.C. SIAN

patrizia.grossi@asl.novara.it

[tel 0321 374305](tel:0321374305)

Componenti del gruppo di lavoro ASL NO:

Emanuele Ignoti Direttore S.C. SIAN (sostituto referente PL13)

Rossano Tozzi Tecnico della Prevenzione S.C. SIAN

Fausto Bovio Tecnico della Prevenzione S.C. SIAN

Jefferson Galapon Binala Dirigente Medico SIAN

Chiara Sacchi Dirigente Medico SIAN

Marinella Tarabbia Dirigente Veterinario S.C. SIAV Area B

Luigi Carella Direttore S.C. SIAV Area C

Camilla Barberis Dirigente Veterinario S.C. SIAV Area B

Giulia Scardino Dirigente Veterinario S.C. SIAV Area A

Giorgio Pretti Dirigente medico Responsabile S.S.D. Consultori

Gianni Valzer Direttore S.C. Distretto Area SUD



Gerolamo Farrauto Dirigente medico Direzione Sanitaria AOU Maggiore della Carità Novara

Maria Luisa Zanetti CPSI S.C. DMPO Borgomanero (in quiescenza dal 01/12/2025)

Simona De Franco Direttore S.C. Pediatria P.O. Borgomanero

Giuseppina Gambaro Presidente Lilt Novara



13.1 Gruppo di lavoro intersettoriale di ricerca e documentazione sui determinanti di salute correlati all'alimentazione

Rendicontazione delle attività realizzate nel 2025 a livello locale

In continuità con lo scorso anno, anche nel 2025 le azioni realizzate per il contrasto della malnutrizione si sono sviluppate sui due gradi di complessità:

1° grado di complessità “base”: sono stati divulgati i materiali regionali e ministeriali della sorveglianza Okkio alla salute, anche ai Servizi di Pediatria per condividere dati dai quali partire per azioni condivise; inoltre gli stessi sono stati pubblicati sul sito dell'ASL NO nella sezione campagne al link: <https://www.asl.novara.it/it/campagna-promozione-salute/okkio-alla-salute>

2° grado di complessità “intermedio”: a) nel catalogo scuole 2025, in collaborazione con il PP1, sono state mantenute le proposte di educazione alimentare introdotte nell'anno precedente dal SIAN, anche in collaborazione con LILT (Lega Italiana per la lotta contro i tumori) per la promozione del consumo di frutta durante gli spuntini a scuola cercando di disincentivare il consumo di prodotti ultra-lavorati. I progetti di educazione alimentare, presenti nel catalogo ASL al seguente link <https://www.asl.novara.it/it/area-tematica/progetti-interventi-promozione-salute-nella-scuola> sono rendicontati su Prosa (codice 3476-6393-3271); b) nella richiesta di valutazione dei menù di base scolastici (che necessitavano di nuova approvazione) sono state inserite le modifiche, in particolare durante gli spuntini o le merende, per disincentivare il consumo di prodotti ultra-lavorati (es. succhi di frutta, merendine confezionate, ecc.) inserendo la frutta o merende semplici e/o preparate in loco secondo le nuove indicazioni della Regione Piemonte del 2024.

In occasione dell'approvazione dei menù di base della ristorazione scolastica sono allegate le proposte operative della ristorazione scolastica in modo da supportare la valutazione della tabella dietetica scolastica. Inoltre le nuove indicazioni sono pubblicate sul sito dell'ASL NO al seguente link: <https://www.asl.novara.it/it/area-tematica/alimenti-alimentazione-nutrizione>. Altra occasione importate di divulgazione delle nuove Proposte sono le Commissioni mensa, svolte dal SIAN, nelle quali sono presenti i rappresentanti del Comune, della scuola e dei genitori. Tale incontri permettono un'informazione più precisa, un confronto reciproco e un momento formativo molto efficace per la promozione di uno stile alimentare corretto.

Attori coinvolti

- interni all'ASL: referente PL13 e gruppo di lavoro, SIAN, referente PP1
- esterni all'ASL: Associazioni del Terzo Settore, Comuni

Indicatori di programma

Nome indicatore	Valore atteso locale 2025	Valore osservato al 31/12/2025	Motivazione eventuale scostamento
PL13_OT02_IT02 Attivazione di gruppi intersettoriali a livello regionale nei quali siano presenti i soggetti che a vario titolo e con ruoli diversi intervengono nella filiera agro-alimentare. Presenza di gruppi di lavoro intersettoriali. Produzione di indirizzi operativi, linee guida, documentazione di approfondimento. Organizzazione di eventi formativi	Diffusione delle “Proposte operative per la ristorazione collettiva” a livello locale verso i portatori di interesse	Attuata diffusione delle “Proposte operative per la ristorazione collettiva”	



<p>PL13_OS04_IS04 Integrazione di interventi evidence-based nei percorsi delle principali patologie croniche non trasmissibili. Progettazione integrata di strategie e interventi di prevenzione nei percorsi delle MCNT</p>	<p>Ogni ASL dovrà svolgere azioni integrate per l'intercettazione precoce e la lotta alla malnutrizione in ambito pediatrico, almeno per uno dei tre gradi di complessità individuati a livello regionale</p>	<p>Sono state svolte azioni integrate per l'intercettazione precoce e la lotta alla malnutrizione in ambito pediatrico, almeno per due dei tre gradi di complessità individuati a livello regionale</p>	
---	---	---	--



13.2 Interventi formativi destinati agli operatori sanitari

Rendicontazione delle attività realizzate nel 2025 a livello locale

L'ASL NO ha organizzato un evento formativo dal Titolo "Il controllo ufficiale nella produzione primaria e trasformazione dei prodotti di origine animale e vegetale" in data 02/12/2025 aperto a operatori sanitari di altre ASL e agli altri organi di controllo. La partecipazione degli operatori sanitari agli eventi formativi regionali è stata favorita nei Servizi del Dipartimento di Prevenzione e i contenuti appresi durante gli aggiornamenti regionali sono stati trasferiti attraverso la relazione/report interno (condiviso nel server aziendale) e una relazione durante le riunioni periodiche di servizio. Le riunioni periodiche di coordinamento del PLP sono state un ulteriore momento di condivisione della formazione appresa. Gli operatori del Dipartimento di Prevenzione hanno partecipato alla formazione regionale sui seguenti temi:

- La prevenzione degli sprechi alimentari e di altre risorse nell'ottica One Health: un lavoro interdisciplinare (30/01/2025)
- Funghi epigei: controllo ufficiale e prevenzione intossicazioni (20/02/2025)
- Dall'accettazione del campione al rapporto di prova: protocolli operativi del laboratorio ufficiale (10/04/2025)
- La sicurezza alimentare nei territori di confine: criticità ed eccellenze, l'esperienza del VCO (09/10/2025)
- Controlli ufficiali sull'etichettatura dei prodotti alimentari: indicazioni obbligatorie (Reg. 1169/2011), indicazioni volontarie e applicazione delle relative procedure operative periodo di erogazione dal 10/07/2025 al 15/12/2025
- Tradizione innovazione cooperazione per prevenire gli sprechi alimentari 03/10/2025
- Malattie a trasmissione alimentate: aggiornamenti ed esperienze (2-3/12/2025)
- L'intervento motivazionale breve: dalla formazione all'applicazione (11/12/2025)
- Professionisti della salute: competenze trasversali nel supporto al cambiamento degli stili di vita fad (dal 08/04/2025 al 16/09/2025 e sincrono 08/04-06/05-16/09/2025)
- Controllo ufficiale presso i laboratori che effettuano analisi ai fini dell'autocontrollo per le imprese alimentari e mangimistiche (14/05/2025)
- Progetto celiachia Regione Piemonte 2025 (10-18-27-30/06/2025)



Attori coinvolti

- interni all'ASL: Dipartimento di Prevenzione
- esterni all'ASL: Regione Piemonte

Indicatori di programma

Nome indicatore	Valore atteso locale 2025	Valore osservato al 31/12/2025	Motivazione eventuale scostamento
PL13_OT03_IT03 Programma di formazione regionale che preveda un coordinamento degli eventi formativi regionali e locali, su: caratteristiche e impatto sulla salute, dal punto di vista nutrizionale e della sicurezza, delle diverse componenti degli alimenti; valutazione costo/beneficio delle scelte nutrizionali; caratteristiche e impatto sull'ambiente dei principali ingredienti degli alimenti; importanza e strumenti per la riduzione degli sprechi	Descrizione delle modalità attraverso le quali viene gestita la formazione a cascata a livello aziendale nella rendicontazione PLP	Si è provveduto alla formazione a cascata a livello aziendale	

Altre attività di iniziativa locale

Inoltre, il SIAN ha partecipato alla formazione dei seguenti corsi:

- Audit degli operatori della filiera agroalimentare regolamento /UE) 2017/625 FAD Ministero Salute e IZS (Fad entro il 31/12/2025)
- Terza giornata di aggiornamento "One Health" sulla sorveglianza della listeriosi online – ISS (10/10/2025)

Altri corsi organizzati dall'ASL NO sono stati:

- Prevenzione delle intossicazioni da funghi (05/04/2025)
- Nuove procedure di controllo ufficiale e gestione delle non conformità: dalla teoria alla pratica 20 e (27/11/2025)



13.3 Interventi formativi destinati agli operatori del settore alimentare

Rendicontazione delle attività realizzate nel 2025 a livello locale

Il SIAN dell'ASL NO ha partecipato alla realizzazione di azioni mirate alla corretta informazione e formazione degli operatori del Settore Alimentare (OSA) sulla celiachia e sulla gestione della preparazione dei piatti senza glutine divulgando le iniziative formative della Regione Piemonte e Aic agli OSA (ristorazione pubblica e collettiva) e ai docenti delle scuole del territorio. Inoltre, il Personale del SIAN ha partecipato in qualità di formatore ai corsi online organizzati dall'ASL TO3 del 12/05/2025 rivolto ai cuochi, del 06/10/2025 rivolto agli OSA e del 30/09/2025 rivolto agli insegnanti. Il SIAN in collaborazione con Aic ha realizzato un corso rivolto agli studenti della Scuola professionale di Arona, il 11/12/2025, per favorire la sensibilizzazione al tema della celiachia. Nel 2025 è continuata la collaborazione con le associazioni di categoria per migliorare la sicurezza alimentare e la tutela dei soggetti allergici attraverso corsi di formazione rivolti agli OSA del territorio dell'ASL NO (in data 21/01-04/03-30/09-20/11/2025).

Attori coinvolti

- interni all'ASL: Referente PL13, operatori SIAN
- esterni all'ASL: Associazioni di Categoria (Confartigianato)

Indicatori di programma

Nome indicatore	Valore atteso locale 2025	Valore osservato al 31/12/2025	Motivazione eventuale scostamento
PL13_OT03_IT03 Programma di formazione regionale che preveda un coordinamento degli eventi formativi regionali e locali, su: caratteristiche e impatto sulla salute, dal punto di vista nutrizionale e della sicurezza, delle diverse componenti degli alimenti; valutazione costo/beneficio delle scelte nutrizionali; caratteristiche e impatto sull'ambiente dei principali ingredienti degli alimenti; importanza e strumenti per la riduzione degli sprechi	Realizzazione di almeno un intervento mirato di formazione/informazione sulla celiachia	Sono stati realizzati n. 4 interventi di formazione/informazione sulla celiachia	

Altre attività di iniziativa locale

Al fine di sensibilizzare gli Enti gestori della ristorazione scolastica riguardo la riduzione degli scarti, promuovendo il monitoraggio periodico degli alimenti meno consumati, sono state fornite le indicazioni, presenti nelle "Proposte operative per la ristorazione scolastica della Regione Piemonte" in occasione della partecipazione dei SIAN alle commissioni mensa e durante la vigilanza nutrizionale. Contestualmente in tre scuole del Comune di Novara è stata avviata una rilevazione sistematica degli scarti in mensa, con l'obiettivo di misurarne in modo oggettivo l'entità, analizzarne le cause e individuare proposte di miglioramento in collaborazione con gli OSA delle mense coinvolte.



13.4 Programma di comunicazione rivolto alla popolazione generale e agli operatori delle filiere di produzione e commercializzazione degli alimenti

Rendicontazione delle attività realizzate nel 2025 a livello locale

L'ASL NO ha continuato le azioni di sensibilizzazione sull'importanza di una dieta sana, sicura, equilibrata e sostenibile, in particolare finalizzate ad aumentare l'empowerment del cittadino/lavoratore/popolazione, promuovere capacità di scelta e comportamenti favorevoli alla salute, attraverso la pubblicazione di informazioni sul sito aziendale e durante gli incontri con la popolazione previsti nel 2025. Nella fattispecie:

- in collaborazione con il PP1, PP2, PP5 e PL12 è stato organizzato il "Festival della salute" nelle due zone identificate come svantaggiate per il territorio dell'ASL NO (quartiere di S. Agabio di Novara e Soriso, uno dei Comuni del Cusio Ossola) il 28/09/2025 e il 12/10/2025. In queste due eventi è stato divulgato materiale informativo, in parte prodotto dal SIAN, in parte dal Ministero della salute, destinato alla popolazione generale per favorire uno stile di vita sano, la dieta sana e per guidare il consumatore a una spesa consapevole e sicura. La rendicontazione degli eventi è consultabile su Pro.Sa. (Codice 6546). Un ulteriore progetto è stato realizzato con un Ente del Terzo Settore per la popolazione over 65 sviluppato in due giornate (a Biandrate il 22/03/2025 e a Cerano il 13/09/2025); in queste occasioni il SIAN ha fornito indicazioni sulla dieta sana e sulla prevenzione delle MTA (codice Pro.Sa. 6546);

- in collaborazione con il PP1, il SIAN ha attuato dei progetti rivolti alla scuola in cui sono stati attuati interventi informativi sulla lettura e comprensione delle etichette nutrizionali, riduzione del consumo di sale e dello zucchero (codici Pro.Sa 3476-6393-3271) al fine di conoscere i parametri di qualità e di sicurezza degli alimenti e comprendere le informazioni riportate in etichetta.

- in collaborazione con il PP3 (az.3.1) all'interno della Rete WHP sono stati organizzati due incontri informativi per le aziende che hanno richiesto il tema su "La dieta sana al lavoro" uno in una piccola azienda (n. 16 lavoratori) e l'altro in una grande azienda (n. 30 lavoratori). È stato istituito uno sportello "Nutrizionale informativo" (PP3-PL12-PL13), destinato ai dipendenti dell'ASL NO, partito nel mese di settembre 2025 su prenotazione (un pomeriggio al mese sulla sede di Novara e uno sulla sede di Borgomanero) con un numero di richieste pari a 114 e una presa in carico, per motivi organizzativi, di sole 24 consulenze, che però ha dato un buon risultato in termini di gradimento e ha dimostrato l'interesse manifestato per questa tematica. Inoltre è stato pubblicato il documento regionale "il baracchino perfetto al link <https://www.asl.novara.it/index.php/it/area-tematica/alimenti-alimentazione-nutrizione> per favorire un pasto bilanciato fuori casa.

- sono stati diffusi i consigli indicati nelle "Proposte operative della Ristorazione scolastica della Regione Piemonte" per ridurre lo spreco alimentare e l'impatto ambientale correlato all'alimentazione, coinvolgendo gli Enti che gestiscono le mense scolastiche, ad esempio, durante le commissioni mensa e la vigilanza nutrizionale. Inoltre, in tre scuole del Comune di Novara è stata avviata una rilevazione sistematica degli scarti in mensa, con l'obiettivo di misurarne in modo oggettivo l'entità, analizzarne le cause e individuare proposte di miglioramento in collaborazione con gli OSA delle mense coinvolte.

- per aumentare l'empowerment del cittadino e migliorare le conoscenze dei consumatori sull'importanza di un corretto stile alimentare e prevenire le malattie trasmesse dagli alimenti (MTA) è stato inserito del materiale informativo sul sito web aziendale al link:<https://www.asl.novara.it/it/areatematica/alimenti-alimentazione-nutrizione> In particolare l'infografica del 2024 relativa ai focolai e casi singoli sviluppati in Piemonte, il report MTA 2024 e l'opuscolo redatto dal Ce.I.R.S.A. della Regione Piemonte. Continua ad essere presente sul sito dell'ASL NO (<https://www.asl.novara.it/it/node/742>) lo strumento di comunicazione "Com.Pre.S.Sa." sviluppato nell'ambito di una campagna di educazione alimentare e promozione della sicurezza alimentare elaborata dall'ASL TO5 lo scorso anno. Tali documenti sono stati divulgati anche in occasione degli eventi rivolti alla popolazione sopradescritti (Festival della salute).

Sono state promosse le giornate mondiali, indicate dalla Regione, in particolare:



“Settimana mondiale per la riduzione del consumo di sale”, dal 12 al 18/05/2025 divulgata sul sito aziendale: <https://www.asl.novara.it/it/notizia/12-18-maggio-2025-settimana-mondiale-per-riduzione-consumo-sale>

“Giornata nazionale contro lo spreco alimentare” il 05/02/2025 è stata divulgata sul sito aziendale con l’approfondimento di UBO “Una Buona occasione” applicazione della Regione Piemonte: <https://www.asl.novara.it/it/notizia/5-febbraio-2025-giornata-nazionale-prevenzione-spreco-alimentare>

“Obesity Day: l’importanza di una sana alimentazione e corretti stili di vita” in data 04/03/2025 <https://www.asl.novara.it/it/asl-comunica/news/notizie>. Inoltre in collaborazione con il PP3 è stata inviata una email a tutti i dipendenti ASL NO per promuovere un corretto stile alimentare, condividendo anche la scheda Okkio alla Salute “Stile di vita sano” con i consigli per i più piccoli (consultabile al link <https://www.asl.novara.it/index.php/it/node/745>)

“Settimana Nazionale della Celiachia” dal 10 al 18/05/2025 divulgata a tutti i Comuni e scuole del territorio dell’ASL NO tramite email indicando il link di adesione e allegando la locandina regionale “Tutti a tavola. Tutti insieme”

Attori coinvolti

- interni all’ASL: referenti PP1 PP2 PP5 P112 PL13
- esterni all’ASL: Comuni, Terzo Settore

Indicatori di programma

Nome indicatore	Valore atteso locale 2025	Valore osservato al 31/12/2025	Motivazione eventuale scostamento
PL13_OT04_IT04 Predisporre un programma di comunicazione pluriennale rivolto ai diversi settori delle filiere di produzione e commercializzazione degli alimenti e ai consumatori, coordinato e integrato tra i diversi servizi che possono svolgere un ruolo nella promozione di una dieta sana Disponibilità del programma di comunicazione pluriennale e predisposizione interventi di informazione e sensibilizzazione	Almeno un intervento coordinato di informazione e sensibilizzazione e per ciascuna ASL	Realizzati più di un intervento di informazione e sensibilizzazione (attività rendicontate nella parte descrittiva)	

Altre attività di iniziativa locale

In occasione della settimana mondiale per l’allattamento al seno in collaborazione con il PL11 e l’Ufficio Nidi del Comune di Novara è stato divulgato il banner predisposto dalla Regione Piemonte e l’allegato n. 9 delle “Proposte operative per la ristorazione scolastica della Regione Piemonte” con la procedura gestione del latte materno al nido per sostenere il consumo di latte materno.

In collaborazione con il PP1 è stata sostenuta la settimana della celiachia “Tutti a tavola Tutti insieme” dal 10 al 18/05/2025 trasmettendo l’iniziativa e il link di adesione a tutti i Comuni e Scuole del territorio.

Con la collaborazione dell’Ordine dei Medici di Novara è stato organizzato un corso per i Medici di Medicina Generale e Pediatri di Libera scelta sulle intossicazioni da funghi il 05/04/2025 per migliorare le conoscenze e la gestione dei casi.

Sono stati realizzati due incontri con la popolazione sulla dieta mediterranea e il corretto stile di vita. Uno rivolto agli iscritti di una associazione di Novara il 23/01/2025; il secondo rivolto agli over-65 età presso l’oratorio di Borgolavezzaro il 14/10/2025. Inoltre, si sono svolti due incontri con i genitori delle scuole del Comune di Novara (19/11/2025) e Galliate (14/04/2025) per condividere i principi della dieta sana e del menù scolastico presentando le Proposte operative della ristorazione scolastica della Regione Piemonte.



13.5 Definizione di un programma di promozione della dieta sana, equilibrata e sostenibile per il contrasto di sovrappeso e obesità nei bambini (*azione equity-oriented*)

Rendicontazione delle attività realizzate nel 2025 a livello locale

L'alta prevalenza di sovrappeso/obesità nei bambini, presente anche nell'ASL NO, rappresenta un impegno per individuare azioni finalizzate all'aumento della percentuale di plessi raggiunti dai progetti efficaci di promozione di una sana alimentazione. In collaborazione con il PP1 sono state messe in atto azioni finalizzate ad aumentare il numero di plessi raggiunti dai progetti efficaci di promozione di una sana alimentazione, un consumo adeguato di frutta e verdura durante la merenda a scuola e adeguata attività fisica, in particolare nelle aree svantaggiate individuate nel territorio dell'ASL NO attraverso lo strumento HAZ (codice Pro.sa 6393). I plessi raggiunti dai progetti di educazione alimentare sono stati rendicontati in Pro.sa (Contratto della merenda codice 3271; Distributori automatici a scuola ed etichette nutrizionali codice 3476; Frutta e verdura nelle scuole- il contratto della merenda codice 6393). È stato pubblicato il report aziendale Okkio alla salute 2023 sul sito ASL NO (<https://www.asl.novara.it/it/node/745>) e i dati sono stati diffusi nel 2025 anche in occasione degli incontri con i genitori e i docenti. Le commissioni mensa, alle quali partecipa il SIAN, rappresentano un momento strategico per condividere obiettivi di salute con i diversi Enti (Comuni, Ditte di ristorazione, Scuola) e con i rappresentanti dei genitori per diffondere una cultura della dieta sana a scuola e a casa. Il SIAN continua a prevedere progetti inseriti nel catalogo ASL (divulgato alle scuole e pubblicato sul sito ASL <https://www.asl.novara.it/index.php/it/area-tematica/progetti-interventi-promozione-salute-nella-scuola> in collaborazione con il PP1) mirati alla sensibilizzazione sul consumo di frutta a metà mattina e sulla promozione della riduzione del consumo dei prodotti ultra-lavorati (codice Pro.Sa. 3476-6393-3271).

Attori coinvolti

- interni all'ASL: PL13 PP1
- esterni all'ASL: Associazioni Terzo Settore

Indicatori di programma

Nome indicatore	Valore atteso locale 2025	Valore osservato al 31/12/2025	Motivazione eventuale scostamento
Plessi di scuole dell'infanzia, primarie o secondarie di I grado raggiunti dai progetti di promozione di una sana alimentazione	Aumento del numero di plessi raggiunti dai progetti nell'area svantaggiata o almeno un nuovo istituto scolastico/agenzia formativa raggiunto dai progetti (v. PP1 azione 1.8)	N. 1 nuovo plessi nell'area svantaggiata sono stati raggiunti dai progetti (v. PP1 azione 1.8)	



13.6 Interventi formativi destinati agli operatori del settore alimentare

Rendicontazione delle attività realizzate nel 2025 a livello locale

Il SIAN ha continuato l'attività di vigilanza nutrizionale nella ristorazione collettiva effettuando nel 2025 n.31 vigilanze (scolastica e assistenziale) con gli strumenti previsti a livello regionale (schede di valutazione del rischio nutrizionale). E' stato nuovamente diffuso il questionario online relativo al censimento nella ristorazione scolastica secondo le indicazioni regionali a tutti Comuni del Territorio dell'ASL NO in data 17/04/2025 al fine di incrementare il numero di scuole aderenti all'indagine.

Attori coinvolti

- interni all'ASL: Referente PL13 e operatori del SIAN ASL NO
- esterni all'ASL: Comuni

Indicatori di programma

Nome indicatore	Valore atteso locale 2025	Valore osservato al 31/12/2025	Motivazione eventuale scostamento
PL13_OS06_IS06 Attuare programmi di raccolta dati sulla qualità nutrizionale dell'offerta alimentare nella ristorazione collettiva Implementazione delle attività di raccolta dati sulla qualità nutrizionale dei pasti offerti nella ristorazione collettiva mediante apposite schede di valutazione del rischio nutrizionale	Per ciascuna ASL: almeno 25 interventi di vigilanza/ valutazione nutrizionale nella ristorazione collettiva	Sono stati realizzati n. 31 interventi di vigilanza/ valutazione nutrizionale nella ristorazione collettiva	

Obiettivi e indicatori di processo

Obiettivo di processo	Indicatore di processo	Valore atteso locale 2025	Valore osservato al 31/12/2025	Motivazione eventuale scostamento
Definire una strategia integrata per la formazione sui DAN	Realizzazione raccolta di documenti evidence-based a disposizione degli operatori	Supporto alla revisione/aggiornamento dei dati relativi al censimento regionale sulla ristorazione scolastica	È stato fornito supporto all'aggiornamento dei dati relativi al censimento regionale sulla ristorazione scolastica	

Altre attività di iniziativa locale

Il SIAN partecipa al Progetto "Percorso ambulatoriale di primo livello per la presa in carico dei disturbi della nutrizione e dell'alimentazione nell'ASL NO" che ha previsto nel 2025 due riunioni del gruppo di lavoro aziendale (08/09/2025-16/09/2025).



13.7 Potenziamento del sistema di sorveglianza e gestione delle malattie trasmesse da alimenti (MTA)

Rendicontazione delle attività realizzate nel 2025 a livello locale

L'ASL ha proseguito l'attività di inserimento all'interno del sistema informativo regionale dei focolai e dei casi singoli di MTA in corrispondenza della data di segnalazione pervenuta al SIAN. Nel 2025 si sono registrati n. 93 casi singoli e n.4 focolai inseriti nel sistema informativo unificato della Regione Piemonte (<https://vetalimenti.reteunitaria.piemonte.it/mta>). Sono stati diffusi i materiali divulgativi prodotti a livello regionale (report MTA 2024, infografica consumatori 2024, opuscolo Ce.I.R.S.A.) sul sito aziendale al link <https://www.asl.novara.it/it/area-tematica/alimenti-alimentazione-nutrizione>. È stato realizzato un evento su MTA e intossicazioni da funghi in collaborazione con l'Ordine dei Medici della Provincia di Novara il 5 aprile 2025 destinato ai MMG e PLS della Provincia di Novara. L'attività dell'Ispettorato Micologico del SIAN dell'ASL NO è stata diffusa alla popolazione attraverso i social, il sito aziendale e la stampa e ai sindaci tutti i comuni del territorio dell'Asl NO mediante comunicazione scritta. Gli operatori sanitari del Dipartimento di Prevenzione hanno partecipato ai corsi di formazione organizzati con il coordinamento regionale sulle MTA: Funghi epigei: controllo ufficiale e prevenzione intossicazioni (20/02/2025) Malattie a trasmissione alimentare: aggiornamenti ed esperienze (2-3/12/2025) e corso FAD sulle MTA realizzato dall'ASL TO5. Il materiale sulla sicurezza alimentare presente nel sito ASL NO è stato anche divulgato alla popolazione in occasione delle manifestazioni descritte all'azione 13.4.

Attori coinvolti

- interni all'ASL: Operatori dei Dipartimenti di Prevenzione delle ASL, Referenti e gruppi locali MTA, Referenti laboratori di microbiologia
- esterni all'ASL: Ordine dei Medici di Novara

Indicatori di programma

Nome indicatore	Valore atteso locale 2025	Valore osservato al 31/12/2025	Motivazione eventuale scostamento
PL13_OS05_IS07 Promuovere un approccio comune e condiviso delle ASL e degli altri attori istituzionali per la gestione delle malattie trasmesse da alimenti (MTA) Aggiornamento e implementazione degli strumenti per potenziare le indagini epidemiologiche sulle MTA	Diffusione di materiale formativo, informativo, divulgativo sulle MTA da parte delle ASL	Attuata la diffusione del materiale formativo, informativo, divulgativo sulle MTA da parte delle ASL	

Obiettivi e indicatori di processo

Obiettivo di processo	Indicatore di processo	Valore atteso locale 2025	Valore osservato al 31/12/2025	Motivazione eventuale scostamento
Potenziamento sistema regionale di sorveglianza MTA e intossicazioni da funghi	Implementazione strumenti e procedure per un approccio coordinato alla gestione delle MTA e intossicazioni da funghi	Ciascuna ASL dovrà realizzare un evento su MTA e intossicazioni da funghi	È stato realizzato stato realizzato un evento su MTA e intossicazioni da funghi il 05/04/2025	

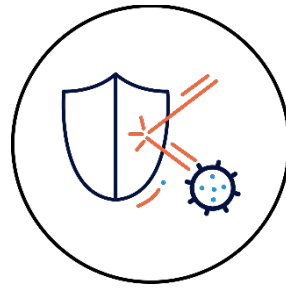

PL 14 PREVENZIONE DELLE MALATTIE INFETTIVE

Rendicontazione 2025

Referente/i locale/i del programma ASL NO:

Nome e cognome: Stefania Rametta

Ruolo: Dirigente Responsabile s.s. “Prevenzione Malattie Infettive e Attività Vaccinali”

Struttura di appartenenza: SISP

Email: stefania.rametta@asl.novara.it

Componenti del gruppo di lavoro ASL NO:

Valeria Zangara – Dirigente Medico S.C. SISP (sostituto referente)

Rosita Cranco – Assistente Sanitaria SC SISP (sostituto referente)

Alessandro Vannozzi – Assistente sanitario SC SISP

Federica Omodei Zorini – Assistente sanitario SC SISP

Alberto Borella – Dirigente veterinario S.C. SIAV Area A

Federico Pagnoni – Dirigente medico DMPO Borgomanero

Caterina Raimondi – Dirigente psicologo D.P.D. S.C. Ser.D.

Sergio Mossini – Dirigente Medico Distretto Trecate ASL Novara

Gerolamo Farrauto – Direzione Sanitaria AOU Maggiore della Carità

Gianluca Landucci – Dermatologia AOU Maggiore della Carità

Patrizia Bianchetto – Vice Prefetto Vicario di Novara

Antonella Gambino – funzionario amministrativo Prefettura Novara

Antonella Rossati – Dirigente medico S.C. Malattie infettive AOU Maggiore della Carità Novara



14.1 Consolidamento dei sistemi di sorveglianza epidemiologica e potenziamento del sistema di segnalazione malattie infettive

Rendicontazione delle attività realizzate nel 2025 a livello locale

- È stato garantito l'inserimento nella piattaforma PreMal di tutte le notifiche, complete delle informazioni rilevate sui casi, e la segnalazione dei casi per le sorveglianze speciali previste.
- N. 3 operatori hanno partecipato al corso **SEGNALAZIONE DELLE MALATTIE INFETTIVE CON PREMAL: AGGIORNAMENTO E SVILUPPO DELLE COMPETENZE PROFESSIONALI**, tenutosi in modalità FAD a novembre 2025

Attori coinvolti

- interni all'ASL: SISP – SIAV – Direzione Sanitaria P.O SS Trinità di Borgomanero
- esterni all'ASL: AOU Maggiore della Carità di Novara- SEREMI

Obiettivo e indicatore di processo

Obiettivo di processo	Indicatore di processo	Valore atteso locale 2025	Valore osservato al 31/12/2025	Motivazione eventuale scostamento
Programma di formazione per il potenziamento del sistema di segnalazione dei casi di malattia infettiva (Premal)	Realizzazione almeno un corso a carattere regionale	Partecipazione del referente/incaricato al corso	N. 3 operatori ASL hanno partecipato al corso regionale	



14.2 Predisporre piani di preparazione e risposta alle emergenze infettive

Rendicontazione delle attività realizzate nel 2025 a livello locale

Nel corso dell'anno 2025, in attesa dell'approvazione del nuovo Piano Pandemico Nazionale da parte del Ministero della Salute e di conseguenza dell'aggiornamento del PanFlu regionale, sono state realizzate le azioni in attuazione della Nota della Regione Piemonte Prot. n. 00021817 del 19/09/2025, in particolare relativamente alla compilazione della check-list (Allegato A alla sopra citata Nota), del documento di Swot Analysis per area omogenea (realizzato in collaborazione con le AA.SS.LL. Del quadrante e con l'AOU di Novara), e all'invio degli stessi alla Regione (indicatore PL14_OT02_IT02).

Attori coinvolti

- Interni all'ASL: *gruppo di lavoro PanFlu istituito con Delibera del Direttore Generale n. 78 del 09.02.2024*
- Esterni all'ASL: *responsabili gruppi di lavoro PanFlu delle AA.SS.LL. BI, VC, VCO e dell'AOU di Novara*

Indicatori di programma

Nome indicatore	Valore atteso locale 2025	Valore osservato al 31/12/2025	Motivazione eventuale scostamento
PL14_OT02_IT02 Coordinamento intersettoriale per la risposta agli eventi pandemici Approvazione, applicazione e monitoraggio del Piano pandemico regionale.	Aggiornamento Piano Emergenze ASL e invio alla Regione secondo le indicazioni regionali	Sono state attuate le indicazioni della Nota della Regione Piemonte Prot. n. 00021817 del 19/09/2025	



14.3 Interventi formativi regionali

Rendicontazione delle attività realizzate nel 2025 a livello locale

- N. 2 operatori dell'ASL hanno partecipato alle attività formative proposte a livello regionale in tema di gestione delle emergenze infettive, ovvero al corso SORVEGLIANZA INTEGRATA DEI PATOGENI RESPIRATORI VIRALI - SIPREV: PROGETTAZIONE ED IMPLEMENTAZIONE IN PIEMONTE, tenutosi ad Alessandria in data 17/11/2026
- N.3 operatori dell'ASL hanno partecipato alle attività formative proposte a livello regionale in tema di sorveglianza delle malattie infettive, ovvero in tema di SEGNALAZIONE DELLE MALATTIE INFETTIVE CON PREMAL: AGGIORNAMENTO E SVILUPPO DELLE COMPETENZE PROFESSIONALI, tenutosi in modalità FAD a novembre 2025
- Tra gli operatori sono stati individuati coloro che quotidianamente svolgono all'interno del SISP attività di sorveglianza delle malattie infettive, indagini epidemiologiche e gestione dei flussi di malattie infettive.

Attori coinvolti

- interni all'ASL: medici e assistenti sanitari del SISP
- esterni all'ASL: operatori SISP di altre ASL

Indicatori di programma

Nome indicatore	Valore atteso locale 2025	Valore osservato al 31/12/2025	Motivazione eventuale scostamento
PL14_OT03_IT03 Formazione in materia di emergenze infettive Presenza di offerta formativa per tutte le figure professionali sanitarie e non sanitarie interessate	Per tutte le ASL: partecipazione al corso regionale sulle emergenze infettive	L'ASL ha partecipato all'evento regionale sulle emergenze infettive con n. 2 operatori	
PL14_OT05_IT04 Formazione in tema di segnalazione e notifica malattie infettive e utilizzo sistema informativo PreMal Presenza di offerta formativa su tempestività, completezza dei dati e modalità di segnalazione	Per tutte le ASL: partecipazione ai corsi regionali	N. 3 operatori ASL hanno partecipato al corso regionale	

Altre attività di iniziativa locale

Gli operatori del SISP, 5 tra medici, infermieri e assistenti sanitari, hanno partecipato anche ad altre iniziative formative, quali UPDATE SULLE VACCINAZIONI: STATO DELL'ARTE E PROSPETTIVE, tenutosi a Torino il 27/03/2025.

N.1 operatore ha partecipato al laboratorio "Contrastare le disuguaglianze: un obiettivo, diversi approcci", tenutosi a Torino il 25/06/2025.



14.4 Gestione delle malattie trasmesse da vettori

Rendicontazione delle attività realizzate nel 2025 a livello locale

In ottemperanza alle attuali indicazioni contenute nel Piano nazionale di prevenzione, sorveglianza e risposta alle Arbovirosi (PNA) 2020-2025, recepito dalla regione Piemonte con DGR del 15 maggio 2020, n. 9-1360 è continuata anche nell'anno 2025 la sorveglianza delle arbovirosi, già attuata anche negli anni precedenti, sia in ambito umano che veterinario.

Sulla base di indicazioni regionali, l'ASL di Novara ha messo in atto le seguenti azioni:

- conferma dei riferimenti tecnici incaricati della gestione dei casi/focolai epidemici;
- mantenimento della sorveglianza delle arbovirosi in ambito umano e veterinario;
- conferma delle funzioni e le responsabilità degli incaricati delle attività di attuazione, aggiornamento, monitoraggio e rendicontazione delle azioni assegnate.
- Durante il 2025 sono state notificati al SISP un totale di 16 casi di arbovirosi nell'uomo, 15 casi di West Nile e 1 caso importato di Dengue.

Attori coinvolti

- interni all'ASL: SIAV A - SISP
- esterni all'ASL: SEREMI - IPLA - AOU Maggiore di Novara

Indicatori di programma

Nome indicatore	Valore atteso locale 2025	Valore osservato al 31/12/2025	Motivazione eventuale scostamento
PL14_OT04_IT06 Consolidamento della Sorveglianza delle malattie da vettori Aggiornamento e applicazione del Piano Vettori a livello territoriale	Applicazione Piano Vettori regionale nei casi segnalati	È stato applicato il Piano Vettori regionale nei casi segnalati	

Obiettivo e indicatore di processo

Obiettivo di processo	Indicatore di processo	Valore atteso locale 2025	Valore osservato al 31/12/2025	Motivazione eventuale scostamento
Adesione alle linee d'indirizzo e al piano nazionale di sorveglianza sui vettori	N. ASL che aderiscono alle indicazioni regionali/ASL totali Regione	Per tutte le ASL: Adesione alle indicazioni regionali	L'ASL ha aderito alle indicazioni regionali	

Altre attività di iniziativa locale

Anche durante il 2025 gli incaricati alla gestione delle malattie trasmesse da vettori hanno partecipato alle attività di rilascio pareri relative ai piani di lotta antizanzara provenienti dai comuni dell'ASL.



14.5 Interventi di screening in materia di IST

Rendicontazione delle attività realizzate nel 2025 a livello locale

Durante l'anno 2025 il personale sanitario delle strutture del DPD (S.C. Ser.T. e S.S. Alcologia) dell'ASL NO ha mantenuto le azioni volte a facilitare la diagnosi precoce, la riduzione del numero delle nuove infezioni e del periodo di latenza che intercorre tra l'infezione da HIV, HBV, HCV e Lue, la diagnosi e la terapia di queste patologie. Lo screening viene proposto a tutti i pazienti che afferiscono per la prima volta ai nostri ambulatori e ripetuto, se negativo, ogni 6-12 mesi, a seconda dei comportamenti a rischio riferiti.

E' continuata anche l'adesione al Progetto Screening Nazionale gratuito per l'eliminazione del Virus HCV rivolto a tutti i cittadini nati tra il 1969 e il 1989, compresi i cittadini stranieri temporaneamente presenti e a tutti i pazienti in carico ai SerD e ai soggetti ristretti in carcere. Grazie allo screening è possibile identificare e fornire le giuste terapie a tutti i casi positivi identificati, consentendo di scongiurare l'evoluzione della malattia e impedire il contagio di altre persone.

Nel corso dell'anno 2025 sono stati complessivamente screenati 263 utenti e sono stati effettuati 4 incontri con il personale sanitario delle quattro sedi finalizzati ad analizzare i dati infettivologici forniti dagli operatori stessi e decidere come procedere.

Presso gli ambulatori vaccinali del SISP è proseguita l'offerta vaccinale per HPV/HAV. dedicata ai soggetti a rischio per patologia o condizione, quali MSM, soggetti dediti alla prostituzione.

Attori coinvolti

- interni all'ASL: (S.C. Ser.T. e S.S. Alcologia)
- esterni all'ASL: (AOU Maggiore della Carità di Novara)

Indicatori di programma

Nome indicatore	Valore atteso locale 2025	Valore osservato al 31/12/2025	Motivazione eventuale scostamento
PL14_OS04_IS02 Miglioramento dell'offerta di screening delle IST Valutazione delle iniziative di screening IST presenti sul territorio regionale	Valutazione delle criticità riscontrate dei programmi di riduzione del danno a livello locale	Valutazione effettuata	
PP04_OS05_IS05 Copertura (target raggiunti dal Programma) (N Aziende Sociosanitarie che attuano programmi di prevenzione del rischio di trasmissione di malattie infettive rivolti a target vulnerabili o ad alto rischio) / (n. Aziende Sociosanitarie del territorio) x 100 (PP4)	Offerta dello screening HCV agli utenti SerD in tutte le ASL	Lo screening HCV è offerto agli utenti SerD dell'ASL	



14.6 Accessibilità ai servizi di screening e cura delle malattie infettive croniche (azione equity-oriented)

Rendicontazione delle attività realizzate nel 2025 a livello locale

Tra le malattie infettive croniche, la Tuberculosis è quella che ancora oggi rivesta un ruolo rilevante.

Dopo un iniziale calo di incidenza durante il periodo di pandemia, stiamo assistendo ad un notevole aumento dei casi segnalati, di particolare gravità, effetto anch'esso dovuto probabilmente al ritardo diagnostico provocato dal blocco delle visite mediche durante il periodo pandemico.

Nel 2025 è continuata l'attività di screening TBC sui migranti e contestualmente l'offerta vaccinale degli stessi, attività che ha visto la collaborazione tra le varie strutture sia interne all'ASL, quali SISP, pneumologia, ambulatorio ISI, servizi sociali che esterne, quale l'AOU Maggiore della Carità, Comuni di residenza dei casi coinvolti.

L'accesso ai servizi di screening per la tubercolosi dei contatti dei 29 casi notificati è stato garantito tramite chiamata attiva anche per l'anno 2025 e ha previsto l'esecuzione di Test di Mantoux e/o Test IGRA e solo per i positivi visita specialistica pneumologica ed RX.

Sono continuate anche nell'anno 2025 le attività di promozione dello screening dell'HCV, anche attraverso l'utilizzo della piattaforma di preadesione regionale, e alla collaborazione con lo Spresal, attraverso l'offerta dello screening tramite la rete WHP ai lavoratori del nostro territorio. Tuttavia, anche per quest'anno la criticità in tema di personale non ha permesso di raggiungere numeri soddisfacenti.

Attori coinvolti

- interni all'ASL: (SISP specialisti pneumologi ambulatorio ISI)
- esterni all'ASL: (AOU Maggiore della Carità, reparti di pneumologia, radiologia, malattie infettive)

Indicatori di programma

non previsti

Altre attività di iniziativa locale

Partecipazione di n. 1 operatore medico al laboratorio "Contrastare le disuguaglianze: un obiettivo, diversi approcci", tenutosi a Torino il 25/06/2025



14.7 Campagna di comunicazione per favorire l'adesione consapevole della popolazione alle vaccinazioni

Rendicontazione delle attività realizzate nel 2025 a livello locale

Le vaccinazioni rappresentano un'arma estremamente efficace per la prevenzione delle malattie infettive. Già negli anni passati l'offerta attiva e gratuita delle vaccinazioni obbligatorie (Legge 119/2017) e non, è stata garantita tramite la stretta collaborazione con le istituzioni scolastiche per la verifica dell'adempimento agli obblighi vaccinali. Anche per l'anno 2025 questa è stata mantenuta, attraverso il controllo degli elenchi degli iscritti a scuola e la segnalazione degli inadempienti.

L'ASL di Novara ha aderito alle iniziative di comunicazione della Regione Piemonte, in particolare in merito all'immunizzazione contro il Virus respiratorio sinciziale (RSV) e alla campagna vaccinale anti-influenzale.

Le campagne di comunicazione sono state fatte tramite la distribuzione dei flyer informativi negli ambulatori vaccinali, brochure e volantini nelle sale d'attesa dell'ASL, e negli ambulatori dei PLS e MMG.

È stato pubblicato materiale informativo sul sito aziendale, sui siti social dell'ASL:

Comunicati stampa:

- VIRUS RESPIRATORIO SINCIZIALE: GIÀ SOMMINISTRATE OLTRE 12.000 DOSI DI ANTICORPO MONOCLONALE del 07/12/2025
- Open day a Novara il 25 novembre e il 2 dicembre 2025 per la vaccinazione antinfluenzale del 11/11/2025
- VACCINAZIONE ANTINFLUENZALE 2025. Iniziata la campagna il 14 ottobre, già somministrate oltre 350 mila dosi dell' 01/11/2025
- Asl Novara: campagna di vaccinazione antinfluenzale 2025/2026. Dal 14 ottobre al via la campagna di vaccinazione antinfluenzale del 30/09/2025
- Vaccinazione antinfluenzale per pazienti senza Medico di Medicina Generale e aventi diritto all'offerta gratuita del 02/10/2025
- VACCINAZIONE ANTINFLUENZALE E ANTI COVID. COINVOLTI MEDICI DI MEDICINA GENERALE, PEDIATRI E FARMACIE del 29/09/2025
- VIRUS RESPIRATORIO SINCIZIALE: DAL 1° OTTOBRE AL VIA LA CAMPAGNA DI IMMUNIZZAZIONE 29/09/2025
- DAL 24 AL 30 APRILE LA SETTIMANA MONDIALE DELLE VACCINAZIONI del 19/04/2025
- 1° DICEMBRE: GIORNATA MONDIALE CONTRO L'AIDS del 30/11/2025

Grazie alle attività di comunicazione e alla collaborazione intersettoriale con scuole, comuni, anagrafe, l'ASL di Novara ha raggiunto gli obiettivi Core, ovvero la Copertura vaccinale nei bambini a 24 mesi per ciclo base (polio, difterite, tetano, epatite B, pertosse, Hib) e la Copertura vaccinale nei bambini a 24 mesi per la 1° dose di vaccino contro morbillo, parotite, rosolia (MPR), avendo vaccinato più del 95% dei bambini target.

Attori coinvolti

- interni all'ASL: (SISP - Affari Istituzionali, Legali, Comunicazione, Anticorruzione Trasparenza - Distretti)
- esterni all'ASL: (Regione MMG PLS)

Indicatori di programma

Nome indicatore	Valore atteso locale 2025	Valore osservato al 31/12/2025	Motivazione eventuale scostamento
PL14_OT06_IT05 Disponibilità e realizzazione di interventi di comunicazione e informazione in tema di vaccinazioni Presenza di campagna di comunicazione	Adesione alle iniziative di comunicazione	L'ASL ha partecipato a n. 2 iniziative di comunicazione regionali	



PL 15 SCREENING ONCOLOGICI

Rendicontazione 2025

Referente del programma:

Federico Maggi

Dirigente medico SSD UVOS

Email: federico.maggi@asl.novara.it

Telefono: 0321.374374

Componenti del gruppo di lavoro:

Stefano Valentini Direttore S.C. Anatomia Patologica P.O. Borgomanero (sostituto referente)

Alessandra Ferrari Direttore S.C. Radiologia P.O. Borgomanero

Stefania Albertinazzi Dirigente Medico S.C. Radiologia P.O. Borgomanero

Barbara Foschetti Capotecnico Radiologia P.O. Borgomanero

Giovanni Ruspa Direttore S.C. Ginecologia e Ostetricia P.O. Borgomanero

Pretti Giorgio Referente S.S.D. Consulteri dell'ASLNO

Michela Erbea Coordinatrice S.C. Ginecologia e Ostetricia P.O. Borgomanero

Annarita Pedroni Coordinatrice Area Sud S.S.D. Consulteri

Alessandra Carosi Coordinatrice Area Nord S.S.D. Consulteri

Calcedonio Calcara Referente S.S.D. Endoscopia Digestiva P.O. Borgomanero

Simona Bartolozzi S.S.D. Endoscopia Digestiva P.O. Borgomanero

Catia Tiengo CPSI S.S.D. UVOS



Azione 15.1 Consolidamento del coordinamento multidisciplinare regionale di screening

Rendicontazione delle attività realizzate nel 2025 a livello locale

Nell'ambito dello sviluppo dell'integrazione tra le Aziende sanitarie che partecipano al progetto Prevenzione Serena, l'ASL NO ha recepito ed applicato anche per il 2025 tutte le indicazioni del Coordinamento regionale.

Nel dettaglio nel corso dell'anno si è provveduto a:

- Partecipazione da parte del Referente UVOS Novara a tutte le sedute del Coordinamento regionale
- Partecipazione ai Workshop regionali da parte degli operatori dello screening
- Aggiornare le procedure informatiche relative ai secondi livelli cervico-vaginali
- Effettuare azioni per il consolidamento del centralino regionale
- Effettuare azioni propedeutiche all'implementazione e monitoraggio del progetto "Farmacia dei Servizi"
- Effettuare azioni finalizzate alla messa in pratica del nuovo protocollo del programma di screening per la prevenzione del tumore del colon-retto
- Azioni finalizzate alla messa in pratica del nuovo protocollo del programma di screening per la prevenzione del tumore della cervice uterina riguardante le donne vaccinate con almeno due dosi per HPV entrambe somministrate prima del compimento dei 15 anni.

Per quanto riguarda l'indicatore PL15_OT03_IT05 risulta che il 70% delle U.O. coinvolte nelle attività riguardanti "Prevenzione Serena" abbia presenziato almeno a un Workshop (UVOS, Anatomia Patologica, Consulteri, Ginecologia, e Radiologia).

Attori coinvolti

- interni all'ASL: Responsabile UVOS, Operatori UVOS, Farmacie territoriali, Responsabili e operatori delle UO delle screening dell'ASL Novara..

Indicatori di programma

Nome indicatore	Valore atteso locale 2025	Valore osservato al 31.12.2025	Motivazione eventuale scostamento
PL15_OT03_IT05 Formazione Disponibilità di un programma di formazione congiunta e intersettoriale, che preveda la partecipazione degli operatori dei servizi sanitari e socio sanitari (inclusi i MMG e i PLS) e di rappresentanze di tutti gli Attori coinvolti nella realizzazione delle azioni previste dal Programma, che includa il tema della progettazione partecipata di interventi interdisciplinari e intersettoriali	Partecipazione di tutte le ASL (almeno 60% dei centri di screening)	70%	
PL15_OS03_IS09 % di mammografie effettuate nel SSR sul totale Numero di mammografie extra screening effettuate nel SSR / totale mammografie (screening + extra screening)	<10%	2,3%	



effettuate nel SSR			
PL15_OS03_IS12 % di PAP/HPV test effettuati nel SSR sul totale Numero di Pap/HPV test extra screening effettuate nel SSR / totale Pap/HPV test (screening + extra screening) effettuate nel SSR	<12%	3,4%	
PL15_OS03_IS16 % di test FIT effettuate nel SSR sul totale Numero di test FIT extra screening effettuate nel SSR / totale test FIT (screening + extra screening) effettuate nel SSR	<12%	17,3%	Il mancato raggiungimento dell'obiettivo è ascrivibile a criticità di personale ed organizzative che hanno interessato in particolare i servizi di endoscopia digestiva, questo ha influito sul basso numero di inviti a FIT e conseguentemente agli esami FIT condotti nell'ambito di Prevenzione Serena.



Azione 15.2 Piena implementazione dei tre programmi di screening oncologico e promozione della partecipazione della popolazione invitata

Rendicontazione delle attività realizzate nel 2025 a livello locale

Nel corso del 2025, l'attuazione del Piano Annuale ha integrato l'attività ordinaria con il potenziamento della campagna regionale "Prevenzione Serena" (avviata a dicembre 2023). La diffusione dei materiali informativi è stata capillare, grazie al coinvolgimento diretto dei Medici di Medicina Generale (MMG), delle farmacie territoriali e degli enti locali.

L'UVOS (Ufficio Valutazione Organizzazione Screening) ha promosso attivamente i programmi attraverso:

- Media: attraverso sito internet e canali social aziendali.
- Eventi: Partecipazione ai Festival della Salute dell'ASL NO.
- Equità territoriale: Interventi mirati basati sull'Indice di Deprivazione (Haz) nell'ambito dei Programmi Predefiniti (PP) 1, 2, 5 e PL 13.
- Reti Aziendali: Condivisione dei materiali regionali all'interno della Rete WHP (Workplace Health Promotion) Piemonte (PP3).
- Digitale: Aggiornamento del portale web aziendale con l'inserimento della mappa interattiva delle farmacie aderenti allo screening del colon-retto.

Screening Mammografico

Il programma ha registrato un'ottima performance in termini di estensione, con una copertura degli inviti pari al 98,4%.

- Dati attività: Sono state eseguite 15.411 mammografie di primo livello nella fascia target 50-69 anni, con una copertura esami del 60,3% (dato in linea con l'anno precedente).
- Volume complessivo: Il numero totale di prestazioni è superiore a quello indicato, poiché include anche le fasce 45-49 anni e le over 70.
- Potenziamento: Per rispondere agli obiettivi regionali, è stato attivato un piano di risorse aggiuntive presso la Radiologia di Borgomanero (6 ore settimanali), che ha permesso di incrementare il volume di esami di circa 1.250 unità.

Screening Citologico (Cervico-Vaginale)

Nonostante una copertura inviti eccellente (108,2%), la copertura effettiva dei test (Pap-test e HPV/DNA) si è attestata al 28,1% (pari a 6.741 donne nella fascia 25-64 anni), valore non ancora in linea con i target regionali.

L'analisi evidenzia una forte oscillazione della popolazione bersaglio, passata dalle 15.353 unità del 2023 al picco di oltre 30.000 nel 2024, per poi assestarsi sulle 23.960 unità nel 2025.

Questa fluttuazione è riconducibile al recupero sistematico dei volumi di utenza accumulati durante la epidemia Covid-19. Il riassorbimento ha generato un carico di lavoro ciclico che impatta direttamente sulla capacità del sistema di distribuire uniformemente la popolazione. Uno degli obiettivi prioritari dell'analisi è individuare modalità efficaci per ridistribuire i carichi di lavoro, limitando le criticità causate dalle ondate



cicliche di soggetti non aderenti che rientrano nel percorso di screening. La natura strutturale di queste oscillazioni conferma che non è sufficiente un intervento locale: è necessaria una regia coordinata a livello centrale per stabilizzare i flussi e garantire che il sistema possa assorbire i volumi futuri in modo sostenibile. Una volta completata l'operazione di stabilizzazione dei flussi a livello centrale, si potrebbe passare a livello locale a un sistema d'invito basato sull'appuntamento prefissato, una strategia mirata a recuperare quella parte di popolazione che, pur avendo ricevuto l'invito, non ha aderito allo screening. Questo modello, spesso definito "invito attivo", solleva l'utente dall'onere di dover prenotare autonomamente la prestazione, fornendo direttamente data, ora e luogo dell'esame. In questo modo si riducono le barriere logistiche e i tempi di attesa decisionali, trasformando l'adesione in un percorso guidato e semplificato che può incrementare sensibilmente la partecipazione effettiva e allinearla agli obiettivi regionali.

Screening Colon-Rettale

I risultati di copertura (inviti ed esami) risultano inferiori alle attese a causa di criticità strutturali.

- Criticità: La persistente carenza di personale medico, non risolta nonostante le ripetute procedure concorsuali esplesate nel biennio 2024-2025, ha limitato la capacità operativa del programma.
- Azioni correttive: Prosegue l'intensa attività promozionale in sinergia con i MMG e le farmacie per incentivare l'adesione della popolazione e ottimizzare l'uso delle risorse disponibili.

Per quanto attiene all'attività promozionale degli screening mediante la Campagna Regionale, si segnala l'avvio e l'implementazione della stessa presso l'ASL Novara. Tale attività è iniziata nel mese di dicembre 2023 e pienamente implementata nel corso del 2024 e 2025, ha coinvolto i MMG, le varie strutture aziendali, le farmacie territoriali, gli enti partner sul territorio, i comuni, ecc. A questi soggetti – a seguito di una breve illustrazione della campagna - è stato inviato materiale informativo (poster, cartoline, volantini, ecc) affinché venisse distribuito o messo a disposizione degli utenti.

Attori coinvolti

Responsabile UVOS, Operatori UVOS, Responsabili e operatori dei programmi di screening dell'ASL Novara, Direzione Aziendale ASL Novara.

Indicatori di programma

L'azione contribuisce ai seguenti indicatori di programma:

Nome indicatore	Valore atteso locale 2025	Valore osservato al 31.12.2025	Motivazione eventuale scostamento
PL15_OT04_IT06 Realizzazione di campagne informative per cittadini e operatori	---	La campagna informativa è stata veicolata attraverso la partecipazione al Festival della Salute (organizzato dall'ASL NO) e l'integrazione dello screening all'interno della rete WHP (Workplace Health Promotion). L'iniziativa è stata inoltre	



		promossa durante l'evento celebrativo del Comune di Galliate dedicato al 70° anniversario dei Consulтори	
PL15_OS01_IS01 Copertura da esami Numero di persone sottoposte al test di screening del tumore della cervice nell'anno di riferimento + adesioni spontanee/ popolazione bersaglio annuale	55%	28,1%	Nell'anno di riferimento la popolazione bersaglio è diminuita a 23.960 unità (rispetto alle 30.661 del precedente), pur restando superiore al dato di due anni prima (15.353). Tali oscillazioni derivano dal recupero delle attività post-Covid tra fine 2021 e inizio 2022, quando sono state invitate numerose utenti precedentemente non aderenti. Tale distribuzione deve essere rivista a livello centrale altrimenti la problematica si presenterà ciclicamente. Per incrementare la partecipazione futura, si sperimenterà a livello locale l'introduzione dell'appuntamento prefissato. Si segnala, infine, che la media regionale del 48,6% rimane comunque al di sotto dello standard minimo previsto.
PL15_OS01_IS02 Copertura da inviti Formula: Numero di persone invitate a sottoporsi a screening del tumore della cervice nell'anno di riferimento + adesioni spontanee/ popolazione bersaglio annuale	100% (+0-3%)	108,2%	
PL15_OS07_IS03 Copertura da esami - Numero di persone sottoposte al test di screening del tumore della mammella nell'anno di riferimento + adesioni spontanee/popolazione bersaglio annuale	63%	60,3%	Sebbene il valore osservato non abbia centrato pienamente il target, si attesta comunque su livelli estremamente vicini all'obiettivo prefissato ed è interessante notare come la performance del nostro territorio sia superiore alla media regionale del 2025 che si è fermata al 58,7%. Considerando che la copertura complessiva dipende strettamente dalla partecipazione attiva della popolazione, nel corso dell'anno sono state implementate diverse strategie suggerite dal Coordinamento regionale per incentivare l'adesione allo screening. Tra le azioni più rilevanti spiccano l'invio di lettere di sollecito



			mirate a chi non aveva risposto al primo contatto e l'adozione di un sistema di invito basato su appuntamenti già prefissati, così da agevolare il più possibile l'accesso al servizio.
PL15_OS07_IS04 Copertura da inviti - Numero di persone invitate a sottoporsi a screening per il tumore della mammella nell'anno di riferimento + adesioni spontanee/ popolazione bersaglio annuale	100% (+o-3%)	98,4%	
PL15_OS08_IS05 Copertura da inviti - Numero di persone invitate a sottoporsi a screening del tumore del colon-retto nell'anno di riferimento + adesioni spontanee/ popolazione bersaglio annuale	100% (+o-3%)	53,4%	Il mancato raggiungimento dell'obiettivo è ascrivibile a criticità di personale ed organizzative che hanno interessato in particolare i servizi di endoscopia digestiva dell'ASL NO e dell'AOU Maggiore della Carità di Novara.
PL15_OS08_IS06 Copertura da esami - Numero di persone sottoposte al test di screening del tumore del colon-retto nell'anno di riferimento + adesioni spontanee/popolazione bersaglio annuale	53%	21,9%	Il mancato raggiungimento dell'obiettivo è ascrivibile a criticità organizzative e di personale che hanno gravato sui servizi di endoscopia digestiva dell'ASL NO e dell'AOU Maggiore della Carità di Novara. In questo quadro di oggettiva difficoltà, si inserisce un dato regionale del 38,6%, anch'esso ampiamente al di sotto del target previsto: ciò dimostra come le problematiche riscontrate a livello locale riflettano un trend di sofferenza generalizzato che ha impedito il conseguimento dei risultati attesi su scala ben più ampia.



Azione 15.3 Reindirizzare l'attività di screening spontaneo nel percorso dei programmi organizzati

Rendicontazione delle attività realizzate nel 2025 a livello locale

Nel corso del 2025 l'ASL NO, avvalendosi del supporto strategico del CPO, ha consolidato la sinergia con le associazioni della Rete per la Prevenzione con l'intento di coinvolgere tutte le realtà che promuovono autonomamente attività di prevenzione sul territorio. L'obiettivo principale è stato quello di reindirizzare tali iniziative di sensibilizzazione e offerta diagnostica all'interno del percorso strutturato e certificato del programma di screening istituzionale.

Questa collaborazione ha favorito lo sviluppo di importanti momenti di informazione e formazione di respiro regionale, realizzati in particolare con la LILT di Novara. Un ruolo fondamentale è stato svolto anche sul fronte della formazione dei Medici di Medicina Generale, coordinata attraverso le UCAD nei tre Distretti dell'ASL NO per garantire una rete di prevenzione sempre più integrata e consapevole.

Attori coinvolti

Interni all'ASL ed esterni: Responsabile UVOS e MMG

Indicatori di programma

Nome indicatore	Valore atteso locale 2025	Valore osservato al 31.12.2025	Motivazione eventuale scostamento
PL15_OT03_IT05 Formazione Disponibilità di un programma di formazione congiunta e intersettoriale, che preveda la partecipazione degli operatori dei servizi sanitari e socio sanitari (inclusi i MMG e i PLS) e di rappresentanze di tutti gli Attori coinvolti nella realizzazione delle azioni previste dal Programma, che includa il tema della progettazione partecipata di interventi interdisciplinari e intersettoriali	Almeno un percorso formativo nel 2025	Verso i direttori delle strutture coinvolte nello screening è stata effettuata un'attività informativa relativa ai nuovi protocolli, sono stati coinvolti attraverso le UCAD i MMG dei tre Distretti dell'ASLNO.	
PL15_OS01_IS01 Copertura da esami Numero di persone sottoposte al test di screening del tumore della cervice nell'anno di riferimento + adesioni spontanee/ popolazione bersaglio annuale	55%	28,1%	Vedi azione 15.2
PL15_OS01_IS02 Copertura da inviti Formula: Numero di persone invitate a sottoporsi a screening del tumore della cervice nell'anno di riferimento + adesioni spontanee/ popolazione bersaglio annuale	100% (+o-3%)	108,2%	



PL15_OS07_IS03 Copertura da esami - Numero di persone sottoposte al test di screening del tumore della mammella nell'anno di riferimento + adesioni spontanee/popolazione bersaglio annuale	63%	60,3%	Vedi azione 15.2
PL15_OS07_IS04 Copertura da inviti - Numero di persone invitate a sottoporsi a screening per il tumore della mammella nell'anno di riferimento + adesioni spontanee/ popolazione bersaglio annuale	100% (+o-3%)	98,4%	
PL15_OS08_IS05 Copertura da inviti - Numero di persone invitate a sottoporsi a screening del tumore del colon-retto nell'anno di riferimento + adesioni spontanee/ popolazione bersaglio annuale	100% (+o-3%)	53,4%	Vedi azione 15.2
PL15_OS08_IS06 Copertura da esami - Numero di persone sottoposte al test di screening del tumore del colon-retto nell'anno di riferimento + adesioni spontanee/popolazione bersaglio annuale	53%	21,9%	Vedi azione 15.2
PL15_OS03_IS09 % di mammografie effettuate nel SSR sul totale Numero di mammografie extra screening effettuate nel SSR / totale mammografie (screening + extra screening) effettuate nel SSR	<12%	2,3%	
PL15_OS03_IS12 % di PAP/HPV test effettuati nel SSR sul totale Numero di Pap/HPV test extra screening effettuate nel SSR / totale Pap/HPV test (screening + extra screening) effettuate nel SSR	<12%		



PL15_OS03_IS16 % di test FIT effettuate nel SSR sul totale Numero di test FIT extra screening effettuate nel SSR / totale test FIT (screening + extra screening) effettuate nel SSR	<12%		Vedi azione 15.1
---	------	--	------------------

Obiettivo e indicatore di processo

Obiettivo di processo	Indicatore di processo	Valore atteso locale 2025	Valore osservato al 31.12.2025	Motivazione eventuale scostamento
Intervento formativo, per l'appropriatezza, a livello locale	Interventi formativi a livello locale	Almeno un intervento formativo	Formazione attraverso UCAD DAS	
Interventi di formazione rivolti agli operatori del Servizio CUP regionale screening	Realizzazione interventi di formazione nel 2025	Partecipazione al percorso formativo	Gli operatori dell'UVOS Novara sono stati impegnati nell'attività di formazione del Servizio CUP regionale che è stata regolarmente svolta nel corso del 2025.	



Azione 15.4 Invio progressivo della lettera di invito alle donne di 45-49 anni e posticipo dell'età di uscita dallo screening fino a 74 anni di età

Rendicontazione delle attività realizzate nel 2025 a livello locale

Le donne 45-49enni inserite nel programma di screening (a seguito di una loro prima adesione spontanea) sono state tutte invitate; in ordine all'indicatore PL15_OS09_IS11 è stata inviata la lettera informativa alle donne 45enni.

Attori coinvolti

Interni all'ASL: Responsabile UVOS

Indicatori di programma

Nome indicatore	Valore atteso locale 2025	Valore osservato al 31.12.25	Motivazione eventuale scostamento
PL15_OS09_IS11 Estensione screening oncologico per il tumore della mammella dai 45 ai 74 anni di età Attività estesa alle nuove fasce di età	Invio lettera informativa a tutte le donne 45enni e copertura da inviti delle donne già inserite nel programma	Tutte le 45enni hanno ricevuto la lettera informativa	



Azione 15.5 Adozione di protocolli di screening cervicale differenziati per le donne vaccinate contro l'HPV entro i 15 anni di età

Rendicontazione delle attività realizzate nel 2025 a livello locale

Nel corso del 2025 è stata data piena attuazione al posticipo a 30 anni del primo screening citologico per le donne vaccinate. Nello specifico, sono state pianificate e coordinate le seguenti attività:

- Campagne informative rivolte alla popolazione, ai Medici di Medicina Generale (MMG) e agli operatori sanitari;
- Aggiornamento dei sistemi gestionali per differenziare i flussi di invito: a 25 anni per le donne non vaccinate e a 30 anni per le coorti vaccinate entro il quindicesimo anno di età;
- Definizione di protocolli clinici differenziati in base allo stato vaccinale;
- Programmi di formazione specifica per il personale addetto.

L'ASL Novara ha garantito la capillare diffusione delle direttive regionali a tutti gli attori coinvolti nel percorso di screening.

Attori coinvolti

Interni ed esterni all'ASL: Responsabile UVOS, MMG e Responsabili e operatori dei programmi di screening dell'ASL Novara

Indicatori di programma

Nome indicatore	Valore atteso locale 2025	Valore osservato al 31.12.25	Motivazione eventuale scostamento
PL15_OS05_IS13 Copertura formativa del personale inserito negli screening oncologici cervice uterina Numero operatori formati degli screening oncologici cervice uterina/Totale operatori degli screening oncologici cervice uterina	80%	>80%	
PL15_OS05_IS14 Proporzione di popolazione per cui è attivo e funzionante il linkage tra il sistema screening e l'anagrafe regionale vaccinale Numero di donne correttamente classificate come vaccinate contro HPV/Donne invitate allo screening cervicale	100%	100%	



Azione 15.6 Percorsi diagnostico-terapeutici integrati con i programmi di screening in essere per le donne ad alto rischio di cancro alla mammella per mutazioni genetiche BRCA1 E BRCA2

Rendicontazione delle attività realizzate nel 2025 a livello locale

In conformità all'Allegato A della DGR n. 81-8681, che individua nelle Breast Unit e nei GIC della Rete Oncologica i centri d'elezione per la gestione delle sindromi ereditarie, la SC Oncologia dell'ASL NO, con il supporto del CAS, ha strutturato un percorso dedicato alla sorveglianza genetica.

Il protocollo prevede l'esecuzione del test BRCA per tutte le pazienti in regime di Day Hospital che soddisfino i criteri clinici necessari. In caso di esito positivo, l'offerta diagnostica viene estesa ai familiari (screening a cascata); l'accesso è inoltre garantito a chiunque sia già a conoscenza di una mutazione familiare e necessiti di completare l'iter di accertamento.

Si segnala, tuttavia, che non si registrano attualmente avanzamenti nella definizione di un protocollo regionale volto a integrare la sorveglianza delle donne ad alto rischio all'interno dei percorsi di screening standard.

Attori coinvolti

Interni all'ASL: Referenti GIC e Breast Unit, UVOS, Direzione Aziendale



Azione 15.7 Estensione dell'offerta di screening per il tumore colo rettale

Rendicontazione delle attività realizzate nel 2025 a livello locale

A partire dall'autunno 2022, lo screening del tumore colo-rettale a livello regionale ha adottato un nuovo protocollo. La principale novità è la sostituzione della sigmoidoscopia con il test immunochimico fecale (FIT) come unico test di screening primario. Il FIT, basato su un singolo campione, prevede l'invito alla colonscopia per i soggetti risultati positivi. Un'ulteriore importante modifica è l'ampliamento della fascia d'età target, ora estesa a tutta la popolazione piemontese (uomini e donne) tra i 50 e i 74 anni.

Sulla base di ciò per il 2025 l'ASL Novara è pienamente in linea con il nuovo protocollo regionale.

Attori coinvolti

Interni all'ASL: UVOS, Responsabili e operatori della SSD Endoscopia Digestiva

Indicatori di programma

Nome indicatore	Valore atteso locale 2025	Valore osservato al 31.12.25	Motivazione eventuale scostamento
<p>PL15_OS02_IS10 Progressione del piano di estensione della copertura del programma di screening dei tumori colo-rettali Formula: Numero di programmi screening che raggiungono gli obiettivi fissati dal piano di transizione al nuovo protocollo</p>	<p>Raggiungimento degli obiettivi di copertura previsti dal piano di transizione</p>	<p>Il piano di transizione è stato completato attraverso il passaggio d'ufficio al test FIT per tutti i soggetti che non avevano ricevuto l'invito alla FS. Attualmente, il protocollo di screening si basa esclusivamente sull'invito FIT per tutta la popolazione interessata. È stata inoltre attuata l'estensione del programma alla nuova popolazione bersaglio (70-74 anni), seguendo l'elenco dei soggetti indicati dal CSI.</p>	

* valore modificato rispetto al PRP 2020-2025 [% di soggetti 70-74enni senza precedenti esami di screening invitati nell'anno: 45%] dato il cambiamento di protocollo regionale.



Azione 15.8 Integrazione di interventi di promozione della salute nell'ambito dello screening oncologico (integrazione con PL12)

Rendicontazione delle attività realizzate nel 2025 a livello locale

I programmi attuati dall'ASL Novara ha aderito alle proposte per l'integrazione dell'offerta di interventi di promozione della salute per almeno una delle 3 linee di screening. In particolare anche nel 2025 sono stati effettuati interventi di promozione dei programmi di screening oncologici in collaborazione con le Associazioni del Terzo settore che nel corso del tempo hanno svolto, in collaborazione con l'ASL NO e l'ospedale di Borgomanero, numerose attività di prevenzione e promozione compreso il Festival della Salute promosso dall'ASLNO.

Si tratta in particolare dell'Associazione Mimosa e della LILT che hanno promosso l'attività di screening oncologico istituzionale.

Attori coinvolti

Interni all'ASL: UVOS, Associazioni del Terzo settore, Direzione Aziendale

Indicatori di programma

Nome indicatore	Valore atteso locale 2025	Valore osservato al 31.12.25	Motivazione eventuale scostamento
PL15_OS03_IS08 Accordi con rete prevenzione/altri enti e soggetti	Presenza accordi con Enti e soggetti attivi nel settore	Presenza di accordi	



Azione 15.9 Promozione della partecipazione e rafforzamento degli interventi per raggiungere sottogruppi svantaggiati della popolazione (azione equity-oriented)

Rendicontazione delle attività realizzate nel 2025 a livello locale

L'ASL Novara ha programmato attraverso il coordinamento del CPO e congiuntamente ai referenti ISI, il progetto Regionale per l'implementazione e la gestione dei test di screening per le persone STP afferenti ai centri ISI dell'ASLNO. Il Progetto è stato avviato nel corso del 2024 e stato implementato nel corso del 2025.

Attori coinvolti

Interni all'ASL: UVOS, Direzione Aziendale, Associazioni e operatori del Terzo settore

Indicatori di programma

Nome indicatore	Valore atteso locale 2025	Valore osservato al 31.12.25
PL15_OT01_IT01 Lenti di equità Progetto territoriale per raggiungere fasce svantaggiate della popolazione	Avvio di almeno 1 progetto di promozione dell'adesione allo screening mirato ai soggetti più svantaggiati	Avviato 1 progetto

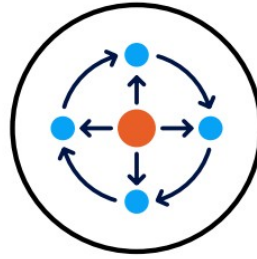

PL 16 GOVERNANCE DEL PIANO REGIONALE DI PREVENZIONE

Rendicontazione 2025

Referente del programma

Roberta Grossi

Direttore S.C. SpreSAL

roberta.grossi@asl.novara.it

0321374300

Componenti del gruppo di lavoro

Gianfranco Zulian Direttore del Dipartimento di Prevenzione e Direttore Medicina Legale, sostituto del referente PL 16 e del Coordinatore del PLP ASL NO

Referenti e sostituti dei PP e PL

Referente Promozione Salute: coincide con il Coordinatore PLP e gruppo Peas con gruppo PLP

Referente per la funzione di Epidemiologia: Carlotta Sacerdote responsabile Struttura a valenza Dipartimentale di Epidemiologia sostituto: Orietta Mariani

Referente per la formazione: Daniela Sarasino Dirigente medico Responsabile S.S.D. Go.C.S.S.

Referente PROSA: Davide Bordonaro CPSS T.d.P. DiPSa Responsabile Area Prevenzione ASL NO

Supporto alle attività del PLP: Marinella Tarabbia Dirigente veterinario S.C. SIAV Area B

Settore comunicazione ASLNO, coordinato da Elena Vallana

UVOS: Federico Maggi

Medicina dello sport: Flavia Ricca Medico Sportivo SC SISP Medicina dello Sport

Dipartimento Patologia delle Dipendenze: Caterina Raimondi Dirigente, psicologo D.P.D. S.C. Ser.D.



Responsabile Centro Trattamento Tabagico (CTT) S.C. Ser.D e referente per la clinical governance sul contrasto al fumo di tabacco: Giovanni Pistone, Dirigente medico s.c. Ser.D Novara

Dipartimento Salute mentale (D.S.M.): Marco Rudoni Dirigente medico

Dipartimento Materno-infantile (D.M.I.): Giorgio Pretti Dirigente medico Responsabile S.S.D. Consultori

Mobility Manager: Davide Bordonaro Referente Di.P.Sa. Area della Prevenzione

Sorveglianze PASSI e PASSI d'Argento: Maria Albini dietista S.C. SIAN

Coordinamento dei Distretti:

Distretto urbano Novara (DUN): Gianfranco Masoero Direttore sostituto/i: Elisa Di Tullio, Sara Bortoluzzi

Distretto Area Sud (DAS): Gianni Valzer Direttore

Distretto Area Nord (DAN): Maria Luisa Demarchi Direttore sostituto: Gaetana Silvia Rigo

Coordinatori aziendali delle sorveglianze di popolazione

Coordinatori aziendali delle sorveglianze di popolazione

PASSI e Passi d'Argento:

Maria Albini-Dietista SC SIAN

Email: maria.albini@asl.novara.it tel. 0321374310

OKkio alla Salute e HBSC:

Patrizia Grossi-Dirigente medico S.C. SIAN

email patrizia.grossi@asl.novara.it tel 0321 374305

Sorveglianza 0-2:

Stefania Rametta- Dirigente Medico S.C SISP

Email: stefania.rametta@asl.novar.it tel. 0321374854



16.1 Intersettorialità nel Piano regionale di Prevenzione 2020-2025

Rendicontazione delle attività realizzate nel 2025 a livello locale

- Sono state svolte le seguenti attività per il mantenimento o rafforzamento degli accordi intersettoriali locali e per la partecipazione ai tavoli di lavoro su specifiche progettualità:

Rinnovo Conferenza Aziendale di Partecipazione: il 12 novembre 2025 è stato pubblicato l'avviso di manifestazione di interesse per il rinnovo della Conferenza Aziendale di Partecipazione; hanno aderito nr. 17 Enti del Terzo Settore; la nuova composizione della Conferenza è stata ufficializzata con Delibera del Direttore Generale n. 793 del 15/12/2025.

PP1

mantenimento dell'accordo di collaborazione per la costituzione del Gruppo Tecnico Provinciale (GTP) e la realizzazione di attività di promozione della salute del 02/04/2024

PP2

Nomina referente aziendale AFA e costituzione gruppo di lavoro interaziendale (Delibera del Direttore Generale n. 580 del 17/09/2025) enti coinvolti ASL NO e AOU Maggiore della Carità di Novara
Pubblicazione avviso pubblico per manifestazione di interesse relativa al progetto AFA (Determina n.1707 del 03/12/2025)

PP3

Mediante la Determina 1253 del 02/09/2025 è stato attivato un avviso pubblico per la stipula di convenzioni non onerose a favore dei dipendenti e del personale in servizio presso l'ASL NO e le aziende del territorio aderenti alla rete WHP

PP 6-7-8

Con la Determina 1237 del 28/08/2025 è stato attivato il protocollo d'intesa tavolo salute e sicurezza sul lavoro (T.S.S.L.). Il protocollo è il risultato di un confronto con Enti e parti sociali e si propone di essere rappresentativo del territorio novarese al fine di offrire una reale opportunità per promuovere la SSL da parte di tutti i partecipanti. L'adesione al protocollo è su base volontaria. Il T.S.S.L attraverso l'esperienza propria delle parti firmatarie, si propone di condividere informazioni utili a contestualizzare nel territorio della Provincia i settori che presentano i maggiori rischi per la salute e la sicurezza dei lavoratori e quindi a disegnare strategie comuni di intervento al fine di promuovere la S.S.L.. Al T.S.S.L. hanno aderito i rappresentanti di associazioni di categoria dei datori di lavoro/, OSS, organismi paritetici, enti bilaterali, ordini professionali della provincia di Novara e ANMIL (n. 24 adesioni). Ulteriori informazioni al link di seguito: <https://www.asl.novara.it/it/area-tematica/tavolo-salute-sicurezza-sul-lavoro-tssl>

Attori coinvolti

- interni all'ASL: Gruppo di Lavoro PLP
- esterni all'ASL: Enti del Terzo Settore aderenti al Conf. Az. Partec. Parti sociali, enti



16.2 Formazione trasversale a supporto del PRP 2020-2025

Rendicontazione delle attività realizzate nel 2025 a livello locale

L'ASL ha realizzato il seguente evento formativo a carattere interdisciplinare e interprofessionale, finalizzato al governo del PLP: "PROGRAMMAZIONE, REALIZZAZIONE E RENDICONTAZIONE DEL PLP DELL'ASL NO". Il corso è strutturato in cinque incontri (On line o in presenza) al quale partecipano tutti i referenti e sostituti dei programmi del PLP e tutto il gruppo del PL 16. Inoltre, vengono inseriti a turno nella formazione sul campo altri componenti dei singoli gruppi di lavoro dei vari programmi per un totale di 20 partecipanti che otterranno anche i crediti ECM. Il corso ha lo scopo di formare tutti i partecipanti al gruppo di lavoro sugli obiettivi e azioni del PLP al fine di migliorare le azioni trasversali. A corso hanno partecipato 45 professionisti dell'ASL.

Attori coinvolti

- interni all'ASL: Referenti e gruppo di lavoro del PLP
- esterni all'ASL: AOU Maggiore della Carità, enti terzo settore, parti sociali, Enti



16.3 Piano di comunicazione del PRP 2020-2025

Rendicontazione delle attività realizzate nel 2025 a livello locale

È stata utilizzata l'immagine coordinata del PRP (logo "Prevenzione Piemonte" e icone dei vari programmi), secondo le indicazioni contenute nel Piano di comunicazione, nei seguenti documenti/eventi ecc.:

Programma	Documenti/eventi,ecc.
PP1	<i>Istantanea locale scuole</i>
PP2	<i>Locandina Giornata Mondiale dell'attività fisica rivolta alle scuole Locandina Settimana della mobilità sostenibile Camminata della salute a scuola</i>
PP3	<i>Catalogo delle offerte ASL per le aziende aderenti alla rete WHP. Catalogo relativo alle manifestazioni di interesse per dipendenti ASL NO e delle aziende aderenti alla rete WHP Piemonte. Azioni di marketing sociale per i lavoratori e le famiglie delle aziende aderenti compresa l'ASL.</i>
PP4	<i>Locandina Giornata mondiale dell'Aids- Attestati corso formazione docenti Unplugged</i>
PP5	<i>Locandina Festival della Salute di Sant'Agabio - Locandina Festival della Salute di Soriso (NO)</i>
PP6-7-8	<i>Presentazioni utilizzate dai docenti che hanno esposto durante le iniziative formative svolte durante la settimana europea della sicurezza sul lavoro.</i>
PP9	<i>Diffusione del materiale predisposto a livello regionale in data 16-22 settembre (Settimana Mobilità Sostenibile)</i>
PP10	<i>Locandina evento 18/11, giornata europea sul buon uso di antibiotici</i>
PL11	<i>Poster latte materno al nido in occasione della settimana allattamento materno</i>
PL12	<i>Locandina Festival della Salute di Sant'Agabio -Novara Locandina Festival della Salute di Soriso (NO) Flyer "10 raccomandazioni" da allegare a lettere di dimissioni/referti specialistici Area dedicata alle 10 raccomandazioni sul sito web aziendale Comunicati stampa nelle giornate mondiali (lavaggio delle mani, del rene, ecc.)</i>
PL13	<i>Poster latte materno al nido in occasione della settimana mondiale allattamento materno</i>
PL14	<i>//</i>
PL15	<i>Locandina Festival della Salute di Sant'Agabio</i>



Sono stati utilizzati i seguenti strumenti di comunicazione indicati nel Piano di comunicazione PRP (indicatore PL16_OT04_IT04)

Strumento	Ambito di utilizzo (breve descrizione)
<i>Kit strumenti di comunicazione</i>	<i>Giornata dell'attività fisica pubblicazione sul sito https://www.asl.novara.it/campagna-promozione-salute/6-aprile-2025-giornata-mondiale-dellattivita-fisica e divulgazione via email a tutti i dipendenti dell'ASL NO</i>
<i>Istantanea piano regionale e scuola 2025</i>	<i>Pubbligate nel sito aziendale e inserite nel catalogo progetti scuole https://www.asl.novara.it/it/area-tematica/progetti-interventi-promozione-salute-nella-scuola</i>
<i>Istantanea piano regionale e comunità attive</i>	<i>Pubbligate nel sito aziendale https://www.asl.novara.it/it/area-tematica/attivita-fisica-ogni-movimento-conta</i>
<i>Mappa gruppi di cammino</i>	<i>Pubbligate nel sito aziendale https://www.google.com/maps/d/u/2/edit?mid=17yNIR7QkytQUXPW8RheMF9e_HD6Bi2Y&usp=sharing</i>
<i>Campagna prevenzione serena</i>	<i>Utilizzo di volantini, poster e pieghevoli coordinati presso tutte le sedi dell'ASL Novara. I materiali sono stati consegnati alle aziende della Rete WHP per la diffusione ai lavoratori e utilizzati come supporto informativo durante il Festival della Salute e il convegno per i 50 anni dei Consulitori, garantendo un'identità visiva regionale uniforme in ogni occasione di contatto con la popolazione.</i>
<i>Campagna perdere tutto non è un bel gioco</i>	<i>Diffusione di materiale informativo e/o gadget in tema di gioco d'azzardo tramite allestimento presidio mobile, creazione di sito internet regionale accessibile alla popolazione e diffusione di gioco esperienziale a tema in occasione del Gap Tour e delle giornate di sensibilizzazione presso Comuni. www.noneunbelgioco.it</i>
<i>Piano regionale ciclabilità</i>	<i>Pubblicato sul sito link a "Muoversi in Piemonte"</i>
<i>Calendario/ materiali giornate tematiche: Banner regionali</i>	<i>Pubblicati sul sito aziendale banner regionali relativi alle giornate tematiche (vedere tabella successiva)</i>

Sono state svolte le seguenti attività per mantenere/consolidare il coinvolgimento dell'ufficio responsabile della comunicazione dell'ASL:

Anche nei precedenti PLP è sempre stato presente il settore comunicazione dell'ASLNO, coordinato dalla responsabile e ha sempre partecipato agli incontri di programmazione, realizzazione e rendicontazione delle attività e relative azioni di comunicazione. Il settore ha collaborato nella divulgazione delle iniziative dell'ASL NO relative al PLP e alle giornate tematiche. Le iniziative, eventi, progetti, campagne ecc.. attivati nell'ambito della prevenzione e promozione della salute sono divulgati attraverso i canali multimediali in uso nell'Asl Novara, sito internet, social network (facebook, instagram e you tube) e, se rivolti al personale dipendente attraverso l'area riservata agli operatori.



Sono state realizzate attività di sensibilizzazione in occasione delle seguenti giornate tematiche del calendario regionale (v. indicatore di processo) e di altre ricorrenze:

Titolo e data giornata	Attività 2025 con link alle pagine web/social dell'ASL	Programmi PLP coinvolti	Eventuale cod. ProSa
5 febbraio Giornata nazionale contro lo spreco alimentare	https://www.asl.novara.it/it/notizia/5-febbraio-2025-giornata-nazionale-prevenzione-spreco-alimentare Pubblicate nel sito aziendale in Campagne di prevenzione https://www.asl.novara.it/index.php/it/asl-comunica/campagne?page=1	PL13	
4 marzo World obesity day	https://www.asl.novara.it/index.php/it/comunicato-stampa/obesity-day-sistemi-cambiamento-vite-piu-sane Pubblicate nel sito aziendale in Campagne di prevenzione https://www.asl.novara.it/index.php/it/asl-comunica/campagne?page=1	PL13	
6 aprile Giornata mondiale dello sport	https://www.asl.novara.it/it/comunicato-stampa/ora-muoversi-6-aprile-giornata-mondiale-dellattivita-fisica Intervista radiofonica del 31.3.2025 Promozione attività fisica e iniziative per la GM AF del 6 aprile	PP2	
18 aprile Alcohol prevention day	https://www.asl.novara.it/it/media/1359	PP4	
24-30 aprile Settimana mondiale delle vaccinazioni	https://www.asl.novara.it/it/comunicato-stampa/dal-24-al-30-aprile-settimana-mondiale-delle-vaccinazioni	PP9	
6 maggio Giornata europea della sicurezza stradale	https://www.asl.novara.it/it/comunicato-stampa/6-maggio-giornata-europea-sicurezza-stradale	PP5	
13-19 maggio Settimana mondiale per la riduzione del consumo del sale	https://www.asl.novara.it/it/comunicato-stampa/12-18-maggio-settimana-mondiale-per-riduzione-consumo-sale	PL13	
31 maggio Giornata mondiale senza tabacco	https://www.asl.novara.it/it/comunicato-stampa/31-maggio-2025-giornata-mondiale-senza-tabacco-lasl-novara-aderisce-alla-giornata-senza-fumo#:~:text=Mondiale%20Senza%20Tabacco.-,L'Asl%20Novara%20aderisce%20alla%20giornata%20senza%20fumo,Lo%20slogan%20scelto%20dall'O.M.S.	PP4	
31 agosto 2025: Giornata Internazionale di Consapevolezza sull'Overdose	https://www.asl.novara.it/index.php/it/comunicato-stampa/31-agosto-2025-giornata-internazionale-consapevolezza-sulloverdose	PP4	



Piano Locale di Prevenzione ASL NO Rendicontazione 2025



18-24 novembre Settimana mondiale per l'uso consapevole degli antibiotici	È stato realizzato un comunicato stampa reperibile all'indirizzo: https://www.asl.novara.it/it/comunicato-stampa/18-24-novembre-settimana-per-luso-consapevole-antibiotici Pubblicizzati gli eventi correlati mediante canali social asl e-mail ai dipendenti. Realizzata una nuova brochure sull'uso di antibiotici negli animali da allevamento. Realizzato in collaborazione con tribunale della lega del malato un evento sul tema rivolto alla cittadinanza.	PP10	
--	---	------	--

- Eventuali altre iniziative di comunicazione e sensibilizzazione, o prodotti di comunicazione realizzati, coerenti con l'immagine coordinata PRP:

Titolo e data	Attività 2025 con link alle pagine web/social dell'ASL se presenti	Programmi PLP coinvolti	Eventuale cod. ProSa
5 maggio 2025 Giornata mondiale dell'igiene delle mani	È stato realizzato un comunicato stampa reperibile all'indirizzo: https://www.asl.novara.it/it/comunicato-stampa/5-maggio-giornata-mondiale-delligiene-delle-mani Pubblicizzati gli eventi correlati mediante canali social asl e mail ai dipendenti.	PP10	
Settimana europea della mobilità 16-22 settembre 2025	https://www.asl.novara.it/index.php/it/campagna-promozione-salute/16-22-settembre-2025-settimana-europea-mobilita Partecipazione ASL NO agli eventi organizzati con il Comune di Novara	PP2 - PP5	
1-7 ottobre settimana mondiale allattamento materno	È stato pubblicato sul sito aziendale https://www.asl.novara.it/index.php/it/campagna-promozione-salute/1-7-ottobre-2025-settimana-mondiale-dellallattamento-al-seno-iniziativa-nellasl-novara In occasione della settimana mondiale sono stati coinvolti i nidi per informare le mamme sulla possibilità di consegnare il latte materno a scuola	PL11-PL13	

Attori coinvolti

- interni all'ASL: Referenti e gruppo di lavoro del PLP
- esterni all'ASL: Comuni, Enti del terzo settore

Indicatori di programma

Nome indicatore	Valore atteso locale 2025	Valore osservato al 31/12/2025	Motivazione eventuale scostamento
PL16_OT04_IT04 Comunicazione del PRP Presenza del Piano e della strategia di comunicazione	Utilizzo degli strumenti di comunicazione previsti dal Piano di comunicazione	Sono stati utilizzati n. 8 strumenti di comunicazione previsti dal Piano di comunicazione	



Obiettivo e indicatore di processo

Obiettivo di processo	Indicatore di processo	Valore atteso locale 2025	Valore osservato al 31/12/2025	Motivazione eventuale scostamento
Supporto del gruppo Comunicazione ai programmi PRP	Definizione calendario regionale delle giornate di sensibilizzazione	Iniziativa in occasione di almeno 6 giornate del calendario	Realizzate iniziative in occasione di n. 10 giornate del calendario regionale previsto dal Piano di comunicazione regionale	

Altre attività di iniziativa locale

È stato pubblicato sul sito ASL all'indirizzo <https://www.asl.novara.it/it/node/742> un link contenente informazioni e consigli per i consumatori sulla sicurezza alimentare (prevenzione MTA), acronimo Com.Pre.S.SA.



16.4 Coordinamento e supporto delle attività regionali e locali di contrasto alle disuguaglianze di salute

Rendicontazione delle attività realizzate nel 2025 a livello locale

- Per supportare l'attuazione delle azioni *equity-oriented* previste dai diversi Programmi PRP sono state realizzate le seguenti attività:

Programma	
1	<p>Realizzazione di progetti per favorire il consumo di frutta a scuola in un istituto di una delle due aree svantaggiate dell'ASL NO in collaborazione con il PL13</p> <p>Realizzazione della camminata della salute con le scuole di una delle due aree svantaggiate dell'ASL NO in collaborazione con il PP2 il 26.9.2025</p>
2	<p>Promozione e mantenimento di gruppi di cammino per gli over 65 nel quartiere S. Agabio del Comune di Novara individuato come area HAZ in collaborazione con una Associazione del terzo Settore</p> <p>Realizzazione della camminata della salute con le scuole di una delle due aree svantaggiate dell'ASL NO in collaborazione con il PP1 il 26.9.20</p>
3	<p>Collaborazione con l'ente paritetico dell'edilizia SENFORS e Cassa edile per diffondere la possibilità di adesione alla rete WHP e, se del caso, supporto alle aziende aderenti. In caso di difficoltà dell'ente paritetico ad erogare gli interventi, l'ASL ha provveduto a fornire il supporto necessario.</p>
4	<p>Si è provveduto pertanto alla personalizzazione e distribuzione con affissione presso tutti gli Ambulatori di materiale multilingue sul DGA.</p>
5	<p>Mantenimento dei Festival della salute nelle aree Haz individuate e attivazione di eventi simili grazie al bando sull'invecchiamento attivo a cui ha partecipato il CISA Ovest Ticino</p>
6-7-8	<p>Avviato il Tavolo Intersectoriale per la salute e sicurezza sul lavoro (Ulteriori informazioni al link di seguito: https://www.asl.novara.it/it/area-tematica/tavolo-salute-sicurezza-sul-lavoro-tssl); azioni coordinate di Quadrante nord est per comunicare le attività dei PMP; coinvolgimento privilegiato nei PMP per le microimprese.</p>



9	Il SISP ha garantito la partecipazione di personale dirigente e tecnico al corso organizzato dalla Regione "Documento di indirizzo per la valutazione della salutogenicità dell'ambiente urbano". La stretta collaborazione con il gruppo regionale ha favorito un processo di formazione a cascata a livello locale, garantendo la diffusione delle conoscenze e delle metodologie tra gli operatori del SISP. Tale approccio ha contribuito a consolidare le competenze in materia di valutazione ambientale, rafforzando la capacità dell'ASL di fornire un supporto tecnico-scientifico nei procedimenti di VAS. (9.8 Strumenti condivisi per la valutazione della salutogenicità dell'ambiente urbano a supporto dell'espressione di pareri (<u>azione equity-oriented</u>))
10	Istituiti gruppi di lavoro satellite CICA, funzione prevenzione ICA/AMR posta in staff alla Direzione Generale, presenti ICI ospedaliero e territoriale e infermiere di raccordo ospedale-territorio. Eseguiti audit di verifica del recepimento delle procedure regionali di contrasto alle ICA in RSA da parte dell'ICI territoriale con predisposizione di piani di miglioramento in caso di necessità
11	Inviato questionario regionale sui determinanti di salute a tutti i sanitari che si occupano di "primi 1000 giorni" e a tutti i partner dei tavoli intersettoriali che si occupano di genitorialità
12	Mantenimento dei Festival della salute nelle aree Haz individuate e attivazione di eventi simili grazie al bando sull'invecchiamento attivo a cui ha partecipato il CISA Ovest Ticino
13	Collaborazione con PP1 per la realizzazione del progetto Frutta a scuola in un istituto di una delle due aree svantaggiate dell'ASL NO Festival s.Agabio Novara una delle due aree svantaggiate individuate con lo strumento HAZ
14	Collaborazione con Prefettura e Pneumologia per presa in carico migranti per screening Tubercolosi; promozione HCV anche attraverso la rete WHP
15	L'ASL Novara ha programmato attraverso il coordinamento del CPO e congiuntamente ai referenti ISI, il progetto Regionale per l'implementazione e la gestione dei test di screening per le persone STP afferenti ai centri ISI dell'ASLNO. Il Progetto è stato avviato nel corso del 2024 è stato implementato nel corso del 2025.



- L'ASL ha partecipato agli interventi formativi promossi dal livello regionale (indicatore di processo):
 - 20 marzo "L' approccio intersettoriale per raggiungere i gruppi svantaggiati" (PP1, PP3, PP9, PP10, PL11, PL13, PL14, PL15): hanno partecipato n. 3 professionisti;
 - 25 giugno "Contrastare le disuguaglianze: un obiettivo, diversi approcci" (PP1, PP2, PP9, PP10, PL13, PL14): hanno partecipato n. 4 professionisti;
 - 27 novembre "L'equità nel PRP: un primo bilancio e idee per il futuro": hanno partecipato n. 1 professionista.

Attori coinvolti

- interni all'ASL: Referenti e gruppo di lavoro del PLP
- esterni all'ASL: Enti, Comuni, Parti sociali, terzo settore

Obiettivi e indicatori di processo

Nome indicatore	Valore atteso locale 2025	Valore osservato al 31/12/2025	Motivazione eventuale scostamento
Corso Health Equity Audit per referenti PLP	Partecipazione agli eventi formativi promossi dal livello regionale	8 professionisti ASL hanno partecipato agli eventi formativi promossi dal livello regionale (dato complessivo)	



16.5 Sorveglianze di popolazione

Rendicontazione delle attività realizzate nel 2025 a livello locale

PASSI:

- sono state effettuate n. 234 interviste (raccolta dati ancora in corso- chiusura prevista per il 28/02/2026);
- il coordinatore aziendale ha partecipato alle seguenti attività di coordinamento regionale attraverso le seguenti azioni:
 - partecipazione attiva agli incontri calendarizzati del gruppo di coordinamento Regionale PASSI e PdA.
 - partecipazione attiva agli incontri calendarizzati del gruppo del P.L.P. Aziendale ASL NO
 - Partecipazione al Corso di Formazione obbligatorio- Roma 24-28/11/2025 Titolo: “Avvio e rilancio della gestione delle sorveglianze PASSI E PASSI D’ARGENTO sul territorio” - organizzato da I.S.S. -Centro Nazionale per la prevenzione delle malattie e la Promozione della Salute.
- sono stati prodotti i seguenti strumenti di comunicazione dei risultati locali, anche integrando i risultati di altre sorveglianze (report/ scheda tematica/aggiornamento pagina web/ecc.) (indicatore PL16_OS03_IS01): i risultati vengono esposti mediante la pubblicazione annuale delle immagini di salute da parte dell’ASL NO.
- è stata data diffusione ai seguenti strumenti di comunicazione dei risultati su argomenti specifici concordati dal coordinamento regionale:
 1. Comunicare salute. Informativa sanitaria radiofonica. Blu radio 03/03/25 – Obesity day – I dati epidemiologici delle sorveglianze Sanitarie PASSI
 2. Comunicare salute. Informativa sanitaria radiofonica. Blu radio 0705/25 – PASSI l’importanza delle sorveglianze Sanitarie
 3. Realizzazione del POSTER 12-18 maggio 2025 “Settimana Europea di sensibilizzazione per la riduzione del consumo di sale” (Dati Sorveglianza PASSI Regione Piemonte).
 4. a.s. 2024-2025 programma di divulgazione presso il centro di formazione Regionale FILOS Formazione Soc. Cooperativa rivolto agli O.S.S: “Sorveglianze Sanitarie PASSI E PASSI D’ARGENTO: PROGRESSI DELLE AZIENDE SANITARIE per la salute in Italia. Un percorso da fare insieme”. Presentazione dello “stato dell’arte” della popolazione adulta e anziana nazionale vs quella Piemontese.
 5. a.s. 2024-2025 programma di divulgazione presso presso il centro di formazione Regionale Cooperativa Coop Novara rivolto agli O.S.S: “Sorveglianze Sanitarie PASSI E PASSI D’ARGENTO: PROGRESSI DELLE AZIENDE SANITARIE per la salute in Italia. Un percorso da fare insieme”. Presentazione dello “stato dell’arte” della popolazione adulta e anziana nazionale vs quella Piemontese.

Passi d’Argento:

- sono state effettuate n. 101 interviste (indicatore di processo);
- il coordinatore aziendale e d il gruppo di lavoro PASSI e PdA (Coordinatore Aziendale, Servizio di Epidemiologia ASL Novara), hanno partecipato ai gruppi di lavoro regionali attraverso le seguenti azioni: (vedi Sorveglianza PASSI)
 - sono stati prodotti i seguenti strumenti di comunicazione dei risultati locali, anche integrando i risultati di altre sorveglianze (report/ scheda tematica/aggiornamento pagina web/ecc.) (indicatore PL16_OS03_IS01): (vedi Sorveglianza PASSI)



- sono stati prodotti i seguenti strumenti di comunicazione dei risultati locali, anche integrando i risultati di altre sorveglianze (report/ scheda tematica/aggiornamento pagina web/ecc.) (indicatore PL16_OS03_IS01): i risultati vengono esposti mediante la pubblicazione annuale delle immagini di salute da parte dell'ASL NO.

- è stata data diffusione ai seguenti strumenti di comunicazione dei risultati su argomenti specifici concordati dal coordinamento regionale:

- Comunicare salute. Informativa sanitaria radiofonica. Blu radio 0705/25 – PASSI D'Argento, l'importanza delle sorveglianze Sanitarie
- 14/02/2025 UNI TRE Arona

“Sorveglianze Sanitarie PASSI E PASSI D'ARGENTO: PROGRESSI DELLE AZIENDE SANITARIE per la salute in Italia. Un percorso da fare insieme. Presentazione dello “stato dell'arte” della popolazione adulta e anziana nazionale vs quella Piemontese.

Numerosità della popolazione target raggiunta: **48 partecipanti**

OKkio alla Salute:

- È stata completata la stesura del report aziendale OKkio alla Salute relativo alla raccolta dati 2023, pubblicato sul sito internet aziendale all'indirizzo: <https://www.asl.novara.it/it/node/745> (indicatore PL16_OS03_IS01).

- I materiali informativi prodotti dall'ISS relativi a OKkio alla Salute (schede informative) sono stati utilizzati nelle seguenti attività di comunicazione, formazione, informazione: i dati del report sono stati utilizzati in occasione degli incontri rivolti alla popolazione e alle scuole (incontro con genitori, docenti, ecc.) e agli Enti esterni (es. Commissione mensa).

HBSC:

- Le informazioni contenute nel report regionale HBSC 2022 sono state utilizzate nelle seguenti attività di informazione e comunicazione nel territorio e/o di definizione dei profili di salute e programmazione PLP: HBSC: il report 2022 è stato pubblicato sul sito aziendale (<https://www.asl.novara.it/it/node/745>) I dati del report sono stati utilizzati in occasione degli incontri rivolti alla popolazione e alla scuola (incontro con genitori, docenti, ecc.)

Sorveglianza 0-2:

- Sono state svolte le attività di formazione del personale medico e infermieristico, necessario alla compilazione dei questionari previsti per l'ASL. Dei 156 campioni previsti (39 per dose) sono stati raccolti n. 358 questionari tra i quali 268 completati completamente previsti per l'ASL (indicatore di processo), tra cui 123, 88 e 96 relativi rispettivamente alla 1 – 2 – 3 dose di esavalente e 45 all'MPRV.

Abbiamo proseguito la raccolta dei questionari anche dopo aver raggiunto l'obiettivo di rappresentatività regionale, con l'intento di ottenere un numero di questionari valido ai fini della rappresentatività aziendale. Tale traguardo, tuttavia, non è stato raggiunto e avrebbe comunque costituito una sfida ulteriore rispetto all'obiettivo inizialmente previsto e già conseguito.

Almeno n. 4 operatori ASL hanno partecipato alla formazione tecnico-operativa.

È stata favorita la partecipazione degli operatori dell'ASL alla formazione FAD nazionale sui determinanti di salute nella prima infanzia.

Attori coinvolti

- interni all'ASL: Coordinatore Aziendale delle Sorveglianze, S.S.D. Epidemiologia ASL No Novara, operatori SISP
- esterni all'ASL: Centri di formazione Regionale per O.S.S. UNI Tre, MMG, Comuni



Indicatori di programma

Nome indicatore	Valore atteso locale 2025	Valore osservato al 31/12/2025	Motivazione eventuale scostamento
PL16_OS03_IS01 Reportistica dei risultati delle sorveglianze Presenza di documento di reportistica	- Pubblicazione report aziendale OKkio alla Salute 2023 - Almeno un prodotto di comunicazione (report/ scheda tematica/ aggiornamento) con risultati locali delle sorveglianze	- è stato pubblicato il report aziendale OKkio alla Salute 2023 - sono stati realizzati n. 2 prodotti di comunicazione (report/ scheda tematica/ aggiornamento) con risultati locali delle sorveglianze	

Obiettivi e indicatori di processo

Obiettivo di processo	Indicatore di processo	Valore atteso locale 2025	Valore osservato al 31/12/2025	Motivazione eventuale scostamento
Attuazione delle interviste PASSI	% interviste PASSI effettuate Formula: n. interviste effettuate / n. interviste attese a livello aziendale	minimo da garantire: 80%; livello auspicato: 100%	N. interviste effettuate: 234 (pari al 85% di quanto concordato)	
Attuazione delle interviste Passi d'Argento	% interviste Passi d'Argento effettuate Formula: n. interviste effettuate / n. interviste attese a livello aziendale	minimo da garantire: 80%; livello auspicato: 100%	N. interviste effettuate: 221 (pari al 100.5% di quanto concordato)	
Attuazione della sorveglianza 0-2	Contributo al campionamento con rappresentatività regionale. % questionari raccolti Formula: n. questionari raccolti / n. questionari attesi	minimo da garantire: 80%; livello auspicato: 90%	N. questionari raccolti: 358/156 (pari al 229% di quanto concordato)	

Altre attività di iniziativa locale

- Formazione del nuovo personale ASL No in merito alle procedure di estrazione del campione sanitario, il controllo dei dati, l'importanza della raccolta del consenso informato la conduzione dell'indagine epidemiologica.

- 31/01/2025 -07/02/2025 Comunicare salute. Alimentazione e benessere: i venerdì di salute.

Incontri rivolti alla popolazione del territorio Novarese dal titolo: "La nutrizione come strumento di Prevenzione Sanitaria: qualità del cibo. Impariamo a scegliere. "Numerosità della popolazione target raggiunta: 55 partecipanti

- 07/02/2025 Comunicare salute. Alimentazione e benessere: i venerdì di salute.

Incontri rivolti alla popolazione del territorio Novarese dal titolo: "La nutrizione come strumento di Prevenzione Sanitaria: le regole per una corretta alimentazione per tutti i diversamente giovani" Numerosità della popolazione target raggiunta: 63 partecipanti



16.6 Monitoraggio degli obiettivi del PRP 2020-2025

Rendicontazione delle attività realizzate nel 2025 a livello locale

- Il sistema informativo ProSa è stato utilizzato come fonte per rendicontare i seguenti indicatori PLP (indicatore PL16_OS02_IS01):

PP1

PP01_OS01_IS04 Istituti raggiunti dal Programma – Adesione alla Rete

PP01_OS01_IS05 Scuole raggiunte dal Programma – Attuazione pratiche raccomandate

PP01_OT05_IT06 Lenti di equità Prevalenza di bambini attivi/con dieta corretta

PP2

PP02_OS01_IS02 Programmi di promozione dell'attività fisica nella popolazione di ogni fascia d'età, con presenza di uno o più fattori di rischio, patologie specifiche o condizioni di fragilità (anziani)

PP02_OS01_IS01 Programmi di promozione dell'attività fisica nella popolazione di ogni fascia di età

PP3

PP03_OS01_IS04 - Luoghi di lavoro raggiunti dal Programma (b)

PP4

PP04_OS01-IS01 Attività di prevenzione per adolescenti e giovani adulti

PP04_OS02_IS02 Programmi di prevenzione universale e/ o selettiva rivolti ad adolescenti e giovani, orientati allo sviluppo di empowerment e competenze personali rispetto al consumo di sostanze psicoattive e/o fenomeni come l'internet addiction

PP5

PP05_OS01_IS03 Programmi di promozione dell'attività fisica nella popolazione di ogni fascia di età (coincide con PP02_OS01_IS01 del PP2)

PP05_OS01_IS04 Programmi di promozione dell'attività fisica nella popolazione di ogni fascia d'età, con presenza di uno o più fattori di rischio, patologie specifiche o condizioni di fragilità (anziani)

Coincide con PP02_OS01_IS02 del PP2

Al fine di garantire la completezza del caricamento dei progetti e degli interventi, il miglioramento della qualità degli indicatori estraibili da ProSa (riferiti ai setting scuola, lavoro e comunità), l'utilizzo di ProSa come fonte informativa per gli indicatori PLP, sono state svolte le seguenti attività:

- negli incontri periodici del gruppo di lavoro è stata ricordata la necessità di utilizzare la banca dati Prosa, presentate le modalità di rendicontazione e supportato ove necessario l'uso
- L'ASL ha partecipato ai primi due appuntamenti (4/02/2025 n. 3 partecipanti, 24/09/2025, n. 3 partecipanti) del percorso laboratoriale di co-progettazione della nuova ProSa con un totale di 6 professionisti.

Attori coinvolti

interni all'ASL: Referenti e gruppo lavoro PLP



Indicatori di programma

Nome indicatore	Valore atteso locale 2025	Valore osservato al 31/12/2025	Motivazione eventuale scostamento
PL16_OS02_IS01 Sistemi informativi di monitoraggio	Utilizzo di ProSa per la rendicontazione PLP	ProSa è stata utilizzata come fonte per rendicontare n. 8 indicatori PLP	
PL16_OS02_IS02 Piano di monitoraggio e valutazione del PRP Presenza e aggiornamento del Piano di monitoraggio e valutazione del PRP	Rendicontazione PLP secondo indicazioni regionali	PLP rendicontato secondo indicazioni regionali (format e scadenza)	

ALLEGATO 1



AZIENDA SANITARIA LOCALE

NovaraPREVENZIONE
PIEMONTE**REPORT COMUNI ATTIVI ASL NOVARA 2025**
ProSa cod. 6532

Comune	Indice HAZ	Almeno un programma di promozione dell'attività fisica per ogni fascia d'età				Comune attivo	Interventi integrati alla creazione e valorizzazione di contesti urbani favorevoli alla promozione di un stile di vita attivo					Comune attivo
		P.U.M.S	Programma AF anziani	Programma AF adulti	Programma AF bambini		Pista ciclabile	Percorsi pedonali	Percorsi naturali/parchi	Impianti sportivi	Luoghi attrezzati	
1. Arona												X
2. Barengo				X		X	X		X			X
3. Bellinzago										X	X	X
4. Boca										X		X
5. Bolzano Novarese										X		X
6. Borgolavezzaro			X	X	X	X	X	X		X		X
7. Borgomanero							X	X	X	X	X	X
8. Brignano Vesio	X				X			X	X	X	X	X
9. Briona									X	X	X	X

10. Casalv olone			X	X		X	X	X		X	X	X
11. CAVAL LIRIO				X		X	X	X	X	X		X
12. CERA NO							X			X		
13. Comig nago										X		X
14. CURE GGIO									X			
15. DORM ELLET TO							X	X	X			
16. GALLI ATE							X		X			
17. Gargall o	X											X
18. GATTI CO							X					
19. Gozzan o	X											X
20. Invorio					X			X	X	X	X	X
21. Marano Ticino												X
22. MEIN A									X			
23. Mezzo merico												X
24. MOM O							X					

25. Oleggi o										X		X
26. Oleggi o Castell o										X		X
27. Novara	X	X	X	X	X	X	X	X	X	X	X	X
28. Paruzza ro									X	X	X	X
29. Pogno	X		X	X			X	X	X	X	X	X
30. Roment ino												X
31. Soriso	X							X	X	X		X
32. SOZZ AGO							X					
33. Suno					X			X	X	X	X	X
34. Terdob biate							X			X		X
35. Tornac o										X		X
36. TRECA TE							X					
37. Vespola te							X			X		X

ALLEGATO 2

ANNO 2025- ORGANICO SERVIZIO SPreSAL ASL NO

	In organico al 31/12 <i>Rilevazione al 31.12. del personale in servizio; gli operatori cessati prima di tale data non vanno conteggiati anche se hanno lavorato per una parte dell'anno. Operatori con impegno orario ridotto (personale in convenzione, a part-time, a scavalco) vanno conteggiati in termini frazionari dell'unità.</i>		Numero ponderato effettivo anno in corso <i>EFFETTIVA PRESENZA IN SERVIZIO <u>ponderata</u> in funzione del periodo di servizio prestato e della parte di orario di lavoro dedicata ad attività proprie dello SPreSAL. Esprimere in frazioni dell'unità (es 50% dell'orario dedicato a SPreSAL che ha lavorato soltanto sei mesi nell'anno = 0,25). Devono essere conteggiati anche i cessati al 31/12 che hanno prestato servizio nell'anno in corso.</i>	
	<i>totale</i>	<i>di cui UPG</i>	<i>totale</i>	<i>di cui UPG</i>
Totale Medici Dirigenti	4	4	3,4	3,4
Medici	4	4	3,4	3,4
di cui, Altre figure mediche (es. contratti a collaborazione, a tempo determinato, sumai, ecc.)	0	0	0	0
Totale Dirigenti non medici	1	0	0,5	0
Chimici	0	0	0	0
Biologi	0	0	0	0
Ingegneri	0	0	0	0
Fisici	0	0	0	0
Psicologi	1	0	0,5	0
Altro	0	0	0	0
Tecnici della prevenzione	9	8	8,9	7,9
di cui, Altre tipologie di contratti (es. contratti a collaborazione, a tempo determinato, ecc.)	0	0	0	0
Assistenti sanitari / infermieri	2	2	2	2
Altre figure professionali	0	0	0	0
Amministrativi	3	0	3	0

LEGENDA:

Compilare soltanto le celle con sfondo rosso.
Le celle con sfondo giallo non vanno compilate in quanto rappresentano dei totali

Numero ponderato effettivo anno in corso
Va indicato indicato, in termini frazionari, l'impegno orario ridotto, ma dedicato ad attività proprie dello SPreSAL, riferito al personale in servizio al 31/12 (ad es. il part-time al 50% vale 0,5, il distacco in Procura al 100% vale 0)

Occorre tener conto del numero di mesi in cui il personale ha prestato la propria attività dal 01/01 al 31/12 (ad es. in caso di maternità iniziata a settembre nel calcolo si terrà conto di 8 mesi lavorati)

Le caselle in rosso sono quelle da compilare; dopo la compilazione il colore di fondo della cella diventa giallo. In verde i totalizzatori automatici che non devono essere compilati manualmente. PERTANTO: **NON DEVONO ESSERE COMPILATE MANUALMENTE, perché rappresentano totali automatici: la Colonna G, le celle (campo 2.5) D13, E13, F13, (campo 2.6) D22, E22, F22**

1.0	Numero di Imprese Controllate (LEA)	373	23	241	641	Rileva il numero di UNITA LOCALI controllate contate una sola volta	L'unità locale è rilevabile dalla registrazione delle imprese in CCIAA mediante il codice REA. (un'impresa può avere più unità locali - si contano distintamente le unità locali controllate). Somma dei punti 2.3 - 2.4 e 7.2
2	ATTIVITA' DI VIGILANZA NEI LUOGHI DI LAVORO	EDILIZIA	AGRICOLTURA	ALTRI COMPARTI	TUTTI I COMPARTI	LEGENDA	Scopo/note
2.1	N° cantieri notificati (art. 99 D.Lgs. 81/08)	2762			2762	Rileva il numero di cantieri che vengono notificati ai sensi del titolo IV capo 1 D.Lgs. N. 81/2008. Si intendono esclusivamente le notifiche preliminari ai sensi dell'art. 99 del D.Lgs. 81/2008 relative ad opere realizzate nel territorio di competenza di ogni singola ASL e pervenute nel periodo di riferimento. Gli interventi di bonifica e le notifiche non obbligatorie non vanno conteggiate.	Monitorare il numero di notifiche pervenute nel periodo; non coincide con il numero di cantieri attivi nel territorio.
2.2	N° complessivo di cantieri ispezionati (con sopralluogo)	101			101	servizi, indipendentemente dall'esito e dal motivo della visita (iniziativa, inchiesta infortunio, bonifica amianto etc.). Questa variabile si riferisce al numero di cantieri ispezionati nel corso dell'anno; nel caso di più accessi nello stesso cantiere per procedimenti diversi il cantiere va conteggiato una sola volta. Nel caso di "grandi opere" (importo lavori superiore a € 5.000.000) il cantiere va conteggiato tante volte quanti sono gli accessi per ogni stato di	Rilevare il numero di cantieri ispezionati almeno una volta; indicatore di copertura del territorio.
2.2.1	N° di cantieri di cui non a norma al 1° sopralluogo (di cui del 2.2)	31			31	N° di cantieri ispezionati nei quali siano stati emessi provvedimenti (prescrizioni, disposizioni, sospensione dell'attività lavorativa, sequestro, sanzioni amministrative). Questo numero rappresenta un di cui del punto 2.2.	Rilevare il numero che cantieri sono risultati irregolari almeno una volta.
2.3	Numero aziende con dipendenti e lavoratori autonomi oggetto di ispezione (ovvero di sopralluogo)	346	21	121	488	N° di aziende (intese come Unità Locali di cui al punto 1.0) - compreso il settore costruzioni - a cui ha avuto accesso il Servizio indipendentemente dall'esito e dal motivo della visita (iniziativa, inchiesta infortunio e malattia professionale etc.) esclusi pareri, autorizzazioni e deroghe (esclusa voce 7.2). Questa variabile si riferisce al numero di unità locali ispezionate nel corso dell'anno; nel caso di più accessi nella stessa unità locale, anche per procedimenti diversi, l'unità locale va conteggiata una sola volta. Nel caso dell'edilizia rappresenta N° di aziende (UL) a cui ha avuto accesso il Servizio indipendentemente dall'esito (verbale o meno) e dal motivo della visita (iniziativa, inchiesta infortunio e malattia professionale, indagine di igiene industriale, etc.) in occasione del sopralluogo in cantiere; l'impresa controllata in cantiere va contata per ogni cantiere in cui viene controllata. Vanno incluse quelle imprese (UL) coinvolte nei Piani Mirati e oggetto di ispezione (voce 10.2.2).	Rilevare in numero di aziende (intese come Unità Locali di cui al punto 1.0) interessate almeno una volta nell'anno da interventi ispettivi; indicatore di copertura del territorio
2.4	Numero aziende con controlli documentali in vigilanza senza sopralluogo	27	2	120	149	Per controllo documentale si intende la verifica documentale effettuata in assenza di accesso ispettivo, la cui esecuzione discenda da un disposto normativo e sia tracciata in registri, archivi o sistemi locali. Vanno incluse quelle imprese (UL) coinvolte nei Piani Mirati così controllate (voce 10.2.1).	Rilevare in numero di aziende (intese come Unità Locali di cui al punto 1.0) interessate almeno una volta nell'anno da interventi di solo controllo documentale; (include le imprese interessate da PMP e controllate per Piani di Rimozione amianto) indicatore di copertura del territorio
2.5	Numero aziende ove viene controllato il protocollo di sorveglianza sanitaria e/o le cartelle sanitarie. (è un di cui dei punti 2.3 e 2.4)	69	6	193	268		
2.6	N° sopralluoghi complessivamente effettuati	123	26	166	315	Riportare il totale dei sopralluoghi (prima visita+ revisita+sopralluogo per dissequestro+inchiesta infortunio+ inchiesta malattia professionale etc ...).	Conteggia tutti i sopralluoghi effettuati (per un intervento possono essere effettuati diversi accessi); indicatore del carico di lavoro svolto dai servizi

2.7	N° totale verbali	47	1	99	147	Si riferisce al n. dei verbali contenenti: -prescrizioni ai sensi del D.lgs 758/94; -disposizioni ai sensi dell'art.10 del DPR 520/55 e dell'art. 302 bis del D.Lgs. 81/2008; -sanzioni amministrative ai sensi della L.689/81 e dell'art. 301 bis del D.Lgs. 81/2008; - sequestri; - sospensioni ai sensi dell'art. 14 del D.Lgs 81/08 Nel caso in cui nella stessa azienda o cantiere siano stati emanati verbali a più persone e/o in tempi diversi devono essere tutti conteggiati. Non comprende le comunicazioni varie alla magistratura (es. rimozione delle condizioni di pericolo). E' la somma dei punti da 2.7.1 a 2.7.6	Conteggiare tutti i i verbali emessi dal servizio
di cui riguardanti						E' un di cui del punto 2.7.	
2.7.1	imprese (datori di lavoro, dirigenti, preposti, lavoratori)	39	1	86	126	Distinguere in base alla figura coinvolta e al settore di attività	
2.7.2	lavoratori autonomi	1	0	0	1	Distinguere in base alla figura coinvolta e al settore di attività	
2.7.3	committenti e/o responsabili dei lavori	0			0	Distinguere in base alla figura coinvolta e al settore di attività	
2.7.4	coordinatori per la sicurezza	3			3	Distinguere in base alla figura coinvolta e al settore di attività	
2.7.5	medico competente	3	0	13	16	Distinguere in base alla figura coinvolta e al settore di attività	se non è rilevabile in modo differenziato, si intende incluso nelle figure aziendali del punto 2.7.1.
2.7.6	Altro	2	0	0	2	Inserire qui i verbali che non riguardano figure aziendali (es. sequestro e dissequestro)	Serve a mantenere la coerenza con il totale 2.7
2.8	N° totale di verbali con prescrizioni 758, sanzioni amministrative etc.	45	1	98	144	Vanno conteggiati i verbali di prescrizione, sanzione amministrativa, ai sensi del D.lgs 758/94 o disposizione. Nel caso in cui nella stessa azienda o cantiere siano stati emanati verbali a più persone e/o in tempi diversi devono essere tutti conteggiati. (somma di 2.8.1+2.8.2+2.8.3)	
2.8.1	Verbali di prescrizione 758 con o senza disposizioni	40	1	78	119	Vanno conteggiati i verbali di prescrizione ai sensi del D.lgs 758/94. Nel caso in cui nella stessa azienda o cantiere siano stati emanati verbali a più persone e/o in tempi diversi devono essere tutti conteggiati.	
2.8.2	Verbali con sanzioni amministrative	3	0	6	9	Vanno conteggiati i verbali di sanzione amministrativa. Nel caso in cui nella stessa azienda o cantiere siano stati emanati verbali a più persone e/o in tempi diversi devono essere tutti conteggiati.	
2.8.3	Altro	2	0	14	16	Tutti i verbali esclusi quelli di prescrizione e violazione amministrativa. NON comprende le comunicazioni varie alla magistratura e i documenti che non sono verbali. Include i verbali di sole disposizioni	Serve a mantenere la coerenza con il totale di cui al punto 2.8
2.9	N° violazioni	56	3	140	199	Va conteggiato come somma dei singoli articoli violati e oggetto di prescrizione (comprese violazioni amministrative).	
2.10	N° sequestri	2	0	0	2	Sequestri di aziende o cantieri, preventivi, probatori, connessi a condizioni di pericolo grave.	
2.11	N° sospensioni ai sensi dell'art. 14 D.Lgs. 81/08	0	0	1	1	N° di sospensioni dell'attività imprenditoriale	
3	AMIANTO						
3.1	N° piani di lavoro pervenuti per bonifica amianto (ex art. 256 punto 2 D. Lgs. 81/08)	681			681	Numero piani di lavoro per bonifica amianto presentati	
3.2	N° notifiche (ex art. 250 D. Lgs. 81/08)	214			214	Numero di comunicazioni per l'inizio di attività di bonifica amianto	
3.3	N° di cantieri ispezionati per amianto	9			9	E' un di cui del punto 2.2; si tratta di cantieri controllati con almeno un sopralluogo	
4	ATTIVITA' DI IGIENE INDUSTRIALE				TUTTI I COMPARTI		
4.1	N° aziende/cantieri controllati con indagini di igiene industriale				1	N° complessivo di aziende (intese come unità Locali di cui al punto 1.0) e cantieri controllati attraverso indagini di igiene industriale svolte direttamente dal Servizio. E' un di cui del punto 2.3	
4.2	N° campionamenti effettuati				1	Si riferisce ai campionamenti per agenti chimici e biologici (va contato il n. di prelievi effettuati in ogni indagine ambientale).	
4.3	N° misurazioni effettuate				12	Si riferisce alle misurazioni per agenti fisici (vanno contate le singole misurazioni effettuate per il rumore, ecc; per le indagini microclimatiche ogni strisciata corrisponde ad un prelievo).	
4.4	N° indagini per fattori di rischio ergonomico				0	Si riferisce a indagini su agenti di rischio biomeccanico: I numero esprime la sommatoria delle singole misurazioni effettuate sul campo	
5	INCHIESTE INFORTUNI				TUTTI I COMPARTI		

5.1	N° inchieste infortuni concluse	46	Raccolta di atti testimoniali, documentali, eventuale sopralluogo e provvedimenti conseguenti che abbiano comportato atti di polizia giudiziaria. La variabile si riferisce a tutte le inchieste per infortunio eseguite sia di iniziativa che su delega della magistratura sia in edilizia che negli altri comparti. (non sono inclusi gli ACCERTAMENTI INFORTUNI, intendendo per essi attività finalizzate alla maggior conoscenza delle cause di un infortunio per aumentare la specificità nella selezione degli eventi da sottoporre poi ad inchiesta)	
5.1.1	N° inchieste infortuni concluse con riscontro di violazione correlata all'evento	17	E' un di cui del punto 5.1. Devono essere conteggiate le inchieste infortuni che si concludono con l'individuazione di violazioni. Non sono da conteggiare i casi in cui il riscontro di violazione non è correlato all'evento infortunistico.	
6	INCHIESTE MALATTIE PROFESSIONALI	TUTTI I COMPARTI		
6.1	N° inchieste malattie professionali concluse	34	Raccolta di atti testimoniali, documentali, eventuale sopralluogo e provvedimenti conseguenti, la variabile si riferisce a tutte le inchieste per malattia professionale eseguite sia di iniziativa che su delega della magistratura sia in edilizia che negli altri comparti. (non sono inclusi gli ACCERTAMENTI MALATTIE PROFESSIONALI, intendendo per essi attività finalizzate alla ricostruzione della storia sanitaria e lavorativa del soggetto, con l'obiettivo di documentare e verificare la fondatezza della diagnosi di malattia professionale)	
6.1.1	N° inchieste malattie professionali concluse con riscontro di violazione correlata all'evento	0	E' un di cui del punto 6.1. Devono essere conteggiate le inchieste per malattie professionali che si concludono con l'individuazione di violazioni. Non sono da conteggiare i casi in cui il riscontro di violazione non è correlato alla malattia professionale.	
6.2	Numero di malattie professionali segnalate/denunciate alla ASL nell'anno	49	Comprende tutte le segnalazioni/denunce di malattia professionale pervenute alle ASL a qualsiasi titolo nell'anno in corso indipendentemente dalla data del primo certificato (denunce ex art. 139 DPR 1124/65 - referti - copie di primi certificati); include anche le prime certificazioni di sospetta MP effettuate dallo S.Pre.S.A.L. della ASL	
7	PARERI	TUTTI I COMPARTI		
7.1	N° pareri	122	Numero di insediamenti per i quali è stato rilasciato "parere" nell'anno considerato. Si intendono "pareri" su insediamenti produttivi, deroghe e industrie insalubri, gas tossici, autorizzazioni per locali interrati e seminterrati, radiazioni ionizzanti	
7.2	N° aziende oggetto di sopralluogo per l'espressione di pareri	4	Solo per specifici dettati normativi (deroghe e autorizzazioni)	Rilevare il numero di aziende (intese come Unità Locali di cui al punto 1.0) oggetto di sopralluogo per emissione di pareri e deroghe prescritti da disposizioni normative
8	ATTIVITA' SANITARIA	TUTTI I COMPARTI		
8.1	Numero di visite mediche specialistiche effettuate dal Servizio Pre.S.A.L. di propria iniziativa o su richiesta	14	Comprende a titolo di esempio le visite svolte per la sorveglianza ex esposti, comprese le visite effettuate dal COR, per attività di ricerca attiva delle Malattie Professionali, per programmi di Promozione della Salute;	
8.2	Numero di visite mediche specialistiche effettuate dal Servizio Pre.S.A.L. nell'ambito di istruttorie medico legali	0	Comprende a titolo di esempio le visite svolte ex L68/99 (compresi i pareri espressi per i centri per l'impiego per il collocamento mirato), art. 5 L300/70)	
8.3	N° ricorsi avverso il giudizio del Medico Competente (art. 41 comma 9 D.Lgs. 81/2008)	29	N° ricorsi avverso il giudizio del medico Competente (art. 41 comma 9 D.Lgs. 81/2008)	
9.0	Organizzazione Pre.S.A.L.			
9.1	Numero di Pre.S.A.L. nella Regione		Compilazione a cura della regione	
10	PIANI MIRATI IN CORSO			
10.1	N° Piani Mirati di Prevenzione in corso	3	conteggiare i Piani Mirati di Prevenzione (PMP) in corso nei diversi settori. Sono da conteggiare sia i PMP avviati sull'intero territorio regionale, sia i PMP avviati in specifici ambiti locali	
10.1.1	di cui REGIONALI			
10.1.2	di cui LOCALI	3		
10.2	N° di Aziende "coinvolte" nei Piani Mirati di Prevenzione	395	conteggiare le Unità Locali coinvolte nei Piani Mirati di Prevenzione (PMP) in corso. (inserire il dato se disponibile)	Queste aziende non si sommano alle aziende di cui ai punti 2.3 e 2.4
10.2.1	N° di Aziende "responders" nei Piani Mirati di Prevenzione di cui al punto 10.2	113	Conteggiare le Unità Locali coinvolte nei Piani Mirati di Prevenzione (PMP) in corso che hanno compilato e restituito al servizio Pre.S.A.L. la scheda di autovalutazione pertinente il piano mirato che è stata controllata dal Servizio Pre.S.A.L.	Sono un di cui del punto 2.4
10.2.2	N° di Aziende "ispezionate" per i Piani Mirati di Prevenzione di cui al punto 10.2	31	Conteggiare le Unità Locali coinvolte nei Piani Mirati di Prevenzione (PMP) in corso che sono state oggetto di ispezione per il piano mirato.	Sono un di cui del punto 2.3

11	ATTIVITA' DI FORMAZIONE E INFORMAZIONE	TUTTI I COMPARTI		
11.1	N° eventi di informazione/formazione (incontri, seminari, ecc.) con le figure aziendali per la prevenzione (RSPP, Medici Competenti, Coordinatori per la sicurezza, ecc.)	3	Attività organizzate a livello sovra aziendale per le figure della prevenzione	Inclusi gli eventi formativi/informativi dei PMP
11.2	N° ore di formazione	12	Vanno conteggiate le ore di formazione erogate dal Servizio a imprese e/o amministrazioni e/o figure della prevenzione, escluse le ore svolte in attività libero professionale e quelle rivolte al personale del Servizio stesso.	
11.3	N° persone formate	143	Persone formate ricomprese negli eventi di cui al punto 11.1	
12	VERIFICHE PERIODICHE	TUTTI I COMPARTI	Inserire solo attività svolte dalla Regione/ASL	
12.1	N° Aziende		Non devono essere ricomprese nei punti 2.3 e 2.4	
12.2	N° cantieri con verifiche periodiche su impianti di sollevamento			
12.3	N° di verifiche apparecchi a pressione			
12.4	N° di verifiche apparecchi di sollevamento di cose e/o persone			
12.5	N° di verifiche impianti elettrici			
12.6	N° Verbali ai sensi del DLgs 758/94			
12.7	Proventi per attività di verifiche periodiche			
13	PROVENTI PER PAGAMENTO SANZIONI	TUTTI I COMPARTI		
13.1	Proventi per pagamento sanzioni ex 758/94	254.919,64 €		
13.2	Proventi per pagamento sanzioni amministrative	20.738,35 €		

Scheda REGIONALE per la registrazione dei dati di attività degli SPreSAL

ANNO		2025	
ASL			NO
R0	NUMERO DI IMPRESE CONTROLLATE (LEA)	<i>Numero</i>	<i>Positivi</i>
R0.1	Totale (il numero deve coincidere con il valore 1.0 della scheda nazionale ossia con la somma dei punti 2.3 e 2.4 e 7.2)	637	/
R1.	INTERVENTI DI VIGILANZA NEI LUOGHI DI LAVORO (tutti i comparti)		
R1.1	Totale	484	152
R1.3	Interventi di vigilanza in aziende (per motivo di attivazione)		
R1.3.1	Interventi vigilanza in aziende su iniziativa SPreSAL	399	117
R1.3.2	Interventi vigilanza in aziende su richiesta dell'A.G.	10	2
R1.3.3	Interventi vigilanza in aziende su richiesta di altri	75	33
R2.	INFORTUNI (tutti i comparti)		
R2.1	Inchieste	<i>Numero</i>	<i>Positive</i>
R2.1.1	Totale Inchieste Infortuni concluse (tutti i comparti) (da riportare nella scheda nazionale ai punti 5.1 e 5.1.1)	46	17
di cui suddivise per motivo di attivazione			
R2.1.1.1	Inchieste Infortuni su richiesta dell'A.G. concluse	7	2
R2.1.1.2	Inchieste Infortuni su iniziativa autonoma concluse	37	15
R2.1.1.3	Inchieste Infortuni su richiesta di altri concluse	2	0
R2.1.1.4	Totale	46	17
R3.	MALATTIE PROFESSIONALI (tutti i comparti)		
R3.1	Notizie di MP pervenute		
R3.1.1	Notizie di MP per silicosi	0	
R3.1.2	Notizie di MP per asbestosi	0	
R3.1.3	Notizie di MP per asma	1	
R3.1.4	Notizie di MP per altre broncopneumopatie	0	
R3.1.5	Notizie di MP da movimentazione manuale dei carichi	20	
R3.1.6	Notizie di MP da UEWMSD	3	
R3.1.7	Notizie di MP per ipoacusia	2	
R3.1.8	Notizie di MP per tumori	19	
R3.1.9	Notizie di MP per dermatopatie	1	
R3.1.10	Notizie di MP per altre cause	3	
R3.1.11	Totale notizie di MP (questo valore deve coincidere con il valore 6.2 della scheda nazionale)	49	
R3.2	Notizie di MP da ricerca attiva in tutti i comparti registrate	1	

R3.3	Inchieste	Numero	Nesso di causa positivo	Riscontro di violazione correlata all'evento
R3.3.1	Totale Inchieste per MP concluse (tutti i comparti) (da riportare nella scheda nazionale: al punto 6.1 il numero, al punto 6.1.1 il riscontro di violazione correlata all'evento)	34	30	0
di cui suddivise per motivo di attivazione				
R3.3.1.1	Inchieste per MP su richiesta dell'A.G. concluse (tutti i comparti)	6	5	0
R3.3.1.2	Inchieste per MP su iniziativa autonoma concluse (tutti i comparti)	28	25	0
R3.3.1.3	Inchieste per MP su richiesta di altri concluse (tutti i comparti)	0	0	0
R3.3.1.4	Totale	34	30	0
R4.	PARERI	<i>Pervenute</i>	<i>Esaminate</i>	<i>Positive</i>
R4.1	Richieste di deroga art. 64 e 65 D.lgs 81/08	3	3	3
R4.2	Altre deroghe, pareri o valutazioni di richieste	119	119	
R4.3	Totale pareri (n. esaminati da riportare nella scheda nazionale al punto 7.1)	122	122	3
R4.bis	NOTIFICHE			
R4.1 bis	Notifiche art. 67 D.lgs 81/08	27		
R5	VIGILANZA SULLE ATTIVITÀ SANITARIE IN AZIENDA (tutti i comparti)	<i>Numero</i>		
R5.1	Aziende per le quali è pervenuta la relazione annuale ex art. 40 del D.Lgs. 81/08	4947		
R5.2	Medici competenti che hanno inviato la relazione del punto precedente	410		
R5.3	Verbali di prescrizione redatti a carico del medico competente	6		
R5.4	Interventi di promozione dell'adeguatezza delle attività sanitarie dei sistemi di prevenzione aziendale	3		
R6.	PUNTI DI PRESCRIZIONI (tutti i comparti)	<i>Numero</i>	<i>Importo sanzioni €</i>	
R6.1	Punti di prescrizione impartiti per sanzioni ex 758/94	159	299.599,06 €	
R6.2	N. violazioni amministrative	12	19.961,91 €	
R6.3	Totale violazioni (N. da riportare nella scheda nazionale al punto 2.9)	199	319.560,97 €	
R6.4	Punti di prescrizione con ottemperanza (ammissioni al pagamento)	163	284.393,12 €	

R7.	CANTIERI		
R7.1	Cantieri ispezionati	<i>Numero</i>	<i>Positivi</i>
R7.1.1	Cantieri ispezionati comprese le Grandi Opere (da riportare nella scheda nazionale ai punti 2.2 e 2.2.1)	101	31
R7.1.2	Cantieri ispezionati congiuntamente con altri enti	0	
R7.1.3	Cantieri ispezionati di committenza pubblica	8	
R7.1.4	Cantieri ispezionati di iniziativa S.Pre.S.A.L. su "avvistamento"	18	
R7.1.5	Cantieri ispezionati di iniziativa S.Pre.S.A.L. su "notifica"	27	
R7.1.6	Cantieri ispezionati di iniziativa S.Pre.S.A.L. per altri motivi	35	
R7.1.7	Cantieri ispezionati a seguito di richiesta A.G.	2	
R7.1.8	Cantieri ispezionati a seguito di richiesta di altri	19	
R7.1.9	Cantieri ispezionati con situazioni sotto il minimo etico	0	
R7.2	Cantieri ispezionati solo nelle Grandi Opere		
R7.2.1	Cantieri ispezionati nelle Grandi Opere	0	
R7.2.2	Cantieri ispezionati (solo Grandi Opere) congiuntamente con altri enti	0	

R7.3	Cantieri ispezionati per tipo di rischio (tutti)		
R7.3.1	Cantieri ispezionati con violazioni del titolo IV capo I D.Lgs. 81/08	7	
R7.3.2	Cantieri ispezionati con violazioni per caduta dall'alto	19	
R7.3.3	Cantieri ispezionati con violazioni per seppellimento	0	
R7.3.4	Cantieri ispezionati con violazioni per elettrocuzione	3	
R7.3.5	Cantieri ispezionati con violazioni per caduta di materiali dall'alto	0	
R7.3.6	Cantieri ispezionati con violazioni per sprofondamento superfici non portanti	0	
R7.3.7	Cantieri ispezionati con violazioni per ribaltamento/investimento	2	
R7.3.8	Cantieri ispezionati con violazioni per altri rischi	8	
R7.4	Soggetti controllati nei cantieri ispezionati (tutti)		
R7.4.1	Committenti e/o responsabili lavori	16	
R7.4.2	Coordinatori per la sicurezza	25	
R7.4.3	Imprese	335	
R7.4.4	Lavoratori autonomi	6	
R7.5	Verbali con prescrizioni nei cantieri ispezionati comprese le Grandi Opere a carico di:		
R7.5.1	Imprese (datori di lavoro - dirigenti - preposti - lavoratori)	27	
R7.5.2	Committenti e/o responsabili lavori	0	
R7.5.3	Coordinatori per la sicurezza	3	
R7.5.4	Lavoratori autonomi	1	
R7.6	Sorveglianza sanitaria in edilizia nei cantieri ispezionati (tutti)		
R7.6.1	N° aziende in cui è stato controllato il protocollo di sorveglianza sanitaria e/o le cartelle sanitarie	69	
R7.7	Prescrizioni nei cantieri ispezionati (tutti) (per tipo di rischio e con ottemperanza)		
R7.7.1	Punti di prescrizione ai sensi del capo I titolo IV D.Lgs. 81/08	7	
R7.7.2	Punti di prescrizione per caduta dall'alto in cantiere	22	
R7.7.3	Punti di prescrizione per seppellimento in cantiere	0	
R7.7.4	Punti di prescrizione per elettrocuzione in cantiere	3	
R7.7.5	Punti di prescrizione per caduta di materiali dall'alto in cantiere	0	
R7.7.6	Punti di prescrizione per sprofondamento superfici non portanti	0	
R7.7.7	Punti di prescrizione per ribaltamento/investimento	2	
R7.7.8	Punti di prescrizione per altri motivi in cantiere	10	
R7.7.9	Totale	44	

ESPERIENZE DI FORMAZIONE DIRETTA DEGLI ALLIEVI DELLE SCUOLE PROMOSSE DAGLI SPRESAL

Al fine di rendicontare le iniziative formative realizzate dagli SPreSAL nelle scuole, come previsto nel PRP, si invita a fornire, per l'anno 2025, le seguenti indicazioni:

Anno di riferimento	2025
N. di interventi formativi realizzati	2
Tipologia di scuole interessate	scuole secondarie di secondo grado
N. classi che hanno partecipato ai corsi	6
N. operatori SPreSAL coinvolti	3
N. certificazioni rilasciate	0

SICUREZZA IN AGRICOLTURA E SELVICOLTURA

RENDICONTAZIONE anno 2025

	Numero
Aziende del commercio controllate	0
- di cui positive	0
Allevamenti bovini e suini controllati	0
- di cui congiunti con SVET	0
Cantieri forestali controllati	1
- di cui positivi	0
- di cui controllati in vigilanza congiunta con i Nuclei CC forestali	1
Aziende oggetto di controlli relativi all'uso dei prodotti fitosanitari	9
- di cui congiunte con Sian/Sisp	2
Aziende oggetto di vigilanza congiunta OPV	1
Aziende oggetto di controlli sulla sorveglianza sanitaria	10
- di cui positive	0
Aziende oggetto di verifica delle abilitazioni per l'utilizzo del trattore agricolo forestale	12
- di cui positive	0

Piani Mirati di Prevenzione(*)

N. di imprese invitate	0
- di cui micro imprese	0
N. imprese aderenti	0
N. imprese che hanno restituito la scheda entro il 31/12	0

(*) In questa sezione vanno riportati i medesimi valori indicati sulla "Scheda REGIONALE per la registrazione dei dati di attività degli SPreSAL" – voci da R8.2.1 a R8.2.4

Scheda REGIONALE per la registrazione dei dati di attività OPV NOVARA

ANNO		OPV NO TOT	ASL NO	ASL VCO
2025		N	N	N
1.	RIUNIONI OPV EFFETTUATE	2	2	0
2.	ATTIVITÀ DI VIGILANZA			
2.1	EDILIZIA			
2.1.2	Cantieri ispezionati congiuntamente con altri Enti (punto R7.2.2 scheda regionale)	0	0	0
	di cui:			
2.1.2.1	Cantieri ispezionati con DTL / INPS / VVF / INAIL	0	0	0
2.1.2.2	Cantieri ispezionati con altri Enti (ARPA, Polizia municipale, ecc.)	0	0	0
2.1.4	Aziende con dipendenti + lavoratori autonomi oggetto di ispezione congiunta	0	0	0
	di cui:			
2.1.4.1	Aziende ispezionate con DTL / INPS / VVF / INAIL	0	0	0
2.1.4.2	Aziende ispezionate con altri Enti (ARPA, Polizia municipale, ecc.)	0	0	0
2.2	AGRICOLTURA			
2.2.2	Aziende con dipendenti + lavoratori autonomi oggetto di ispezione congiunta	0	0	0
	di cui:			
2.2.2.1	Aziende ispezionate con DTL / INPS / VVF / INAIL	0	0	0
2.2.2.2	Aziende ispezionate con altri Enti (ARPA, Polizia municipale, ecc.)	0	0	0
3.	ALTRE AZIENDE OGGETTO DI VIGILANZA CONGIUNTA (altri comparti, altri specifici rischi, es. ambienti confinati, a rischio esplosione incendio, ecc.)			
3.1	Aziende con dipendenti + lavoratori autonomi oggetto di ispezione congiunta	14	14	0
	di cui:			
3.1.1 (*)	Aziende ispezionate con DTL / INPS / VVF / INAIL	7	7	0
3.1.2 (*)	Aziende ispezionate con altri Enti (ARPA, Polizia municipale, ecc.)	7	7	0
4.	ALTRE ATTIVITÀ (linee guida, formazione/informazione ecc.) specificare:			
4.1				
4.2				
4.3				
4.4				

3.1.1 (*) Specificare tipologia di azienda

INDUSTRIA CARTA
SERVIZI
AGRICOLTURA E PESCA

3.1.2 (*) Specificare tipologia di azienda

COSTRUZIONI
INDUSTRIA GOMMA E PLASTICA
COMMERCIO
ESTRAZIONI MINERALI

Osservazioni:

ALLEGATO 3

PRELIEVI MATRICI REACH E COSMETICI ANNO 2025 ASL NOVARA

PERIODO	NUMERO/DATA VERBALE ASLNO	TRASMISSIONE VERBALE PROD./IMP.	RAPPORTO DI PROVA ARPA	MATRICE	ESITO	COMUNICAZIONE ESITO PROD./IMP./DET.	COMUNICAZIONE ESITO ALTRI ENTI	SEDE
MARZO-AGOSTO	48/2025/A del 01/04/2025	0022368/25 del 03/04/2025	25PP00307 del 13/08/2025	PRODOTTI VARI Regolamento REACH Restrizione Amianto voce 6	Conforme	prot. n.0052804/25 del 25/08/2025		ARONA
MARZO-AGOSTO	85/2025/A del 27/05/2025	0034724/25 del 30/05/2025	25FD05084 del 21/07/2025	INCHIOSTRI TATUAGGI Regolamento REACH Restrizione Ammine, IPA, BIT voce 75	Conforme	prot. n.0047961/25 del 29/07/2025		ARONA
MARZO-AGOSTO	73/2025/A del 09/05/2025	0030646/25 del 13/05/2025	25FD05075 del 25/07/2025	INCHIOSTRI TATUAGGI Regolamento REACH Restrizione Ammine, IPA, BIT voce 75	Conforme	prot. n. 0050610/25 del 08/08/2025		ARONA
MARZO-AGOSTO	94/2025/A del 17/06/2025	0041372/25 del 27/06/2025	25FD05632 del 21/07/2025	INCHIOSTRI TATUAGGI Regolamento REACH Restrizione Ammine, IPA, BIT voce 75	Conforme	prot. n. 0047967/25 del 29/07/2025		ARONA
MARZO-AGOSTO	58/2025/A del 14/04/2025	0026105/25 del 17/04/2025	25FD05073 del 25/07/2025	COSMETICI - Regolamento CE n°1223/2009	Conforme	prot. n. 0050595/25 del 08/08/2025		ARONA
MARZO-AGOSTO	53/2025/A del 04/04/2025	0024002/25 del 09/04/2025	25FD05067 del 25/07/2025	COSMETICI - Regolamento CE n°1223/2009	Conforme	prot. n. 0050593/25 del 8/08/2025		ARONA
SETTEMBRE-DICEMBRE	157/2025/A del 16/09/2025	0057862/25 del 18/09/2025	25FD08816 del 24/12/2025	ARTICOLI IN GOMMA E PLASTICA Regolamento REACH Restrizione Ftlati voce 51	Conforme	prot. nr. 0002883/26 del 16/01/2026		ARONA
SETTEMBRE-DICEMBRE	158/2025/A del 16/09/2025	0057854/25 del 18/09/2025	25FD08815 del 24/12/2025	ARTICOLI IN GOMMA O PLASTICA Regolamento REACH Restrizione IPA voce 50	Conforme	prot. nr. 0002885/26 del 16/01/2026		ARONA
SETTEMBRE-DICEMBRE	159/2025/A del 16/09/2025	0057849/25 del 18/09/2025	25FD08817 del 24/11/2025	ARTICOLI IN GOMMA O PLASTICA Regolamento REACH Restrizione IPA voce 50	Conforme	prot. n.0077567/25 del 11/12/2025		ARONA
SETTEMBRE-DICEMBRE	180/2025/A del 14/10/2025	0066111/25 del 23/10/2025	25FD09992 del 10/12/2025	ARTICOLI IN GOMMA O PLASTICA Regolamento REACH Restrizione IPA voce 50	Conforme	prot. n. 0008064/26 del 05/02/2026		ARONA
SETTEMBRE-DICEMBRE	149/2025/A del 26/08/2025	PRESSO PRODUTTORE	R202502006 del 24/12/2025	LIQUIDO SIGARETTE Regolamento REACH Restrizione Benzene voce 5	Conforme	prot. n.00062206/26 del 29/01/2026		ARONA
SETTEMBRE-DICEMBRE	171/2025/A DEL 29/09/2025	0063254/25 del 13/10/2025	25FD11892 del 10/12/2025	GIOIELLERIA/BIGIOTTERIA Regolamento REACH Restrizione Nichel voce 27	Conforme	prot. n.0077569/25 del 11/12/2025		ARONA
MARZO-AGOSTO	64/2025/N del 29/04/2025	29745/25 del 08/05/2025	25PQ00330 del 18/07/2025	PRODOTTI VARI Regolamento REACH Restrizione Amianto voce 6	Conforme	prot. n. 12653/25 del 23/02/2026		NOVARA
MARZO-AGOSTO	59/2025/N del 15/04/2025	25733/25 del 16/04/2025	25FD03393 del 27/06/2025	COSMETICI - Regolamento CE n°1223/2009	Conforme	prot. n. 0054479/25 del 02/09/2025		NOVARA
MARZO-AGOSTO	60/04/2025/N del 15/04/2025		25FD03388 del 27/06/2025	COSMETICI - Regolamento CE n°1223/2009	Conforme/Caso 3 metalli	prot. n. 0054479/25 del 02/09/2025	Per conoscenza ad ARPA	NOVARA
MARZO-AGOSTO	148/2025/N del 25/08/2025	52974/25 del 25/08/2025	25FD07922 del 02/10/2025	COSMETICI - Regolamento CE n°1223/2009	Conforme	Prot. n.0006187/26 del 29/01/2026		NOVARA
MARZO-AGOSTO	68/2025/N del 07/05/2025	44496/25 del 10/07/2025	25FD03965 del 21/07/2025	INCHIOSTRI TATUAGGI Regolamento REACH Restrizione Ammine, IPA, BIT voce 75	Conforme	Prot. n. 54779 del 03/09/2025		NOVARA
MARZO-AGOSTO	69/2025/N del 08/05/2025	31107/25 del 15/05/2025	25FD03964 del 21/07/2025	INCHIOSTRI TATUAGGI Regolamento REACH Restrizione Ammine, IPA, BIT voce 75	Conforme	Prot. n. 54781 del 03/09/2025		NOVARA
MARZO-AGOSTO	146/2025/N del 19/08/2025	52397/25 del 21/08/2025	25FD07844 DEL 10/02/2026	INCHIOSTRI TATUAGGI Regolamento REACH Restrizione Ammine, IPA, BIT voce 75	Conforme	Prot. n. 12566 del 23/02/2026		NOVARA
SETTEMBRE-DICEMBRE	193/2025/N del 27/10/2025	Prot. n. 0006358/26 del 30/01/2026 (spedito verbale ed esito)	25FD10449 del 28/11/2025	ARTICOLI IN GOMMA O PLASTICA Regolamento REACH Restrizione Ftlati voce 51	Conforme	Prot. n. 0006358/26 del 30/01/2026		NOVARA
SETTEMBRE-DICEMBRE	207/2025/N del 14/11/2025	Prot.n 0006361/26 del 30/01/2026 (spedito verbale ed esito)	25FD11252 del 09/01/2026	ARTICOLI IN GOMMA O PLASTICA Regolamento REACH Restrizione Ftlati voce 51	Conforme	Prot.n 0006361/26 del 30/01/2026		NOVARA
SETTEMBRE-DICEMBRE	153/2025/N del 08/09/2025	56132/25 del 10/09/2025	25FD08364 del 08/09/2025	ARTICOLI IN GOMMA O PLASTICA Regolamento REACH Restrizione IPA voce 50	Conforme	Prot. n. 0006191/26 del 29/01/2026		NOVARA
SETTEMBRE-DICEMBRE	154/2025/N del 08/09/2025	56132/25 del 10/09/2025	25FD08365 del 08/09/2025	ARTICOLI IN GOMMA O PLASTICA Regolamento REACH Restrizione IPA voce 50	Conforme	Prot. n. 0006191/26 del 29/01/2026		NOVARA
SETTEMBRE-DICEMBRE	194/2025/N del 27/10/2025	Prot. n. 0006360/26 del 30/01/2026 (spedito verbale ed esito)	25FD10455 del 24/12/2025	ARTICOLI IN GOMMA O PLASTICA Regolamento REACH Restrizione IPA voce 50	Conforme	Prot. n. 0006360/26 del 30/01/2026		NOVARA
SETTEMBRE-DICEMBRE	206/2025/N DEL 13/11/2025	non trasmesso in quanto produttori, per cui il verbale è stato rilasciato durante il campionamento	25FD11244 del 09/01/2026	GIOIELLERIA/BIGIOTTERIA Regolamento REACH Restrizione Nichel voce 27	Conforme	Prot. n. 0006199/26 del 29/01/2026		NOVARA

ALLEGATO 4

Vedere file esterno alla rendicontazione

ALLEGATO 5



A.S.L. NO

Azienda Sanitaria Locale di Novara
P.IVA 01522670031

Sede Legale: viale Roma, 7 – 28100 Novara
Tel. 0321 374111
PEC: protocollogenerale@pec.asl.novara.it
www.asl.novara.it

FESTIVAL DELLA SALUTE

Per favorire la diffusione delle conoscenze in tema di prevenzione e Promozione della salute si è pensato di strutturare il Festival della Salute utilizzando le **strategie del “marketing sociale (MS)”**, utile al fine di sperimentare modalità efficaci di prevenzione e promozione della salute. Infatti accanto alle tradizionali attività di educazione alla salute e comunicazione sociale, il MS si propone di consentire ai cittadini di acquisire abilità e competenze per scegliere in modo libero e consapevole cosa è bene per la propria salute, coerentemente con gli obiettivi indicati dalla Carta di Ottawa

Un intervento di marketing sociale dà buoni risultati, per quanto riguarda la modifica di comportamenti, solo se inserito in una più ampia strategia di politiche integrate, nei vari ambiti che possono interessare la vita quotidiana (economia, lavoro, ambiente, urbanistica, istruzione, cultura...) e di utilizzo coordinato degli strumenti disponibili, in un approccio di carattere informativo-educativo, ma anche normativo, economico e tecnologico (possibilità di orientare i comportamenti con atti normativi, di incentivarli o disincentivarli utilizzando la leva economica, di facilitarne l'adozione grazie ad innovazioni tecnologiche...). Tuttavia, anche al di fuori di tali condizioni di contesto, non sempre presenti o realizzabili, anche un'azione isolata di marketing sociale può portare qualche beneficio nella sensibilizzazione dei cittadini e dei vari attori sociali su un dato tema o problema, portandolo al centro dell'attenzione dell'arena pubblica ed evidenziando la necessità di affrontarlo prioritariamente, di costruire alleanze, di far interagire sinergicamente conoscenze, capacità e competenze, di integrare appunto le politiche e di coordinare le azioni, del pubblico e dei soggetti privati, per risolverlo.

Analisi del Contesto

Il coordinatore del PLP dell'ASL NO congiuntamente ai referenti dei seguenti programmi, per le rispettive azioni HEA,

- PP1, “Scuole che promuovono salute”
- PP2, “Comunità attive”
- PP5, “Sicurezza negli ambienti di vita”
- PL12 “La promozione della salute nella cronicità”
- PL13 “Alimenti e salute”

ha utilizzato gli strumenti forniti in occasione del laboratorio “Strumenti per individuare le zone territoriali di azione per la salute” (HAZ¹) in cui risulterebbe necessario implementare gli interventi di promozione della salute. Inoltre è stata effettuata anche un'analisi delle caratteristiche e dei bisogni del territorio dell'ASL NO sulla base delle conoscenze ed esperienze dei vari referenti.

1 Indice HAZ: L'indice HAZ è un indicatore sintetico di fabbisogno di prevenzione che si può utilizzare per rendere conto della variabilità dei contesti dove potranno incidere le azioni dei programmi predefiniti e liberi e per allocare in modo differenziato gli interventi di promozione della salute e di prevenzione. Questo indice tiene conto di una serie di indicatori di disagio sociale (es: % di soggetti con bassa istruzione, % di soggetti inattivi, ecc) e di indicatori di bisogno (es: tasso di mortalità prematura, tasso di interruzioni volontarie di gravidanza, ecc) e permette di individuare le aree che condividono maggiormente problemi di deprivazione, esclusione sociale e disuguaglianze di salute.



A.S.L. NO

Azienda Sanitaria Locale di Novara
P.IVA 01522670031

Sede Legale: viale Roma, 7 – 28100 Novara
Tel. 0321 374111
PEC: protocollogenerale@pec.asl.novara.it
www.asl.novara.it

Analisi SWOT per l'intervento di MS : punti di forza, punti di debolezza, opportunità, minacce

- punti di forza, partecipazione di molti Servizi ASL NO sia del territorio che ospedalieri; Comuni individuati, coinvolgimento dell'AOU Maggiore della carità e UPO, Enti del Terzo settore, ulteriori partner che già collaborano con ASL NO e/o Comuni interessati; possibile offerta di attività in loco es. screening epatite C, camper del gioco d'azzardo, consulenza nutrizionale
- punti di debolezza, le risorse finanziarie e di personale molto limitate, barriere culturali/linguistiche e difficoltà a raggiungere il luogo del festival da parte di alcune fasce di popolazione es. anziani
- opportunità, utilizzare eventi già in essere nei Comuni, sperimentare una forma nuova di contatto con la popolazione "in uscita" non usuale per molti Servizi ASL che hanno partecipato, scoprire la ricchezza delle Associazioni presenti nel territorio e collaborazione in attività di prevenzione e promozione della salute con ASL NO; le iniziative possono essere diffuse alle aziende aderenti alla rete WHP Piemonte per favorire il coinvolgimento delle famiglie.
- minacce, trovare il place adatto ad ospitare i festival.

Per conseguire nel modo migliore gli obiettivi e raggiungere un gran numero di interlocutori, è importante definire il luogo (place) e la situazione in cui i destinatari, popolazione dei territori svantaggiati, potrebbero essere coinvolti sui temi della prevenzione e promozione della salute.

Il place ha una grande influenza rispetto alle scelte dei destinatari di un intervento di marketing sociale:

- può offrire un'opportunità di azione,
- aumentare la convenienza in termini pratici e psicologici nello scegliere un determinato comportamento, riducendone i costi reali o percepiti.

Quando si progetta una campagna di Promozione della salute che utilizza i principi e le strategie del marketing sociale, è bene quindi considerare il place come una componente essenziale del progetto, in grado di potenziarne l'efficacia.

Per questo motivo il luogo del Festival della salute ha trovato la sua sede ideale nel luogo di incontro principale (es. piazza centrale del quartiere) o inserendosi in eventi già presenti sul territorio.

Il Festival della salute si propone come una vetrina con gli stand sia dei servizi dell'ASL NO che delle opportunità di prevenzione e promozione della salute il più possibile gratuite presenti sul territorio

Profilo dei potenziali destinatari

Dimensione del campione:

popolazione:

- Comuni del Distretto Area NORD (DAN)- Briga Novarese, Gargallo, Gozzano , Pogno, Soriso a cui si è aggiunto Borgomanero, Comune più grande con il Presidio Ospedaliero e raccordi con i mezzi pubblici ai vari comuni, inserito come Comune trainante;
- quartiere del Distretto Urbano Novara (DUN) - quartiere Sant'Agabio a Novara

Variabili demografiche, geografiche, comportamentali e psicografiche:



A.S.L. NO

Azienda Sanitaria Locale di Novara
P.IVA 01522670031

Sede Legale: viale Roma, 7 – 28100 Novara
Tel. 0321 374111
PEC: protocollogenerale@pec.asl.novara.it
www.asl.novara.it

- Comuni DAN: i Comuni sono distanti alcuni KM tra loro e non sempre sono ben gestiti con il trasporto pubblico, si è pensato di usare Borgomanero come comune principale, con più servizi e collegamenti ai vari comuni oppure definire congiuntamente a turno nei vari comuni più piccoli la sede per facilitare il coinvolgimento dei cittadini, se del caso collegare il festival ad eventi locali
- quartiere DUN: popolazione multietnica, quindi culture diverse e difficoltà linguistiche, difficoltà economiche; collegamento alla settimana della mobilità sostenibile e alla festa del quartiere (ultima settimana di settembre)

Livello di cambiamento (disponibilità ad aderire al comportamento) si propone di favorire un cambiamento cognitivo agendo sulla conoscenza delle opportunità di salute del territorio.

Obiettivi del marketing sociale

Sulla base dell'individuazione delle "Zone di Azione per la Salute (HAZ)" si perseguono i seguenti obiettivi generali :

- ridisegnare i servizi sanitari sulla base dei bisogni delle popolazioni,
- fare un lavoro di empowerment con le comunità locali
- facilitare la partecipazione, l'accesso e l'utilizzo dei servizi.

Quindi le strategie impiegate per la realizzazione dei Festival sono sviluppate per sostenere obiettivi prevalentemente di tipo informativo e comunicativo:

- un obiettivo a breve termine: mappare le opportunità di prevenzione e promozione della salute del territorio di residenza il più possibile gratuite sia pubbliche (es. ASL NO) che private o del terzo settore; far conoscere alla popolazione residente lo opportunità di salute per favorire scelte salutari
- un obiettivo a lungo termine: mappare come ASL le opportunità di salute e i possibili partners per sviluppare attività e proposte per la popolazione; favorire nella popolazione residente scelte salutari; favorire l'accesso ai servizi ASL NO es. Infermieri di Famiglia, Screening, Consultori.

Definizione delle tempistiche e obiettivi misurabili

Nell'organizzazione dei Festival annualmente vengono svolte la seguente attività:

- analisi dei risultati dell'anno precedente con evidenza dei punti di forza e criticità riscontrate e possibili soluzioni e implementazioni
- convocazione di appositi incontri organizzativi con i comuni per:
 - confronto sull'attività dell'anno precedente,
 - mappatura delle attività e collaborazioni sul territorio (terzo settore, ecc),
 - identificazione della sede dei due Festival, eventualmente collegata ad eventi locali
- raccolta delle adesioni per gli stand, laboratori (es. camper gioco d'azzardo, giochi esperienziali sulla sicurezza stradale, sana alimentazione, ecc) o brevi seminari
- azione di comunicazione dei festival alla popolazione

Dal momento che l'idea del Festival della salute si basa prevalentemente sul far conoscere le iniziative di prevenzione e promozione della salute presenti sul territorio non è stato possibile



A.S.L. NO

Azienda Sanitaria Locale di Novara
P.IVA 01522670031

Sede Legale: viale Roma, 7 – 28100 Novara
Tel. 0321 374111
PEC: protocollogenerale@pec.asl.novara.it
www.asl.novara.it

individuare indicatori in merito in quanto:

- la popolazione che partecipa è estremamente variabile
- per mappare il gradimento e/o l'eventuale propensione e/o cambiamento dovrebbero essere proposti questionari cartacei o on line, ma bisogna definire il consenso informato e poi ci sono le barriere linguistiche
- progetto a lungo termine e difficile individuare il momento in cui avviene cambiamento.

Il riproporre il festival nello stesso luogo con regolarità o agganciato a eventi già presenti sul territorio ha la funzione di rinforzare periodicamente il messaggio, cercando di fidelizzare la popolazione alla partecipazione per rimanere aggiornata sulle opportunità di salute.



A.S.L. NO

Azienda Sanitaria Locale di Novara
P.IVA 01522670031

Sede Legale: viale Roma, 7 – 28100 Novara
Tel. 0321 374111
PEC: protocollogenerale@pec.asl.novara.it
www.asl.novara.it

Scheda di sintesi del piano di comunicazione del festival

OBIETTIVO	<p>A breve termine:</p> <ul style="list-style-type: none">• mappare le opportunità di prevenzione e promozione della salute del territorio di residenza il più possibile gratuite sia pubbliche (es. ASL NO) che private o del terzo settore• far conoscere ai professionisti della salute la popolazione del territorio svantaggiato (ASL in uscita)• far conoscere alla popolazione residente le opportunità di salute per favorire scelte salutari <p>A lungo termine</p> <ul style="list-style-type: none">• mappare come ASL le opportunità di salute e i possibili partners per sviluppare attività e proposte per la popolazione• favorire nella popolazione residenze scelte salutari• favorire l'accesso ai servizi ASL NO es. Infermieri di Famiglia, Screening, Consulitori
TARGET PRINCIPALE	Popolazione dei territori svantaggiati
TARGET SECONDARIO	Comuni dei territori svantaggiati
<u>PARTNER</u>	Comuni individuati, Enti del Terzo settore, ulteriori partner che già collaborano con ASL NO e/o Comuni interessati
LUOGO (<u>PLACE</u>)	Luogo di incontro principale (es. piazza centrale del quartiere) o inserendosi in eventi già presenti sul territorio
COMPORTEMENTO O (<u>PRODUCT</u>, prodotto reale)	Sensibilizzare la popolazione sui temi della prevenzione e promozione della salute e facilitare scelte salutari attraverso la conoscenza delle attività gratuite del territorio
BENEFICI (idea principale)	Operare le scelte più opportune per mantenersi in salute
PROMESSA	Possibilità di conoscere le opportunità di prevenzione e promozione della salute del territorio di residenza il più possibile gratuite sia pubbliche (es. ASL NO) che private o del terzo settore
INVITO ALL'AZIONE	Contattare i Comuni interessati, per mappare le iniziative e le proposte del territorio da invitare al Festival
COSTO (<u>PRICE</u>, costi che i destinatari devono)	costo economico sia per ASL/Comuni/popolazione per attivare stili di vita salutari (attività fisica, alimentazione sana, ecc)



A.S.L. NO

Azienda Sanitaria Locale di Novara
P.IVA 01522670031

Sede Legale: viale Roma, 7 – 28100 Novara
Tel. 0321 374111
PEC: protocollogenerale@pec.asl.novara.it
www.asl.novara.it

sostenere per il cambiamento)	per la popolazione residente la barriera linguistica e culturale
CANALI DI COMUNICAZIONE (PROMOTION)	Locandina dei festival con indicazione degli stand e servizi, enti ecc. partecipanti, con le relative proposte nell'ambito del Festival Sito e canali social ASLNO e dei partners Poster e opuscoli informativi da divulgare negli stand Gadget distribuiti negli stand ai partecipanti