



**PIANO LOCALE
DELLA
PREVENZIONE
Rendicontazione
attività
ASL AL - 2025**

Igea, la Dea della Salute

**PIANO LOCALE
DELLA PREVENZIONE
(P.L.P.)**

Rendicontazione attività

ASL AL - 2025

A cura di:

Dott. Giuseppe Fracchia

Direttore del Dipartimento di Prevenzione ASL AL

Direttore S.C. Servizio di Prevenzione e Sicurezza degli Ambienti di Lavoro (S.Pre.S.A.L.)

Dott.ssa Silvia Baiardi

Referente Coordinamento del Piano Locale della Prevenzione

e del Gruppo di Progetto Coordinamento PLP ASL AL

28 febbraio 2026

Indice

Premessa	pag. 5
<u>Programmi Predefiniti</u>	
Programma 1 Scuole che promuovono salute	pag. 6
Programma 2 Comunità attive	pag. 19
Programma 3 Luoghi di lavoro che promuovono salute	pag. 45
Programma 4 Dipendenze	pag. 77
Programma 5 Sicurezza negli ambienti di vita	pag. 89
Programma 6 Piano mirato di prevenzione	pag. 106
Programma 7 Prevenzione in edilizia ed agricoltura	pag. 114
Programma 8 Prevenzione del rischio cancerogeno professionale, delle patologie professionali dell'apparato muscolo-scheletrico e del rischio stress correlato al lavoro	pag. 122
Programma 9 Ambiente, clima e salute	pag. 127
Programma 10 Misure per il contrasto dell'antimicrobico-resistenza	pag. 156
<u>Programmi Liberi</u>	
Programma 11 Primi 1000 giorni	pag. 175

Programma 12	
Setting sanitario: la promozione della salute nella cronicità	pag. 191
Programma 13	
Alimenti e salute	pag. 211
Programma 14	
Prevenzione delle malattie infettive	pag. 222
Programma 15	
Screening oncologici	pag. 233
Programma 16	
Governance del Piano Regionale di Prevenzione 2020-2025	pag. 249

Allegati:

Scheda 5.4 di rendicontazione annuale (Azione 3.1)

Scheda 5.5 di rendicontazione annuale (Azione 3.1)

Schede specifiche SPRESAL ASL AL_anno 2025__

Relazione attività Fondazione C.I.G.N.O. Onlus_2025

Documento di indirizzo 2025 relativo alle attività di competenza SISP ASL AL (allegato B) e Rendiconto SISP Ambiente clima e salute_PP9

Save the day_Campagna di Comunicazione ASL AL_2025

Rendicontazione Progetto PROTEZIONE FAMIGLIE FRAGILI_anno 2025

Relazione attività SC Salute Mentale ASL AL_2025

Iniziative di comunicazione ASL AL 2025 - SITI ISTITUZIONALI rif. Azione 16.3

Premessa

La presente “**Rendicontazione del Piano Locale di Prevenzione (PLP) ASL AL, anno 2025**”, è “strumento” di relazione locale delle attività definite dal Piano Regionale di Prevenzione (PRP) per il 2025 e risponde alla finalità di declinare operativamente le azioni del PRP ed in particolare i risultati attesi per l’anno, attraverso la definizione puntuale delle attività a livello locale.

Il documento mantiene una sostanziale continuità con gli anni precedenti.

Ciascun programma è introdotto dal “**quadro logico**”, ovvero lo schema che collega concettualmente obiettivi, indicatori, valori attesi e azioni.

Lo schema riporta gli obiettivi del programma (trasversali e specifici) e i relativi indicatori con la formula di calcolo, sia per i programmi predefiniti (PP) sia per i programmi liberi (PL); si tratta di elementi fondamentali dei programmi, monitorati dal Ministero della Salute ai fini della valutazione del PRP (nei PL sono certificativi solo gli indicatori degli obiettivi trasversali). Per ciascun indicatore sono poi riportati il valore atteso regionale e locale per l’anno in corso.

Sono presenti anche gli indicatori il cui standard è stato raggiunto negli anni precedenti, per completezza ma anche perché in alcuni casi, pur in assenza di un valore atteso regionale, è previsto un valore atteso locale correlato ad attività che proseguono negli anni.

Nell’ultima colonna sono presenti l’azione o le azioni che contribuiscono, anche solo in parte, al raggiungimento dell’obiettivo e dell’indicatore e nelle quali si sviluppano le attività ad esso correlate. La correlazione potrebbe anche non realizzarsi nell’anno in corso, in ogni caso è riportata per mantenere l’attenzione sull’obiettivo che, complessivamente, si pone ciascuna azione.

Un obiettivo può essere correlato a più azioni e una stessa azione può contribuire, in misura diversa, a più di un obiettivo. La correlazione tra obiettivi/indicatori e azioni del PRP è definita nel PRP 2020-2025 deliberato.

Gli elementi del quadro logico (ad eccezione del valore atteso locale) sono tratti dal PRP 2020-2025 approvato con DGR 16-4469 del 29/12/2021, quindi non sono modificabili in fase di programmazione annuale.

Detta Rendicontazione PLP ASL AL 2025, in risposta agli adempimenti definiti dalla Regione Piemonte SANITA’ e WELFARE, con **DD 278/A1409D/2025 del 15.05.2025**, approvando la Programmazione 2025 del Piano Regionale di Prevenzione 2025, linee di indirizzo attività SISP, linee di indirizzo vigilanza SPreSAL, Piano Formativo PRP 2025, Piano di Comunicazione PRP 2025, oltre a format per la stesura del PLP, aggiornamento gruppi e finanziamento delle attività di supporto al PRP ed ulteriormente specificando che: “L’attività svolta dovrà essere rendicontata entro il **28/02/2026** utilizzando il format che sarà indicato dal Settore regionale “Prevenzione, sanità pubblica, veterinaria e sicurezza alimentare”

Con Intesa Stato-Regioni n. 127/CSR del 6/08/2020, è stato approvato il **Piano Nazionale della Prevenzione (PNP) per gli anni 2020-2025**. La Giunta regionale, con DGR n. 16-4469 del 29/12/2021, ha approvato il **Piano Regionale di Prevenzione (PRP) 2020-2025**, in attuazione del PNP 2020-2025, secondo le scadenze e le modalità stabilite a livello nazionale. Il medesimo provvedimento, ha approvato il modello organizzativo per il **Coordinamento regionale della prevenzione** che definisce le caratteristiche, le funzioni e i compiti dei diversi soggetti che supportano e contribuiscono all’attuazione di quanto previsto dal PRP. La Deliberazione demanda alla Direzione regionale Sanità l’adozione degli atti di attuazione del PRP per ciascuna annualità (programmazione annuale).

Come previsto dalla DGR 16-4469 del 29/12/2021 di approvazione del PRP 2020-2025 sopraccitata, alle ASL è demandato il compito di adottare, mediante approvazione formale, il Piano locale della prevenzione (PLP) come strumento di programmazione strategica dell’Azienda sanitaria necessario per coordinare e integrare le attività di prevenzione e promozione della salute a livello territoriale, traducendo le indicazioni nazionali e regionali in concrete risposte ai bisogni di salute della popolazione che vive nel territorio di riferimento, che tengano conto del contesto reale e degli stakeholder con i quali ciascuna Azienda si confronta, con approccio intersettoriale e in ottica One Health.

Questa Azienda Sanitaria Locale, tramite il prezioso lavoro che svolgono i **Gruppi di coordinamento dei programmi del Piano Locale di Prevenzione (PLP) ASL AL ed i Referenti di Aree specifiche a supporto delle attività precipue** (Delibera del Direttore Generale ASL AL n. 1240 del 24.12.2024, avente oggetto: “Costituzione dei Gruppi di Coordinamento dei programmi del Piano Locale di Prevenzione (PLP) ASL AL per l’anno 2025 e dei Referenti di aree specifiche a supporto delle attività PLP precipue”), ha adempito nei tempi e nei modi, al mandato regionale, come sopra indicato. Si specifica ulteriormente che, la Direzione ASL AL, nel corso del 2024, ha predisposto quanto segue: con nota del D.G. n. 0068288/24 del 25/06/2024: “Attribuzione Referenza” della funzione di gestione del PLP e del Gruppo di Progetto Coordinamento PLP ASL AL a Baiardi S.” e con Delibera del D.G. n. 793/2024 del 26/09/2024 ad oggetto: “attribuzione incarico di direzione del Dipartimento di Prevenzione AL, al Dott. G. Fracchia, Direttore S.C. Servizio di Prevenzione e Sicurezza degli Ambienti di Lavoro (SPRESAL)”.



PP1 SCUOLE CHE PROMUOVONO SALUTE

Rendicontazione 2025

Referente/i locale/i del programma ASL AL:

- Dott. Mauro Brusa, Dirigente Medico, Distretto di Casale M.to, Responsabile S.S. Promozione della Salute e Medicina d'Iniziativa (titolare) – mbrusa@aslal.it
- Dott.ssa Maria Luisa Cormaio, Dirigente Psicologo Ser.D. - Dipartimento Salute Mentale e Dipartimento Patologia Dipendenze Integrati (sostituto) - mcormaio@aslal.it

Componenti del gruppo di lavoro ASL AL:

1. Dott.ssa Claudia Deagatone, Dirigente Medico Responsabile S.S.D. Consultori ASL AL
2. Dott.ssa Paola Godino, Educatore S.C. Distretto Casale Monferrato
3. Dott.ssa Maria Luisa Cormaio, Dirigente Psicologo Ser.D. Dipartimento Salute Mentale e Dipartimento Patologia Dipendenze Integrati
4. Dott.ssa Giuseppina Beviglia, Dirigente Medico S.C. SIAN ASL AL
5. Dott.ssa Stefania Santolli, Dietista S.C. SIAN ASL AL
6. Sig.ra Federica Migliaro, Ostetrica Consultorio Casale Monferrato
7. Dott.ssa Gigliola Garbarino, Assistente Sociale del Servizio Sociale Professionale Aziendale - Consultorio Alessandria/Casale Monferrato
8. Sig. Bruno Nosenzo, Educatore Ser.D.
9. Dott. Francesco Mele, Dirigente Medico dello Sport, S.C. SIAN ASL AL
10. Dott.ssa Alessandra Lugli, Dirigente Psicologo - Responsabile S.S.D. Psicologia, Dipartimento Salute Mentale e Dipartimento Patologia delle Dipendenze Integrati
11. Dott.ssa Antonella Mombello - Responsabile Servizio Sociale Professionale Aziendale ASL AL
12. Dott.ssa Irene Bevilacqua, Dirigente Medico Distretto di Novi Ligure - Tortona ASL AL
13. Dott. Paolo Mussi, Assistente Sociale Servizio Sociale Professionale Aziendale, Distretto di Casale Monferrato ASL AL
14. Rappresentante Ufficio Scolastico Territoriale di Alessandria (UST)
15. Dott.ssa Erica Borasio, Città di Alessandria, Settore Risorse Umane, Affari Istituzionali, Politiche Educative e Culturali - Responsabile EQ "Politiche Educative"
16. Dott.ssa Paola Ughè, Responsabile f.f. S.C. NPI ASL AL

1.1 Consolidare l'alleanza scuola/sanità per le scuole che promuovono salute

Rendicontazione delle attività realizzate nel 2025 a livello locale

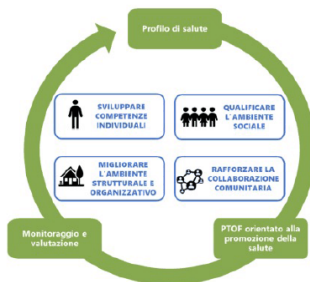
- Documento del Position Statement e Carta delle Scuole che Promuovono Salute nel catalogo locale: Il **Position Statement** descrive e contestualizza il percorso culturale, metodologico ed organizzativo che è stato avviato nel corso degli anni in Piemonte a proposito della promozione della salute in ambito scolastico. Inoltre, fornisce indicazioni, riferimenti e strumenti operativi per ogni Autonomia scolastica che voglia riconoscersi nei principi e valori della Promozione della Salute e darne concreta attuazione nel contesto scolastico. La **Carta della Scuola che Promuove Salute** rappresenta per ogni Autonomia scolastica che vi aderisce l'opportunità di impegnarsi ad inserire nelle proprie politiche e programmi i principi della promozione della salute e a lavorare per il benessere dell'intera comunità scolastica, insieme agli Uffici di Ambito territoriale e in stretta alleanza con l'Azienda Sanitaria del proprio territorio, valorizzando anche il lavoro congiunto con la comunità locale.
- 
- Inserimento nel catalogo locale delle procedure di adesione alla Carta e alla Rete delle Scuole che Promuovono Salute per favorirne la diffusione e l'adesione: Il Catalogo, con la descrizione delle modalità di adesione alla Carta e alla Rete delle Scuole che Promuovono Salute, è stato diffuso a tutte le scuole del nostro territorio direttamente dall'USP e contiene l'indicazione di trasmettere La Carta e le comunicazioni di adesione alla rete alla mail del referente aziendale per la promozione della salute e del PP1. Le scuole che hanno aderito e sottoscritto la Carta per l'adesione alla rete piemontese delle scuole che promuovono salute sono state **33/97 (34%)** in crescita rispetto al 23% del 2024.

Attori coinvolti

- Interni all'ASL: Referenti del PP 1 "Scuola che promuove salute" (interlocutori dell'Ufficio Scolastico provinciale); Componenti del Gruppo di lavoro del PP 1 (consultazione, progettazione e pianificazione delle attività nelle scuole); Referenti del PL13 "Alimenti e salute" (progettazione e implementazione azione equity oriented).
- Esterni all'ASL: *Dirigente Ufficio Scolastico Provinciale con i suoi Referenti provinciali per l'inclusione e l'educazione motoria (definizione di una strategia condivisa, consultazione per la stesura e diffusione del Catalogo dei progetti ed interventi nelle scuole)*

Indicatori di programma

non previsti per l'anno in corso

Obiettivi e indicatori di processo

Obiettivo di processo	Indicatore di processo	Valore atteso locale 2025	Valore osservato al 31/12/2025	Motivazione eventuale scostamento
Rinnovo del Protocollo di intesa e le relative linee guida	Formalizzazione nel GTR di un gruppo di lavoro per la definizione del nuovo protocollo	Partecipazione ad eventuali lavori di consultazione allargata	Indicatore non valutabile per le ASL	

1.2 Costruire l'alleanza scuola/comunità per le scuole che promuovono salute

Non previsto

1.3 Formazione congiunta per il supporto dell'alleanza scuola/sanità per le scuole che promuovono salute e governance delle azioni

Rendicontazione delle attività realizzate nel 2025 a livello locale

L'azione prevedeva la realizzazione di momenti di formazione congiunta con rappresentanti della scuola e della comunità locale, al fine di concordare strategie e modalità operative comuni per la realizzazione di progetti e interventi.

Per il 2025, oltre alla partecipazione ai percorsi formativi co-progettati dal livello regionale, si segnala la partecipazione congiunta scuola-sanità ai seguenti eventi organizzati o promossi in co-progettazione Scuola - Sanità

1. "I care for me, for you" nell'ambito del progetto regionale **DIDEROT** promosso da ASL Città di Torino e dalla Rete Oncologica Piemonte-Valle d'Aosta (01/10/2025).
(Codice ProSa 6667)
2. "**Connessioni Emotive**: Potenziare le Competenze Emotivo-Relazionali per il Benessere e la Crescita"
(Torino - 5 maggio 2025)

Attori coinvolti

- interni all'ASL: componenti dei diversi tavoli intersettoriali, operatori dei servizi coinvolti nei progetti a catalogo
- esterni all'ASL: referenti delle Scuole, rappresentanti e volontari di Enti e Associazioni coinvolti in percorsi formativi congiunti

Indicatori di programma

non previsti per l'anno in corso

Obiettivi e indicatori di processo

Obiettivo di processo	Indicatore di processo	Valore atteso locale 2025	Valore osservato al 31/12/2025	Motivazione eventuale scostamento
Formazione congiunta Scuola – Sanità su temi prioritari e procedure di adesione alla rete delle Scuole che Promuovono Salute	Presenza di percorsi formativi coprogettati Scuola - Sanità	Partecipazione ai percorsi formativi regionali	L'ASL ha partecipato agli eventi formativi promossi dal livello regionale	

Altre attività di iniziativa locale

In data 8 ottobre 2025 ad Alessandria, c/o i locali ASL AL, si è tenuto un incontro rivolto ai dirigenti scolastici e ai docenti referenti per la salute degli Istituti Comprensivi per la presentazione dei **progetti di promozione della salute rivolti ad insegnanti ed alunni delle Scuole Primarie e Secondarie di 1° grado** presenti nel Catalogo ASL AL 2025-26

L'incontro è stato un momento di approfondimento formativo congiunto sui seguenti progetti:

1. **Rete senza fili**: progetto di prevenzione dalla dipendenza tecnologica per la classe 5° della primaria
2. **Diario della salute**: progetto di promozione delle life skills per la classe 2° della secondaria di 1° grado
3. **I passi dell'amore**: progetto di promozione della salute riguardante affettività e sessualità per la classe 3° della secondaria di 1° grado

ATTIVITA' DI FONDAZIONE CIGNO ONLUS ANNO 2025 NELL'AMBITO DEL PIANO LOCALE DI PREVENZIONE IN SINERGIA CON ASL.

PROGETTI CON LE SCUOLE

Data	5.4.2025	24.5.2025	Ottobre 2025
Scuole coinvolte	Infanzia, primaria	Infanzia, primaria	Infanzia, primaria
Argomento e finalità	Comunità attive	“camminiamo con gentilezza” favorire il benessere fisico e psicologico dei bambini	Promozione dello screening con i bambini che sono diventati influencer di salute
Modalità di intervento	Mattino: convegno Pomeriggio: camminata, ginnastica al Parco di Villa Gabrieli	Camminata conclusiva del progetto MUOVINSIEME	Creazione di fiocchi rosa e cartelloni con il numero dello screening e il motto “prenditi cura di te2. Nei cartelloni sono state indicate le sedute straordinarie di screening effettuate nel mese di ottobre
Enti coinvolti	Comune di Ovada, Consorzio dei servizi sociali dell'Ovadese	Consorzio dei servizi sociali Piattaforma “costruiamo gentilezza”	Esercizi commerciali dell'ovadese
Numero stimato di partecipanti	130	120	400

Il Referente WHP ASL AL “incontra” **Confagricoltura Alessandria** data 25.09.2025, invia materiale precipuo alla RETE, predisponendo presentazione in formato slide. Spendibile per ulteriore presentazione presso Direzione Coldiretti. Questo ha portato anche alla partecipazione di due Operatrici ASL AL, al **Food&Science Festival Lab Alessandria 2025**, che ha toccato le città di Tortona, Casale Monferrato e Alessandria nel corso del mese di ottobre. E' stata un'edizione ricca di eventi, capace di coinvolgere oltre mille studenti delle scuole di tutti i gradi da tutta la provincia, centinaia di agricoltori, addetti ai lavori e cittadini. ASL AL è convinta di aver contribuito a divulgare i grandi temi dell'agricoltura, della scienza e dell'innovazione ad un pubblico eterogeneo. Predisposizione del seguente materiale: il Report di sintesi

- Al seguente link la Rassegna Stampa <https://www.confagricolturalessandria.it/images/pdf/F&S-2025-Rassegna-stampa.pdf>

- Al seguente link i comunicati stampa e i video <https://www.confagricolturalessandria.it/lab-foodescience-al-2025.html> (Codice ProSa 6616)

Progetto P.A.S.S. Progetto andrologico di Screening per studenti

Rammento ... i primi passi del Progetto, nato all'interno della nostra ASL (esprimendo gratitudine al Dott. Montefiore, a colui che ha dato vita al Progetto), promosso per anni attraverso il Catalogo Scuole, anche dopo il Covid apportando le modifiche/ o meglio cercando di migliorare/integrare lo stesso. Il supporto fondamentale del Rotary ha consentito quest'anno di rientrare nelle Scuole, cosa per altro molto attesa e gradita dalle Scuole stesse. Certi della collaborazione con il **Rotary**, ma rammentiamo che il progetto ha comunque sempre le sue "radici" fortemente radicate **nel Dipartimento Strutturale Chirurgico S.C. Urologia ASL AL di Novi Ligure.**

Specifico che, le Scuole che hanno aderito al Progetto PASS anno scolastico 2024/2025

hanno ricevuto riscontro **dei dati emersi dall'elaborazione dei questionari anonimi** compilati da 507 (di cui 270 femmine e 237 maschi) alunni (di età compresa tra i 17 e 20 anni) afferenti le Scuole: “Liceo Peano” Tortona, IPSSEOA “San Ronco” Trino Vercellese, Istituto “Balbo - Palli” di Casale M.to, Istituto “Leonardo Da Vinci/Migliara” di Alessandria.

Si auspica di presentare detto Progetto nel **catalogo scuole 2026-27 ASL AL.**

<https://www.ilpiccolo.net/2026/01/29/alessandria-prevenzione-andrologica-con-il-rotary-al-via-il-progetto-pass-per-gli-studenti/>
(Codice ProSa 5820)

Indagine conoscitiva sulla problematica dell'amianto tra Valenza e Casale Monferrato (Alessandria) attraverso storie di vittime, processi, bonifica e speranza in un futuro dove un colpo di tosse non farà più paura

- Anno scolastico 2024-2025
- Presentato da **IIS Benvenuto Cellini, Valenza** (Alessandria)

<https://www.senatoragazzi.it/iniziative/progetto/335/>

VIDEO: <https://www.youtube.com/watch?v=WwgtlwWlpjA>

Casale, 800 studenti formano una 'catena umana' contro l'amianto

Iniziativa organizzata da scuole e associazioni

https://www.ansa.it/piemonte/notizie/2024/10/07/casale-800-studenti-formano-una-catena-umana-contro-lamianto_7d06237e-748b-4723-9d64-d2899c860c90.html

<https://www.sacrocuorecasale.com/wp-content/uploads/2023/08/PTOF-2022-2025.pdf>

08 maggio 2025: una mattinata per capire cosa vuol dire chiedere giustizia per un disastro ambientale. Com'è stato nel 2009, quando più di quindici anni fa iniziava il **primo processo per disastro ambientale** mai intentato in Europa, **il primo a comprendere un reato di omicidio colposo e l'omissione dolosa di cautele anti-infortunistiche.**

https://www.lastampa.it/alessandria/2025/05/08/news/eternit_casale_monferrato_scuola_justizia_liceo_balbo_ma_giurati-15137480/

19.03.2025: **L'Aula della 2 A: Amianto & Ambiente:** una girandola di iniziative

L'Aula Amianto/Asbesto promuove per l'undicesimo anno, un ricco calendario di attività educative rivolte ai docenti e agli studenti della Rete Scuole Insieme e alla cittadinanza. Si tratta di azioni promosse da AFeVA e dalla Rete ScuoleInsieme, con il supporto della Compagnia di Sanpaolo, il patrocinio della Città di Casale, la collaborazione del circolo Verde Blu di Legambiente.

https://www.ilmonferrato.it/articolo/AZvPy_IRUEikaB6Vc83PfQ/l-aula-della-2-a-amianto-ambiente-una-girandola-di-iniziative

Il 28 aprile la commemorazione istituita nel 2005 nello stesso giorno della "Giornata per la sicurezza sul lavoro". Di mesotelioma muoiono ogni anno in Italia più di 1500 persone: nel 2024 a Casale sono stati 40 i nuovi casi

https://www.lastampa.it/alessandria/2025/04/27/news/ventanni_giornata_mondiale_vittime_amianto_dramma_continua_mesotelioma_eternit_casale_monferrato-15121018/

28 aprile, giornata mondiale vittime amianto: a Casale Monferrato si presenta alla popolazione il progetto SINTESI.

Il progetto mira a costruire un sistema di sorveglianza ambientale e sanitaria permanente in siti contaminati
CASALE MONFERRATO – Il **28 aprile** sarà la **Giornata Mondiale delle vittime dell'amianto:** per sensibilizzare la popolazione sull'importanza di bonificare le aree contaminate e per ricordare le migliaia di vittime, in molte città piemontesi si svolgono iniziative e manifestazioni, a partire da Casale Monferrato, città che è diventata il simbolo della lotta all'amianto.

<https://www.quotidianopiemontese.it/2025/04/26/28-aprile-giornata-mondiale-vittime-amianto-a-casale-monferrato-si-presenta-alla-popolazione-il-progetto-sintesi/>

PROGETTO SINTESI A CASALE MONFERRATO

02 Luglio 2025

«COMUNITÀ PROTAGONISTA: IDEE E SOLUZIONI PER AMBIENTE E SALUTE». AVVISO PUBBLICO PER MANIFESTAZIONE DI INTERESSE A PARTECIPARE A DUE INCONTRI DI CO-CREAZIONE DI MISURE PUBBLICHE DI INTERVENTO PER RIDURRE L'IMPATTO SANITARIO DELLE PATOLOGIE ATTRIBUIBILI ALL'AMBIENTE E ALLE DISEGUAGLIANZE SOCIALI - PROGETTO SINTESI, PIANO NAZIONALE PER GLI INVESTIMENTI COMPLEMENTARI (PNC) SALUTE, AMBIENTE, BIODIVERSITÀ E CLIMA

<https://www.cedoam.it/progetto-sintesi/>

<https://www.ospedale.al.it/it/comunicazione/notizie/progetto-sintesi-casale-monferrato>

Formazione per il Progetto Affy venerdì 18.07.2025

In riferimento alla nota prot. 16416 in data 15.07.2025, trasmessa via pec alle Direzioni ASL, avente ad oggetto **"Pratica raccomandata per la Scuola che Promuove Salute: progetto Affy futapericolo. Formazione operatori**

ASL". webinar tenutosi **venerdì 18 luglio 2025**, per ASL AL hanno partecipato: **il Referente Coordinamento PLP e altri due operatori afferenti il SISP**

“Ovada per mano con gentilezza” è un invito a camminare insieme verso una società più umana, partendo dai gesti semplici dei più piccoli.

Si è tenuta sabato 24 maggio **“Ovada per mano con gentilezza”**, camminata ludico – motoria promossa da Fondazione Cigno e ASL AL, nell’ambito dei programmi di **attività fisica e promozione della salute** rivolti a diverse fasce della popolazione ovadese. Una semplice passeggiata si svilupperà per le vie della città. Punto di partenza il **Community Hub di via Novi e approdo a Villa Gabrieli**, il parco gestito dall’associazione in convenzione con Asl e centro di tante iniziative pubbliche negli ultimi anni. L’iniziativa di sabato si è sviluppata nell’ambito di **“Muovinsieme”**, il progetto regionale elaborato per combattere la sedentarietà e declinato da Cigno sul territorio cittadino attraverso le scuole di ogni ordine e grado. L’obiettivo principale: la **promozione del benessere e della prevenzione.**

<https://ovadaonline.ilpiccolo.net/2025/05/21/fondazione-cigno-promuove-la-camminata-della-gentilezza/>

<https://costruiamogentilezza.org/blog/esperienze/ovada-al-per-mano-con-gentilezza-un-pomeriggio-per-crescere-insieme/>

World Obesity Day (04 marzo 2025)

Post pubblicato sia su FB che LinkedIn

🌐 Obesità: problema... - ASLAL Azienda Sanitaria Locale ALessandria | Facebook

<https://www.linkedin.com/feed/update/urn:li:activity:7300794719440162816>

1.4 Aggiornare e sviluppare ProSa e la piattaforma rete SHE Piemonte

Rendicontazione delle attività realizzate nel 2025 a livello locale

1. A livello locale da parecchi anni la nostra ASL si è dotata di un sistema per l'inserimento nella banca dati ProSa delle informazioni relative alle attività svolte con le scuole, basato sulla figura del referente aziendale e degli operatori sanitari di supporto, denominati "compilatori", appartenenti a specifiche Strutture e Servizi aziendali che continuano ad assicurare l'inserimento in banca dati di tutti i progetti del Catalogo Aziendale e dei relativi interventi realizzati nelle Scuole del territorio, al fine di:
 - poter consultare, conoscere e valorizzare quanto viene fatto;
 - poter rendicontare il lavoro svolto.
2. Per incrementare la visibilità degli eventi a livello locale viene utilizzato il sito web aziendale <https://www.aslal.it/proposte-di-progetti-per-la-scuola-di-promozione-educazione-alla-salute>
3. Per quanto riguarda le attività finalizzate a definire e mantenere la modalità di scambio dei dati relativi alle scuole firmatarie della Carta e aderenti alla Rete tra le ASL e le Scuole Polo territoriali, come per il passato si sono adottati i contatti diretti con l'Ufficio Scolastico Territoriale di Alessandria e con la Scuola Polo IC GALILEI di Alessandria

Attori coinvolti

- interni all'ASL: Gruppo di Lavoro aziendale PP01 – Scuola, Referenti di tutti i progetti che vengono attuati nelle scuole.
- esterni all'ASL: Dirigenti e docenti degli Istituti scolastici

Indicatori di programma

Nome indicatore	Valore atteso locale 2025	Valore osservato al 31/12/2025	Motivazione eventuale scostamento
PP01_OS02_IS02 Sistema regionale per il monitoraggio della realizzazione degli interventi di cui al "Documento regionale di pratiche raccomandate"	Utilizzo della banca dati Prosa	Banca dati ProSa utilizzata e aggiornata al 31/12/25	

1.5 Definire e aggiornare periodicamente un documento regionale di pratiche raccomandate

Rendicontazione delle attività realizzate nel 2025 a livello locale

1. L'ASL ha adottato e inserito nel catalogo le seguenti pratiche raccomandate contenute nel documento regionale di pratiche raccomandate: "Unplugged"; "Diario della salute"; "Un patentino per lo smartphone"; "Rete senza fili"
2. L'ASL ha inserito nel catalogo locale le procedure per l'adesione alla Carta e alla Rete delle scuole che promuovono salute *che consistono nel trasmettere la Carta e la documentazione di adesione alla rete alla mail del referente aziendale per la promozione della salute e del PPI*
3. Il documento [Criteri di qualità per i progetti di promozione della salute](#) prodotto nel 2024 per le Scuole che Promuovono Salute non è stato inserito nel Catalogo AS 2025-2026 per un mero refuso nella stesura dell'aggiornamento. Essendo già stato inviato a tutti gli Istituti Comprensivi e Scuole Secondarie di 2° grado si è scelto di inviare successivamente il documento con una specifica nota.
4. Il Catalogo ASL AL è stato aggiornato secondo il format omogeneo concordato per tutte le ASL regionali (icone, descrizioni dei documenti regionali, descrizione di progetti) utilizzando la terminologia prevista da Pro.Sa e inserendo per ogni progetto il suo specifico link alla Banca Dati Pro.Sa
5. Per quanto riguarda progetti che seguono i criteri di qualità definiti nello specifico Documento [Criteri di qualità per i progetti di promozione della salute](#) è stato inserito nel nostro Catalogo, sulla base di documentati e prioritari bisogni di salute in adolescenza, il progetto "W L'AMORE - Progetto di educazione alla sessualità e all'affettività" della Regione Emilia Romagna rivolto alle terze classi delle scuole secondarie di primo grado e ai gruppi di aggregazione per preadolescenti. Il progetto è stato ripreso da quello olandese LONG LIVE LOVE di Soa AIDS Nederland e Rutgers, attivo da circa 30 anni in Olanda, e rispetta le linee guida di GUADAGNARE SALUTE IN ADOLESCENZA 2010. Il progetto inserito nel nostro Catalogo è stato candidato come buona pratica per l'inserimento nel documento regionale di pratiche raccomandate
6. Pur non essendo ancora inserito in Catalogo, dal 2024 la nostra ASL ha aderito al progetto 1) "I care for me, for you" nell'ambito del progetto regionale DIDEROT promosso da ASL Città di Torino e dalla Rete Oncologica Piemonte-Valle d'Aosta;
7. Per quanto riguarda l'indicatore **PP01_OS01_IS05** lo scostamento è dovuto alla **autonomia degli Istituti Scolastici** da cui derivano le richieste di attuare le pratiche raccomandate dalle ASL piemontesi. Pertanto, in accordo con il Coordinamento Regionale del PRP/PLP, si precisa che *le scuole presenti sul territorio di competenza ASL aderiscono alla rete delle scuole che promuovono salute e scelgono progetti a catalogo tra i quali quelli al documento regionale di pratiche raccomandate attraverso un atto di libera scelta che compete unicamente ai singoli Istituti in qualità di autonomie scolastiche. Si precisa che tale indicatore non è governabile dall'ASL che può solo promuovere e cercare di convincere le scuole del territorio ad aderire alla rete attraverso la Carta delle scuole che promuovono salute e a scegliere alcuni dei progetti offerti a catalogo. Nell'interlocuzione quindi tra ASL ed Ufficio Scolastico Territoriale, così come con i diversi Istituti Scolastici, viene svolta una costante azione di advocacy favorente la conoscenza e l'adesione alla carta della Rete delle scuole che promuovono Salute così come dei progetti offerti a catalogo. Nonostante l'azione di advocacy non è possibile garantire il raggiungimento del numero di adesioni alla carta e ai progetti previste dagli standard annuali.*

Attori coinvolti

- interni all'ASL: Gruppo di Lavoro aziendale PP01 – Scuola, Referenti di tutti i progetti che vengono attuati nelle scuole.
- esterni all'ASL: Ufficio Scolastico Provinciale – Docenti

Indicatori di programma

Nome indicatore	Valore atteso locale 2025	Valore osservato al 31/12/2025	Motivazione eventuale scostamento
PP01_OS01_IS04 Istituti raggiunti dal Programma – Adesione alla Rete (N. Istituti scolastici * che aderiscono formalmente alla Rete con impegno a recepire l’“Approccio globale” e a realizzare gli interventi di cui al “Documento regionale di pratiche raccomandate”) / (N. Istituti scolastici presenti sul territorio regionale) x 100 <i>* Per Istituto si deve intendere la Direzione Scolastica: quindi nell’anagrafe MIUR il codice meccanografico della relativa Scuola</i>	30%	33/97 (34%)	
PP01_OS01_IS05 Scuole raggiunte dal Programma – Attuazione pratiche raccomandate (N. Scuole* che realizzano almeno 1 intervento di cui al “Documento regionale di pratiche raccomandate”) / (N. Scuole presenti sul territorio regionale la cui Direzione Scolastica ha aderito alla Rete) x 100	Almeno 50% delle scuole che attuano una pratica raccomandata/scuole di ordine e grado per cui quella pratica è raccomandata (es: N. scuole primarie con pratica raccomandata/N. scuole primarie nel territorio la cui Direzione Scolastica ha aderito alla Rete)	29/242 (11%)	Vedi punto 7) del paragrafo descrittivo

Obiettivo e indicatore di processo

Obiettivo di processo	Indicatore di processo	Valore atteso locale 2025	Valore osservato al 31/12/2025	Motivazione eventuale scostamento
Valorizzazione e presentazione del documento sui criteri minimi di qualità per i progetti per la rete delle Scuole che Promuovono Salute	Presenza del Documento sui criteri minimi di qualità	Presenza del Documento sui criteri minimi di qualità nei cataloghi locali	Documento non presente nel Catalogo	Refuso in corso di aggiornamento del Catalogo (documento poi inviato alle Scuole)

Altre attività di iniziativa locale

Nella prospettiva di contribuire alla stesura/aggiornamento del documento regionale di pratiche raccomandate, si segnalano i progetti che sono stati attivati nella nostra ASL AL e per i quali è prevista la candidatura a buona pratica presso il Centro Documentazione Regionale Promozione della Salute (DORS):

1) “I passi dell’amore” (codice 5811) per la Scuola Secondaria di 1° grado riguardante una tematica come l’affettività/sexualità importante per la promozione del benessere relazionale, per la prevenzione delle malattie a trasmissione sessuale e delle gravidanze indesiderate. Si tratta di un progetto attuato dai Consultori ASL AL e rivolto alle scuole di tutti i distretti sanitari, in particolare alle fasce di età pre-adolescenziale, che fa riferimento a buone pratiche internazionali, europee e nazionali:

2) “W L’AMORE - Progetto di educazione alla sessualità e all’affettività” avviato dalla Regione Emilia Romagna, inizialmente come progetto pilota nel 2013-2014, e rivolto alle classi 3° delle Scuole secondarie di primo grado;

1.6 Diffusione dei risultati raggiunti dall'alleanza scuola/sanità per le scuole che promuovono salute

Rendicontazione delle attività realizzate nel 2025 a livello locale

1. Anche per il 2025, ai fini della comunicazione ai docenti ed ai portatori di interesse della comunità scolastica e locale delle attività/ interventi svolti e dei risultati conseguiti, è stato inserito sul sito web aziendale ASL AL <https://www.aslal.it/piano-regionale-di-prevenzione-2020-2025-e-scuola> il report di sintesi Istantanea realizzato dal livello Regionale.
2. Nel corso dell'incontro rivolto ai dirigenti scolastici e ai docenti referenti per la salute degli Istituti Comprensivi per la presentazione dei **progetti di promozione della salute rivolti ad insegnanti ed alunni delle Scuole Primarie e Secondarie di 1° grado presenti nel Catalogo ASL AL 2025-26**, svoltosi ad Alessandria il 08/10/2025 è stata diffusa l'iniziativa di formazione sui criteri minimi, confermando il sostegno alla partecipazione degli insegnanti del nostro territorio

Attori coinvolti

- interni all'ASL: Gruppo di Lavoro aziendale PP01 – Scuola, Referenti di tutti i progetti che vengono attuati nelle scuole.
- esterni all'ASL: Ufficio Scolastico Provinciale – Docenti rappresentanti dei portatori di interesse della comunità locale: Amministrazioni comunali, Enti e Associazioni partners dei progetti presenti nel Catalogo, ecc.

Indicatori di programma

Nome indicatore	Valore atteso locale 2025	Valore osservato al 31/12/2025	Motivazione eventuale scostamento
PP01_OT04_IT05 Comunicazione per diffondere la conoscenza del modello Scuole che Promuovono Salute e i risultati raggiunti Disponibilità e utilizzo di strumenti/materiali di comunicazione rivolti a scuole, genitori, enti locali, associazioni, ecc. per diffondere la conoscenza del modello Scuole che Promuovono Salute e i risultati raggiunti	Utilizzo istantanea sui risultati e diffusione iniziativa formativa sui criteri minimi di qualità	Istantanea pubblicata https://www.aslal.it/piano-regionale-di-prevenzione-2020-2025-e-scuola Presentazione criteri minimi a incontro con le Scuole ASL AL (08/10/2025)	

1.7 Introdurre le lenti dell'equità nei processi intersettoriali con MIM-USR, comuni, enti e istituzioni, terzo settore

Non previsto.

1.8 Promozione di stili di vita salutari, con particolare riferimento all'alimentazione e all'attività fisica, per il contrasto di sovrappeso e obesità nei bambini (azione equity-oriented)

Rendicontazione delle attività realizzate nel 2025 a livello locale

L'azione è co-condotta con il PL13 "Alimenti e salute" e in sinergia con il PP2 "Comunità attive". Per il 2025 l'obiettivo era quello di mantenere o incrementare il numero di Plessi o di Istituti Scolastici (almeno 1) raggiunti dai progetti di promozione di stili di vita salutari (alimentazione e attività fisica) in particolare nelle aree svantaggiate e con maggiore prevalenza di bambini in sovrappeso e/o obesi individuate dal Servizio di Epidemiologia Regionale. Nella nostra ASL AL l'azione è stata implementata, a partire dal 2023, nelle scuole delle aree territoriali risultate essere più svantaggiate, ovvero quelle dei *Distretti di Casale Monferrato e di Acqui Terme*.

Nel Catalogo ASL AL 2025-26 è presente come progetto equity oriented "A scuola con gusto 2.0" - promozione di uno stile di vita attivo e di scelte alimentari salutari, avviato nel Distretto di Casale nel 2023 ed esteso nel 2024 anche al Distretto di Acqui Terme. La descrizione di tutte le attività e i risultati sono contenuti nella banca dati Pro.Sa. A scuola con gusto 2.0

Nel corso del 2025 sono aumentati i plessi coinvolti dal progetto, passando da 7 plessi nel 2023/24 a 8.

In collaborazione con il PL13 "Alimenti e salute" è stato diffuso il documento prodotto dal livello regionale contenente i criteri per la formulazione dei menù riguardante la refezione scolastica con i dati del censimento del 2024

Attori coinvolti

- interni all'ASL: Referenti Programma PP1 "Scuole che promuovono salute", Referenti Programma PL 13 "Alimentazione e salute"; Servizio di Medicina dello Sport
- esterni all'ASL: Ufficio Scolastico Provinciale – Dirigenti scolastici dei territori individuati con priorità di intervento; Rappresentanti degli organi collegiali dell'Istituto; Coldiretti

Indicatori di programma

Nome indicatore	Valore atteso locale 2025	Valore osservato al 31/12/2025	Motivazione eventuale scostamento
PP01_OT05_IT06 Lenti di equità Plessi di scuole dell'infanzia, primarie o secondarie di I grado raggiunti dai progetti di promozione di una corretta alimentazione e attività fisica a scuola	Aumento del numero di plessi raggiunti dai progetti nell'area svantaggiata o almeno un nuovo istituto scolastico/agenzia formativa raggiunto dai progetti	Incremento di 1 nuovo plesso nell'area svantaggiata raggiunta dal progetto "A scuola con gusto 2.0" AS. 2023/24 = 7 plessi AS 2024/25 = 8 plessi	

Obiettivo e indicatore di processo

Obiettivo di processo	Indicatore di processo	Valore atteso locale 2025	Valore osservato al 31/12/2025	Motivazione eventuale scostamento
Diffusione del documento con i criteri per la formulazione dei menù in	Messa a disposizione del	Collaborazione con il PL13 per la diffusione e	Documento diffuso e utilizzato in collaborazione	

refezione scolastica e dei dati del censimento sulla ristorazione scolastica per una azione equity oriented	documento e dei dati verso i portatori di interesse	utilizzo del documento e dei dati del censimento del 2024	con PL13 https://www.aslal.it/tabelle-dietetiche-per-la-ristorazione-collettiva https://www.regione.piemonte.it/web/temi/sanita/prevenzione/report-okkio-alla-salute	
---	---	---	--	--

Altre attività di iniziativa locale

Fondazione Cigno, al fianco di Asl Al nello sviluppo delle azioni specifiche del PLP, ha coinvolto insegnanti e volontari nel **Progetto Muovinsieme** (specificatamente per l'anno scolastico 2024/2025, ma si rammenta che detto progetto è "buine radici territoriali"). Il **progetto CCM 2019 Muovinsieme** vede la collaborazione tra diversi attori (Sanità, Scuola, Pianificazione urbanistica e Ambiente, le Amministrazioni locali e le Comunità nella loro interezza) con l'obiettivo comune di favorire il benessere fisico e mentale dei bambini, attraverso la promozione dell'attività fisica all'aperto e di modalità innovative e efficaci di apprendimento. L'approccio alla base del **progetto** è quello **One health**, promosso dall'**Organizzazione Mondiale della Sanità**, che riconosce l'importanza della relazione e dell'interconnessione tra salute e ambienti di vita.

Muovinsieme, così come progettato e sperimentato, risponde inoltre agli obiettivi dell'**Agenda 2030** delle **Nazioni Unite**, nello specifico all'obiettivo 3 "salute e benessere" e 11 "città e comunità sostenibili". Quindi, i nostri bambini e bambine ovadesi, accompagnati dalle loro Insegnanti e Volontari hanno camminato in prossimità della scuola, dalle 3 alle 5 volte a settimana, per circa un miglio (1.609 metri) o 20 minuti, svolgendo anche attività educative e didattiche. Detta è una azione concreta che si realizza per contrastare la sedentarietà degli alunni, durante le ore di lezione, e per contribuire a migliorare il benessere psicofisico generale dei bambini/e, ragazzi/e e degli Insegnanti.

Questo progetto si sviluppa in territorio locale, comprendendo la città di Ovada ed i paesi consorziati con istituti scolastici, quali:

- Cassinelle
- Castelletto d'Orba
- Cremolino
- Molare
- Mornese
- Rocca Grimalda
- Silvano d'Orba
- Tagliolo Monferrato

Materiale di rendicontazione è inserito su banca Dati Pro.Sa.

MUOVINSIEME (UN MIGLIO AL GIORNO) (Codice Pro.Sa. 5855)

Link:

<https://docs.google.com/forms/d/e/1FAIpQLSfLJhyEHUitaavlmcp4b4Mx4l4CXuOSOjRy5uIdN75HhiUsfg/viewform>

Il Progetto Muovinsieme (Codice Pro.Sa. 5855) nel corso dell'anno scolastico 2024/2025, ha visto la partecipazione delle Scuole afferenti i seguenti territori: Acqui Terme, Alessandria, Casale M.to.

Un approccio "**One Health**", riconoscendo che la salute delle persone è indissolubilmente legata a quella del nostro ecosistema. **Un albero per la salute: la natura che cura.**

Si è svolta il 21/10/2025, presso l'**Ospedale Santo Spirito di Casale Monferrato**, la cerimonia di piantumazione di "**Un Albero per la Salute**", evento organizzato dal Raggruppamento Carabinieri Forestale in collaborazione con l'Associazione FADOI Green e l'**ASLAL Azienda Sanitaria Locale ALessandria**, nell'ambito dello stesso progetto nazionale. Hanno presenziato all'iniziativa l'**Assessore alla Sanità** della Regione Piemonte, Federico Riboldi; il **Sindaco di Casale Monferrato**, il **Direttore della S.C. di Cardiologia**, recentemente nominato Coordinatore della Rete Cardiovascolare della Regione Piemonte, insieme ai rappresentanti delle istituzioni, dei **Carabinieri** e dei **direttori di struttura**.

<https://www.aslal.it/ospedale-s-spirito-di-casale-monferrato-si-colora-di-verde>

<https://www.facebook.com/100064447342414/posts/1224180176406882/?rclid=cTOF0SisTFdmHTz3#>

Comune di Tortona ed ASL AL– incontri dedicati alle nuove sfide:

Sabato 15 MARZO 2025 e 17 MAGGIO 2025, Operatori ASL AL precipui e Coordinatore PLP ha partecipato a due di una serie di incontri dedicati alle **nuove sfide all'integrazione**, agli **alunni con disabilità** e il **progetto di vita tra famigli, scuola e società civile**, organizzato dal Comune di Tortona, in collaborazione con Asl Al, C.I.S.A, Istituti Scolastici e Operatori del territorio.

Formazione: 25.06.2025 “**Contrastare le disuguaglianze: un obiettivo, diversi approcci**” (ore 10.00-16.30) CAPS Torino (tre operatori per ASL: Coordinatore PLP, Referente PP1 e PL 14);

20.03.2025 “**La nuova Pro.Sa.: tra comunicazione e progettazione partecipata**” (ore 09.30-16.30) CAPS Torino (presente Referente Coordinatore PLP).



PP2 COMUNITÀ ATTIVE

Rendicontazione 2025

Referente/i locale/i del programma ASL AL:

- Dott.ssa Silvia Baiardi, Collaboratore Amministrativo-Sociologo, Referente Coordinamento Piano Locale di Prevenzione ASL AL e Gruppi di coordinamento dei Programmi del P.L.P. ASL AL (titolare) - Email: sbaiardi@aslal.it
- Dott. Fabio Peletto, Mobility Manager AOU AL - ASL AL (sostituto) - Email: mobility.manager@aslal.it

Componenti del gruppo di lavoro ASL AL:

- Dott.ssa Giuseppina Beviglia, Dirigente Medico S.C. SIAN ASL AL
- Dott.ssa Stefania Santolli, Dietista S.C. SIAN ASL AL
- Dott. Gaetano Garofalo TPALL Coordinatore S.C. SISP ASL AL
- Dott. Mauro Brusa, Dirigente Medico Responsabile S.S. Promozione della Salute e Medicina d'Iniziativa ASL AL
- Dott.ssa Antonella Mirizzi, Dirigente Biologo, S.C. SIAN ASL AL
- Dott. Francesco Mele, Dirigente Medico dello Sport, S.C. SIAN ASL AL
- Sig.ra Rosanna Cetta, Assistente Amm.vo S.C. Dipartimento di Prevenzione - SISP ASL AL (attività in smart working)
- Dott.ssa Antonella Mombello, Responsabile Servizio Sociale Professionale Aziendale - Coordinatore Riabilitazione Psicosociale S.C. Salute Mentale ASL AL
- Dott.ssa Maria Rosa Procopio, Servizio Sociale Professionale Aziendale - S.C. Salute Mentale ASL AL
- Fondazione C.I.G.N.O. Onlus
- C.I.S.S.A.C.A.
- Dott.ssa Erica Borasio, Città di Alessandria, Settore Risorse Umane, Affari Istituzionali, Politiche Educative e Culturali - Responsabile EQ "Politiche Educative"
- Associazione Cittadinanzattiva Regione Piemonte A.P.S.
- Associazione Centro Servizi per il Volontariato Asti Alessandria (CSVAA)

2.1 Verso una rete per promuovere uno stile di vita attivo

Rendicontazione delle attività realizzate nel 2025 a livello locale

Elencare e descrivere i punti salienti, di forza e di criticità, delle azioni di advocacy nei confronti dei decisori locali per attuare l'accordo di programma siglato con ANCI. Sono da considerare tra queste anche le azioni di advocacy effettuate per la mappatura e per l'avvio di nuovi Gruppi di Cammino.

In attuazione dell'Accordo di Programma sottoscritto con ANCI, l'ASL AL ha sviluppato un programma strutturato di azioni di advocacy rivolte ai decisori locali del territorio provinciale, con l'obiettivo di rafforzare le politiche di promozione della salute e favorire l'attivazione e il consolidamento dei Gruppi di Cammino quale intervento di prevenzione primaria e promozione dell'invecchiamento attivo.

Il presente documento sintetizza i principali elementi qualificanti, i punti di forza e le criticità emerse nel corso dell'attività.

Azioni realizzate

1 Attività di advocacy istituzionale

- Incontri con Sindaci e Amministratori locali per la presentazione dell'Accordo di Programma.
- Attivazione di tavoli intersettoriali (sanità, servizi sociali, sport, urbanistica).
- Promozione dell'integrazione della salute nelle politiche comunali ("Health in All Policies").

2 Mappatura dei Gruppi di Cammino

- Censimento dei gruppi attivi sul territorio aziendale.
- Identificazione di aree territoriali non coperte.
- Raccolta dati su caratteristiche organizzative, target di popolazione e modalità operative.
- Avvio di un sistema di aggiornamento periodico delle informazioni.

3 Supporto tecnico ai Comuni

- Fornitura di linee guida operative per l'attivazione dei gruppi.
- Formazione e accompagnamento dei walking leader.
- Supporto nella promozione e comunicazione locale.
- Collegamento con servizi territoriali e Case della Comunità.

4 Avvio di nuovi Gruppi di Cammino

- Sensibilizzazione delle Amministrazioni sui benefici sanitari e sociali dell'attività fisica di comunità.
- Coinvolgimento di associazioni locali e reti di volontariato.
- Attivazione di percorsi in contesti urbani e periurbani idonei.

Punti di forza

1 Legittimazione istituzionale

L'Accordo con ANCI ha garantito un quadro formale di riferimento, rafforzando la collaborazione tra ASL e Comuni e favorendo l'adesione anche nei contesti di minori dimensioni.

2 Approccio intersettoriale

Le azioni di advocacy hanno promosso una visione integrata della salute, coinvolgendo diversi ambiti amministrativi e favorendo la trasversalità degli interventi.

3 Sostenibilità dell'intervento

I Gruppi di Cammino rappresentano un intervento:

- a basso costo,
- facilmente replicabile,
- con elevato impatto in termini di prevenzione delle patologie croniche e contrasto all'isolamento sociale.

4 Rafforzamento della rete territoriale

Le attività hanno consolidato il ruolo dell'ASL quale riferimento tecnico-scientifico per la promozione della salute e rafforzato la collaborazione con enti locali e realtà associative.

Criticità rilevate

1 Disomogeneità territoriale

Permangono differenze nel livello di coinvolgimento e priorità attribuite alla promozione della salute tra i diversi Comuni.

2 Turnover amministrativo

I cambiamenti nelle amministrazioni locali possono determinare rallentamenti o necessità di rinnovare le azioni di sensibilizzazione.

3 Risorse limitate

- Ridotta disponibilità di personale comunale dedicato.
- Necessità di garantire continuità ai walking leader volontari.

4 Criticità nella mappatura

- Difficoltà nel censimento dei gruppi informali.
- Necessità di standardizzare indicatori di monitoraggio.
- Aggiornamento non sempre tempestivo dei dati.

5 Coinvolgimento della popolazione

La partecipazione risulta talvolta concentrata in specifiche fasce di età (prevalentemente anziani), evidenziando la necessità di strategie comunicative mirate verso altri target.

Prospettive di sviluppo

Alla luce delle evidenze emerse, si individuano le seguenti priorità strategiche:

- Rafforzamento del sistema di monitoraggio e valutazione di impatto.
- Formalizzazione di referenti comunali stabili per la promozione della salute.
- Potenziamento delle azioni comunicative e di engagement della cittadinanza.
- Aggiornamento sistematico della mappatura territoriale.
- Consolidamento della rete interistituzionale prevista dall'Accordo.

Conclusioni

Le azioni di advocacy attuate dall'ASL AL hanno contribuito in modo significativo all'implementazione dell'Accordo di Programma con ANCI, favorendo l'integrazione della promozione dell'attività fisica nelle politiche locali e ampliando la diffusione dei Gruppi di Cammino sul territorio aziendale.

L'esperienza evidenzia la necessità di garantire continuità istituzionale, monitoraggio strutturato e rafforzamento delle reti territoriali per consolidare e ampliare i risultati raggiunti.

La FAD breve (8 ore) "**Promuovere salute: l'intervento motivazionale breve**" è stata diffusa ai decisori, management, middle management delle strutture aziendali e agli attori e reti territoriali utilizzando 2 incontri con altrettante Amministrazioni locali, Camagna M.to e Mirabello M.to con l'Associazione Sportiva e Sociale Italiana - Comitato di Alessandria e sede di Mirabello, con le quali sono in corso programmi di promozione dell'attività fisica (gruppi di cammino) rivolti alla popolazione locale. Si è rimandato al 2026 la raccolta di possibili adesioni per l'attuazione del corso.

ASLAL/Comune Ovada: Descrivere le motivazioni e i punti salienti delle azioni di advocacy svolte *per avviare* la predisposizione dei Laboratori territoriali sul tema delle Comunità Attive (vedi anche azione 2.2.)

Convegno – Laboratorio di Ovada, 5 aprile 2025, dedicato al tema delle *Comunità Attive*, le azioni di advocacy hanno avuto l'obiettivo di creare le condizioni politiche, istituzionali e sociali per l'avvio dei **Laboratori territoriali**, intesi come spazi permanenti di coprogettazione e attivazione civica.

Di seguito una sintesi delle **motivazioni** e dei **punti salienti** delle azioni svolte.

Motivazioni alla base dell'advocacy

1. Rafforzare la partecipazione civica

Promuovere modelli di governance collaborativa che coinvolgano cittadini, enti locali, Terzo Settore, scuole e imprese nella costruzione di risposte condivise ai bisogni del territorio.

2. Contrastare frammentazione e isolamento

Nel territorio dell'ovadese emerge la necessità di:

- superare la frammentazione delle iniziative;
- favorire connessioni tra realtà associative;
- contrastare fenomeni di marginalità sociale e spopolamento.

3. Valorizzare le risorse locali

Attivare processi che mettano al centro competenze, reti informali, esperienze di volontariato e patrimonio relazionale già presenti nella comunità.

4. Allinearsi ai quadri normativi e programmatici

Le Comunità Attive si inseriscono nel solco:

- del principio di sussidiarietà (art. 118 Cost.);
- delle politiche di amministrazione condivisa;
- delle linee guida nazionali sul coinvolgimento del Terzo Settore.

Azioni di advocacy realizzate

1. Sensibilizzazione istituzionale

- Incontri con l'amministrazione comunale di Ovada e con gli enti sovracomunali.
- Presentazione di buone pratiche sviluppate in altri territori.
- Condivisione di dati e analisi sui bisogni emergenti.

2. Costruzione di una rete territoriale

- Coinvolgimento di associazioni locali, cooperative sociali, parrocchie e gruppi informali.
- Attivazione di tavoli preliminari di confronto.
- Mappatura degli stakeholder strategici.

3. Attivazione del dialogo con il Terzo Settore

- Incontri tematici per illustrare il modello dei Laboratori territoriali.
- Raccolta di disponibilità e proposte operative.
- Individuazione di referenti territoriali.

4. Comunicazione pubblica e promozione culturale

- Organizzazione del convegno/laboratorio del 5 aprile 2025 come momento pubblico di lancio.
- Produzione di materiali informativi sul concetto di Comunità Attive.
- Coinvolgimento della stampa locale e dei canali social.

5. Definizione di un percorso metodologico

- Elaborazione di una proposta strutturata di Laboratorio territoriale (obiettivi, governance, strumenti).
- Individuazione di facilitatori e coordinatori.
- Proposta di un cronoprogramma condiviso.

Punti salienti emersi

1. **Centralità della coprogettazione** come metodo ordinario di lavoro.
2. **Ruolo strategico degli enti locali** come garanti e promotori del processo.
3. **Necessità di continuità**, evitando iniziative episodiche.
4. **Approccio inclusivo**, con particolare attenzione a giovani, famiglie fragili e anziani.
5. **Valutazione dell'impatto sociale** come strumento di legittimazione e sostenibilità nel tempo.

Risultato dell'azione di advocacy

Le azioni svolte hanno consentito di:

- generare consenso attorno al tema delle Comunità Attive;
- creare un primo nucleo promotore;
- porre le basi operative per l'avvio dei Laboratori territoriali;
- consolidare un'alleanza tra istituzioni e società civile.

Il **Laboratorio di Ovada del 5 aprile 2025** rappresenta quindi non un punto di partenza isolato, ma l'esito di un percorso di ascolto, mediazione e costruzione condivisa, finalizzato a trasformare il territorio in una **Comunità Attiva strutturata, partecipata e sostenibile**.

(Cod. ProSa 4748)

N. Sindaci che hanno partecipato attivamente all'evento sopra riportato n. 15/192.

Il Referente PP2, ha provveduto ad inviare (tramite pec - Protocollo AS AL n. 0033958/25 del 26/03/2025) ai n. 192 Sindaci ed Assessori Trasporti, Mobilità sostenibile, Ambiente, Lavori Pubblici afferenti i Comuni presenti sul territorio ASL AL (Comuni della Provincia di Alessandria: n. 187; Comuni della Provincia di Asti: Maranzana, Mombaldone e Moncalvo; Comuni della Provincia di Vercelli: Trino Vercellese e Palazzolo Vercellese), oltre a CSVAA, ai Servizi socio assistenziali: ASL AL, C.I.S.S.A.C.A., C.I.S.A., C.S.P., C.S.S. dell'Ovadese, A.S.C.A., Associazione Vela e C.I.G.N.O. Onlus, comunicazione avente oggetto: “Piano Locale di Prevenzione 2025: Comuni attivi, Comunità attive” e materiale specifico.

Attori coinvolti:

- interni all'ASL: Operatori aziendali presenti nei vari GdL del PLP, Coordinatore PLP ASL AL e Referente PP2
- esterni all'ASL: n. 192 Sindaci ed Assessori Trasporti, Mobilità sostenibile, Ambiente, Lavori Pubblici afferenti i Comuni presenti sul territorio ASL AL (Comuni della Provincia di Alessandria: n. 187; Comuni della Provincia di Asti: Maranzana, Mombaldone e Moncalvo; Comuni della Provincia di Vercelli: Trino Vercellese e Palazzolo Vercellese), CSVAA, ai Servizi socio assistenziali: ASL AL, C.I.S.S.A.C.A., C.I.S.A., C.S.P., C.S.S. dell'Ovadese, A.S.C.A., Associazione Vela e C.I.G.N.O. Onlus, Vela, Direzione Sanità e altre direzioni regionali, Gruppo governance, ANCI Piemonte.

Indicatore di programma

Nome indicatore	Valore atteso regionale 2025	Valore osservato al 31/12/2025	Motivazione eventuale scostamento
PP02_OT01_IT01 Accordi intersettoriali Presenza di Accordi formalizzati tra Sistema Sanità e altri stakeholder	Standard raggiunto nel 2022	N. 192 azioni di advocacy nei confronti dei decisori locali per attuare l'accordo di programma siglato con ANCI rif. n. 192 Sindaci ed Assessori Trasporti, Mobilità sostenibile, Ambiente, Lavori Pubblici afferenti i Comuni presenti sul territorio ASL AL (Comuni della Provincia di Alessandria: n. 187; Comuni della Provincia di Asti: Maranzana, Mombaldone e Moncalvo; Comuni della Provincia di Vercelli: Trino Vercellese e Palazzolo Vercellese).	-

Altre attività di iniziativa locale

Asl AL, nel corso del 2024, ha aderito in qualità di partner, alla proposta progettuale del Segretario Regionale Cittadinanzattiva Regione Piemonte APS, dal titolo: “**AN.I.MO.! Anziani In Movimento!**”), rispondendo così al bando: “Avviso pubblico per l'assegnazione di contributi rivolti a Comuni, Enti gestori delle funzioni socio assistenziali, Enti del Terzo settore ed Enti associativi diversi operanti nella Regione Piemonte, per la realizzazione di interventi ed iniziative connessi all'attuazione del Piano per l'Invecchiamento attivo (1/2024)”. Documento di adesione Prot. ASL AL n. 0074387/2024 del 10/07/2024. Assegnazione di contributi per interventi connessi al Piano Invecchiamento Attivo: <https://bandi.regione.piemonte.it/contributi-finanziamenti/assegnazione-contributi-interventi-connessi-al-piano-invecchiamento-attivo>

ATTO DD 1892/A2203A/2024 DEL 31/12/2024 DETERMINAZIONE DIRIGENZIALE A22000 -

WELFARE A2203A - Politiche per le pari opportunità, diritti ed inclusione, progettazione ed innovazione

sociale https://bandi.regione.piemonte.it/system/files/DD-A22_1892_2024%20-%20%20Invecchiamento%20attivo%20impegni%202024.pdf
Detto Progetto è stato rendicontato a dicembre 2025 e rendicontato su banca dati Pro.Sa (cod.6524)

Inoltre, Asl AL, nel corso del 2024, ha aderito in qualità di partner, alla proposta progettuale del Vice Sindaco del Comune di Arquata Scrivia (AL), dal titolo: “**AttivaMENTE: vivi ARQUATA! “Educare”** tutti gli anziani all’invecchiamento...nessuno escluso!”, rispondendo così al bando: “Avviso pubblico per l’assegnazione di contributi rivolti a Comuni, Enti gestori delle funzioni socio assistenziali, Enti del Terzo settore ed Enti associativi diversi operanti nella Regione Piemonte, per la realizzazione di interventi ed iniziative connessi all’attuazione del Piano per l’Invecchiamento attivo (1/2024)”. Documento di adesione Prot. ASL AL n. 0091618/2024 del 28/08/2024. Assegnazione di contributi per interventi connessi al Piano Invecchiamento Attivo: <https://bandi.regione.piemonte.it/contributi-finanziamenti/assegnazione-contributi-interventi-connessi-al-piano-invecchiamento-attivo>

ATTO DD 1892/A2203A/2024 DEL 31/12/2024 DETERMINAZIONE DIRIGENZIALE A22000 - WELFARE A2203A - Politiche per le pari opportunità, diritti ed inclusione, progettazione ed innovazione sociale https://bandi.regione.piemonte.it/system/files/DD-A22_1892_2024%20-%20%20Invecchiamento%20attivo%20impegni%202024.pdf

Detto Progetto non è stato finanziato ma il Comune di Arquata S. ha messo in campo parte delle azioni specificate nel corpo del bando stesso e rendicontate in data 31.12.2025 a questa ASL (documento presente su banca dati Pro.Sa (cod. 6524)

Adesione - nel corso del 2024 - in qualità di partner, alla proposta progettuale del Dirigente del Settore Servizi alla Persona ed alla Comunità, Servizio Istruzione, Comune di Tortona, dal titolo: “**BenEssere Anziani**”, rispondendo così al bando: “Avviso pubblico per l’assegnazione di contributi rivolti a Comuni, Enti gestori delle funzioni socio assistenziali, Enti del Terzo settore ed Enti associativi diversi operanti nella Regione Piemonte, per la realizzazione di interventi ed iniziative connessi all’attuazione del Piano per l’Invecchiamento attivo (1/2024)”. Documento di adesione Prot. ASL AL n 75813/2024 del 12/07/2024. Assegnazione di contributi per interventi connessi al Piano Invecchiamento Attivo: <https://bandi.regione.piemonte.it/contributi-finanziamenti/assegnazione-contributi-interventi-connessi-al-piano-invecchiamento-attivo>

ATTO DD 1892/A2203A/2024 DEL 31/12/2024 DETERMINAZIONE DIRIGENZIALE A22000 - WELFARE A2203A - Politiche per le pari opportunità, diritti ed inclusione, progettazione ed innovazione sociale https://bandi.regione.piemonte.it/system/files/DD-A22_1892_2024%20-%20%20Invecchiamento%20attivo%20impegni%202024.pdf

Detto Progetto è stato finanziato. ASL AL ha partecipato attivamente a tutte le fasi progettuali nel corso del 2025

<https://www.comune.tortona.al.it/it/sezione/canali-tematici/page/benessere-anziani>

<https://www.comune.tortona.al.it/it/novita/page/progetto-benessere-anziani>

Il Referente Coordinamento PLP ASL AL e PP2, ha presenziato alle riunioni indette dal Sindaco/ Assessore/ Referente Settore Servizi alla Persona e alla Comunità Servizio Istruzione, Comune di Tortona, nelle seguenti date: 28/02/2025,07/04/2025,31/07/2025 e 28/10/025, nonché ha seguito il percorso di certificazione di **Comune Amico della Famiglia**, presenziando anche all’incontro di restituzione delle attività realizzate nell’ambito del Piano Famiglia 2023/2024, **giovedì 27 febbraio 2025 presso Sala Romita - Comune di Tortona.**

(documento presente su banca dati Pro.Sa (cod. 6524)

“Percorso di Informazione - **ALCOOL: un problema che coinvolge tutta la famiglia -2 edizione** (prima ed. 5 aprile 2024) Piano Famiglia 2025-2026. In data 05.06.2025, alle ore 21.00, presso il Teatro Civico del Comune di Tortona, si è tenuto l’incontro sul tema "Alcol: un problema che riguarda tutta la famiglia", percorso di informazione organizzato dal Comune in collaborazione con ASL AL, CISA, Consulta Associazioni di Volontariato. Il programma ha previsto, dopo i saluti istituzionali dell’Amministrazione Comunale, l’intervento di esperti di ASL (Referente Coordinamento PLP ASL AL, PP2, e Operatori SER.D.), Forze dell’Ordine, Croce Rossa Italiana comitato di Tortona, Confraternita Misericordia Tortona, il racconto e le testimonianze di membri degli Alcolisti Anonimi e familiari Al.Anon. Presenti: le società sportive del territorio; moderatore il Comandante della Polizia Municipale. Comuni amici della famiglia (Codice Pro.Sa. 6519)

È proseguita la mappatura dei Comuni attivi, per individuare quei Comuni che hanno realizzato azioni ambientali e strutturali per favorire l'attività fisica ovvero hanno avviato progetti specifici per promuovere l'attività fisica in tutte le fasce di età della popolazione. Un amministrativo dedicato per 4 ore la settimana, ha provveduto a contattare i Comuni afferenti ASL AL tramite email e telefonate prestando supporto telefonico, al fine di avere mappatura aziendale completa.

Tra i risultati della mappatura rientra la ricognizione sui Gruppi di Cammino attivi in Piemonte. La mappatura dei Gruppi di cammino georeferenziata è consultabile sulla home page della banca dati ProSa (<https://www.retepromozionesalute.it/index.php>), curata dal Centro di Documentazione regionale per la promozione della salute DoRS.

La collaborazione con gli altri Programmi del PRP è stata ricca e fruttuosa:

- **PP1** per la promozione dell'attività fisica nelle scuole, con particolare attenzione al progetto "Muovinsieme" (per ASL AL il territorio virtuoso è Distretto di Acqui Terme -Ovada, seguito dal territorio Casalese (vedasi zone svantaggiate indice HAZ),
- **PP9** con la partecipazione dell'**Assessore Riboldi**, in data 13/02/2025, l'incontro con la popolazione e le Associazioni territoriali, tematica Pfas: abbiamo spiegato primi dati, ribadendo che l'attenzione rimane alta e la trasparenza verso la cittadinanza massima.
<https://www.aslal.it/pfas-giovedi-13-febbraio-2025-incontro-con-la-popolazione-e-le-associazioni>
Sul sito della Regione Piemonte è invece disponibile il protocollo integrale e maggiori informazioni sull'inquinamento da Pfas e sulle attività di monitoraggio e limitazione del rischio: www.regione.piemonte.it/pfas.
- **PL12** per promuovere Gruppi di Cammino rivolti a cittadini con patologie croniche, ASL AL ha provveduto a siglare una convenzione con Città di Tortona, organizzando un Corso per Capo Camminatori e progetto specifico "Muoviti... e ferma il Diabete" (Codice Pro.Sa. 6680)
https://laprovinciapavese.gelocal.it/pavia/cronaca/2025/04/05/news/comune_amico_della_famiglia_gli_stili_di_vita_per_stare_meglio-15089505/?ref=pay_amp
- **PL13** per la promozione della sana alimentazione, tema che viene spesso trattato insieme alla promozione dell'attività fisica.

Prosegue l'attenzione sulle zone HAZ, individuate nell'ottica delle azioni equity-oriented, con una riflessione crescente sull'impatto sulle disuguaglianze delle azioni per promuovere una vita attiva. Sul piano dell'equità risulta critico coinvolgere nelle azioni previste dal PP2 alcuni target di popolazione come ad esempio i maschi, anziani, che vivono soli e presentano bassi livelli socioculturali. I Gruppi di Cammino e le proposte sull'AFA al momento coinvolgono maggiormente donne, disponibili a cambiare stili di vita e a partecipare attivamente alle proposte sull'attività fisica. Occorre investire sugli strumenti di comunicazione per diffondere a tutti le informazioni sulle opportunità presenti sul territorio e coinvolgere maggiormente le figure di prossimità (target intermedio), che potrebbero facilitare la partecipazione delle persone più isolate (MMG, infermieri di famiglia e comunità, farmacie, ma anche commercianti e leader locali).

La riflessione sulle criticità nelle azioni equity-oriented ha portato a mettere in atto piccole e locali azioni, talvolta sperimentali, sulle comunità. È sicuramente promettente il coinvolgimento degli Amministratori locali, facilitato dall'Accordo con ANCI Piemonte, che, soprattutto nei piccoli Comuni, conoscono direttamente i cittadini e possono farsi portavoce e promotori della salute.

Comune di Ricaldone: Progetto "V.I.T.A. Valore, Innovazione, Territorio, Accoglienza" Avviso "Piemonte per i Giovani" - ATTO D.D. 1503/A2202B/2025 Regione Piemonte Promosso da: Comune di Ricaldone (Capofila) In partenariato con Comuni di: Alice Bel Colle, Maranzana, Castel Rocchero, Strevi e Fontanile Azienda Sanitaria Locale **ASL AL**, ASCA – Associazione Socio assistenziale dei Comuni dell'Acquese, Proloco di Maranzana Aps, Proloco di Ricaldone Aps, Associazione Culturale Tenco. (In fase di inserimento Codice Pro.Sa.)

Comune di Mirabello Monferrato, (nelle seguenti date. 24/03/2025 E 07/04/2025), nella figura del Sindaco ha incontrato il Responsabile S.S. Promozione della Salute e Medicina d'Iniziativa e Referente PP2, al fine di predisporre incontro con la popolazione, avvenuto in data **14/05/2025 ore 20.00** - presso il Comune di Mirabello M.to. Incontro di concerto anche con il Responsabile del Comitato Provinciale di Alessandria, Associazioni Sportive e Sociali Italiane Sede di Mirabello Monf.to. In tale occasione si è condiviso il seguente materiale:

link:

<https://www.regione.piemonte.it/web/temi/sanita/prevenzione/giornata-mondiale-dellattivita-fisica>

<https://www.salute.gov.it/new/it/tema/attivita-fisica/>

<https://www.dors.it/2025/03/giornata-mondiale-dellattivita-fisica-2025-i-materiali-per-celebrarla/>

<https://www.dors.it/2025/03/le-comunita-attive-e-il-piano-regionale-di-prevenzione-2020-2025/>

Inoltre, in invio via email e consegnato personalmente:

- Ø 10 SUGGERIMENTI PER RISCOPRIRE IL PIACERE DEL MOVIMENTO
- Ø Istantanea del PP2 – Le Comunità attive e PRP 2020-2025 (formato uso digitale e A3)
- Ø Brochure dedicata al Comune di Mirabello M.to
- Ø GRUPPI DI CAMMINO: Attività fisica in compagnia ... per guadagnare salute divertendosi - manuale
- Ø Materiale propedeutico Corso Capo Camminatore

Si rammenta che, il Comune di Mirabello Monferrato promuove attivamente il benessere fisico e la conoscenza del territorio attraverso i gruppi di cammino, inseriti nel calendario regionale "Camminare il Monferrato". Le iniziative includono escursioni organizzate, spesso in collaborazione con la Pro Loco, e il sentiero della Pieve di San Giovanni, un percorso turistico di circa 3,5 km.

<https://www.comune.mirabellomonferrato.al.it/Guidaalpaese?IDDettaglio=63383>

<https://www.comune.mirabellomonferrato.al.it/Dettaglioargomenti?IDCategoria=33549>

<https://www.camminodisanmichele.org/tratto-alessandrino/>

Comune di Camagna Monferrato: il Consigliere del Comune di Camagna Monferrato, in data 5 dicembre 2024 ha partecipato al Webinar Comuni Attivi, Comunità Attive organizzato da ANCI e Regione Piemonte ed ha contattato la nostra ASL, con l'interesse e la volontà di candidare il Comune stesso: "comune attivo". Date incontro: 14/02/2025, **11/06/2025**, 04/08/2025, di cui un incontro, con la popolazione. Volontà implementare gruppi di cammino, strutturarli, e predisporre percorsi con Comuni limitrofi, nonché promuovere uno stile di vita attivo...in salute!

<https://comune.camagnamonferrato.al.it/vivere-il-comune/territorio/cenni-storici/sentiero-storico-culturale/>

Camagna Monferrato è un centro vivace per il trekking, caratterizzato dalla "Camminata Magna" (sentiero CAI 734, 2h 30m) con partenza da Piazza Sant'Eusebio. Il paese è incluso nel contesto di "Camminare il Monferrato" e fa parte del Grande Cammino del Monferrato, offrendo percorsi tra i colli e i famosi infernot.

<https://www.monferrato.org/ita/eventi/camminare-il-monferrato-a-camagna/5cd76d7aa38c32567cc28d477f5eb606.html>

Degno di nota: Il "Cammino Monferrino", percorso di fede e spiritualità già tracciato sulle mappe GPS, ha inizio e fine a Colle Don Bosco, per un totale di dieci tappe, di cui cinque in ambito casalese e alessandrino (tappa 3: Portacomaro-Vignale, tappa 4: Vignale-San Salvatore, tappa 5: San Salvatore-Casale, tappa 6: Casale-Santuario di Crea e tappa 7: Santuario di Crea-Calliano).

https://www.ilmonferrato.it/articolo/f0sb0WTvEUm7gioE9_dJlg/il-cammino-monferrino-di-don-bosco

<https://www.golosaria.it/it/tutte-le-camminate-di-golosaria-monferrato>

Il calendario di tutti gli appuntamenti delle passeggiate

<https://www.ilmonferrato.it/articolo/M5coWoXImEiq3qHNCtoiwQ/camminare-il-monferrato-2025>

Camminare il Monferrato

<https://www.sacrimonti.org/sacro-monte-di-crea#/>

La camminata Magna

<https://borgomonferrato.com/itinerari/camminata-magna-sentiero-734-monferrato/>

Inoltre, degna di nota: Delibera del D.G. n. 887/2024 del 22/10/2024 avente oggetto: "Convenzione tra ASL AL e l'UNIONE ITALIANA SPORT PER TUTTI – Comitato Territoriale Alessandria per l'esecuzione di programmi congiunti di promozione di attività fisica adattata e di regolare attività motoria - rinnovo".

Il 13/06/2025 "viene presentato alla popolazione afferente il territorio ASL AL e territori limitrofi: il "Camper della Salute", il nuovo progetto rivolto alla sanità territoriale messo a punto da Fondazione Cigno, l'associazione di volontariato che si occupa di azioni di sostegno ai pazienti di tumore e opera in stretta connessione con il "Day Hospital" dell'Ospedale Civile e con Ass. "Vela". Il **camper della salute** è un **progetto rivolto ai "penultimi"**: un'idea **per dare servizi sanitari in aree lontane dai centri messi a disposizione della rete provinciale a persone che hanno bisogno di monitoraggio e attenzione prolungata nel tempo. Attenzione al territorio: Fondazione Cigno** lavora dal 2015 a progetti di assistenza sul territorio: "Picasso", "Covi a casa", "Healing garden in Villa

Gabrieli” e Telemedicina. In questo caso, **l’ambito è il distretto sanitario Acqui Terme - Ovada anche se la partenza è fissata nei quindici comuni dell’Ovadese**. «A bordo del camper oltre all’autista ci sarà un infermiere per **prelievi e medicazioni** e una figura di assistenza per supportare le persone nell’attivazione dei percorsi di salute per patologia in fase di avvio». Sarà possibile integrare l’attività con i servizi di **telemedicina e teleradiologia** grazie alla strumentazione acquistata nel 2021 grazie a una donazione di Ormig.

<https://www.aslal.it/presentazione-del-progetto-sperimentale-camper-della-salute>

<https://www.aslal.it/avvio-progetto-camper-della-salute-con-effettuazione-servizio-di-prelievi-emato-chimici-ecc>

Il **progetto SINTESI** mira a creare un "nuovo patto" tra **salute, ambiente e comunità locale**. Presentato al territorio, si concentra *sull'interconnessione tra benessere umano e tutela ambientale*, coinvolgendo attivamente cittadini, imprese e istituzioni. L'iniziativa, focalizzata sul legame tra uomo e territorio, si sviluppa attraverso incontri ed è parte di un più ampio progetto N.A.S. (Natura Ambiente Salute)

Un nuovo patto tra salute, ambiente e comunità: il progetto SINTESI si è presentato al territorio, A Casale Monferrato grande partecipazione per SINTESI, progetto regionale per la **sorveglianza ambientale e sanitaria permanente nei Siti di Interesse Nazionale**. Nel corso della mattinata del 6 maggio 2025, sono stati illustrati i primi risultati delle attività di ricerca sociale ed epidemiologica ed è stato lanciato il bando di co-progettazione per il coinvolgimento diretto della comunità locale.

<https://mediacentre.uniupo.it/it/news/un-nuovo-patto-salute-ambiente-comunita-progetto-sintesi-si-presentato-al-territorio>

Progetto Montagnaterapia

Il Progetto di Montagnaterapia attivo dall’anno 2019 sul territorio di Alessandria promosso dalla S.C. Salute Mentale, in collaborazione con la Cooperativa Sociale Anteo e la Sezione CAI di Alessandria, ha trovato una sua continuità nel 2025.

Dal 2024 il gruppo dei partecipanti si è rinnovato con il coinvolgimento di nuovi ragazzi, seguiti dal Gruppo Riabilitativo del Centro di Salute Mentale di Alessandria, dal territorio del novese e dalla Comunità Alba Chiara di Voltaggio. Nonostante la presenza di molte persone nuove si è creata subito la giusta dimensione di gruppo idonea al portare avanti gli obiettivi dell’attività.

Nel corso del 2025 si sono svolte 6 uscite:

- ✓ 12/4/2025 Lago Bruno, Parco Naturale delle Capanne di Marcarolo
- ✓ 10/5/2025 Monte Taccone (AL)
- ✓ 14/6/2025 Rifugio Orsi, Caldirola (AL)
- ✓ 20/09/2025 Pian Goraj, Val Sangonetto (TO)
- ✓ 18/10/2025 Sentieri tra vigne e boschi di Maranzana (AT)
- ✓ 8/11/2025 Lago della Tinna, Arenzano (GE)

2.2 Percorsi informativi e formativi intersettoriali per promuovere uno stile di vita attivo

Rendicontazione delle attività realizzate nel 2025 a livello locale

Attività informative

- a) selezionare quali materiali di supporto sono stati utilizzati per le azioni di advocacy, di cui all'Azione 2.1
- report: Insediamenti che promuovono percorsi brevi, movimento e incontri - Confederazione Svizzera, 2024
 - ✓ istantanea: **Le Comunità attive e il Piano Regionale di Prevenzione 2020-2025 – Dors.it, marzo 2025**
 - ✓ poster **È tempo di muoversi – Dors.it, marzo 2025**
 - ✓ decalogo **10 Suggerimenti per riscoprire il piacere del movimento – Dors.it, marzo 2025**
 - ✓ vademecum **Comuni attivi, comunità attive. Sinergie per promuovere l'attività fisica – Dors.it, agosto 2024**
 - altro (specificare)_____
- b) Per la **Giornata Mondiale dell'attività fisica** (6 aprile 25):
- elencare le attività realizzate esplicitando i portatori di interesse
 - selezionare i materiali comunicativi diffusi:
 - ✓ poster **È tempo di muoversi (Dors.it, marzo 25)**
 - ✓ decalogo **10 Suggerimenti per riscoprire il piacere del movimento (Dors.it, marzo 25)**
 - ✓ istantanea **Le comunità attive e il Piano Regionale di Prevenzione 2020-2025 (Dors.it, marzo 25)**
 - altro (specificare)_____

- riportare il link alle pagine web aziendali sulle quali sono stati pubblicati i materiali
<https://www.aslal.it/giornata-mondiale-attivita-fisica-6aprile-2025#:~:text=In%20occasione%20della%20Giornata%20Mondiale,il%20benessere%20individuale%20e%20collettivo>
<https://www.csvastiallessandria.it/2025/4/4/weekend-di-appuntamenti-legati-alle-attivita-dell-asl-alessandria>

Attività formative

- a) Per i laboratori territoriali realizzati con ANCI Piemonte, si chiede alle ASL coinvolte (AL, BI, CN1, TO3, VC) di:
- selezionare il laboratorio realizzato sui territori di competenza:
 - Cavour (TO), Camminata Me&Te. Camminata solidale e Laboratorio (9 e 22 marzo 25)
 - Giffenga (BI) e Buronzo (VC), Camminata e Laboratorio (29 marzo 25)
 - **Ovada (AL), Laboratorio e Camminata (5 aprile 25)**
 - riassumere gli esiti del Laboratorio rispetto a:
 - contatti con nuovi Comuni n. 15
 - nuove collaborazioni n. 16
 - richieste di organizzare altri laboratori sul tema delle comunità attive n. 2
 - il numero dei partecipanti (presso il **Salone Padre Giancarlo** della chiesa dei Cappuccini di **Ovada** (piazza Cappuccini 9), circa 150 partecipanti
 - Le fonti attuali non indicano un numero specifico di partecipanti, ma le attività sono progettate per coinvolgere attivamente la popolazione locale e le comunità dei distretti Acqui/Ovada.
 - le criticità incontrate e le soluzioni adottate rispetto a: organizzazione, relazioni con i Comuni e altri portatori di interesse, risorse

Criticità rilevate

1 Disomogeneità territoriale

Permangono differenze nel livello di coinvolgimento e priorità attribuite alla promozione della salute tra i diversi Comuni.

2 Turnover amministrativo

I cambiamenti nelle amministrazioni locali possono determinare rallentamenti o necessità di rinnovare le azioni di sensibilizzazione.

3 Risorse limitate

- Ridotta disponibilità di personale comunale dedicato.
- Necessità di garantire continuità ai walking leader volontari.

4 Criticità nella mappatura

- Difficoltà nel censimento dei gruppi informali.
- Necessità di standardizzare indicatori di monitoraggio.
- Aggiornamento non sempre tempestivo dei dati.

5 Coinvolgimento della popolazione

La partecipazione risulta talvolta concentrata in specifiche fasce di età (prevalentemente anziani), evidenziando la necessità di strategie comunicative mirate verso altri target.

Punti di forza

1 Legittimazione istituzionale

L'Accordo con ANCI ha garantito un quadro formale di riferimento, rafforzando la collaborazione tra ASL e Comuni e favorendo l'adesione anche nei contesti di minori dimensioni.

2 Approccio intersettoriale

Le azioni di advocacy hanno promosso una visione integrata della salute, coinvolgendo diversi ambiti amministrativi e favorendo la trasversalità degli interventi.

3 Sostenibilità dell'intervento

I Gruppi di Cammino rappresentano un intervento:

- a basso costo,
- facilmente replicabile,
- con elevato impatto in termini di prevenzione delle patologie croniche e contrasto all'isolamento sociale.

4 Rafforzamento della rete territoriale

Le attività hanno consolidato il ruolo dell'ASL quale riferimento tecnico-scientifico per la promozione della salute e rafforzato la collaborazione con enti locali e realtà associative.

b) Per il Convegno “Comuni attivi, comunità attive” (4 aprile 25), si chiede a tutte le ASL di:

- riassumere gli esiti del Convegno sul proprio territorio rispetto a: contatti con nuovi Comuni, nuove collaborazioni, richieste di organizzare laboratori sul tema delle comunità attive (vedi sopra)

c) Per il percorso di sviluppo di processi comunicativi con i Comuni rivolti ai cittadini, si chiede:

- alle ASL (AL, CN2, TO3, TO5,), coinvolte nel gruppo e nei sottogruppi di lavoro regionale per la **Piattaforma per la promozione della salute**, di riassumere le attività svolte come membri di questi lavori.

Per quanto concerne l'attività “Piattaforma per la promozione della salute”, si precisa che: la Referente Aziendale ha partecipato a tutte le riunioni.

Prima riunione on line: mercoledì 23 aprile h 14.30 prendendo visione della scheda tecnica, sulla base della quale la ditta NBS sta avviando la realizzazione della piattaforma. Il prototipo della stessa si auspicava pronto a fine maggio. Nel frattempo come membro del gruppo di lavoro, abbiamo lavorato ad esplicitare e chiarire i “bisogno”/eventuali desiderata, cui deve rispondere questo strumento al fine di impostare correttamente l'operato.

ASL afferenti la Regione Piemonte coinvolte:

- ASL AL - Silvia Baiardi
- AOU AL - L. P.
- CN2 - R. B.
- ASL TO3 - A. C.
- ASL TO5 - R. B., M. P., V. B., C. D. M., M. S.

Quindi suddivisione degli Operatori in sottogruppi

Gruppo 1: Obiettivo: pagina di accesso ai Gruppi di cammino e video

Gruppo 2: al momento usiamo il testo posto sul drive condiviso

Gruppo 3: Obiettivo: rivedere la pagina e il progetto Mamme in cammino

Gruppo 4: Obiettivo: definire quali dati sono da raccogliere per le iscrizioni online

Restituzione lavori di gruppo 10/07/2025.

Date specifiche di riunioni operative anche in piccoli gruppi: 23/04/2025, 09/06/2025, 12/06/2025, 23/06/2025, 05/09/2025 e 30/10/2025.

- a tutte le ASL di dichiarare la partecipazione/non partecipazione all'incontro online del 28 ottobre 2025 di presentazione del sistema informatico per la Promozione della salute: **ASL AL HA PARTECIPATO ALL'EVENTO SOPRA INDICATO.**

d) Per gli eventi formativi intersettoriali sulla promozione dell'attività fisica, realizzati a livello locale si chiede a tutte le ASL di:

- riassumere gli obiettivi, i destinatari, gli esiti, se presente il codice Ecm (vedasi parte descrittiva qui di seguito)
- riportare l'eventuale codice progetto Pro.Sa. che documenta gli eventi formativi riassunti.

VEDASI SCHEDA codice progetto Pro.Sa. 6616

- ASL AL con Comune di Ovada (data 05/04/2025).
Pertanto, in data 05/04/2025 è stato programmato un Convegno-Laboratorio territoriale, destinato a Amministratori Locali, Operatori ASL AL, Enti Gestori dei Servizi Socio-Assistenziali, Enti del Terzo Settore. In tale occasione è stata approfondita l'importanza dell'attività fisica come fattore di protezione per il mantenimento del benessere psicofisico e dell'invecchiamento in buona salute e condivise le esperienze in atto nel territorio afferente il Distretto ASL AL di Acqui Terme – Ovada (Zona HAZ), per dare impulso a nuove iniziative.

Il laboratorio è stato abbinato ad attività di cammino, rivolto alla popolazione.

Data: 05/04/2025

Ore: dalle ore 09.30 alle ore 16.30

ECM: 5

Location: Salone “Padre Giancarlo” - Via Cairoli, - Ovada (AL)

Link:

<https://www.aslal.it/giornata-mondiale-attivita-fisica-6-aprile-2025>

<https://www.csvastiallessandria.it/2025/4/4/weekend-di-appuntamenti-legati-alle-attivita-dell-asl-alessandria>

- È stato realizzato il 4 aprile 2025 un Convegno che ha visto la collaborazione tra Regione e ANCI Piemonte, sul tema “Comuni attivi, Comunità attive”. Per ASL AL ha partecipato attivamente il Sindaco del Comune di Cassinelle, (delegato del Sindaco di Ovada).

Attori coinvolti:

Interni all'ASL AL: Referente PP2, Gruppo di lavoro locale PP2, Componenti dei GdL Coordinamento PLP ASL AL, SSA Comunicazione ASL, Servizio di Formazione ASL, DIPSA

Esterni: Regione Piemonte, ANCI Piemonte, DORS, Gruppo di coordinamento PP2, Comuni limitrofi il territorio di Ovada, Sindaco di Cassinelle, Distretto territoriale Ovada - Acqui Terme, Sindaci afferenti il territorio ASL AL, Docenti e bambini appartenenti il territorio Acqui-Ovada, Scuole che hanno aderito al Progetto “Muovinsieme”, Fondazione Cigno Onlus, Enti Locali, Terzo settore, Associazionismo, operatori sanitari e socio-assistenziali del territorio.

Indicatore di programma

Nome indicatore	Valore atteso locale 2025	Valore osservato al 31/12/2025	Motivazione eventuale scostamento
PP02_OT02_IT02 Formazione intersettoriale Presenza di offerta formativa comune per operatori	Partecipazione agli eventi proposti a livello regionale <i>non modificare</i>	Presenza ai laboratori territoriali a) 9 e 22 marzo no b) 29 marzo no c) 5 aprile si	

sanitari (inclusi MMG e PLS) ed altri stakeholder <u>non modificare</u>		Presenza al Convegno 4 aprile (si)	
PP02_OT05_IT04 Comunicazione ed informazione Disponibilità e realizzazione di interventi di comunicazione ed informazione rivolti sia alla popolazione sia ai diversi stakeholder <u>non modificare</u>	Diffusione dei materiali per la Giornata mondiale dell'Attività fisica (6 aprile) sui canali di comunicazione aziendali <u>non modificare</u>	Diffusione attuata	

Obiettivi e indicatori di processo

Obiettivo di processo	Indicatore di processo	Valore atteso locale 2025	Valore osservato al 31/12/2025	Motivazione eventuale scostamento
Canali di comunicazione che diffondono informazioni circa le opportunità per la pratica dell'attività fisica <u>non modificare</u>	Incontri regionali tra tutte le ASL <u>non modificare</u>	Partecipazione alle iniziative proposte a livello regionale <u>non modificare</u>	Partecipazione ai gruppi regionali per la Piattaforma (vedasi dettaglio)	
			Presenza all'incontro online del 28 ottobre 2025 (si)	
Formazione intersettoriale <u>non modificare</u>	Eventi formativi intersettoriali <u>non modificare</u>	Realizzazione di almeno 1 evento formativo intersettoriale <u>non modificare</u>	Numero di eventi formativi realizzati: _2_	

Altre attività di iniziativa locale

Fondazione Cigno, "Percorsi di vita" sostiene i malati oncologici

Si è sviluppato nel corso del 2025 (già attivo nel 2024) "Percorsi di vita", il progetto di attività fisica adattata elaborato da Fondazione Cigno Onlus, per sfruttare le potenzialità del giardino terapeutico creato all'interno di Villa Gabrieli, principale polmone verde della città, grazie alla donazione messa a disposizione dalla Fam. di Giorgia Sansone. Dodici pazienti attivi che nel loro passato hanno una storia di terapie, sono stati inseriti nel percorso di riabilitazione creato da Marco Facchino, destinatario di una borsa di studio creata con le risorse donate dal un benefattore ovadese. Da gennaio 2024, in continuum, il programma ha previsto tre lezioni settimanali della durata di un'ora. L'obiettivo è quello di rieducare i soggetti inclusi all'utilizzo di un corpo che deve superare gli effetti collaterali delle terapie.

Gli esercizi insegnati sono facili e necessitano di un'attrezzatura minima perché possano essere replicati anche a casa. Riscaldamento, andature, sessioni per la parte alta e bassa del corpo sono le fasi successive di ogni seduta. Sullo sfondo c'è lo spazio verde di Villa Gabrieli, da tempo gestita da Fondazione Cigno, grazie alla convenzione firmata con Asl Al. Lo spazio è stato riorganizzato per le attività portate avanti dal Day Hospital Oncologico, da qualche mese riconvertito in struttura semplice, e comunque sempre nella disponibilità della cittadinanza di Ovada. «All'interno e a beneficio del parco, si è realizzata una straordinaria sinergia tra familiari e amici che hanno voluto ricordare i loro cari mettendo a disposizione uno spazio per aiutare altri pazienti a superare il loro problema».

Coltiviamo il benessere in Villa Gabrieli (Codice Pro.Sa. 6439) Comunità attive: Attività Fisica Adattata (Codice Pro.Sa. 6337)

Settimana Europea della Mobilità 2025: “Mobilità per tutti”

Dal 16 al 22 settembre si celebra anche in Piemonte la Settimana Europea della Mobilità, appuntamento annuale promosso dalla Commissione Europea per sensibilizzare cittadini e istituzioni sull'importanza di spostamenti sostenibili.

Il tema dell'edizione 2025 è “Mobilità per tutti”, con l'obiettivo di garantire a ciascuno – indipendentemente da reddito, posizione geografica, genere o abilità – l'accesso a trasporti sicuri, inclusivi e a zero emissioni. Ciò significa promuovere servizi pubblici efficienti e l'uso di mezzi alternativi all'auto privata, come camminare e andare in bicicletta.

Messi in evidenza i dati della sorveglianza PASSI 2023-2024:

<https://www.aslal.it/settimana-europea-della-mobilita-2025-mobilita-per-tutti>

MOBILITA' SOSTENIBILE (Codice Po.Sa.6468)

- Patrocinio e collaborazione con la manifestazione **Bimbibici & Bicincittà** organizzata da FIAB
Alessandria il 4 maggio 2025 - con omaggio di gadget

<https://www.aslal.it/bimbibici-bicincitta-2025>

<https://www.csvastialessandria.it/2025/5/4/bimbibici--bicincitta-con-fiab-alessandria-e-uisp>

2.3 Il counselling per promuovere uno stile di vita attivo

Rendicontazione delle attività realizzate nel 2025 a livello locale

Percorso formativo FAD 24 “Professionisti della salute: competenze trasversali nel supporto al cambiamento degli stili di vita”, erogato da ASL Città di Torino

- elencare le attività svolte per promuovere e diffondere le informazioni per facilitare l’adesione dei colleghi interessati al percorso formativo
- riassumere le azioni di collaborazione attuate con il referente del PL12, le ASO e le AOU coinvolte nelle cabine di regia locali per la Cronicità, indicando le tipologie professionali
- elencare i canali scelti per la diffusione

ENTE	ANNO 2025							
	PROFESSIONISTI SANITARI*		ALFABETIZZAZIONE **		MEDICO COMPETENTE***		TUTTI I PROFESSIONISTI	
	FORMA TI	PARTECIPANTI	FORMA TI	PARTECIPANTI	FORMA TI	PARTECIPANTI	FORMA TI	PARTECIPANTI
	N	N	N	N	N	N	N	N
ASL AL	8	11	6	9	2	6	16	26

Comunicazione svolta: la comunicazione dei Corsi FAD Regionali è stata inviata al GdL PLP, al Servizio Medico Competente, DiPSa, ai Direttori di Dipartimento. Per alcuni Corsi specifici divulgazione degli stessi ad Aziende aderenti la Rete WHP ASL AL, ETS.

L’ ASL AL ha individuato nel **complesso operatori** che hanno partecipato alla seguente formazione FAD:

*Professionisti della Salute: competenze trasversali nel supporto al cambiamento degli stili di vita 50 ECM, PER ASL AL: personale formato n. 8, personale che ha partecipato ma non ha terminato la formazione: n. 11.

**Promuovere salute: L’intervento motivazionale breve 8 ECM, PER ASL AL: personale formato n. 6, personale che ha partecipato ma non ha terminato la formazione: n. 9.

***Professionisti dei luoghi di lavoro: competenze professionali trasversali nel supporto al cambiamento degli stili di vita dei lavoratori: 30 ECM, PER ASL AL: personale formato n. 2, personale che ha partecipato ma non ha terminato la formazione: n. 6.

Complessivamente professionisti Aziendali formati: n. 16 (partecipanti, ma non formati: n. 26).

Attori coinvolti:

Interni all’ASL AL: Referenti locali PP2, Referenti locali PL12, AO ed AOU AL coinvolte nelle cabine di regia locali per la Cronicità.

Esterni all’ASL AL: Gruppo di coordinamento PP2, Gruppo di coordinamento PL12.

Indicatore di programma

Nome indicatore	Valore atteso locale 2025	Valore osservato al 31/12/2025	Motivazione eventuale scostamento
PP02_OT04_IT03 Formazione sul counselling breve Presenza di offerta formativa per i professionisti sanitari (inclusi MMG e PLS) per acquisire competenze sul counselling breve non modificare	Diffondere le proposte formative e monitorare la partecipazione degli operatori aziendali partecipanti non modificare	Attività di diffusione attuate/ Numero di professionisti iscritti: _26_ Numero professionisti che hanno concluso il corso: _16_	

Altre attività di iniziativa locale

La promozione di uno stile di vita attivo si relaziona in modo intrinseco e strategico con la **prescrizione sociale** (social prescribing), rappresentando uno dei pilastri fondamentali di questo approccio olistico alla salute. La prescrizione sociale permette ai professionisti sanitari di indirizzare i pazienti verso risorse non cliniche della comunità, inclusi gruppi di cammino, palestre, corsi di sport o attività all'aperto, per migliorare il benessere fisico e mentale.

Nota: è stato pubblicato **sull'Atlante Treccani** il *lemma sulla **Prescrizione Sociale***. Hanno contribuito: Catterina Seia e Annalisa Cicerchia (CCW), Giovanni Capelli e Ilaria Lega (ISS), Claudio Tortone (DORS - Piemonte), Antonio Maconi e Maria Teresa D'Aquino (Centro Studi Cura e Comunità per le Medical Humanities Dairi dell'AOU AL). La **Prescrizione sociale**, con un affondo sulla cultura, entra ufficialmente nell'Atlante Treccani, segnando un nuovo passo nella diffusione e nel riconoscimento di questo approccio nel panorama italiano. Dopo le precedenti voci *Welfare Culturale* (2020) e *Medical Humanities* (2023), il nuovo lemma consolida l'evoluzione di un pensiero che unisce salute, cultura e benessere della comunità.

<https://trendsanita.it/il-lemma-prescrizione-sociale-entra-nellatlante-treccani/>

<https://culturalwelfare.center/2025/11/09/la-prescrizione-sociale-e-sullatlante-treccani/>

<https://www.facebook.com/CCWculturalwelfarecenter/posts/pfbid02b2V4a7KMcTKutKKTWZREiUtvfmVocxZrr7ou3kVsrnmHs4pTREDqMSLt2QSvgKUal/>

Prescrizione sociale e integrazione: la Conferenza Aziendale di Partecipazione AOU AL - ASL AL. In data **23 Settembre 2025**, l'incontro congiunto con le associazioni dei pazienti nel segno della sinergia. Unire le forze per dare risposte più efficaci ai bisogni del territorio. È con questo spirito che martedì 23 settembre si è svolta la Conferenza Aziendale di Partecipazione (CAP) congiunta dell'Azienda Ospedaliero – Universitaria di Alessandria e dell'Azienda Sanitaria Locale di Alessandria. L'incontro ha rappresentato un passo significativo nel percorso di collaborazione tra le due realtà sanitarie, che hanno scelto di accogliere in modo unitario le domande delle associazioni e di costruire risposte condivise e coordinate. Il valore di una conferenza unificata assume un significato particolarmente rilevante in un territorio complesso come quello alessandrino, caratterizzato da una rete articolata di strutture sanitarie e da una vasta area di riferimento. La possibilità di confrontarsi in un'unica sede, dando voce alle esigenze delle associazioni e dei singoli cittadini e restituendo risposte con un punto di vista comune, rappresenta un passaggio importante verso una maggiore integrazione nell'erogazione delle attività e nel rafforzamento del dialogo con la comunità. Un focus particolare è stato dedicato al progetto relativo al social prescribing, che le due aziende stanno portando avanti in modo congiunto a livello provinciale. L'obiettivo è mappare in maniera sistematica le risorse territoriali - dalle associazioni culturali e sportive al volontariato e al terzo settore - per creare un database accessibile e aggiornabile, capace di restituire una mappa interattiva e consultabile delle opportunità disponibili. In questo modo sarà possibile integrare in maniera più stretta i servizi sanitari con quelli sociali e culturali, rafforzando i percorsi di medicina di iniziativa e offrendo ai cittadini un supporto personalizzato che vada oltre la dimensione clinica. Tra i risultati attesi vi sono una maggiore integrazione tra AOU e ASL, la possibilità di replicare il modello in altri territori e il rafforzamento del ruolo del volontariato, valorizzando le buone pratiche già presenti in provincia. La CAP congiunta ha così sottolineato il valore della prescrizione sociale come strumento di innovazione e di partecipazione, in grado di migliorare la qualità della vita e di rendere più forte la rete tra istituzioni, servizi e comunità. Accanto a questo, l'incontro ha affrontato altri temi di interesse condiviso, dalle liste di attesa alla continuità assistenziale, fino agli aggiornamenti sul piano di miglioramento aziendale. La CAP si è confermata un luogo di ascolto e confronto, capace di tradurre le istanze delle associazioni in percorsi concreti di risposta integrata.

<https://www.ospedale.al.it/it/comunicazione/notizie/prescrizione-sociale-integrazione-conferenza-aziendale-partecipazione-aou-al-asl-al>

2.4 Raccomandare l'attività fisica

Rendicontazione delle attività realizzate nel 2025 a livello locale

1. Il documento regionale di definizione, indirizzo e orientamento operativo: “**Cronicità: dalla promozione dell'attività fisica all'utilizzo metodico dell'esercizio fisico**”, prodotto in collaborazione con il PL12 alle ASL, AO e AOU, è stato diffuso. Tutte le ASL rendicontano il recepimento a livello locale, descrivendo brevemente come è stato diffuso.

Approvazione del documento di indirizzo: “Cronicità: dalla promozione dell'attività fisica all'utilizzo metodico dell'esercizio fisico”, E' stato approvato il Documento di indirizzo "Cronicità: dalla promozione dell'attività fisica all'utilizzo metodico dell'esercizio fisico", del Piano regionale di Prevenzione 2020-2025 (DGR n. 16-4469 del 29/12/2021), volto a favorire e orientare l'azione delle Aziende Sanitarie Regionali nell'ambito della promozione dell'Attività fisica quale elemento del processo più generale di promozione della salute, che, secondo le indicazioni dell'OMS, è volto a favorire e rafforzare la capacità delle persone di esercitare un maggior controllo sulla propria salute e di migliorarla e a promuovere azioni che creino opportunità nell'ambiente fisico, sociale e culturale, tali da rendere più facile la scelta di comportamenti salutari e, fra questi, la riduzione della sedentarietà e la pratica dell'attività fisica.

<https://www.csvastialessandria.it/2026/1/29/piano-regionale-di-prevenzione-2020-2025#:~:text=E%20stato%20approvato%20il%20Documento,la%20pratica%20dell'attiv%C3%A0%20fisica.>

Interlocutori Istituzionali e Sanitari (ASL AL)

- **S.S. Promozione della Salute e Medicina di Iniziativa (ASL AL):** Attore chiave per i progetti di promozione dell'attività fisica e gruppi di cammino.
- **Nucleo Cronicità ASL AL:** Struttura preposta alla gestione delle patologie croniche, con referenti come il Direttore Distretto e la Direzione delle Professioni Sanitarie.
- **S.C. Oncologia ASL AL**
- **Medicina dello Sport (ASL AL):** Responsabili della prescrizione e valutazione dell'idoneità all'esercizio fisico adattato.

Partner Operativi e del Terzo Settore

- **UISP Alessandria (Unione Italiana Sport per tutti):** Collabora attivamente con l'ASL AL per i corsi di Attività Fisica Adattata (AFA), in particolare per anziani e pazienti con patologie croniche stabilizzate (artrosi, ictus, Parkinson).
- **Postare su Retepromozionesalute.it (Azienda Sanitaria Locale AL):** Piattaforma di riferimento per la condivisione delle buone pratiche sul territorio.
- **Associazioni di pazienti cronici: CSVAA, Enti locali e comitati** che organizzano attività mirate (es. per Sclerosi Multipla o diabete).
- **Medici di Medicina Generale (MMG)** principali "prescrittori" dell'attività fisica come terapia non farmacologica (esercizio fisico adattato).

2. Tutte le ASL rendicontano il numero di esperienze locali in atto sull'Attività Fisica Adattata (AFA) e/o EFS, rivolte anche a persone con patologia cronica - con particolare attenzione alle persone con decadimento cognitivo - documentate su ProSa, con le informazioni omogenee e utili alla georeferenziazione (mappa) delle attività (Comune, indirizzo fisico del luogo di svolgimento, riferimenti/contatti).

Rendicontazione di esperienze locali tramite la Banca dati ProSa (cod.)

Coltiviamo il benessere in Villa Gabrieli (Codice 6439)

Comunità attive: Attività Fisica Adattata (Codice 6337)

Comuni amici della famiglia (Codice 6519)

COMUNITÀ SI-CURA. Un intervento di attivazione della comunità per la prevenzione e la presa in carico della fragilità degli anziani. (Codice 5926)

COMUNITA' ATTIVE GRUPPO CAMMINO (Codice 6334)

luoghi di lavoro che promuovono salute: WHP ASL AL (Codice 6317)

Mappatura e advocacy per l'attività fisica (Codice 6579)

MOBILITA' SOSTENIBILE (Codice 6468)

MUOVINSIEME (UN MIGLIO AL GIORNO) (Codice 5855)
 MUOVITI E FERMA IL DIABETE (Codice 6680)
 Promozione Attività Fisica - Comuni capofila e Case della Salute ASL AL (gruppi di cammino) (Codice 5549)
 Save the date (Giornate di sensibilizzazione su temi specifici (Codice 4787)
 Tavolo intersettoriale invecchiamento attivo (Codice 6524)

Attori coinvolti e ruolo

Interni: Referente locale del PP2 e del PL 12 (e loro collaboratori aziendali), Referente Banca Dati Pro.Sa.
 Esterni: Livello regionale: Gruppo di Coordinamento PP2, e PL 12, DORS, Comuni afferenti il Territorio ASL AL, portatori di interesse specifico, Associazione CIGNO Onlus, CSVAA.

Indicatori di programma

Nome indicatore	Valore atteso locale 2025	Valore osservato al 31/12/2025	Motivazione eventuale scostamento
PP02_OS01_IS02 Programmi di promozione dell'attività fisica nella popolazione di ogni fascia d'età, con presenza di uno o più fattori di rischio, patologie specifiche o condizioni di fragilità (anziani) (N. ASL sul cui territorio è attivo almeno un programma di esercizio fisico strutturato o di attività fisica adattata (AFA) rivolto alla popolazione di ogni fascia d'età con presenza di uno o più fattori di rischio, patologie specifiche o condizioni di fragilità (anziani)) / (N. totale ASL) x 100	Rendicontazione nel PLP e su ProSa di attività AFA /EFS	N. esperienze AFA/EFS locali mantenute 13 e documentate su ProSa	

Obiettivo e indicatore di processo

Obiettivo di processo	Indicatore di processo	Valore atteso locale 2025	Valore osservato al 31/12/2025	Motivazione eventuale scostamento
Diffusione di strumenti per raccomandare l'attività fisica	Revisione e validazione del Documento regionale "Cronicità: dalla promozione dell'attività fisica all'utilizzo metodico dell'esercizio fisico"	Recepimento e diffusione del Documento	Recepimento e Diffusione attuata	

Altre attività di iniziativa locale

Nel corso dell'anno 2025, il Referente del Programma PP2 - Comunità Attive dell'ASL AL ha partecipato attivamente agli incontri regionali previsti, nello specifico:

- 12 marzo 2025: incontro preparatorio per l'organizzazione del Convegno regionale "Comuni Attivi, Comunità Attive";
- 4 aprile 2025: incontro regionale "Comuni Attivi, Comunità Attive. È tempo di muoversi", occasione di confronto tra ASL, Comuni e altri attori locali sulle politiche di promozione dell'attività fisica;
- 12 giugno 2025: riunione dei Referenti PP2 dedicata alla programmazione delle attività per l'anno 2025.
- 28 ottobre 2025: presentazione del **sistema informatico per la Promozione della Salute.**

2.5 Gruppi di cammino

Rendicontazione delle attività realizzate nel 2025 a livello locale

Per documentare le esperienze locali in atto di Gruppi di Cammino:

- utilizzare il progetto precompilato “**Comunità attive: i gruppi di cammino**” per rendicontare i GdC su ProSa, registrando sempre anche il numero di iscritti a ciascun Gruppo di cammino (vedi Azione 2.7)
- specificare i target di riferimento, con particolare attenzione all’inclusione di soggetti con patologie croniche e/o con fattori di rischio, con particolare attenzione alle persone con decadimento cognitivo
- elencare i materiali utilizzati per la formazione dei capi-camminata; allegare su ProSa, se possibile, anche il programma del corso (vedi Azione 2.2) Anno 2025: non sono stati attuati nel territorio ASL AL Gruppi di cammino, ma mantenuti i precedenti.
- **codice progetto ProSa 6579** in cui sono documentati i Gruppi di Cammino.

“Appello” su sito CSVAA (Centro Servizi per il Volontariato Asti Alessandria -CSVAA è uno dei 56 CSV operanti oggi in Italia allo scopo di dare supporto agli Enti, tramite **newsletter settimanale**, la collaborazione con **tre emittenti radiofoniche** del territorio e **canali social**, principali strumenti con cui diamo voce al volontariato, contribuendo a **far conoscere i progetti e le attività presenti sul territorio**), **pubblicato sia nel 2025, sia nel 2026.**

Il CSVAA, insieme ad ASL AL, ricerca gruppi di cammino

“*Aiutateci nella ricerca*”. Il CSVAA, per una collaborazione con l'ASL AL, è alla ricerca di gruppi di cammino presenti nella provincia di Alessandria. “*Vi chiediamo, se siete a conoscenza di gruppi, formali o informali, legati ad associazioni o no, di contattarci in merito fornendoci il comune di riferimento e un recapito telefonico entro il 21 marzo 2026. In seguito verranno organizzati degli incontri di formazioni per i vari gruppi partecipanti.*”

al@csvastialessandria.it.”

<https://www.csvastialessandria.it/2026/2/5/il-csvaa--insieme-ad-asl-al--ricerca-gruppi-di-cammino>

Attori coinvolti:

Interni all’ASL AL: Referente locale del PP2 e GdL locale; capi camminata locali.

Esterni all’ASL AL: Gruppo di coordinamento Programma PP2; Referenti Locali del PP2, CSVAA.

Indicatore di programma

Nome indicatore	Valore atteso locale 2025	Valore osservato al 31/12/2025	Motivazione eventuale scostamento
PP02_OS01_IS01 Programmi di promozione dell’attività fisica nella popolazione di ogni fascia di età (N. Comuni che realizzano, anche in collaborazione con la ASL, almeno un programma di promozione dell’attività fisica per ciascuna fascia di età (Bambini e Adolescenti, Adulti, Anziani) o interventi integrati finalizzati alla creazione e alla valorizzazione di contesti urbani favorevoli alla promozione di uno stile di vita attivo) / (N. totale Comuni) x 100 <i>non modificare</i>	Rendicontare su ProSa i Gruppi di Cammino utilizzando la scheda progetto precompilata <i>non modificare</i>	Numero gruppi di cammino: <u>24</u> (calcolato da ProSa)	

Altre attività di iniziativa locale

Delibera del D.G. n. 1071/2024 del 27/11/2024 avente oggetto: **“Nucleo Piano di Cronicità - Cabina di Regia di cui alla deliberazione n. 722 del 07/09/2022 – aggiornamento componenti”**

Il Coordinatore PLP ASL AL, con documento ASL AL PROT. REGISTRO UFFICIALE 0116190 del 28.11.2023, ha provveduto ad **istituire il tavolo intersettoriale: "invecchiamento attivo"** Primo incontro: 12.12.2023 ore 10.30 (da remoto). Proseguiti gli incontri nel corso di tutto il 2024 (vedasi verbali agli atti), sino all'aprile del 2025. Incontri: modalità: presenza/remoto. Portatori di interesse specifico: ADAL Alessandria, CSVAA, CISSACA, REPES e Referente PL12; Cittadinanzattiva AL, Coordinamento PLP e Referente PP2, Referente PP5 (moderatore e verbalizzante).

Cod. Pro.Sa. 6524

Delibera del D.G. n. 641/2023 del 01/08/2023 avente oggetto: **“Convenzione tra l’Azienda Sanitaria Locale Alessandria (ASL AL) e l’Associazione Centro Servizi per il Volontariato Asti Alessandria (CSVAA) finalizzata all’implementazione di percorsi di promozione alla salute in linea con il Piano Regionale di Prevenzione (PRP).**

Delibera del D.G. n. 813/2022 del 26/10/2022 avente oggetto: **“Convenzione tra l’Azienda Sanitaria Locale Alessandria (ASL AL) e Cittadinanzattiva Provincia di Alessandria”.** Durata della convenzione quadriennale (2022-2025, come da scadenza PRP)

2.6 Una mappa delle opportunità per la pratica dell'attività fisica e/o sportiva e per una mobilità attiva

Rendicontazione delle attività realizzate nel 2025 a livello locale

- Descrivere la partecipazione agli incontri regionali previsti. Illustrare come sono stati utilizzati i canali di comunicazione aziendale per diffondere materiali e informazioni sulle opportunità per l'attività motoria e sportiva presenti nei territori.
- Descrivere, utilizzando ProSa, in che modo è proseguita la mappatura di nuovi Comuni "attivi" – intendendo quei Comuni che realizzano, anche in collaborazione con la ASL, almeno un programma di promozione dell'attività fisica per ciascuna fascia di età (Bambini e Adolescenti, Adulti, Anziani) o interventi integrati finalizzati alla creazione e alla valorizzazione di contesti urbani.

Il Referente PP2 Aziendale ha partecipato nel corso del 2025, agli incontri regionali previsti, come da convocazione pervenuta a questa ASL AL. I canali di comunicazione aziendali per diffondere materiali e informazioni sulle opportunità per l'attività motoria e sportiva presenti nei territori, sono stati correttamente utilizzati, con il prezioso e proficuo contributo della Referente SSA comunicazione che, in alcuni periodi dell'anno ha supportato attivamente le attività di coordinamento locale. Il Referente locale ha chiesto collaborazione tramite pec specifiche, come rendicontato in Azione 2.1, ai Sindaci e Assessori dei n. 192 Comuni afferenti ASL AL al fine di contribuire ad alimentare lo strumento per la rilevazione dei dati a livello regionale. La mappatura di nuovi Comuni e il mantenimento di quelli già rendicontati su Pro.Sa negli anni precedenti (prosecuzione dell'attività) è stata aggiornata l'informazione e la documentazione sulle opportunità per la pratica dell'attività fisica, emerse con l'attività di mappatura sui nuovi Comuni "attivi", utilizzando Pro.Sa.

Vedasi progetti specifici indicati:

"Supporto alla Genitorialità: una rete interdisciplinare nel sistema educativo 0-6 del Comune di Alessandria" (Codice 6514)

Coltiviamo il benessere in Villa Gabrieli (Codice 6439)

Comunità attive: Attività Fisica Adattata (Codice 6337)

Comuni amici della famiglia (Codice 6519)

COMUNITÀ SI-CURA. Un intervento di attivazione della comunità per la prevenzione e la presa in carico della fragilità degli anziani. (Codice 5926)

COMUNITA' ATTIVE GRUPPO CAMMINO (Codice 6334)

Mappatura e advocacy per l'attività fisica (Codice 6579)

MOBILITA' SOSTENIBILE (Codice 6468)

MUOVINSIEME (UN MIGLIO AL GIORNO) (Codice 5855)

MUOVITI E FERMA IL DIABETE (Codice 6680)

Promozione Attività Fisica - Comuni capofila e Case della Salute ASL AL (gruppi di cammino) (Codice 5549)

Tavolo intersettoriale invecchiamento attivo (Codice 6524) Il corso capi camminatore è inserito come azione del tavolo invecchiamento attivo.

L'Azienda Sanitaria Locale Alessandria, tramite l'attività del Referente del programma specifico e suo sostituto/collaboratore (Referente PP5 aziendale e Referente Pro.Sa.), ha applicato, a livello locale lo strumento predisposto per la mappatura, per raccogliere informazioni puntuali circa l'offerta di opportunità per l'attività motoria e sportiva presenti nei territori, in linea con l'indicatore di programma. Ed, in continuum, si contribuirà ad alimentare detto strumento, per la rilevazione dei dati a livello regionale.

Materiale:

- **Comuni attivi, comunità attive Sinergie per promuovere l'attività fisica.** Vademecum Comuni attivi, comunità attive. Sinergie per promuovere l'attività fisica si rivolge principalmente, proprio agli Amministratori locali indicando quattro azioni per essere un Comune attivo, e di conseguenza puntare a essere una comunità locale attiva, e i vantaggi che ne derivano.
- **Strumento di Ricognizione delle strutture, organizzazioni ed attività disponibili sul territorio dell'ASL AL per attività di promozione dell'attività fisica e della mobilità sostenibile per la popolazione**
- **Survey Attività fisica**

Mappatura e advocacy per l'attività fisica (Codice Pro.Sa. 6579)
 Comunità attive: Attività Fisica Adattata (Codice Pro.Sa.6337)
 COMUNITA' ATTIVE GRUPPO CAMMINO (Codice Pro.Sa. 6334)

E' proseguita in tutto il 2025, la collaborazione con l'UIISP Alessandria Asti nelle palestre di Novi Ligure, Casale Monferrato e Alessandria con interventi AFA, ginnastica dolce rivolta ad adulti, anziani, soggetti fragili soggetti con patologia.

https://www.retepromozionesalute.it/restarea/ra_schpro.php?ric=I&anno=2022&idpr2=6337.

L'Associazione ADAL ODV promuove gruppo di cammino, ginnastica dolce e AFA rivolti ad adulti, anziani, soggetti fragili, soggetti con patologia, caregiver in supporto al Centro Antidiabetico dell'ASO AL.

Attori coinvolti

Interni all'ASL AL: il Referente PP2 e suo sostituto, Manager Mobility, Referente Pro.Sa. locale, Direttore del Dipartimento di Prevenzione, Referente PP5, sostituto Referente PP3 e PP9, Responsabile Struttura Semplice Promozione della Salute e Medicina di Iniziativa - Distretto di Casale M.to, Referente PL14, Responsabile S.S. UVOS ASL AL, Coordinatore TPALL SISP ASL AL, Dirigente Medico SISP ASL AL, Responsabile SSD Consultori ASL AL
Esterni all'ASL AL: Gruppo di coordinamento Programma PP2; Referenti Locali del PP2, Sindaci, Assessori Trasporti, Politiche Giovanili, Mobilità sostenibile, Ambiente, Lavori Pubblici, UIISP Alessandria e ADAL, CSVAA, ETS, portatori di interesse specifico.

Indicatore di programma

Nome indicatore	Valore atteso locale 2025	Valore osservato al 31/12/2025	Motivazione eventuale scostamento
PP02_OT05_IT04 Comunicazione ed informazione Disponibilità e realizzazione di interventi di comunicazione ed informazione rivolti sia alla popolazione sia ai diversi stakeholder	Diffusione dei materiali per la Giornata mondiale dell'Attività fisica (6 aprile) sui canali di comunicazione aziendali <i>non modificare</i>	Diffusione attuata	
PP02_OS01_IS01 Programmi di promozione dell'attività fisica nella popolazione di ogni fascia di età (N. Comuni che realizzano, anche in collaborazione con la ASL, almeno un programma di promozione dell'attività fisica per ciascuna fascia di età (Bambini e Adolescenti, Adulti, Anziani) o interventi integrati finalizzati alla creazione e alla valorizzazione di contesti urbani favorevoli alla promozione di uno stile di vita attivo) / (N. totale Comuni) x 100	Rendicontare su ProSa i Gruppi di Cammino utilizzando la scheda progetto precompilata <i>non modificare</i>	Indicare la 31,25% dei Comuni attivi (calcolata da ProSa)	
PP02_OS01_IS02 Programmi di promozione dell'attività fisica nella popolazione di ogni fascia d'età, con presenza di uno o più fattori di rischio, patologie specifiche o condizioni di fragilità (anziani) (N. ASL sul cui territorio è attivo almeno un programma di esercizio fisico strutturato o di attività fisica adattata (AFA) rivolto alla popolazione di ogni fascia d'età con presenza di uno o più fattori di rischio, patologie specifiche o condizioni di fragilità (anziani)) / (N. totale ASL) x 100	Rendicontazione nel PLP e su ProSa di attività AFA /EFS <i>non modificare</i>	N. esperienze AFA/EFS locali mantenute e documentate su ProSa	

Obiettivi e indicatori di processo

Obiettivo di processo	Indicatore di processo	Valore atteso locale 2025	Valore osservato al 31/12/2025	Motivazione eventuale scostamento
Percorso condiviso tra le ASL per sviluppare processi comunicativi, con lo scopo di rendere disponibili le informazioni circa le opportunità e le risorse per l'attività fisica e per rendere accessibili le informazioni ai cittadini target <u>non modificare</u>	Incontri con le ASL <u>non modificare</u>	Partecipazione agli incontri regionali previsti <u>non modificare</u>	Partecipazione al convegno regionale del 04.04.2025: si	

2.7 Agire sui territori con le lenti dell'equità

Rendicontazione delle attività realizzate nel 2025 a livello locale

Nel corso dell'anno 2025 si è implementato il progetto di un sistema informativo per i Gruppi di Cammino, che permette di comunicare ai cittadini la presenza di Gruppi di cammino su tutto il territorio della regione Piemonte e consente, attraverso una APP di gestire le iscrizioni e le partecipazioni dei cittadini alle attività dei gruppi di cammino.

Si tratta di uno strumento di comunicazione per il cittadino, ma anche per i Comuni, che potranno utilizzare la piattaforma per diffondere ai cittadini le opportunità per l'attività fisica, all'interno dell'Accordo con ANCI Piemonte.

- Le ASL coinvolte rendicontano la partecipazione ai sottogruppi di lavoro, descrivendo l'obiettivo del sottogruppo e le date di riunione.

ASL afferenti la Regione Piemonte coinvolte:

ASL AL - Silvia Baiardi

AOU AL - L. P.

CN2 - R. B.

ASL TO3 - A. C.

ASL TO5 - R. B., M. P., V. B., C. D. M., M. S.

Quindi suddivisione degli Operatori in sottogruppi

Gruppo 1: Obiettivo: pagina di accesso ai Gruppi di cammino e video

Gruppo 2: al momento usiamo il testo posto sul drive condiviso

Gruppo 3: Obiettivo: rivedere la pagina e il progetto Mamme in cammino

Gruppo 4: Obiettivo: definire quali dati sono da raccogliere per le iscrizioni online

Restituzione lavori di gruppo 10/07/2025.

Date specifiche di riunioni operative anche in piccoli gruppi: 23/04/2025, 09/06/2025, 12/06/2025, 23/06/2025, 05/09/2025 e 30/10/2025.

- Tutte le ASL rendicontano la partecipazione in data 28/10/2025 alla riunione online, nella quale è stato presentato il prototipo della Piattaforma informatica per la Promozione della salute ai referenti del PP1, PP2, PP3, PL11, PL12. (Vedi Azione 2.2). **ASL AL ha partecipato alla riunione on line del 28.10.2025**, collegati i Referenti locali del PP1, PP2, PP3, PL11, PL12 – per ASL AL coincidono con n.3 Operatori. (Vedi Azione 2.2)
- Le ASL rendicontano i nuovi Gruppi di Cammino, che verranno rendicontati (vedi Azione 2.5) con l'indicazione del numero di iscritti, per poter quantificare e conteggiare le persone aderenti alle proposte di promozione dell'attività fisica (vedasi descrizione qui di seguito).

Per raggiungere l'obiettivo di ottenere un trend in crescita, che documenti la riduzione della sedentarietà e una maggiore attivazione della popolazione target, è stato definito come tempo iniziale (t0) utile alla rilevazione la data del 1° gennaio 2023 e fissate al termine di ciascun anno (31 dicembre) le successive misurazioni del trend. Per l'attuale programmazione, si utilizza il numero di iscritti ai Gruppi di Cammino al 31 dicembre 2025, utilizzando la Banca Dati ProSa.

- Partendo dal Corso Capo Camminatore, fortemente voluto da ASL AL, destinatari: volontari interessati ad attivare Gruppi di cammino sul proprio territorio di appartenenza dell'ASL AL. Svolto in data 16/04/2024, ad Alessandria presso Associazione "Cultura e Sviluppo" (per le 6 ore di corso parte teorica) e parte pratica presso Parco Carrà (AL). Detto corso mirava a formare anche portatori di interesse specifico appartenete ai territori di Casale M.to e Acqui Terme (aree svantaggiate – HAZ). Il Coordinatore e Referente PP1/PL 12 in tutto il corso dell'anno, hanno mantenuto rapporti con i Capo Camminatori neo formati e futuri capi camminata presenti sul territorio.
- utilizzando 2 incontri con Amministrazioni locali, Camagna M.to e Mirabello M.to con l'Associazione Sportiva e Sociale Italiana - Comitato di Alessandria e sede di Mirabello, con le quali sono in corso programmi di promozione dell'attività fisica (gruppi di cammino) rivolti alla popolazione locale. Si è rimandato al 2026 la raccolta di possibili adesioni per l'attuazione del corso.
- Accordi con CSVAA per predisposizione Corso Capo Camminatore, fortemente voluto da iscritti al CSVAA e portatori di interesse specifico territoriale, oltre che desiderata di ASL AL, destinatari: volontari interessati ad attivare Gruppi di cammino sul proprio territorio di appartenenza dell'ASL AL. Da svolgersi entro il secondo trimestre 2026, ad Alessandria presso Associazione "Cultura e Sviluppo" (per le 6 ore di

corso parte teorica) e parte pratica. Si privilegerà la partecipazione di discenti appartenenti alle aree svantaggiate – HAZ.

- Tavolo intersettoriale invecchiamento attivo (Codice Pro.Sa. 6524) **Muoviti e... ferma il diabete**. Il PP2, in sinergia con il Programma Libero (PL) 12 “Setting sanitario. La promozione della salute nella cronicità”, mira a consolidare sul territorio l’offerta di Gruppi di Cammino, proposta semplice, economica e accessibile per la promozione dell’attività fisica e opportunità di socializzazione per la popolazione adulta e in particolare per gli anziani e per le persone con patologie croniche. Data inizio: novembre 2024. (Codice Pro.Sa. 6680), in continuum per tutto il 2025.

Gruppi di Cammino, rendicontati su Pro.Sa. (vedi rendicontazione Azione 2.1)

Promozione Attività Fisica - Comuni capofila e Case della Salute ASL AL (gruppi di cammino) (Codice 5549)

Casale Cammina (vedi rendicontazione Azione 2.5, “altre attività di iniziativa locale”)

Gruppi di cammino (vedi rendicontazione Azione 12.5)

Trend di iscritti: per il 2024: pari al 20% in più rispetto all’anno 2023, come da dati Banca dati Pro.Sa. Criticità: abbandono dei cittadini a gruppi specifici, se non motivati o in alcuni casi per l’insorgere di problemi di salute.

Attori coinvolti:

Interni all’ASL AL: Referente locale del PP2, il Referente Banca Dati ProSa in fase di designazione/ il Referente Coordinatore PLP ASL AL, Gruppo di Coordinamento locale ASL AL, Referenti di Programmi specifici locali: PP1, PL 12, PL 11, PP5.

Esterni all’ASL AL: Gruppo di coordinamento Programma 2. DORS, portatori di interesse specifico locali, ASL TO3, AOU AL, CN 2 e ASL TO5, CSVAA; Fondazione Cigno Onlus.

Indicatore di programma

Nome indicatore	Valore atteso locale 2025	Valore osservato al 31/12/2025	Motivazione eventuale scostamento
PP02_OT06_IT05 Lenti di equità Canali di comunicazione che diffondono informazioni circa le opportunità per la pratica dell’attività fisica	Mantenere l’utilizzo dei canali di comunicazione locali per la diffusione delle informazioni circa le opportunità per la pratica dell’attività fisica	Partecipazione all’incontro del 28/10/2025 (si)	
PP02_OT06_IT05 Lenti di equità Numero di persone che utilizzano le risorse disponibili per la pratica dell’attività fisica nel triennio 2023- 2025 (trend)	Mantenere aggiornata la mappatura dei Gruppi di Cammino e rilevare il numero di iscritti	Numero gruppi di cammino: _19_ Numero di iscritti: _329_	

Altre attività di iniziativa locale

ASL AL, nel corso del 2025, in continuum dal 2022, partecipa attivamente (in qualità di partner) al progetto: **FERMENTO**. Riunione **Cabina di regia: “Fermento: le lenti dell’inclusione”**: save the date **03/12/2025** (ore 09.00-12.00 presso Centro Congressi di Alessandria). Presenti, per ASL AL: il Referente Coordinatore PLP, il Referente PL 11, il Responsabile F.F. S.C. NPI ASL AL, Il Direttore di Distretto di Alessandria, oltre a funzionari e dirigenti degli Enti partner. “Fermento” affronta il tema dell’inclusione con un approccio sistemico, promuovendo una conoscenza approfondita e condivisa del tema e delle risorse a livello locale, agendo sulle radici culturali, economiche, politiche e sociali, riducendo e prevenendo gli effetti dell’esclusione sociale e della marginalità che l’inazione comporterebbe. Oltre a detto progetto, ASL AL partecipa, con Operatori aziendali altamente qualificati a altri percorsi di inclusione:

https://www.piemonteimmigrazione.it/images/progetti/altri_progetti_sul_territorio/territori_inclusivi/Fermento-

[LentiInclusione.pdf](#)

<https://agoral.it/2025/11/17/costruire-legami-disegnare-il-futuro-alessandria-che-cresce/>

ASL AL ha partecipato **all'evento 109ª edizione della prestigiosa gara ciclistica Gran Piemonte - Città di Acqui Terme - data 9 ottobre 2025** – ATTIVITA' PLP ASL AL: PP2 "Comunità Attive".

In occasione del Trofeo GRAN PIEMONTE 2025, gara della Coppa Italia delle Regioni organizzata dalla Lega Ciclismo Professionistico, Novo Nordisk - Official Health Partner dell'iniziativa – ASL AL nei ruoli del Direttore del Dipartimento di Prevenzione e del Referente PLP, ha partecipato alla **Driving Change Arena: Salute, Sport, Città**, un momento di confronto su temi cruciali per la promozione della salute e del benessere dei cittadini.

<https://www.ilgranpiemonte.it/news/preview-granpiemonte-2025-sulla-strada-per-acqui-terme-puo-succedere-di-tutto/>



PP3

LUOGHI DI LAVORO CHE PROMUOVONO SALUTE

e Gruppo di lavoro aziendale WHP: "Workplace Health Promotion"

Rendicontazione 2025

Referente locale del programma ASL AL

- Dott.ssa Silvia Baiardi, Collaboratore Amministrativo-Sociologo, Coordinamento Piano Locale di Prevenzione ASLAL (titolare) - Email: sbaiardi@aslal.it
- Dott. Gaetano Garofalo TPALL Coordinatore S.C. SISP – Dipartimento di Prevenzione ASL AL (sostituto) Email: ggarogalo@aslal.it

Componenti del gruppo di lavoro

Il gruppo ASL WHP ed il gruppo di lavoro del Programma Predefinito 3 coincidono

- Dott.ssa Maria Luisa Cormaio, Dirigente Psicologo Responsabile S.S. Psicologia Dipendenze Patologiche ASL AL
- Dott. Giuseppe Fracchia, Dirigente Medico - Direttore S.Pre.S.A.L. ASL AL
- Dott. Paolo Merlo, Dirigente Medico - Direttore f.f. SIAN ASL AL
- Dott.ssa Giuseppina Beviglia, Dirigente Medico S.C. SIAN ASL AL
- Dott.ssa Stefania Santolli, Dietista S.C. SIAN ASL AL
- Dott. Gaetano Garofalo TPALL Coordinatore S.C. SISP ASL AL
- Dott. Mauro Brusa, Dirigente Medico Responsabile S.S. Promozione della Salute e Medicina d'Iniziativa
- Dott. Giorgio Biamino, Coordinatore TPALL S.Pre.S.A.L.
- Dott. Marcello Libener, TPALL S.Pre.S.A.L.
- Dott. Francesco Mele, Dirigente Medico dello Sport, S.C. SIAN
- Dott.ssa Alessandra Lugli, Dirigente Psicologo S.C. Salute Mentale - Responsabile S.S. Psicologia Salute Mentale - Responsabile S.S. Psicologia Intraospedaliera e Oncopsicologia
- Sig.ra Rosanna Cetta, Assistente Amm.vo S.C. Dipartimento di Prevenzione - SISP (attività in smart working)

Referente WHP aziendale lavoratori ASL e Referente HPH ASL AL

- Dott.ssa Silvia Baiardi, Collaboratore Amministrativo-Sociologo, Coordinamento Piano Locale di Prevenzione ASLAL (titolare) - Email: sbaiardi@aslal.it

3.1 Sviluppare e promuovere la Rete WHP Piemonte: un gioco di squadra

Rendicontazione delle attività realizzate nel 2025 a livello locale

1) Adesione ai sottogruppi di lavoro (Indicatore di processo)

Il Referente PP3 e Coordinamento PLP e WHP ASL AL, ha partecipato attivamente al sottogruppo di lavoro del “**Il Modello organizzativo della Rete WHP Regione Piemonte: una prima valutazione (documento regionale pratiche raccomandate e sostenibili)**”: **Gruppo 2**. Date incontri del suddetto gruppo: 27/06/2025 (ore 09.00); (telefonate intercorse con le altre due Referenti del sottogruppo 2, aventi tematica specifica: 29/07/2025, 05/08/2025, 25/08/2025); 26/08/2025 (ore 14.00); 01/10/2025 (ore 09.00); 21/10/2025 (ore 09.00) e 03/12/2025 (ore 09.00), tutte da remoto. Definite altre due date nei primi mesi del 2026: 20/01/2026 e 03/02/2026 (da remoto). ASL partecipanti a detto sottogruppo 2: CITTA' DI TORINO, ALESSANDRIA, BIELLA, VERCELLI, TO4, VCO, NO.

Documento regionale di pratiche raccomandate e sostenibili ed al sottogruppo di lavoro “Formazione: corsi FAD”: “**Promozione del benessere personale e sociale**”.

Obiettivi del corso:

- informare e rafforzare le conoscenze e le competenze dei lavoratori su l’adozione di comportamenti preventivi (screening oncologici, vaccinazioni raccomandate, sicurezza stradale);
- creare un ambiente lavorativo a supporto del benessere e della salute;
- attivare un progetto/programma specifico.

ASL Piemontesi che aderiscono a detto sottogruppo: **ASL AL, ASL To3 e ASL To4, Città di Torino** da giugno 2025 (in sostituzione di una collega che ha lasciato il Servizio di appartenenza presso la propria ASL). Incontri nel corso del 2025, in modalità: da remoto n. 3.

2) Gestione della Rete WHP Regione Piemonte a livello locale secondo quanto definito dal “Modello organizzativo per l’avvio sperimentale della Rete WHP Regione Piemonte 2023-2025”.

Tra le iniziative previste dal Documento regionale di pratiche raccomandate e sostenibili per i propri lavoratori (indicatore PP03_OS01_IS04) si è deciso di **avviare un intervento di sensibilizzazione sui principali stili di vita: alimentazione sana, regolare attività fisica, contrasto del tabagismo e del consumo “a maggior rischio” di bevande alcoliche**.

E’ stato reso disponibile sul sito aziendale uno spazio per la diffusione di messaggi sui principali stili di vita, attraverso l’utilizzo di semplici prodotti comunicativi, informativi ed educativi.

<https://www.asl.al.it/dieci-raccomandazioni-per-uno-stile-di-vita-salutare-un-supporto-concreto-alla-prevenzione>

<https://www.asl.al.it/10-raccomandazioni-per-uno-stile-di-vita-salutare>

<https://www.asl.al.it/prevenzione-cronicita-e-promozione-degli-stili-di-vita-salutari-famiglie-alunni-scuola>

<https://www.asl.al.it/promozione-salute-ambiente-lavoro>

Il materiale informativo/divulgativo sul tabagismo è stato inviato alle Ditte che hanno espresso la necessità di poter avere in primis materiale informativo e quindi predisposto interventi presso le Ditte afferenti il territorio ASL AL. Numero 4 Ditte, nel corso del 2025, hanno chiesto “formazione in loco”.

Diffusione delle informazioni riguardanti la Rete: tramite PIATTAFORME specifiche, sopra citate.

In riferimento all’individuazione dei portatori d’interesse e dei possibili partner: supporto Operatori S.C. SPRESAL (sia per la divulgazione delle informazioni precipe sia per la raccolta delle adesioni).

3) Monitoraggio e rendicontazione delle pratiche raccomandate e dei relativi interventi realizzati dalle aziende, secondo quanto definito dal “Modello organizzativo per l’avvio sperimentale della Rete WHP Regione Piemonte 2023-2025” (Attività svolta dalle aziende aderenti - Indicatore di programma PP03 OS01 IS03 (a)).

- n. 19 aziende aderenti (ma rendicontate n. 17 effettive)*
- n.10 aziende che hanno ottenuto l’attestato di riconoscimento di “Luogo di lavoro che Promuove Salute” (10 Aziende esterne ed ASLAL, totale 11 Aziende) (***)
- n. 6227 totale lavoratori coinvolti (di cui n. 4174 TOT. LAVORATORI ASL AL e 2053 lavoratori Ditte esterne Asl Al).

(*) indicate 19, ma rendicontate n. 17 effettive: poiché n. 2 aziende nel corso del 2025, hanno effettuato una fusione – Merger (o M&A *Mergers and Acquisitions*) ed una ha terminato la propria attività lavorativa nel corso del 2025 – terzo quadrimestre del 2025 – dichiarando "Shutdown".

(**) nel 2024: n. 3 aziende che hanno ottenuto l'attestato di riconoscimento di "Luogo di lavoro che Promuove Salute" (3 Aziende esterne ed ASLAL); nel 2025: n. 10 aziende che hanno ottenuto l'attestato di riconoscimento di "Luogo di lavoro che Promuove Salute" (10 Aziende esterne ed ASLAL);

Per la descrizione dettagliata delle attività e delle pratiche raccomandate realizzate dalle aziende del territorio aderenti alla Rete WHP Regione Piemonte e delle attività di accompagnamento e supporto svolte dal Gruppo ASL WHP, vedasi la "**Scheda 5.5 di rendicontazione annuale ASL**" (compilata su file excel condiviso da ASL NO tramite One Drive di Outlook, che sarà reso disponibile sulla piattaforma Medmood).

Si precisa che, al fine dell'ottenimento del riconoscimento anno 2025 di Luogo di lavoro che Promuove Salute, i Referenti delle Aziende che hanno avuto il riconoscimento anno 2025, consegnato in data 20.02.2025, hanno partecipato al "**corso FAD WHP BASE**" (requisito obbligatorio).

n. 11 Aziende (10 esterne +1 ASLAL) che nel 2026 otterranno il riconoscimento alla RETE WHP Aziendale nella seguente data: 28 aprile Giornata mondiale per la salute e la sicurezza sul lavoro per promuovere, a livello mondiale, la prevenzione degli infortuni sul lavoro e delle malattie professionali.

Specificatamente n. 17 Aziende aderenti la RETE WHP, di cui 11 otterranno il riconoscimento alla RETE WHP. Di queste n. 11 Aziende:

- Azienda n. appartenente al comparto produttivo: SERVIZI - dimensione azienda: MICROIMPRESA
- Azienda n. appartenente al comparto produttivo: MANIFATTURIERA - dimensione azienda: MEDIOIMPRESA
- Azienda n. appartenente al comparto produttivo: MINISTERO INTERNO - dimensione azienda: GRANDE
- Azienda n. appartenente al comparto produttivo: LOGISTICA - dimensione azienda: PICCOLA
- Azienda n. appartenente al comparto produttivo: ALIMENTARE - dimensione azienda: PICCOLA
- Azienda n. appartenente al comparto produttivo: FABBRICAZIONE ARTICOLI IN GOMMA - dimensione azienda: GRANDE
- Azienda n. appartenente al comparto produttivo: CHIMICA - dimensione azienda: MEDIO IMPRESA
- Azienda n. appartenente al comparto produttivo: BEVERAGE - dimensione azienda: MEDIO IMPRESA
- Azienda n. appartenente al comparto produttivo: - COMMERCIO dimensione azienda: MICROIMPRESA
- Azienda n. appartenente al comparto produttivo: MECCATRONICA - dimensione azienda: PICCOLA
- Azienda n. appartenente al comparto produttivo: SANITA' PUBBLICA - dimensione azienda: GRANDE

Attività Aziende Sanitarie ed Ospedaliere aderenti al Programma - indicatore PP03_OS01_IS04 (b). Si indicano in sintesi:

- n. 404.690. Il personale dipendente delle ASL ammonta a 404.690 unità di cui 68,1% donne e 31,9% uomini. Ultimo dato utile pubblicato su sito ASL AL: "conto annuale relativo anno 2023 (aggiornamento al 20.05.2025), link: <https://www.aslal.it/conto-annuale-relativo-anno-2023>
- tema/i di salute affrontato/i e relative pratiche raccomandate attivate.

Per la descrizione delle attività e delle **pratiche raccomandate realizzate per i lavoratori dell'ASL AL** cfr. "**Scheda 5.4 di rendicontazione annuale aziende**" allegata alla rendicontazione PLP in formato pdf e cfr. progetto titolo luoghi di lavoro che promuovono salute: WHP ASL AL (Codice Pro.Sa. 6317)

I Presidi Ospedalieri ASL AL

- Acqui Terme. Ospedale "Mons. Giovanni Galliano"
- Casale Monferrato. Ospedale "Santo Spirito"
- Novi Ligure. Ospedale "San Giacomo"
- Ovada. Ospedale Civile.
- Tortona. Ospedale "SS Antonio e Margherita"

Si rammenta che, quanto specificato in questa Azione, in riferimento a quanto "proposto" ai lavoratori dell'ASL AL, è stato riportato anche nel PL 12, Azione 12.4.

Corso WHP BASE LUOGHI DI LAVORO CHE PROMUOVONO SALUTE. Edizioni sequenziali dal 01/01/2025 al 15/12/2025, modalità di erogazione e-learning asincrona/FAD. Cod. corso 49581, ECM 9. Dati ASL AL: formati (si precisa che a gennaio 2026, n. 5 Aziende afferenti ASL AL stavano portando a termine detto corso,

riaperto per i primi due mesi del 2026, al fine di agevolare le Aziende che si sono iscritte alla Rete a fine anno) Dati afferenti le Aziende che insistono sul territorio ASL AL ed hanno aderito alla Rete WHP Aziendale: formati n. 5 Operatori di Aziende

Corso WHP AVANZATO PROMOZIONE DI UN'ALIMENTAZIONE SALUTARE. Edizioni sequenziali dal 10/03/2025 al 15/12/2025, modalità di erogazione e-learning asincrona/FAD. Cod. corso 50638, ECM 5. Dati afferenti le Aziende che insistono sul territorio ASL AL ed hanno aderito alla Rete WHP Aziendale: formati n. 3 Operatori di Aziende

Corso WHP AVANZATO CONTRASTO AL FUMO DI TABACCO. Edizioni sequenziali dal 25/04/2025 al 15/12/2025, modalità di erogazione e-learning asincrona/FAD. Cod. corso 51302, ECM 5. Dati afferenti le Aziende che insistono sul territorio ASL AL ed hanno aderito alla Rete WHP Aziendale: formati n. 3 Operatori di Aziende
In data 20.01.2026, viene comunicato - da parte della Progettista di Formazione S.C. Risorse Umane, Area Formazione ASL TO5 - a tutti i Referenti Rete WHP Piemontesi, che i tre Corsi FAD sopracitati sono stati accreditati per l'anno 2026.

Il Referente WHP ASL AL “incontra” la **Federazione Provinciale Coldiretti di Alessandria** data 06.06.2025, invia materiale precipuo alla RETE, predisponendo presentazione in formato slide. Spendibile per ulteriore presentazione presso Direzione Coldiretti.

Il Referente WHP ASL AL “incontra” **Confagricoltura Alessandria** data 25.09.2025, invia materiale precipuo alla RETE, predisponendo presentazione in formato slide. Spendibile per ulteriore presentazione presso Direzione Coldiretti. Questo ha portato anche alla partecipazione di due Operatrici ASL AL, al **Food&Science Festival Lab Alessandria 2025**, che ha toccato le città di Tortona, Casale Monferrato e Alessandria nel corso del mese di ottobre.

E' stata un'edizione ricca di eventi, capace di coinvolgere oltre mille studenti delle scuole di tutti i gradi da tutta la provincia, centinaia di agricoltori, addetti ai lavori e cittadini. ASL AL è convinta di aver contribuito a divulgare i grandi temi dell'agricoltura, della scienza e dell'innovazione ad un pubblico eterogeneo. Predisposizione del seguente materiale: il Report di sintesi

- Al seguente link la Rassegna Stampa <https://www.confagricolturalessandria.it/images/pdf/F&S-2025-Rassegna-stampa.pdf>

- Al seguente link i comunicati stampa e i video <https://www.confagricolturalessandria.it/lab-foodescienze-al-2025.html>

Il Referente WHP ASL AL incontra (con altri due Operatori Aziendali: Direttore Radiologia Ospedale di Novi Ligure e Direttore S.C. Urologia ASL AL) il Direttore della **Ditta Elah Dufour Novi** – di Novi Ligure. Illustrando la Rete WHP e materiale specifico attinente la RETE, predisponendo presentazione in formato slide. Spendibile per ulteriore presentazione presso la Ditta di riferimento. Inoltre, alle Aziende aderenti la Rete viene offerto supporto metodologico per la realizzazione delle diverse attività, messa a disposizione di risorse, materiali e strumenti, monitoraggio e valutazione degli interventi - pratiche raccomandate - realizzati, azioni di comunicazione/valorizzazione delle attività della Rete e delle aziende aderenti: materiale presente su piattaforme sopracitate, materiale predisposto da ASL AL (es. slide preparate da operatori afferenti al Dipartimento di Prevenzione ASL AL (SISP), piuttosto che afferenti il Dipartimento di Patologia delle Dipendenze (Ser.D.). Presentazione delle attività proposte alle Aziende, tramite scambio di email, supporto telefonico, scambio di materiale tramite email aziendale prodromico agli interventi in Azienda.

4) Monitoraggio e rendicontazione delle pratiche raccomandate e dei relativi interventi realizzati per i propri dipendenti ASL, secondo quanto definito dal “Modello organizzativo per l'avvio sperimentale della Rete WHP Regione Piemonte 2023-2025” (Attività svolta da Aziende Sanitarie e Ospedaliere aderenti al Programma - Indicatore di programma PP03 OS01 IS04 (b)).

- ✓ Titolo progetto WHP su ProSa
 - Premi della Ricerca 2025 per Professionisti dell'AOU AL e ASL AL
 - Delibera del Direttore Generale ASL AL n. 291/25 del 05/05/2025
 - Delibera del Direttore Generale ASL AL n. 289/25 del 05/05/2025 e relativo codice 6317

- ✓ n. lavoratori ASL coinvolti n. 4174 TOT. LAVORATORI ASL AL
- ✓ temi di salute affrontati e relative pratiche raccomandate attivate

temi di salute: promozione dell'alimentazione salutare
 pratiche raccomandate: 1.1.1. – 1.1.3 – 1.3.1

temi di salute: promozione dell'attività fisica, del benessere osteoarticolare e posturale e della mobilità attiva
 pratiche raccomandate: 2.1.1- 2.1.2 – 2.1.3 – 2.2.1 – 2.3.1 – 2.5.1.

temi di salute: contrasto al fumo di tabacco
 pratiche raccomandate: 3.1.1 -3.1.2 – 3.2.1 –
 Pratica raccomandata e relativo intervento 3.4
 Progetto: un'Azienda libera dal fumo <https://www.aslal.it/progetto-azienda-libera-dal-fumo>

temi di salute: contrasto ai comportamenti additivi
 pratiche raccomandate: 4.1.1 -
 Pratica raccomandata e relativo intervento 4.3
 Progetto **Violenza e dipendenza patologica. Riflessioni conclusive e linee d'indirizzo**
 Report del progetto finanziato dal Ministero dell'Interno, Dipartimento per le Libertà Civili e Immigrazione, Fondo United Nations Relief an Rehabilitation Administration (UNRRA).
<https://www.aslal.it/violenza-e-dipendenza-patologica-riflessioni-conclusive-e-linee-dindirizzo>

temi di salute: promozione del benessere personale e sociale
 pratiche raccomandate: 5.1.1, 5.1.2., 5.1.3 – 5.2.1.

Per la descrizione dettagliata delle attività e delle pratiche raccomandate realizzate **per i lavoratori dell'ASL vedasi la “Scheda 5.4 di rendicontazione annuale aziende” allegata al progetto su Pro.Sa.** (come sopra indicato)

Progetti:

- **Premi della Ricerca 2025 per Professionisti dell'AOU AL e ASL AL**
 07 Ottobre 2025 In data 17.11.2025, sono scaduti i termini di presentazione delle domande per i **Premi della Ricerca 2025 indetti dall'AOU di Alessandria attraverso il Dipartimento Attività Integrate Ricerca e Innovazione - DAIRI.**

Di seguito le specifiche dei singoli premi:

Premio FONDAZIONE VIVA - DAIRI for YOUNG (III edizione). Premio dedicato al “Miglior Paper – articolo pubblicato nell'anno 2024, con affiliazione dell'Azienda Ospedaliero-Universitaria di Alessandria o dell'ASL AL, per i **lavori di ricerca pubblicati da professionisti delle Professioni Sanitarie del ruolo dirigenza, dell'AOU AL o dell'ASL AL, di età inferiore ai 40 anni.** Il premio verrà assegnato al professionista delle professioni sanitarie del ruolo dirigenza (attualmente dipendente dell'AOU AL o dell'ASL AL, o attualmente operante presso di esse in regime di convenzione con UPO), per la pubblicazione di un articolo scientifico nel 2024, valutato come il maggiormente rilevante da una Commissione esaminatrice.

Premio CONFINDUSTRIA - MIGLIOR PROGETTO DI RICERCA DELLE PROFESSIONI SANITARIE DEL COMPARTO, IN MEMORIA DI MARIA ROSA MONACO (VI edizione). Premio assegnato al “**Miglior Progetto di Ricerca Professioni Sanitarie del comparto: miglior studio clinico osservazionale o interventistico anni 2024-2025**”, in memoria di Maria Rosa Monaco, che è stata Responsabile del Servizio Infermieristico dell'Azienda Ospedaliera di Alessandria. Il premio verrà assegnato al miglior studio clinico osservazionale o interventistico anni 2024-2025, approvato dal Comitato Etico Territoriale (CET) e presentato da singoli o da gruppi di professionisti appartenenti alle Professioni Sanitarie del comparto, purché dipendenti dell'AOU AL o dell'ASL AL. Il gruppo di lavoro può essere multidisciplinare e multi-professionale, purché il coordinatore appartenga alle Professioni Sanitarie del comparto, e l'ambito della ricerca ricada all'interno di una delle discipline afferenti le Professioni Sanitarie (possibilmente in riferimento all'utilizzo delle buone pratiche indicate dall'AOU AL e/o dall'ASL AL).

Premio “SOLIDAL PER LA RICERCA - MIGLIOR PAPER IN MEMORIA DEL DOTT. NICOLA GIORGIONE”– V edizione Premio assegnato al “Miglior Paper – articolo pubblicato nell’anno 2024, con affiliazione dell’Azienda Ospedaliero-Universitaria di Alessandria o dell’ASL AL”, per i **lavori di ricerca pubblicati da professionisti delle PROFESSIONI SANITARIE RUOLO DIRIGENZA dell’ AOU AL o dell’ASL AL**, dedicandolo alla memoria del dott. Nicola Giorgione, che è stato Direttore Generale dell’(allora) Azienda Ospedaliera, operando con forte convinzione per lo sviluppo della ricerca in campo scientifico presso l’Azienda. Il premio assegnato al professionista delle professioni sanitarie del ruolo dirigenza (attualmente dipendente dell’AOU AL o dell’ASL AL, o attualmente operante presso di esse in regime di convenzione con UPO), per la pubblicazione di un articolo scientifico nel 2024, valutato come il maggiormente rilevante da una Commissione esaminatrice.

<https://www.ospedale.al.it/it/premi-ricerca-2025>

<https://radiogold.it/news-alessandria/cronaca/426301-ospedale-alessandria-premi-ricerca-vincitori-2026/>

https://www.lastampa.it/alessandria/2026/01/20/news_premi_ricerca_confindustria_ospedale_alessandria_dairi-15474488/

➤ Delibera del Direttore Generale ASL AL n. 291/25 del 05/05/2025

“Autorizzazione alla conduzione dello studio osservazionale, non farmacologico, trasversale monocentrico, non profit "valutazione della percezione e della conoscenza degli operatori sanitari circa il sistema di segnalazione degli eventi sentinella, eventi avversi e near miss in uso presso l'ASL AL (IR)". Un progetto promosso dalla SS Richio Clinico e Infettivo e condotto presso la SS Rischio Clinico e Infettivo dell'Azienda Sanitaria Locale (ASL AL)”

➤ Delibera del Direttore Generale ASL AL n. 289/25 del 05/05/2025

“Autorizzazione alla conduzione dello studio osservazionale, multicentrico, no profit con randomizzazione stratificata per ogni centro sperimentale (SC Oncologie Piemonte e Valle D'Aosta) sul telenursing per la rilevazione e la presa in carico precoce degli effetti collaterali di grado severo da inibitore delle chinasi ciclina-dipendenti nel CA mammario (Nursing Pre-Effect). Promosso dal Gruppo Studio Infermieri Rete Oncologica del Piemonte e della Valle D'Aosta e condotto presso la SC Di.P.Sa. ASL AL”.

Inoltre, con la collaborazione dalla SSD Psicologia, *Dipartimento Salute Mentale e Dipartimento Patologia delle Dipendenze Integrati*, si segnalano le seguenti attività svolte nel 2025:

1 Evento formativo: Piano aziendale di Riqualficazione e Umanizzazione dei Presidi ASL AL. Il ruolo professionale nelle organizzazioni complesse che cambiano. Persone, luoghi, gruppi in trasformazione. Il percorso formativo si è articolato in 6 giornate di formazione in ciascuna delle quali è stato proposto l’approfondimento di alcuni dei temi che la letteratura considera centrali nel processo di umanizzazione delle cure e, più in generale nel miglioramento del clima organizzativo: la formazione, la comunicazione, l’empatia, l’ascolto, le aspettative professionali e l’umanizzazione tra spazio fisico e spazio mentale. I partecipanti al corso, suddivisi in due gruppi, si sono cimentati nella riflessione condivisa sui contenuti oggetto del corso attraverso diverse tecniche di gestione dell’aula, che hanno spaziato dall’applicazione dello psicodramma, al gruppo di intervizione, al gioco formativo.

2 Sportello di Ascolto: prosegue l’attività dello sportello, non significativa a mio avviso. Questo è in parte dovuto alla scarsa conoscenza dei dispositivi aziendali di tutela della salute organizzativa, in parte alla difficoltà di rivolgersi a specialisti che svolgono una funzione clinica che porta a far coincidere il disagio professionale con la dimensione della patologia.

3 Ricerca sul clima organizzativo: sono stati definiti gli esiti della ricerca svolta nel 2024, a cui ha risposto circa l’11% della popolazione aziendale e da cui sono emerse alcune ipotesi di sviluppo futuro negli ambiti della formazione alle competenze trasversali a supporto dei comportamenti collaborativi; formazione connessa alla progressione di carriera, introduzione di metodologie di intervento a supporto delle equipe e alla riduzione della conflittualità, ripristinare un gruppo multiprofessionale che si curi della progettazione degli interventi (dalla valutazione rischio stress ai progetti di formazione e di prevenzione del malessere professionale).

4 Formazioni Aggressioni: anche quest’anno sono state erogate 6 edizioni del corso di prevenzione degli atti di violenza "Gli atti di violenza sugli operatori sanitari: analisi del fenomeno e strategie di prevenzione". L’indice di gradimento è sempre molto alto e quest’anno è stata adottata una nuova modalità di strutturazione del corso, con uno spazio di confronto in gruppo sulle esperienze in tema di aggressioni e/o di violenza in tutte le sue forme. Viene riproposto anche nel 2026, per includere figure professionali fino ad oggi non intercettate quali gli amministrativi di FO e il personale tecnico.

5 **Indagini rischio stress:** la SSD Psicologia ha collaborato con il SPP per l'aggiornamento di valutazioni rischio stress (S.C. Medicina P.O. Casale M.to)

6 la SSD Psicologia ha collaborato con la SSA Medico Competente per garantire una risposta sanitaria tempestiva ai lavoratori che presentavano una condizione di disagio clinicamente significativa, indipendentemente dal fatto che fosse o meno connessa al luogo di lavoro o al ruolo, ma passibile di ricadere su queste dimensioni esasperando ulteriormente il disagio.

Il Referente PLP e alcuni Operatori afferenti i Dipartimenti Sanitari ASL AL hanno partecipato al Seminario tecnico: **“La rete alessandrina al contrasto della violenza di genere: presente e futuro”**. Organizzato dal CISSACA. Data evento: **7 novembre 2025** presso Sala Chessa ASL AL. Il seminario ha trattato aspetti giuridici, sociali e psicologici legati alla presa in carico di situazioni di violenza domestica e assistita.

PRINCIPALI PUNTI DI FORZA rilevati nella realizzazione degli interventi - pratiche raccomandate - per i lavoratori dell'ASL AL:

- ✓ gruppo di lavoro e risorse a disposizione: personale afferente il Dipartimento di Prevenzione ASL AL (SISP, SER.D. e SPRESAL). Coinvolgimento e sostegno della Direzione Generale Aziendale e dei Servizi interessati, non solo afferenti il Dipartimento di Prevenzione ASL AL;
- ✓ coinvolgimento dei lavoratori interessati: tutto il personale, dirigente e non dirigente;
- ✓ realizzazione degli interventi: in riferimento alla tematica trattata. Secondo i bisogni dell'Azienda o meglio rilevati dall'Azienda per i suoi operatori;
- ✓ messa a disposizione di risorse e materiali: pubblicati su sito ASL AL, Regione Piemonte, DORS. Ministero della Salute.
- ✓ monitoraggio e valutazione degli interventi realizzati, azioni di comunicazione/valorizzazione di quanto fatto, integrazione con altri Programmi del PLP: comunicazione di formazione, corsi FAD.

Degno di nota: AZIONE 5.1.3 SCHEDA 5.4

21.10.2025 - **Campagna di vaccinazione antinfluenzale e anticovid per i Dipendenti della ASL AL a cura della SSA Medico Competente Aziendale**

Tema specifico: promozione del benessere personale e sociale

Pratica raccomandata 5.1.3

Si informano - tramite INFODIPENDENTI (email a tutti i Dipendenti Aziendali) - i lavoratori che a partire dal 21 ottobre 2025 è possibile prenotare la vaccinazione antinfluenzale per la stagione 2025/2026, che è fortemente raccomandata ed offerta gratuitamente **a tutto il personale sanitario e non sanitario in servizio presso i presidi ospedalieri e i servizi territoriali.**

È possibile nello stesso appuntamento prenotare anche la somministrazione concomitante del vaccino anti Covid-19, anch'esso raccomandato per tutti gli operatori.

Data 09/10/2025, con la SCUOLA DEL CITTADINO RESPONSABILE, si prosegue con un evento per gli operatori sanitari dedicati alla **RADIOPROTEZIONE!** Approfondire le conoscenze in tema di radioprotezione significa offrire alle persone percorsi di diagnosi sicuri e appropriati, tenendo sempre presente le radiazioni a cui vengono esposte e i possibili danno cumulativi e tardivi. Gli operatori sanitari devono essere formati ma i cittadini devono essere consapevoli! Perché non sempre eccedere in diagnostica a Rx ha davvero ricadute reali e positive sulla salute! Secondo modulo del CORSO DI RADIOPROTEZIONE! Consapevoli delle potenzialità terapeutiche della Medicina nucleare e della Radioterapia?

<https://www.facebook.com/100065022330519/posts/riprende-la-scuola-del-cittadino-responsabile-stasera-con-un-evento-per-gli-oper/1182974923879908/>

Attori coinvolti

Interni ASL AL: il **“Gruppo WHP”** ASL AL coincide con il gruppo di lavoro PP3, formalizzato con Delibera D.G. ASL AL n. **1240/2024 del 24/12/2024** avente oggetto: **“Costituzione dei Gruppi di Coordinamento dei programmi del**

Piano Locale di Prevenzione (PLP) ASL AL per l'anno 2025, e dei Referenti di aree specifiche a supporto delle attività PLP precipue.” Il “Gruppo WHP” ASL AL coincide con il gruppo di lavoro PP3, già formalizzato con Delibera D.G. ASL AL n. 10/2024 del 03/01/2024 avente oggetto: “Costituzione dei Gruppi di Coordinamento dei programmi del Piano Locale di Prevenzione (PLP) ASL AL per l'anno 2023 e per l'anno 2024, e dei Referenti di aree specifiche a supporto delle attività PLP precipue”; con Delibera D.G. ASL AL n. 627 del 15.07.2022, avente oggetto: “Costituzione dei Gruppi di Coordinamento dei Programmi del Piano Locale di Prevenzione (PLP) ASL AL per l'anno 2022 e i Referenti di aree specifiche a supporto delle attività PLP”. Detta Delibera, nel corso del 2023, è stata ripresa, integrando componenti di ogni singolo gruppo.

Altri attori coinvolti a livello locale: Referente ASL AL PP3 e/o sostituto (Comunità di pratica regionale WHP e sottogruppi di lavoro), Direttore SPreSAL, Direttore ff. SIAN, Referente Banca dati Pro.Sa. locale, Referente PL 11, Professionisti Psicologi afferenti alle S.S. Psicologia Salute Mentale e S.S. Psicologia Intraospedaliera e Oncopsicologia, Dietista SIAN, Psicologi afferenti il Ser.D.; Direttore S.C. Medico Competente e Prevenzione e Protezione ASL AL, CUG, DiPSa, DAIRI.

Gruppo Multidisciplinare, Servizi Sanitari e del Servizio Sociale Aziendale, coinvolti a vario titolo nella realizzazione delle iniziative di sensibilizzazione e informazione sui temi della prevenzione della cronicità e della promozione della salute, Dipartimento Attività Integrate Ricerca Innovazione (DAIRI) dell'Azienda Ospedaliero-Universitaria SS. Antonio e Biagio e Cesare Arrigo di Alessandria.

Esterni all'ASL AL: personale specifico afferente le Ditte/Aziende aderenti alla Rete WHP Aziendale, Medico Competente Aziendale (afferente Ditte esterne), altre figure della prevenzione: RSPP, RLS/RLST.

Indicatori di programma

Nome indicatore	Valore atteso locale 2025	Valore osservato al 31/12/2025	Motivazione eventuale scostamento
PP03_OS01_IS03 Luoghi di lavoro raggiunti dal Programma (a)	Rendicontare le pratiche raccomandate e gli interventi realizzati dalle aziende aderenti alla Rete WHP, secondo quanto previsto dal “Modello organizzativo per l'avvio sperimentale della Rete WHP Regione Piemonte 2023-2025” utilizzando il sistema di monitoraggio predisposto sulla piattaforma Medmood e la rendicontazione PLP	Pratiche raccomandate realizzate dalle aziende del territorio rendicontate nella Scheda 5.5 “Scheda di rendicontazione annuale ASL” , file excel condiviso da ASL NO tramite One Drive di Outlook	
PP03_OS01_IS04 Luoghi di lavoro raggiunti dal Programma (b)	Rendicontare le pratiche raccomandate realizzate nella propria ASL per i propri dipendenti, e i relativi interventi, secondo quanto previsto dal “Modello organizzativo per l'avvio sperimentale della Rete WHP Regione Piemonte 2023-2025” utilizzando la Banca dati ProSa e la rendicontazione PLP	Pratiche raccomandate realizzate rendicontate n. 17 progetto Codice ProSa 6317 e relativa documentazione allegata (“Scheda 5.4 di rendicontazione annuale aziende”)	
PP03_OS02_IS02 Disponibilità di un sistema di monitoraggio regionale per la rilevazione della realizzazione degli interventi di cui al “Documento regionale di pratiche raccomandate e sostenibili”	Mantenimento e utilizzo del sistema di monitoraggio (Comunità di pratica regionale WHP, Gruppi ASL WHP)	Sì	

Obiettivo e indicatore di processo

Obiettivo di processo	Indicatore di processo	Valore atteso locale 2025	Valore osservato al 31/12/2025	Motivazione eventuale scostamento
Mettere a punto i materiali e mantenere il sistema di monitoraggio delle attività della Rete WHP Regione Piemonte	Mantenere/aggiornare gruppi e sottogruppi di lavoro	Adesione ai gruppi/sottogruppi di lavoro della Comunità di pratica regionale WHP individuati per la realizzazione delle diverse azioni del Programma	Adesione del Referente PP3 e Coordinamento PLP e WHP ASL AL, al sottogruppo di lavoro del "Il Modello organizzativo della Rete WHP Regione Piemonte: una prima valutazione": Gruppo 2. Documento regionale di pratiche raccomandate e sostenibili ed al sottogruppo di lavoro "Formazione: corsi FAD": "Promozione del benessere personale e sociale".	

Altre attività di iniziativa locale

La **Rete Internazionale degli Ospedali e Servizi Sanitari che Promuovono Salute** coadiuva i suoi membri nell'incorporare sistematicamente concetti, valori, cornici di riferimento ed evidenze di promozione della salute nella governance, nella gestione, nella struttura, nella cultura e nelle azioni pratiche degli Ospedali e Servizi Sanitari. Lo scopo generale di questo lavoro è quello di **garantire che ospedali e servizi sanitari ottimizzino il loro contributo ai risultati di salute e di equità nell'accesso alle cure nei confronti di pazienti, operatori, comunità, cittadini**. Comunico che, nel 2024 è stata svolta in Piemonte un'importante sperimentazione sullo Standard 3, grazie all'impegno di 7 Aziende della Rete - tra queste **ASL AL**, candidando alla sperimentazione, **l'Ospedale Civile di Ovada** - al fine di migliorare lo strumento di autovalutazione. Il Report è disponibile sul sito al seguente link <https://www.hphitalia.net/chi-siamo/salute-comunita-patientengagement-buone-pratiche-alleanza-tra-cittadini-istituzioni-professionisti/>

Il Referente Coordinamento PLP ASL AL ha partecipato al Progetto formativo dal titolo: "**LE RETI HPH ITALIA DELLA RETE INTERNAZIONALE HPH: UN APPROCCIO DI SISTEMA PER LA PROMOZIONE DELLA SALUTE**". Ciclo di 4 webinar corso accreditato ECM cod. corso 51290, CREDITI 6 (dal 22/04/2025 al 20/05/2025)

Il **Referente ASL AL ai tavoli di lavoro della Rete regionale HPH & HS per il biennio 2025- 2026** (già Referente ASL AL ai tavoli di lavoro della Rete regionale HPH & HS per il biennio 2023- 2024, come da Delibere del Direttore Generale ASL AL n. 17 del 03/01/2024 e n. 1271 del 31.12.2024) ha presenziato e relazionato alla **X Conferenza Sanità e Comunità Locali – Tempo di sfide** (il 23.10.2025, presso la Sala Convegni "Il Centro in Centro" a Torino) circa l'attività dell'Ospedale Civile di Ovada in riferimento all'applicazione dell'autovalutazione dello Standard 3 HPH presso la nostra ASL AL e **l'Umanizzazione in Oncologia – Ospedale di Ovada**.
<https://piemonte.cittadinanzattiva.it/notizie/84-conferenza2025.html>

Per il 2025 la Rete Piemontese Health Promoting Hospital - HPH, ha promosso l'avvio di una comunità di pratica "**Prendersi cura di chi cura**", **dedicata allo Standard 4** "Creazione di un posto di lavoro sano ed un setting salutare," (<https://www.hphitalia.net/standard/>), in collaborazione con il Dipartimento di Scienze della Sanità Pubblica e Pediatriche dell'Università di Torino. La proposta coerente con la programmazione annuale del Programma Libero 12 del Piano regionale di Prevenzione, "Setting Sanitario: la promozione della salute nella cronicità", che in particolare **nell'Azione 12.4 "Promozione della salute nei luoghi di cura per il personale sanitario"**, in collaborazione con la Rete HPH Piemonte che per il 2025 ha promosso, tra le Aziende sanitarie locali e le Aziende ospedaliere aderenti alla Rete, **l'avvio di una Comunità di pratica sullo Standard 4 "Creare un**

ambiente di lavoro sano ed un setting salutare”, per raccogliere le pratiche in atto a **favore del benessere dei dipendenti** e rivedere la scheda di autovalutazione.

Si specifica che, detta ASL AL, con Delibera del Direttore Generale ASL AL n. 1271/24 del 31/12/2024, ha aderito alla RETE REGIONALE HPH & HS (HEALTH PROMOTING HOSPITALS & HEALTH SERVICES) PER IL **BIENNIO 2025-2026** E L'ADESIONE AL CIPES ED (PER IL TRAMITE DEL CIPES) ALLA RETE INTERNAZIONALE HPH.

Il documento sugli standard 2020 dell'International Network of Health Promoting Hospitals & Health Services e la scheda di adesione al Progetto “Standard HPH 2020: una proposta per lo sviluppo della valutazione” **Standard n. 4 - Creazione di un posto di lavoro sano ed un setting salutare, Sottostandard n. 1-2,** è stata validata dal Direttore Generale ASL AL in data 15.05.2025 (Protocollo ASL AL n. 0052423/25, Data Protocollo 15/05/2025).

Partecipazione da parte del Referente HPH & HS per il biennio 2025- 2026 ASL AL, al **1° incontro Task Force Salute e Cultura 2025 della Rete Internazionale HPH** - 21 ottobre 2025 ore 15.00 on line. L'incontro è stato anche occasione di confronto sulla partecipazione della Task Force Salute e Cultura alla 31ª Conferenza Internazionale su Ospedali e Servizi Sanitari che Promuovono la Salute (HPH), che si terrà **dal 20 al 22 maggio 2026 a Malmö, Svezia** ospiti della rete Svedese HPH. [Malmo 2026: HPH Conferences](#)

Nota: in riferimento alla **31ª Conferenza Internazionale sugli Ospedali per la Promozione della Salute "Cre "Sistemi sanitari sostenibili per promuovere salute, equità e resilienza in tempi di crisi globali", 20–22 maggio 2026, Svezia,** in data **11/02/2026,** il **Segretariato della Conferenza Internazionale Centro di Competenze per la Promozione della Salute e la Sanità** Gesundheit Österreich GmbH | Istituto Nazionale Austriaco di Sanità Pubblica Stubenring 6, Vienna, ha comunicato a questa ASL AL, l'accettazione di n. 3 (tre poster accolti /su tre presentati) alla Conferenza Internazionale HPH sopra citata.

I temi sono:

1. Adapted physical activity for cancer patients: a tool for quality of life (QoL)
2. Network for Care: an Health Promoting Hospital as start up for a Community of Care and practice on quality of life
3. "Health Camper: on the road to proximity"

I poster richiedono una presentazione e una discussione in loco. Volontà degli Operatori afferenti la Rete Aziendale, nonché coloro che hanno redatto gli abstract, chiedere la preziosa presenza alla Conferenza Internazionale al Direttore Generale ASLAL.

Partecipazione da parte del Referente Coordinamento PLP e HPH & HS ASL AL, alla terza edizione del **Master Executive Cultura & Salute**. In data **29.01.2026** è stato celebrato il **graduation day** della formula completa del **Master**. Il momento è stato intenso e profondamente emozionante per il team di CCW e per i/le 19 partecipanti del percorso *Welfare Culturale in azione: strumenti e pratiche per progettare e condurre interventi*. Un anno fatto di **formazione, condivisione, confronto interdisciplinare e progettazione,** per rispondere in modo concreto alle **sfide di una operatività ad impatto sociale, integrata e sistemica,** del settore culturale, sanitario, sociale ed educativo. Percorso fatto di confronti di visioni, incontri, apprendimento di **strumenti, metodi di analisi e di azione,** fondati su un **approccio transdisciplinare, interprofessionale e multidimensionale** alla relazione virtuosa tra Cultura e Salute. Strumenti acquisiti atti a costruire alleanze, processi e pratiche orientate al **benessere delle persone e delle comunità.**

<https://culturalwelfare.center/2026/02/02/conclusa-la-terza-edizione-del-master-executive-cultura-salute-e-si-continua/>

Restituzione alla Comunità locale:

<https://www.aslal.it/qualita-della-vita-qualita-della-cura-verso-una-visione-comunitaria-della-salute>

Qualità della vita, qualità della cura. Verso una visione comunitaria della salute. Sabato 31 gennaio 2026 si è tenuta ad Ovada il convegno organizzato da **Fondazione CIGNO, con ASL AL,** nell'ambito delle **attività di collaborazione previste dal Piano Locale di Prevenzione.** L'evento ha rappresentato un momento di particolare rilievo per il territorio: da un lato segna la conclusione di un percorso di ricerca e confronto avviato durante la pandemia con **l'Università di Bergamo, l'Università Politecnica delle Marche e l'Università di Urbino,** dall'altro costituisce il **lancio di nuove**

progettualità nazionali, orientate alla costruzione di una vera e propria Comunità di pratica con focus sulla qualità della vita, riconosciuta dalla letteratura scientifica come variabile prognostica indipendente di sopravvivenza.

Il gruppo dei **professionisti ovadesi, insieme al volontariato locale**, ha già dato un nome a questo nuovo modello: “OVADA CITY OF CARE” che identifica una visione condivisa di sanità pubblica fondata sull’integrazione tra ospedale, territorio e comunità. **Ovada laboratorio di innovazione sanitaria**. L’Ospedale di Ovada e il territorio ovadese si sono distinti negli anni come laboratorio sperimentale di progettualità innovative, tra cui il progetto “Covi a Casa”, avviato all’inizio del 2020. Questo modello di cure domiciliari precoci, con il coinvolgimento attivo dei Medici di Medicina Generale del Distretto Acqui-Ovada, ha suscitato interesse nazionale ed è stato fonte di ispirazione per un modello organizzativo successivamente adottato dalla Regione Piemonte, grazie ai risultati ottenuti in termini di riduzione di mortalità e ospedalizzazione. Proprio questa esperienza ha attirato l’attenzione della Facoltà di Sociologia dell’Università di Bergamo, con il prof. Roberto Lusardi e le prof.sse Micol Bronzini (Università Politecnica delle Marche) e Benedetta Polini (Università di Urbino), che hanno condotto il progetto di ricerca nazionale ECHOES (EPISTEMIC COMMUNITIES IN HEALTHCARE AND PROFESSIONAL EXPERTISE. THE CASE OF EARLY HOME CARE NETWORK DURING COVID PANDEMIC IN ITALY), dedicato all’analisi delle comunità epistemiche e delle modalità comunicative durante la pandemia. Gli scambi scientifici, concretizzatisi in diversi incontri e in **due site visit** (l’ultima nel 2025), hanno evidenziato importanti correlazioni con le progettualità in corso a Ovada in ambito oncologico, cresciute grazie a una forte integrazione tra ospedale, territorio e terzo settore. I temi al centro del convegno, accanto ai relatori nazionali, interverranno professionisti del territorio ovadese e di ASL AL per illustrare alcuni degli indicatori chiave per caratterizzare una comunità di pratica orientata alla qualità della vita, tra cui:

- presa in carico socio-assistenziale in ottica preventiva
- educazione alla salute dalla scuola dell’infanzia alla primaria
- adesione agli screening
- copertura vaccinale
- adesione al registro donatori di organi, quale parametro surrogato di solidarietà sociale
- partecipazione al volontariato e all’advocacy delle associazioni dei malati
- collaborazione dei Medici di Medicina Generale nella medicina di iniziativa e nella rete ospedale-territorio

<https://www.csvastiallessandria.it/2026/1/31/qualita-della-vita--qualita-della-cura-verso-una-visione-comunitaria-della-salute>

<https://studycentrekos.org/>

<https://www.facebook.com/100065022330519/posts/convegno-qualit%C3%A0-della-vita-qualit%C3%A0-della-cura-quarto-intervento-a-voler-provare-1271682111675855/>

<https://www.facebook.com/100065022330519/posts/proseguiamo-la-presentazione-degli-illustri-relatori-che-parteciperanno-al-conve/1268680418642691>

Altre attività di iniziativa locale

“Allattamento e lavoro”. Per la Settimana dell’allattamento materno - **Sintesi delle iniziative svolte in ASL AL per SAM 2025**

1. Adesione alla Settimana dell’allattamento materno SAM#2025 presso MAMI – Movimento Allattamento Materno Italiano che ogni anno si occupa della divulgazione in Italia degli eventi collegati alla SAM.
2. Iniziative organizzate dai servizi del DMI ASL AL (Consultori e Punti Nascita) in collaborazione con Enti del Territorio e Associazioni del Privato Sociale. Introduzione degli eventi e attivazioni sulla promozione dell’allattamento materno a cura delle ostetriche e infermiere pediatriche dei Consultori di Alessandria; Casale; Acqui Terme; Tortona e Novi Ligure.

In occasione della SAM 2025, l’Azienda Sanitaria di Alessandria offre un programma di iniziative rivolte a mamme, bimbi, famiglie e caregiver dedicate al rafforzamento dei legami che sostengono l’allattamento.

Si parte con l’evento intersettoriale della Rete “primi 1000 giorni” del Piano Locale della Prevenzione ASL AL. “PRIORITA’ ALLATTAMENTO Reti sostenibili e territorio attivo a sostegno di famiglia e dintorni”.

<https://www.aslal.it/settimana-allattamento-materno-2025>

https://www.aslal.it/allegati/sam_2025_04_ottobre.pdf

<https://mami.org/sam-2025-ad-alessandria/>

<https://www.aslal.it/sostegno-allallattamento-materno>

<https://www.regione.piemonte.it/web/temi/sanita/prevenzione/settimana-mondiale-per-lallattamento-al-seno-1-7-ottobre>
<https://mami.org/sam-2025-ad-alessandria-2/>

Altro Progetto DEGNO DI NOTA:

ADOLESCENTI E GIOVANI ADULTI: ASL AL FA RETE CONTRO IL DISAGIO Due giornate di studio per unire farmacologia, psicologia e lavoro territoriale

A conclusione del primo anno di attività dell'Equipe Interservizi di Casale Monferrato, ASL AL promuove un importante evento formativo al Teatro Parvum. L'obiettivo: superare la frammentazione dei servizi e costruire una risposta integrata per la fascia 14-24 anni.

25.11.2025, IN ALESSANDRIA – Il ritiro sociale, le nuove dipendenze, i disturbi del comportamento alimentare, l'ADHD nel giovane adulto. Sono queste le nuove frontiere del disagio giovanile che richiedono, oggi più che mai, una risposta che non sia solo clinica, ma corale.

Per rispondere a questa urgenza, **ASL AL** annuncia l'evento formativo "**L'approccio farmacologico nel trattamento del paziente adolescente e giovane adulto e ricadute sulla presa in carico multiprofessionale**", che si terrà in due sessioni, il **26 novembre e l'11 dicembre 2025**, presso il Teatro Parvum di Alessandria.

UN ANNO DI EQUIPE INTERSERVIZI L'iniziativa nasce da un traguardo significativo: il primo anno di attività dell'**Equipe Interservizi per l'Adolescenza del Distretto di Casale Monferrato**. Un progetto che ha visto lavorare fianco a fianco strutture diverse dell'Azienda Sanitaria (SSD Psicologia, SC Salute Mentale, SC Neuropsichiatria Infantile, SC Ser.D) e il Servizio Sociale. "La complessità delle tematiche in età adolescenziale ci ha spronato a superare i compartimenti stagni," spiegano i promotori. "Abbiamo voluto promuovere l'integrazione di trattamenti che riguardino ogni sfera della salute del ragazzo, coinvolgendo sia il settore pubblico che il privato sociale operante sul territorio."

I CONTENUTI DEL CONVEGNO Le due giornate, coordinate dalle Responsabili Scientifiche Dr.ssa Paola Ughè (Direttore S.C. NPI ASL AL) e Dott.ssa Alessandra Lugli (Resp. S.S. Dip. Psicologia ASL AL), vedranno il confronto tra alcuni dei maggiori esperti del settore, provenienti dalle ASR piemontesi, dal presidio Regina Margherita di Torino e da fondazioni specializzate.

26 Novembre: Il focus sarà sull'attacco al corpo in adolescenza, sulla gestione farmacologica e non dei pazienti con uso di sostanze (Progetto "Cantiere Adolescenti") e sulla gestione dell'ADHD.
11 Dicembre: Si approfondiranno i temi delle "addiction" (dipendenze), del ritiro sociale (hikikomori) e delle nuove dipendenze comportamentali (internet, gaming, gioco d'azzardo).

In entrambi gli appuntamenti, ampio spazio sarà dedicato alle **Tavole Rotonde** pomeridiane, veri momenti di scambio operativo con le realtà attive sul territorio provinciale (tra cui Centro Gapp, Coop Mago di Oz, Edugamingzone, Jovanet, Tu come stai, Progetto Ali2, Monfree style e altre).

L'ORGANIZZAZIONE L'evento è rivolto a una platea multidisciplinare: neuropsichiatri infantili, psichiatri, medici del Ser.D, psicoterapeuti, psicologi, educatori professionali, tecnici della riabilitazione psichiatrica, terapisti occupazionali, infermieri e assistenti sociali.

<https://www.aslal.it/adolescenti-e-giovani-adulti-asl-al-fa-rete-contro-il-disagio-2025>

Inoltre, nel corso del 2025 i Professionisti **Psicologi afferenti alle S.S. Psicologia Salute Mentale e S.S. Psicologia Intraospedaliera e Oncopsicologia** hanno collaborato alla realizzazione di alcuni progetti di intervento volti alla tutela della salute organizzativa e al supporto del benessere psicologico dei dipendenti. I percorsi posti in essere hanno avuto come obiettivo non soltanto quello di intervenire con gli strumenti e le competenze specifiche e appropriate ai contesti organizzativi, ma anche di aprire la strada ad una maggiore integrazione dei Servizi di Psicologia con le Strutture Aziendale che hanno in capo la tutela della salute dei lavoratori e il monitoraggio dei rischi psicosociali e delle discriminazioni, ossia la **S.C. Medico Competente e Prevenzione e Protezione e il CUG, ma anche con SSA Comunicazione-URP-Formazione**.

Da segnalare: **SPORTELLO DI ASCOLTO PER LA PREVENZIONE DEL DISAGIO PSICOLOGICO E DELLO STRESS NEI LUOGHI DI LAVORO**. La S.C. Medico Competente e Prevenzione e Protezione nell'ambito delle attività del Gruppo Aziendale per il Coordinamento, lo sviluppo e la tutela del benessere e della salute organizzativa (CoBSO) ha elaborato un **Progetto per l'attivazione di uno Sportello di ascolto per prevenire il disagio psicologico nei luoghi di lavoro, facendo seguito a quanto emerso dalle valutazioni del Rischio Stress Lavoro-Correlato condotte nel corso degli ultimi anni**. FINALITA': Il Decreto Legge n. 81/2008 ha introdotto una visione più articolata del concetto di salute facendo propria la definizione data dall'Organizzazione Mondiale della Sanità: **la salute è un processo di miglioramento continuo del benessere fisico e psicologico nel suo complesso**. Si tratta pertanto di una risorsa della vita quotidiana che consente alla persona di condurre una vita produttiva a livello individuale, sociale ed economico.

<https://www.aslal.it/sportello-dascolto>.

Altri link utili:

<https://www.aslal.it/benessere-organizzativo>

<https://www.aslal.it/benessere-durante-il-trasporto>

<https://www.aslal.it/vaccinazioni>

<https://www.aslal.it/sostegno-psicologico>

<https://www.aslal.it/il-benessere-organizzativo-nei-dipartimenti-di-salute-mentale>

<https://www.aslal.it/dispositivo-vigilanza-istruzioni-per-uso-2025>

Altri progetti degni di nota:

- ✓ Titolo progetto WHP su ProSa
 - Asl Al nel progetto europeo “Circe JA” per rafforzare le cure primarie
 - ASL di Alessandria: un modello integrato per migliorare la qualità di vita delle persone con disabilità motoria
 - ADOLESCENTI E GIOVANI ADULTI: ASL AL FA RETE CONTRO IL DISAGIO Due giornate di studio per unire farmacologia, psicologia e lavoro territoriale
<https://www.aslal.it/adolescenti-e-giovani-adulti-asl-al-fa-rete-contro-il-disagio-2025>

Iniziativa: “Sanità, al via un questionario anonimo per i lavoratori dell’Asl Al”

Dal 1° settembre al 15 ottobre 2025, i dipendenti hanno avuto opportunità di poter segnalare condizioni lavorative, disagi e criticità in totale anonimato. Dopo l’Azienda Ospedaliera Universitaria, anche i dipendenti del comparto sanitario dell’Asl Al – tra cui **infermieri, Oss, tecnici, fisioterapisti, logopedisti, amministrativi e operatori tecnici** – sono stati chiamati a partecipare a un **questionario anonimo** per raccontare lo stato del proprio **benessere psico-fisico e organizzativo**. **Questionario composto da 12 domande**, disponibile tramite **QR-Code** affisso nelle **bacheche sindacali** e diffuso attraverso i **canali interni di comunicazione**.

Questionario anonimo per i lavoratori dell’Asl Al: ascolto e riservatezza. L’iniziativa, promossa dalla **Fp Cgil**, punta a raccogliere dati affidabili e riservati, in grado di offrire un quadro reale delle **condizioni lavorative** all’interno della sanità pubblica.

Il questionario mira a rilevare:

- **livello di soddisfazione** rispetto all’ambiente di lavoro;
- disponibilità di **risorse e strumenti adeguati**;
- **relazioni interpersonali** con colleghi e superiori;
- presenza di **fenomeni di disagio, abusi o molestie** che, per timore di ritorsioni, spesso non vengono denunciati.

Obiettivo del progetto: avviare **azioni correttive concrete** per migliorare l’ambiente lavorativo e rafforzare il **sistema sanitario pubblico**. <https://radiogold.it/news-alessandria/420013-questionario-cgil-dipendenti-lavoratori-asl/>

Quindi, progetti da porre in evidenza, sopracitati:

Asl Al nel progetto europeo “Circe JA” per rafforzare le cure primarie

Telemonitoraggio e buone pratiche: l’Azienda sanitaria alessandrina guida il cambiamento verso una medicina più vicina, accessibile e resiliente.

ASL ALESSANDRIA, in collaborazione con l'Asl Cn2, è tra i protagonisti italiani del progetto europeo **Circe JA** (Care and Inclusion for Resilient Communities and Equality). Ovvero, la **prima Joint Action europea** interamente dedicata al **rafforzamento delle cure primarie**. Il programma coinvolge **24 Paesi e 76 partner**, con l'obiettivo di rendere i sistemi sanitari più **resilienti, inclusivi e integrati**, promuovendo modelli assistenziali trasferibili a livello internazionale.

Nel cuore del progetto c'è la volontà di **favorire l'accesso alle cure** e la presa in carico dei **bisogni complessi sul territorio**. Valorizzando così l'esperienza di ciascun Paese partecipante. Asl Al ha deciso di impegnarsi attivamente **portando in Piemonte una buona pratica già sperimentata con successo in Spagna**, nei siti di Vigo e Santiago.

Il modello, centrato sul **telemonitoraggio domiciliare**, consente di seguire pazienti cronici e fragili direttamente da casa, grazie a strumenti tecnologici e all'azione coordinata di **team multiprofessionali**. Una soluzione concreta per una sanità più **proattiva e centrata sulla persona**.

Telemonitoraggio per pazienti complessi

Nel **Distretto di Alessandria e Valenza**, l'Azienda ha implementato il modello spagnolo partendo da un gruppo di **pazienti particolarmente complessi**. Tutti affetti da **cronicità e disabilità motorie**. Il sistema prevede il **controllo periodico da remoto** di parametri clinici fondamentali come **frequenza cardiaca, temperatura corporea e saturazione dell'ossigeno**. I dati raccolti vengono trasmessi agli operatori sanitari – **infermieri, fisioterapisti, fisiatristi** – che li analizzano per valutare l'andamento clinico. E intervenire, quindi, se necessario, in modo **tempestivo ed efficace**. Questo consente una presa in carico dinamica e una gestione mirata delle condizioni di salute **direttamente al domicilio** del paziente. Il progetto promuove una **medicina di iniziativa**, capace di **ridurre i ricoveri ospedalieri**, rafforzare la **continuità assistenziale** e migliorare la **qualità della vita dei pazienti**. Un cambio di paradigma che mette davvero al centro la persona e la sua rete di cura.

Competenze, formazione e alleanze strategiche

L'implementazione del modello non si è limitata all'adozione di strumenti tecnologici. Asl Al ha attivato un percorso formativo dedicato al personale sanitario, volto a potenziare le competenze legate alla gestione dei pazienti a domicilio. Il team ha anche **visitato le strutture della Galizia** per osservare direttamente l'applicazione della buona pratica.

La sperimentazione è attualmente in corso con una **fase pilota** che coinvolge **una trentina di pazienti** del Distretto di Alessandria e Valenza. Questo primo passo consentirà di validare il modello e prepararne l'estensione ad altri contesti territoriali, in linea con le **indicazioni europee per la sanità del futuro**. «Con la partecipazione al progetto "Circe – spiega **Francesco Marchitelli**, D.G. Asl Al – confermiamo il nostro impegno per una **Sanità di prossimità moderna e accessibile**. In cui la **tecnologia diventa alleata della relazione**. È un altro passo verso un'assistenza più umana, connessa e resiliente». Anche l'**assessore alla Sanità Federico Riboldi** ha sottolineato l'importanza della dimensione territoriale. «Le cure primarie sono fondamentali. La **Sanità di territorio** deve diventare un punto di forza, integrandosi con gli ospedali e offrendo **prevenzione, vicinanza e continuità**. I progetti europei sono occasioni preziose per acquisire buone pratiche e sviluppare competenze trasferibili».

Link: <https://www.aslal.it/progetto-europeo-circe-ja>

Altro Progetto:

ASL di Alessandria: un modello integrato per migliorare la qualità di vita delle persone con disabilità motoria
19 Agosto 2025. **Curarsi con la ricerca in Piemonte. Tra studi e innovazione con Aziende Sanitarie e IRCCS**

Si chiama **MARSHALL** (Model of pAtient take chaRge for Subjects with motoR diSabilities through the integration of HeALth and social services) lo studio osservazionale prospettico che punta a migliorare la presa in carico delle persone con disabilità motoria grave, grazie a un'integrazione strutturata dei servizi sanitari a casa del paziente.

Uno studio promosso dal Dipartimento Attività Integrate Ricerca Innovazione (DAIRI) dell'Azienda Ospedaliero-Universitaria SS. Antonio e Biagio e Cesare Arrigo di Alessandria e **dall'ASL AL**, con il coinvolgimento di medici, infermieri, fisioterapisti, assistenti sociali e delle associazioni di pazienti del territorio e che vede come area di sperimentazione quella delle Cure Domiciliari del Distretto di Alessandria – Valenza. In Italia sono oltre 3 milioni le persone con disabilità, di cui circa 1,2 milioni con forme gravi. Solo nel territorio **dell'ASL AL si stimano quasi 3.800 persone con disabilità motoria, di cui più di 1.200 in condizioni severe**. Sulla base delle richieste delle associazioni dei pazienti e con il loro diretto coinvolgimento nella fase di definizione e arruolamento, **ASL AL ha sviluppato un progetto di presa in carico che è anche oggetto dello studio osservazionale volto a valutarne l'impatto**. Il progetto mira a rispondere ai bisogni complessi di questi pazienti, riducendo le ospedalizzazioni e migliorando la qualità di vita, grazie a un modello di presa in carico che parte dalla segnalazione del caso e prosegue

con valutazioni multiprofessionali, elaborazione di Progetti di Assistenza Individuale (PAI) o Piani Riabilitativi Individuali (PRI), monitoraggi periodici e misurazione degli esiti attraverso strumenti validati. Tra i principali obiettivi vi sono la prevenzione e la gestione di quattro complicanze ricorrenti nelle disabilità motorie: vescica neurologica, problemi respiratori, disturbi dell'evacuazione e lesioni da pressione. Il modello si propone come esempio di buona pratica che potrebbe essere replicato in altri territori. Il suo punto di forza è l'integrazione reale tra sanità e servizi sociali, resa possibile da un lavoro congiunto tra professionisti e associazioni, con il paziente e il caregiver sempre al centro del percorso. Come sottolineano i ricercatori coinvolti

“non si tratta solo di curare una patologia, ma di costruire un sistema che accompagni la persona nella quotidianità, prevenendo complicanze e migliorando concretamente la qualità di vita”

Attualmente il progetto di presa in carico ha previsto il coinvolgimento di un **centinaio di pazienti delle Cure Domiciliari del Distretto di Alessandria – Valenza**.

<https://www.regione.piemonte.it/web/temi/sanita/asl-alessandria-un-modello-integrato-per-migliorare-qualita-vita-delle-persone-disabilita-motoria>

Progetto **Violenza e dipendenza patologica. Riflessioni conclusive e linee d'indirizzo**

Report del progetto finanziato dal Ministero dell'Interno, Dipartimento per le Libertà Civili e Immigrazione, Fondo United Nations Relief an Rehabilitation Administration (UNRRA).

<https://www.aslal.it/violenza-e-dipendenza-patologica-riflessioni-conclusive-e-linee-dindirizo>

Il libro è a cura di Luigi Bartoletti, Medico, Direttore Dipartimento Patologia delle Dipendenze ASL AL, con contributi di Franca Bo, psicologa e psicoterapeuta, di Alessia Bobbio, educatore professionale e pedagogista, di Miriam Guazzotti, assistente sociale, di Alberto Boetti, psicologo e psicoterapeuta, di Marinella Borgia, assistente sociale, di Maria Luisa Cormaio, psicologa e psicoterapeuta, di Giacomo Grifoni, Responsabile della formazione per il CAM e di Bruno Rapetti, già Procuratore della Repubblica aggiunto presso il Tribunale di Alessandria.

Violenza e dipendenza patologica. Riflessioni conclusive e linee d'indirizzo nasce dall'esigenza del Dipartimento Patologia delle Dipendenze di Alessandria di trattare il tema della violenza, molto spesso presente nelle relazioni affettive, familiari o amicali dei soggetti con dipendenza patologica. Ciò che ha spinto l'equipe multi professionale ad occuparsi di un ambito clinico così importante è stato anche l'ampio numero di utenti che, negli ultimi anni, si sono rivolti al servizio per il trattamento della dipendenza riportando contestualmente problemi con l'autorità giudiziaria. Si tratta soprattutto di reati contro la persona come percosse, stalking o maltrattamenti nei confronti dei minori presenti nel nucleo familiare.

Il tentativo è quello di poter offrire a tutti gli operatori coinvolti uno strumento di confronto, pensiero ed elaborazione di modalità operative che possano facilitare i diversi professionisti nell'individuazione precoce della violenza e nell'elaborazione di un più efficace percorso di trattamento per questo tipo di pazienti. Il lavoro con gli autori di violenze domestiche ha come scopo prioritario l'interruzione immediata delle violenze, al fine di garantire la sicurezza delle vittime. Allo stesso tempo deve essere visto anche come parte di un processo più ampio di cambiamento culturale e politico per il superamento degli stereotipi di genere, della gerarchia tra uomo e donna che porta alla discriminazione e alla violenza di genere, così come di ogni altra forma di violenza e discriminazione.

Titolo dello studio: Progetto pilota di screening del tumore del polmone con percorso di cessazione dal fumo in una popolazione esposta al fumo di tabacco e ad asbesto: modalità di accesso, selezione della popolazione e protocolli diagnostici. Acronimo dello Studio: **SAFE** Versione del protocollo: n. 1 Data: 26/06/2025 Finanziamenti: Piano Nazionale per gli investimenti Complementari (PNC).

3.2 Formare per progettare e attuare interventi WHP

Rendicontazione delle attività realizzate nel 2025 a livello locale

1) **Collaborazione alla revisione dei moduli dei corsi FAD WHP avanzati** sui temi specifici di salute (Indicatore di processo).

Corso avanzato WHP: promozione del benessere personale e sociale. Predisposizione di slides, materiale specifico, riferito a detta tematica. Sottogruppo composto da Referente PP3: ASL AL, ASL To3 e ASL To4 e Città di Torino (da giugno 2025). Incontri, nel corso dell'anno, in modalità: da remoto n. 3.

Temi trattati:

- ✓ **mindfulness** (pratica specifica di meditazione centrata sulla consapevolezza dell'esperienza personale presente). In particolare la mindfulness invita ad osservare con curiosità la propria esperienza, con atteggiamento aperto, curioso e non giudicante.
- ✓ **benessere organizzativo** si intende la capacità di un'organizzazione di promuovere e mantenere il benessere fisico, psicologico e sociale di tutte le lavoratrici e di tutti i lavoratori che operano al suo interno. Sitografia e bibliografia di riferimento.

2) **Promozione, sul proprio territorio, dei corsi FAD regionali sul counselling motivazionale breve** per facilitare l'adesione dei soggetti interessati.

Comunicazione svolta: la comunicazione dei Corsi FAD Regionali è stata inviata al GdL PLP, al Servizio Medico Competente, DiPSa, ai Direttori di Dipartimento. Per alcuni Corsi specifici divulgazione degli stessi ad Aziende aderenti la Rete WHP ASL AL, ETS.

L' ASL AL ha individuato nel **complesso operatori** che hanno partecipato alla seguente formazione FAD:

*Professionisti della Salute: competenze trasversali nel supporto al cambiamento degli stili di vita 50 ECM, PER ASL AL: personale formato n. 8, personale che ha partecipato ma non ha terminato la formazione: n. 11.

**Promuovere salute: L'intervento motivazionale breve 8 ECM, PER ASL AL: personale formato n. 6, personale che ha partecipato ma non ha terminato la formazione: n. 9.

***Professionisti dei luoghi di lavoro: competenze professionali trasversali nel supporto al cambiamento degli stili di vita dei lavoratori: 30 ECM, PER ASL AL: personale formato n. 2, personale che ha partecipato ma non ha terminato la formazione: n. 6.

Complessivamente professionisti Aziendali formati: n. 16 (partecipanti, ma non formati: n. 26).

****Partecipazione al **percorso formativo FAD regionale "Accrescere le competenze genitoriali su alcuni determinanti della salute dei bambini"** - edizioni 2025. Le edizioni del FAD (4 edizioni 2025) sono state presentate e diffuse a tutti gli operatori del DMI e anche ai portatori di interesse specifico attraverso la mailing list del Tavolo intersettoriale e riproposte in occasione degli incontri del Tavolo intersettoriale (verbali), attraverso la mailing list del Tavolo intersettoriale e attraverso canali di comunicazione aziendali. Adesione alle proposte formative (Edizioni 2025): 42 iscrizioni (29 formati pari al 69%)

*****Predisposizione di **Corso di formazione in presenza, di quadrante** (ASL AL + ASL AT), per anno 2025, dal titolo: Il Piano Locale di Prevenzione (P.L.P.) ASL AL 2025, focus su alcune Azioni di PP/PL, fil rouge: accrescere le competenze genitoriali su alcuni determinanti della salute dei bambini, in prima battuta organizzato per il 17.10.2025, posticipato al 13.11.2025, al fine di dare ampio respiro ai partecipanti al FAD stesso (obbligatorio alla iscrizione del Corso in oggetto: superare il corso FAD/aver superato il FAD negli ultimi tre anni 2023/2025) nel concludere la formazione, sono a comunicare che il Corso per l'anno 2025 è

sospeso a causa del mancato raggiungimento del numero minimo di partecipanti. Detto Corso sarà presentato entro il 20.02.2026, prossimo piano di Formazione Aziendale anno 2026.

Da segnalare:

Corso “L’intervento motivazionale breve: dalla formazione all’applicazione” Evento residenziale – evento formativo regionale. Edizione unica, presso CAPS – Torino, data evento 11 dicembre 2025 (orario dalle 08.15 alle 17.15) Cod. corso 52979, ECM 8. Dati ASL AL: formati n.4 (di cui: due educatrici professionali che afferiscono al Dipartimento Salute Mentale e Dipartimento Patologia Dipendenze Integrati, n. 1 operatore UVOS ASL AL e Referente Rete WHP ASL AL)

ASL AL:

24.11.2025 - Corso di formazione aziendale in tema di Linee Guida clinico-assistenziali (FAD)

“Le linee guida: dall’elaborazione all’implementazione per la qualità e la sicurezza delle cure in ottemperanza alla Legge 8 marzo 2017 n. 24 – Trasformare le evidenze in pratica per ridurre il rischio clinico.”

L’evento formativo, predisposto e promosso dalla funzione Rischio Clinico aziendale, è finalizzato a fornire ai professionisti una panoramica complessiva sul tema delle linee guida clinico–assistenziali, con particolare riferimento

- ai processi di sviluppo ed elaborazione;
- alle fonti istituzionali di raccolta e consultazione;
- alle ricadute sulla qualità, appropriatezza e sicurezza delle cure;
- alle implicazioni rispetto alla responsabilità professionale;
- alle strategie di implementazione a livello locale.

L’erogazione del corso risponde a quanto previsto dall’**Azione n. 1 del “Programma regionale per la gestione del rischio clinico e la sicurezza del paziente 2023–2025”**, che promuove la formazione sul tema specifico delle linee guida clinico–assistenziali quale strumento essenziale per la qualità e la sicurezza delle prestazioni sanitarie.

Considerata la rilevanza del tema in oggetto, si è chiesta la collaborazione di tutti i Responsabili Medici e delle Professioni Sanitarie per favorire la diffusione dell’informazione e incentivare la partecipazione del personale afferente.

Il corso (codice n. 53039) fruibile dal 04.12.2025 al 31.12.2025.

Il Coordinatore PLP ASL AL e suo sostituto hanno provveduto a “stimolare” (tramite email ed in occasione di due riunioni operative (accreditate) del Coordinamento PLP ASL AL e corso Aziendale:

venerdì 11 aprile p.v., in Sala Chessa, si è tenuto il corso di formazione "**Il Piano Locale di Prevenzione (P.L.P.) ASL AL - programmazione attività locale, anno 2025. Dialogo, confronto e programmazione precipua**".

Il corso, con inizio alle ore 9 sino alle 13, ha attribuito ai partecipanti n. 4 crediti ECM.

giovedì 16 ottobre p.v., in Sala Chessa, si è tenuto il corso di formazione "**Il Piano Locale di Prevenzione (P.L.P.) ASL AL - Rendicontazione attività locale, anno 2025 e Piano di Comunicazione ASL AL**".

Il corso, con inizio alle ore 9 sino alle 13, ha attribuito ai partecipanti n. 4 crediti ECM.

venerdì 28 novembre 2025, in Sala Chessa, si è tenuto il corso di formazione: "**L’equità nel Piano Locale di Prevenzione (P.L.P.) ASL AL. Il sistema della Prevenzione verso un’ottica di promozione della salute ed equità. Salute e Cultura**". Il corso, con inizio alle ore 9 sino alle 16.30, è stato accreditato n. 7 crediti ECM.

Nota: giovedì 13 novembre 2025, in Sala Multimediale, non si è potuto espletare il corso di formazione: "**il Piano Locale di Prevenzione (P.L.P.) ASL AL 2025. focus su alcune Azioni di PP/PL, fil rouge: accrescere le competenze genitoriali su alcuni determinati della salute dei bambini**". Detto corso è di quadrante: ASL AL e ASL AT, PROMOSSO DAL COORDINATORE PLP ASL AL. Il corso, con inizio alle ore 9 sino alle 13.00, è stato accreditato n. 4 crediti ECM, causa: mancanza del numero minimo di partecipanti. Detto corso sarà riproposto nel 2026.

Attori coinvolti

Interni all'ASL: GdL locale PP3 e Rete WHP locale, Referenti di Programmi specifici PLP ASL AL, SSA Comunicazione ASL AL, Ufficio Formazione Aziendale, DiPSa, Servizio Medico Competente, Direttori di Dipartimento

Esterni all'ASL: ASL To3, Città di Torino e ASL To4, Gruppo di Coordinamento Regionale PP3, DORS, MMG/PLS, ETS, Associazioni afferenti il territorio ASL AL e CSVAA.

Indicatori di programma

Non sono previsti indicatori di programma.

Obiettivo e indicatore di processo

Obiettivo di processo	Indicatore di processo	Valore atteso locale 2025	Valore osservato al 31/12/2025	Motivazione eventuale scostamento
Revisionare i contenuti dei corsi FAD WHP avanzati sui temi specifici di salute	Presenza aggiornamento corsi FAD WHP avanzati sui temi specifici di salute	Partecipazione dei rappresentanti locali della Comunità di pratica regionale WHP alla revisione dei corsi FAD WHP avanzati sui temi specifici di salute	Partecipazione di n. 1 rappresentante locale della Comunità di pratica regionale WHP alla revisione del Corso FAD avanzato: "promozione del benessere personale e sociale"	

Altre attività di iniziativa locale

In occasione della **Settimana Europea per la Salute e la Sicurezza sul Lavoro 2025 (20-24 ottobre)**, l'ASL AL ha posto sotto i riflettori la sicurezza in **agricoltura**, tema di quest'anno: "**Lavoro sano e sicuro nell'era digitale**".

Il **Servizio Prevenzione Sicurezza Ambienti di Lavoro (S.C. S.Pre.S.A.L.)** ha organizzato due eventi territoriali dedicati al Piano Mirato di Prevenzione in Agricoltura per la provincia di Alessandria, offrendo occasioni di confronto, formazione e aggiornamento per imprese e cittadini.

Evento Serale – Confronto e Approfondimento Normativo

Un incontro aperto a tutti per inquadrare le iniziative e gli aspetti tecnico-normativi della sicurezza in agricoltura.
Data e Orario: Lunedì 20 ottobre 2025, dalle 20.00 alle 22.30

Luogo: Ovada, Salone Padre Giancarlo, Chiesa dei Cappuccini, Via Cairoli

Programma:

20.00: Le iniziative Regionali e dell'ASL AL per la sicurezza in agricoltura (Piani Mirati 2020-2025 e "Scheda Sopralluogo Aziende Agricole")

21.00: Confronto con le imprese e Associazioni di Categoria

21.15: Approfondimenti tecnico-normativi (documentazione aziendale, formazione, sorveglianza sanitaria, vendita/noleggio attrezzature)

22.30: Dibattito finale

Partecipazione gratuita e aperta a tutta la popolazione.

Evento Diurno – Giornata dimostrativa "Sicuramente in Campo"

Riservato alle ditte agricole della provincia di Alessandria, per dimostrazioni pratiche e valutazioni guidate delle attrezzature.

Data e Orario: Martedì 22 ottobre 2025, dalle 9.00 alle 17.30

Luogo: Azienda agricola Cascina Merlanetta di Cermelli Daniele, Casal Cermelli (AL) – Via Ovada n.42

Programma:

10.30: Dimostrazione su trattori gommati e cingolati, fresatrice, trinciatrice, spandiconcime, alberi cardanici, prodotti fitosanitari

13.00: Pranzo di lavoro offerto ai partecipanti

14.00: Approfondimento tecnico-normativo e confronto con le Associazioni di Categoria

Iscrizione gratuita

Diffusione del seguente materiale:

- istantanea La Rete WHP Regione Piemonte che descrive le modalità di adesione, i vantaggi e le principali azioni che devono mettere in atto le aziende aderenti
- Decalogo dell'azienda che promuove salute prodotto dall'Agenzia di salute pubblica della Catalogna, uno strumento di informazione e sensibilizzazione che riassume principi e azioni che devono guidare le aziende nel promuovere la salute dei lavoratori e della comunità di cui fanno parte (traduzione del Decalogo a cura di DORS)

Partner dell'iniziativa: Coldiretti Alessandria, CIA Agricoltori Italiani Alessandria, Confagricoltura Alessandria.

Contribuito alla predisposizione della locandina eventi sul territorio piemontese: **“settimana europea della sicurezza sul lavoro: tutela della salute e sicurezza sul lavoro in Regione Piemonte. Rassegna delle iniziative promosse dalle ASL”**. Link:

<https://www.regione.piemonte.it/web/temi/sanita/sicurezza-sul-lavoro/settimana-europea-della-sicurezza-sul-lavoro-2025>

Link:

<https://www.aslal.it/lavoro-sano-e-sicuro-nellera-digitale-doppio-appuntamento-sicuramente-in-campo-2025>

<https://www.aslal.it/sicuramente-in-campo---proteggi-la-tua-azienda>

<https://www.regione.piemonte.it/web/temi/sanita/sicurezza-sul-lavoro/settimana-europea-della-sicurezza-sul-lavoro-2025>

<https://www.regione.piemonte.it/web/temi/sanita/sicurezza-sul-lavoro>

Il Referente Coordinamento PLP ASL AL, in occasione della Settimana Europea per la Salute e la Sicurezza sul Lavoro 2025 (20-24 ottobre), in data 20.10.2025, ha inviato a tutte le Ditte aderenti alla rete: “Pillole” ...”per stare in sicurezza”. In occasione della Settimana Europea per la Salute e la Sicurezza sul Lavoro 2025 (20-24 ottobre 2025), l'ASL AL mette sotto i riflettori la sicurezza: “Lavoro sano e sicuro nell'era digitale”.

La Regione Piemonte, con la preziosa collaborazione degli Operatori afferenti le Aziende Sanitarie Locali, si impegna nella prevenzione degli infortuni sul lavoro e delle malattie professionali nei settori più a rischio. Sono stati individuati 5 ambiti di rischio attraverso la condivisione con le parti sociali e datoriali, per i quali sono stati definiti specifici **Piani Mirati di Prevenzione (PMP)**.

I PMP sono **modelli partecipati di assistenza e supporto alle imprese nella prevenzione dei rischi** per la salute e la sicurezza sul lavoro in cui sono coinvolte le diverse figure del sistema aziendale della prevenzione.

I PMP hanno l'obiettivo di **raggiungere in particolare i lavoratori socialmente più svantaggiati**, in genere occupati in **microimprese** e in **mansioni** che comportano **maggiore esposizione** a rischi per la salute e sicurezza.

L'attuazione sul territorio di Piani Mirati di Prevenzione è uno degli obiettivi del Piano Nazionale di Prevenzione 2020-2025, declinato a livello regionale nel Piano Regionale di Prevenzione 2020-2025, in particolare nei Programmi 6, 7, 8.

Per favorire la partecipazione e l'attuazione delle buone pratiche previste dal PMP anche da parte delle aziende con meno di 10 dipendenti sono state previste specifiche azioni di sostegno, tra cui:

- il coinvolgimento attivo delle associazioni di categoria dei datori di lavoro, OOSS ed Enti paritetici;
- l'organizzazione di seminari e corsi di formazione da parte degli SPRESAL per i rappresentanti delle microaziende.

I PMP sono previsti nei seguenti ambiti:

Agricoltura

Edilizia: rischio caduta dall'alto

Rischio cancerogeno professionale nelle attività di saldatura

Rischio patologie professionali dell'apparato muscolo-scheletrico nel settore della logistica

Rischio stress correlato al lavoro: aggressioni verso gli operatori sanitari

Link: <https://www.regione.piemonte.it/web/temi/sanita/sicurezza-sul-lavoro/piani-mirati-prevenzione-0>

Inoltre, per chi fosse interessato Il **Servizio Prevenzione Sicurezza Ambienti di Lavoro (S.C. S.Pre.S.A.L.)** organizza due eventi territoriali dedicati al Piano Mirato di Prevenzione **in Agricoltura** per la provincia di Alessandria, offrendo occasioni di confronto, formazione e aggiornamento per imprese e cittadini.

<https://www.aslal.it/lavoro-sano-e-sicuro-nellera-digitale-doppio-appuntamento-sicuramente-in-campo-2025>

Prossimo contatto re-invio **FAD** su tematiche specifiche di interesse, e rammento disponibilità della collega precipua aziendale (indicando n. cell aziendale, orari e giorni) supportando le Aziende aderenti alla rete.

(Codice Pro.Sa. 6317)

Save the date (Giornate di sensibilizzazione su temi specifici (Codice Pro.Sa. 4787)

La Regione Piemonte - Direzione Sanità, Settore Prevenzione, sanità pubblica, veterinaria e sicurezza alimentare Settore Comunicazione Istituzionale, ufficio stampa, relazioni esterne e URP, nel 2024, ha realizzato un poster come adattamento all'opuscolo "**il baracchino perfetto: la salute a portata di pranzo**", che contiene spunti per comporre un piatto sano, leggero ed equilibrato per la pausa pranzo sul luogo di lavoro. Detto strumento (pervenuto in sede in data 10/09/2024), è **stato utilizzato - in continuum per tutto il 2025 -dal Referente del PP3 aziendale e dai componenti del gruppo di lavoro WHP aziendale, in accompagnamento a iniziative di comunicazione, inviandolo alle Aziende aderenti alla rete WHP Aziendale, affisso in tutte le bacheche delle Sedi ASL AL** (n. 22 poster affissi) e negli spazi individuati dalle varie sedi (soprattutto sedi secondarie senza mensa aziendale) dedicati al consumo del pasto portato da casa. Dette stampe sono state riprodotte e consegnate anche ai Referenti dei PL 12 e PL 13.

<https://www.regione.piemonte.it/web/temi/sanita/baracchino-perfetto-salute-portata-pranzo>

<https://www.regione.piemonte.it/web/temi/sanita/veterinaria-salute-alimentare/alimentazione-salute>

In occasione della **Giornata Mondiale senza tabacco** (31 maggio) su "infodipendenti@aslal.it" è stato divulgato: "foglio informativo" preparato dalla S.S. Promozione della Salute e Medicina di Iniziativa, riportante i vantaggi dello smettere di fumare e due test sulla dipendenza da nicotina e sulla probabilità di successo dello smettere di fumare;

Report sull'abitudine al fumo nella ASL AL: dati della Sorveglianza PASSI 2023-2024;

Articolo di sensibilizzazione per la giornata in oggetto, predisposto dal Dipartimento Patologia delle Dipendenze ASL AL:

<https://www.aslal.it/giornata-mondiale-senza-tabacco-31-maggio-2025>

[https://www.aslal.it/allegati/Bacheca%20Aziendale/scheda%20fumo%202025%20\(1\).pdf](https://www.aslal.it/allegati/Bacheca%20Aziendale/scheda%20fumo%202025%20(1).pdf)

[https://www.aslal.it/allegati/Bacheca%20Aziendale/scheda%20fumo%202025%20\(1\).pdf](https://www.aslal.it/allegati/Bacheca%20Aziendale/scheda%20fumo%202025%20(1).pdf)

Save the date (Giornate di sensibilizzazione su temi specifici (Codice Pro.Sa. 4787)

Settimana europea della Mobilità 2025: “mobilità per tutti”. Dal 16-22 SETTEMBRE 2025. Dati della Sorveglianza PASSI ASL AL (Codice Pro.Sa. 6468)

<https://www.aslal.it/settimana-europea-della-mobilita-2025-mobilita-per-tutti>

Il tema dell'edizione 2025 è “**Mobilità per tutti**”, con l'obiettivo di garantire a ciascuno – indipendentemente da reddito, posizione geografica, genere o abilità – l'accesso a trasporti sicuri, inclusivi e a zero emissioni. Ciò significa promuovere servizi pubblici efficienti e l'uso di mezzi alternativi all'auto privata, come camminare e andare in bicicletta. **Secondo i dati della sorveglianza PASSI 2023-2024:** in Piemonte il 57% della popolazione adulta (18-69 anni) pratica mobilità attiva (spostamenti a piedi o in bici), nella provincia di Alessandria la percentuale scende al 47%, con una media settimanale di 166 minuti in bici e 169 a piedi. Questi comportamenti non solo riducono l'inquinamento e il traffico urbano, ma aiutano a raggiungere i livelli minimi di attività fisica raccomandati dall'OMS per la salute, pari ad almeno 150 minuti a settimana. La Settimana Europea della Mobilità è dunque l'occasione per riflettere sui nostri stili di vita, incentivare scelte sostenibili e costruire insieme città più vivibili.

Per approfondire:

<https://www.regione.piemonte.it/web/temi/sanita/settimana-europea-della-mobilita-16-22-settembre>

<https://fiabitalia.it/eventi/settimana-europea-mobilita-sostenibile-sem-2025>

<https://www.mase.gov.it/portale/settimana-europea-della-mobilit%C3%A0-2025>

<https://mobilityweek.eu/the-campaign/>

<https://www.fiabmonferrato.it/blog-detail/post/272625/monferradventures>

Su infodipendenti@aslal.it nel corso del 2025, viene comunicato a tutti i dipendenti ASL AL la possibilità di partecipare ad **incontri informativi su benessere organizzativo**. Al fine di far conoscere a tutti i dipendenti interessati gli organismi, le figure, gli strumenti ed i servizi presenti in Azienda attivi sui temi del benessere organizzativo e sulla prevenzione e tutela di situazioni di violenza, mobbing, disagio: **Comitato Unico di Garanzia, Consigliere di Fiducia, Sportello di Ascolto** si promuovono degli incontri informativi presso le sedi territoriali dell'ASL AL rivolti a tutti i dipendenti interessati. Gli incontri, **rivolti a tutto il personale dell'ASL AL** e della durata di circa un'ora in orario di servizio, si sono svolti: presso le sedi dei Presidi ospedalieri o dei Distretti, a seconda delle disponibilità degli spazi. (Codice Pro.Sa. 6317)

Degno di nota: Diffusione secondo indicazioni regionali del questionario 2025_ Primi 1000 giorni. **Questionario sui determinanti di salute, Regione Piemonte** (dal 19/9/2025) attraverso il Tavolo intersettoriale locale e Servizi Sanitari ASL AL (primo invio con mail 22/9/2025; sollecito 29/10/2025 e 1/12/2025); proposta del questionario in occasione di eventi formativi ASL AL ottobre-novembre 2025. **Formazione del personale: nel 2025** sono stati svolti n. 1 corsi base OMS-UNICEF (20 ore) per la promozione e sostegno allattamento al seno (MARZO 2025); il corso era rivolto a TUTTO il personale operante nel DMI ASL AL con integrazione di figure che possono venire a contatto con mamma bambino durante il percorso di crescita nella fase di allattamento e svezzamento di quest'ultimo come ad esempio: Farmacisti, Logopedisti, Fisioterapisti, Osteopati. La formazione è stata organizzata dai formatori aziendali in collaborazione con IBCLC presente sul territorio (in collaborazione con il personale dell'Azienda Ospedaliera di Alessandria) e sono stati interscambiati i posti con AUO AL e dedicati alcuni posti al **personale del DMI dell'AOU e ASL Asti**. La priorità è stata data al personale di nuova assunzione ed in totale sono stati formati 15 operatori: n° 8 operatori ASL Alessandria e n° 7 operatori ASL Asti. Sono inoltre stati organizzati n. 2 corsi specialistici di una giornata (Dall'anatomia e fisiologia alla valutazione dell'attacco al seno: come affrontare le difficoltà e sostenere la coppia mamma/bambino; Inizi difficili: come favorire l'allattamento al seno). I corsi sono stati rivolti ad operatori che avevano già frequentato il corso base, appartenenti al DMI ASL AL e dedicando posti al personale dell'AOU Alessandria e ASL Asti per un totale n°43 operatori. Il Gruppo aziendale per il sostegno dell'allattamento, formalizzato con deliberazione ASL AL Del. 572 30/6/2023, nel corso del 2025 si è riunito per n° 5 riunioni (4 in presenza e 1 da remoto) (febbraio; aprile; giugno; settembre; dicembre 2025). Implementazione del “Protocollo per gli operatori dei Consulenti e dei Punti nascita per la protezione, promozione e sostegno dell'allattamento al seno” attraverso incontri di formazione rivolti ad operatori DMI: n°9 EDIZIONI – n°107 partecipanti (operatori DMI ASL AL: ginecologi, psicologhe, assistenti sociali, ostetriche, infermiere, infermiere pediatriche, operatori socio sanitari). Partecipazione al percorso formativo **FAD regionale “Accrescere le competenze genitoriali su alcuni determinanti della salute dei bambini”** - edizioni 2025. Le edizioni del FAD (4 edizioni 2025) sono state presentate e diffuse a tutti gli operatori del DMI e anche ai portatori di interesse specifico attraverso la mailing list del Tavolo intersettoriale e riproposte in occasione degli incontri del Tavolo intersettoriale

(verbali), attraverso la mailing list del Tavolo intersettoriale e attraverso canali di comunicazione aziendali. Adesione alle proposte formative (Edizioni 2025): 42 iscrizioni (29 formati pari al 69%)

Da porre in evidenza:

Screening gratuito per il tumore dei polmoni: al via lo studio SAFE nel Distretto di Casale Monferrato

In avvio lo studio **SAFE**, un progetto pilota di screening per la diagnosi precoce del tumore dei polmoni, rivolto ai cittadini residenti nei 48 comuni del Sito di Interesse Nazionale (SIN) del territorio casalese. L'iniziativa, inserita nel più ampio **progetto SINTESI**, rappresenta un passo importante nella prevenzione oncologica per una popolazione esposta a fumo di tabacco e fibre di amianto.

Il programma offre gratuitamente tomografie computerizzate a bassa dose (LDCT), uno strumento diagnostico in grado di individuare eventuali lesioni in fase iniziale, e percorsi di supporto per la cessazione dal fumo. I destinatari dello screening sono le persone tra i 55 e gli 80 anni, fumatori o ex fumatori, residenti per almeno 10 anni in un raggio di 5 km dall'ex stabilimento Eternit (entro il 1995) o residenti per almeno 1 anno in edifici/aree con interventi di bonifica, indipendentemente dalla distanza dall'ex stabilimento e dal periodo.

<https://www.aslal.it/screening-gratuito-tumore-polmoni-al-via-lo-studio-safe-nel-distretto-di-casale-monferrato>

3.3 Sviluppare e promuovere la Rete WHP Piemonte tra le piccole e micro imprese

Rendicontazione delle attività realizzate nel 2025 a livello locale

1) **Realizzazione di un intervento/progetto - azione equity-oriented - per le piccole/micro aziende, co-progettato con lo stakeholder di riferimento del comparto individuato secondo quanto previsto dal Modello organizzativo della Rete WHP Regione Piemonte (Indicatore di programma PP03 OT04 IT04).**

- **comparto individuato:** edilizia
- **stakeholder/s di riferimento:** Interno SPRESAL Esterno Confedilizia
- **finalità dell'intervento/progetto:** obiettivo prioritario è promuovere cambiamenti organizzativi dei luoghi di lavoro al fine di renderli ambienti favorevoli alla adozione consapevole ed alla diffusione di stili di vita salutari, concorrendo alla prevenzione delle malattie croniche
- **destinatari:** datori di lavoro, Medico Competente, RSPP, RLS/RLST, Lavoratori
- **azioni realizzate nell'anno**

Viste la difficoltà nell'individuare lo stakeholder esterno nel 2024 ed in continuum nel 2025, è stata coinvolta la SC SPRESAL e congiuntamente si sono tenuti incontri/contatti di confronto sia con Confindustria sia con Confedilizia. Quindi a fine anno sia del 2024, sia del 2025 è stata inviata la proposta di adesione alla rete alle **aziende edili** del territorio fornite dalla SC SPRESAL dell'ASL AL, effettuando anche un contatto telefonico per facilitare la conoscenza della proposta.

Pertanto nell'anno **2024** hanno aderito **5 imprese edili** di cui una di piccole dimensioni e quattro micro.

Nel 2025, è stato mantenuto lo stesso dato riferito per il 2024.

Le imprese aderenti sono state supportate nell'analisi dei bisogni e nell'attivazione di quanto previsto dal modello organizzativo, fornendo i relativi materiali informativi e supporto telefonico/email ove necessario.

Attività svolta per i PMP (PP 6_azione 6.1)

- **comparto individuato:** edilizia

- ✓ Monitoraggio di n. 10 cantieri in cui operano imprese che non hanno aderito al PMP Edilizia pari al 5% dei cantieri assegnati nel piano di vigilanza e di 12 cantieri in cui operano imprese che hanno aderito pari al 6,3% del valore dei cantieri in cui operano imprese non aderenti.
- ✓ Verificata l'applicazione delle buone pratiche sulla sorveglianza sanitaria nell'ambito dell'attività di vigilanza dei PMP in 12 imprese per il PMP Edilizia, in 4 imprese per il PMP Agricoltura e in 5 imprese per il PMP Rischio cancerogeno professionale.

(PP 6_azione 6.4)

- ✓ Sono stati effettuati interventi di vigilanza congiunti con altri Enti nei settori dell'edilizia e dell'agricoltura. In edilizia la percentuale di aziende vigilate integralmente è stata di circa 13% dei cantieri assegnati e in agricoltura di circa del 13,5%.

(PP 6_azione 6.5)

- ✓ Monitoraggio di n. 10 cantieri in cui operano imprese che non hanno aderito al PMP Edilizia pari al 5% dei cantieri assegnati nel piano di vigilanza e di 12 cantieri in cui operano imprese che hanno aderito pari al 6,3% del valore dei cantieri in cui operano imprese non aderenti.
- ✓ Verificata l'applicazione delle buone pratiche sulla sorveglianza sanitaria nell'ambito dell'attività di vigilanza dei PMP in 12 imprese per il PMP Edilizia, in 4 imprese per il PMP Agricoltura e in 5 imprese per il PMP Rischio cancerogeno professionale.

(PP 7_azione 7.3)

- I dati di attività riguardanti la vigilanza in edilizia sono stati inseriti nell'applicativo regionale Spresalweb anche al fine di fornire la reportistica richiesta dalle schede di attività nazionale e regionale.

(PP 7_azione 7.4)

Verificata l'applicazione delle buone pratiche sulla sorveglianza sanitaria in

- n. 12 imprese all'interno di 13 cantieri per il PMP Edilizia.

(PP 7_azione 7.6)

- ✓ 3 operatori SPRESAL hanno partecipato all'iniziativa formativa regionale del 30 ottobre 2025 nell'ambito del PMP Edilizia.
- ✓ Monitoraggio di n. 10 cantieri in cui operano imprese che non hanno aderito al PMP Edilizia pari al 5% dei cantieri assegnati nel piano di vigilanza e di 12 cantieri in cui operano imprese che hanno aderito pari al 6,3% del valore dei cantieri in cui operano imprese non aderenti.

- **risultati raggiunti nell'anno 2025 (criticità e opportunità):** la difficoltà principale nell'attuazione di quanto previsto è legata alla mancaza di personale dedicato e alla necessità di individuare uno stakeholder/s per coinvolgere e supportare le imprese. L'inserimento della SC SPRESAL, anche con operatori a supporto, ha favorito il percorso avviato negli anni precedenti. Evidenziando che, le risorse a disposizione al fine di promuovere la Rete WHP tra le piccole e micro imprese, nel corso del 2025 sono state scarsissime: mancanza di personale DEDICATO, comunicato più volte nel corso dell'anno (2025) sia alla Direzione ASL AL, sia a Regione. Integrazione di personale (espletamento concorso per personale amministrativo a tempo determinato in data 22/12/2025) in attesa di presa servizio dello stesso. TPALL solo ed esclusivamente su richiesta a S.C. SPRESAL ASL AL.

diffusione delle informazioni riguardanti la Rete:

tramite PIATTAFORME:

<https://www.medmood.it/>

Realizzazione di interventi - azioni equity-oriented - per le piccole/micro aziende, co-progettato con lo stakeholder di riferimento del comparto individuato secondo quanto previsto dal Modello organizzativo della Rete WHP Regione Piemonte

ASL AL: pone accento su due eventi a livello locale: uno indirizzato a comparto agricoltura, che ha visto la partecipazione di n. 46 Aziende: all'evento diurno – **Giornata dimostrativa “Sicuramente in Campo”** Riservato alle ditte agricole della provincia di Alessandria, per dimostrazioni pratiche e valutazioni guidate delle attrezzature. **Data e Orario:** martedì 22 ottobre 2025, dalle 9.00 alle 17.30

Luogo: Azienda agricola Cascina Merlanetta di Cermelli Daniele, Casal Cermelli (AL) – Via Ovada n.42

E la partecipazione di alcune Aziende agricole all'evento serale – Confronto e Approfondimento Normativo

Un incontro aperto a tutti per inquadrare le iniziative e gli aspetti tecnico-normativi della sicurezza in agricoltura.

Data e Orario: Lunedì 20 ottobre 2025, dalle 20.00 alle 22.30

Luogo: Ovada, Salone Padre Giancarlo, Chiesa dei Cappuccini, Via Cairoli.

Azione: email del Coordinatore PLP ASL AL/Referente WHP Aziendale, nel corso della settimana Europea per la salute e sicurezza sul lavoro (dal 20 al 24 ottobre 2025) a la rete, rif ai PMP (e specificatamente Edilizia: rischio caduta dall'alto) e materiale specifico, oltre a comunicare la disponibilità di collega precipua a supporto loro per quanto concerne adesione a FAD, ed altre informazioni utili.

Altro evento: dedicato alle Aziende Edili e non solo, intervento serale **“La qualità della vita come valore etico ed economico. Primi passi di una Comunità di Pratica, con focus la qualità della vita”** Ovada (23.04.2025) ore 19.30 -23.00 Crediti ECM 9 (cod corso 51277)

(tre eventi dedicati ed una azione)

Specificatamente:

Interventi aziendali “messi in campo” nel corso della settimana Europea per la salute e sicurezza sul lavoro (dal 20 al 24 ottobre 2025). Tema di quest'anno: **“Lavoro sano e sicuro nell'era digitale”**, incentrato sul modo in cui la tecnologia sta **ridisegnando i rischi e il benessere sul lavoro.**

Eventi locali, organizzati per questa occasione e nell'ambito del Piano Mirato di Prevenzione in Agricoltura della Regione Piemonte:

Evento locale ad Ovada - evento serale (confronto e apprendimento normativo)

Location: OVADA (AL) - Salone Padre Giancarlo, Chiesa dei Cappuccini, Via Cairoli - in data **20 ottobre 2025 (Ore 20:00 - 22:30)**

Un incontro aperto a tutti per inquadrare le iniziative e gli aspetti tecnico-normativi della sicurezza in agricoltura, ma non solo.

Link:

<https://www.aslal.it/lavoro-sano-e-sicuro-nellera-digitale-doppio-appuntamento-sicuramente-in-campo-2025>

<https://www.aslal.it/sicuramente-in-campo---proteggi-la-tua-azienda>

(Cod prosa 6317)

Intervento “**La qualità della vita come valore etico ed economico. Primi passi di una Comunità di Pratica, con focus la qualità della vita**” Ovada (23.04.2025) ore 19.30 -23.00 Crediti ECM 9 (cod corso 51277)

Evento aperto alla Cittadinanza, **invito particolare alle Aziende afferenti Rete WHP locale, le Associazioni di Categoria e di Volontariato**, oltre ovviamente a operatori sanitari interessati.

La qualità della vita non è solo un concetto astratto ma rappresenta un valore sociale ed economico. L’iniziativa pubblica proposta all’interno del salone “Padre Giancarlo” di via Cairoli ha svelato l’ambizione della città di accreditarsi nelle vesti di “Comunità di pratica”, gruppo di lavoro ampliato che pone la sua attenzione in un ambito specifico. In questo caso il concetto di salute, non visto tanto come assenza di malattia, ma come combinato disposto di **prevenzione, corretti stili di vita e creazione di un contesto sociale che favorisce integrazione, tolleranza e attenzione alle fasce più a rischio marginalizzazione della popolazione cittadina.**

Attori coinvolti a detto evento: Assessore alla Sanità Regione Piemonte, Presidente Ordine dei Medici di Alessandria, Presidente del Comitato Etico, Presidente Confindustria di Alessandria, Direttore Alexala, Vicepresidente Confartigianato Alessandria, Presidente Confcooperative Alessandria, Presidente e Direttore CCS dell’Ovadese

“La qualità della vita come valore etico ed economico: primi passi di **una comunità di pratica** con focus la qualità della vita” il titolo della serata che ha fornito lo spunto per la discussione. Chiamati a dare la loro visione “attori” dello scenario politico e amministrativo, **rappresentanti del tessuto economico e delle aziende, esponenti del terzo settore. Il tema è quello di una stretta correlazione** tra una rete sociale forte e servizi sanitari efficienti che collaborino alla reintroduzione di soggetti che in conseguenza di una patologia hanno perso il lavoro e, terminata la fase dedicata alle terapie necessarie, devono essere reintegrati.

Attori coinvolti

- interni all’ASL: GdL locale PP3 e Rete WHP locale, Referenti di Programmi specifici PLP ASL AL, Direttore SPRESAL e TPALL Spresal, Operatori afferenti: SISP e SER.D.
- esterni all’ASL: Gruppo di Coordinamento Regionale PP3, MC aziendali, Aziende specifiche afferenti il territorio ASL AL, Fondazione CIGNO Onlus di Ovada, CSVAA, portatori di interesse precipuo. Aziende afferenti Rete WHP locale, le Associazioni di Categoria e di Volontariato, oltre ovviamente a operatori sanitari interessati aziendali e non, Assessore alla Sanità Regione Piemonte, Presidente Ordine dei Medici di Alessandria, Presidente del Comitato Etico, Presidente Confindustria di Alessandria, Direttore Alexala, Vicepresidente Confartigianato Alessandria, Presidente Confcooperative Alessandria, Presidente e Direttore CCS dell’Ovadese

Indicatore di programma

Nome indicatore	Valore atteso locale 2025	Valore osservato al 31/12/2025	Motivazione eventuale scostamento
PP03_OT04_IT04 Lenti di equità Modello di rete WHP Piemonte e relativo catalogo BP: sezione piccole/microimprese e sua sperimentazione	Monitoraggio e valutazione della sperimentazione dell’intervento/progetto, nelle modalità concordate, a cura di ogni Gruppo ASL WHP e, se del caso, sua rimodulazione	Progetto/intervento realizzato nel comparto agricoltura a favore di n. 46 Aziende partecipanti all’evento e per le edili n. 5 (Aziende afferenti la Rete WHP Aziendale)	

3.4 Promuoviamo la cultura della salute e la sicurezza negli ambienti di lavoro

Rendicontazione delle attività realizzate nel 2025 a livello locale

1) Realizzazione di interventi di marketing sociale per lavoratori, famiglie, datori, associazioni (Indicatore di programma PP03 OT03 IT03).

NIEBP - Network Italiano Evidence Based Prevention. Sebbene il NIEBP si concentri sulla **valutazione scientifica** (evidence-based) piuttosto che sul marketing commerciale, l'approccio del "marketing sociale" è intrinseco alla sua missione di promuovere interventi che cambino comportamenti e abitudini della popolazione (es. fumo, sedentarietà, alimentazione). Il Referente Coordinamento PLP Aziendale, nel corso del 2025, ha **provveduto a comunicare ai colleghi, portatori di interesse specifico, pubblicazioni precipue, sensibilizzandoli alla lettura della specifica area tematica:**

<https://www.dors.it/articoli/?e-filter-8939d5c-category=sicurezza-lavoro>

In occasione della **Settimana Europea per la Salute e la Sicurezza sul Lavoro 2025 (20-24 ottobre)**, l'ASL AL ha posto sotto i riflettori la sicurezza in **agricoltura**, tema di quest'anno: **"Lavoro sano e sicuro nell'era digitale"**.

Il **Servizio Prevenzione Sicurezza Ambienti di Lavoro (S.C. S.Pre.S.A.L.)** ha organizzato due eventi territoriali dedicati al Piano Mirato di Prevenzione in Agricoltura per la provincia di Alessandria, offrendo occasioni di confronto, formazione e aggiornamento per imprese e cittadini.

Evento Serale – Confronto e Approfondimento Normativo

Un incontro aperto a tutti per inquadrare le iniziative e gli aspetti tecnico-normativi della sicurezza in agricoltura.

Data e Orario: Lunedì 20 ottobre 2025, dalle 20.00 alle 22.30

Luogo: Ovada, Salone Padre Giancarlo, Chiesa dei Cappuccini, Via Cairoli

Programma:

20.00: Le iniziative Regionali e dell'ASL AL per la sicurezza in agricoltura (Piani Mirati 2020-2025 e "Scheda Sopralluogo Aziende Agricole")

21.00: Confronto con le imprese e Associazioni di Categoria

21.15: Approfondimenti tecnico-normativi (documentazione aziendale, formazione, sorveglianza sanitaria, vendita/noleggio attrezzature)

22.30: Dibattito finale

Partecipazione gratuita e aperta a tutta la popolazione.

Evento Diurno – Giornata dimostrativa "Sicuramente in Campo"

Riservato alle ditte agricole della provincia di Alessandria, per dimostrazioni pratiche e valutazioni guidate delle attrezzature.

Data e Orario: Martedì 22 ottobre 2025, dalle 9.00 alle 17.30

Luogo: Azienda agricola Cascina Merlanetta di Cermelli Daniele, Casal Cermelli (AL) – Via Ovada n.42

Programma:

10.30: Dimostrazione su trattori gommati e cingolati, fresatrice, trinciatrice, spandiconcime, alberi cardanici, prodotti fitosanitari

13.00: Pranzo di lavoro offerto ai partecipanti

14.00: Approfondimento tecnico-normativo e confronto con le Associazioni di Categoria

Iscrizione gratuita

Diffusione del seguente materiale:

- istantanea La Rete WHP Regione Piemonte che descrive le modalità di adesione, i vantaggi e le principali azioni che devono mettere in atto le aziende aderenti
- Decalogo dell'azienda che promuove salute prodotto dall'Agenzia di salute pubblica della Catalogna, uno strumento di informazione e sensibilizzazione che riassume principi e azioni che devono guidare le aziende nel promuovere la salute dei lavoratori e della comunità di cui fanno parte (traduzione del Decalogo a cura di DORS)

Partner dell'iniziativa: Coldiretti Alessandria, CIA Agricoltori Italiani Alessandria, Confagricoltura Alessandria.

Contribuito alla predisposizione della locandina eventi sul territorio piemontese: **“settimana europea della sicurezza sul lavoro: tutela della salute e sicurezza sul lavoro in Regione Piemonte. Rassegna delle iniziative promosse dalle ASL”**. Link:

<https://www.regione.piemonte.it/web/temi/sanita/sicurezza-sul-lavoro/settimana-europea-della-sicurezza-sul-lavoro-2025>

Link:

<https://www.aslal.it/lavoro-sano-e-sicuro-nellera-digitale-doppio-appuntamento-sicuramente-in-campo-2025>

<https://www.aslal.it/sicuramente-in-campo---proteggi-la-tua-azienda>

<https://www.regione.piemonte.it/web/temi/sanita/sicurezza-sul-lavoro/settimana-europea-della-sicurezza-sul-lavoro-2025>

<https://www.regione.piemonte.it/web/temi/sanita/sicurezza-sul-lavoro>

Il Referente Coordinamento PLP ASL AL, in occasione della Settimana Europea per la Salute e la Sicurezza sul Lavoro 2025 (20-24 ottobre), in data 20.10.2025, ha inviato a tutte le Ditte aderenti alla rete: “Pillole” ...”per stare in sicurezza”. In occasione della Settimana Europea per la Salute e la Sicurezza sul Lavoro 2025 (20-24 ottobre 2025), l'ASL AL mette sotto i riflettori la sicurezza: “Lavoro sano e sicuro nell'era digitale”.

La Regione Piemonte, con la preziosa collaborazione degli Operatori afferenti le Aziende Sanitarie Locali, si impegna nella prevenzione degli infortuni sul lavoro e delle malattie professionali nei settori più a rischio. Sono stati individuati 5 ambiti di rischio attraverso la condivisione con le parti sociali e datoriali, per i quali sono stati definiti specifici **Piani Mirati di Prevenzione (PMP)**.

I PMP sono **modelli partecipati di assistenza e supporto alle imprese nella prevenzione dei rischi** per la salute e la sicurezza sul lavoro in cui sono coinvolte le diverse figure del sistema aziendale della prevenzione.

I PMP hanno l'obiettivo di **raggiungere in particolare i lavoratori socialmente più svantaggiati**, in genere occupati in **microimprese** e in **mansioni** che comportano **maggiore esposizione** a rischi per la salute e sicurezza.

L'attuazione sul territorio di Piani Mirati di Prevenzione è uno degli obiettivi del Piano Nazionale di Prevenzione 2020-2025, declinato a livello regionale nel Piano Regionale di Prevenzione 2020-2025, in particolare nei Programmi 6, 7, 8.

Per favorire la partecipazione e l'attuazione delle buone pratiche previste dal PMP anche da parte delle aziende con meno di 10 dipendenti sono state previste specifiche azioni di sostegno, tra cui:

- il coinvolgimento attivo delle associazioni di categoria dei datori di lavoro, OOSS ed Enti paritetici;
- l'organizzazione di seminari e corsi di formazione da parte degli SPRESAL per i rappresentanti delle microaziende.

I PMP sono previsti nei seguenti ambiti:

Agricoltura

Edilizia: rischio caduta dall'alto

Rischio cancerogeno professionale nelle attività di saldatura

Rischio patologie professionali dell'apparato muscolo-scheletrico nel settore della logistica
Rischio stress correlato al lavoro: aggressioni verso gli operatori sanitari

Link: <https://www.regione.piemonte.it/web/temi/sanita/sicurezza-sul-lavoro/piani-mirati-prevenzione-0>

Inoltre, per chi fosse interessato Il **Servizio Prevenzione Sicurezza Ambienti di Lavoro (S.C. S.Pre.S.A.L.)** organizza due eventi territoriali dedicati al Piano Mirato di Prevenzione **in Agricoltura** per la provincia di Alessandria, offrendo occasioni di confronto, formazione e aggiornamento per imprese e cittadini.

<https://www.aslal.it/lavoro-sano-e-sicuro-nellera-digitale-doppio-appuntamento-sicuramente-in-campo-2025>

Prossimo contatto re-invio **FAD** su tematiche specifiche di interesse, e rammento disponibilità della collega precipua aziendale (indicando n. cell aziendale, orari e giorni) supportando le Aziende aderenti alla rete.

luoghi di lavoro che promuovono salute: WHP ASL AL (Codice Pro.Sa. 6317)

Save the date (Giornate di sensibilizzazione su temi specifici (Codice Pro.Sa.4787)

Si evidenziano i seguenti **incontri/convegni su territorio ASL AL:**

Serata della “SCUOLA ITALIANA DEL CITTADINO RESPONSABILE” ad Ovada. Mercoledì **23 aprile (h 19.30-23.00)** presso il Salone Padre Giancarlo, Piazza Frati Cappuccini n. 9, per parlare di: “**qualità della vita come valore etico ed economico - primi passi per una Comunità di Pratica con focus: la qualità della vita**”. **Sala gremita, n. 130 partecipanti.** Nella serata dedicata alla COMUNITÀ DI PRATICA il dott. Francesco Marchitelli, Direttore Generale di ASLAL, *ha ricevuto dalle mani dell' Assessore Riboldi il prestigioso riconoscimento regionale di LUOGO DI LAVORO che PROMUOVE LA SALUTE.*

Il Direttore Generale, visibilmente commosso, ha sottolineato l'importanza di una COMUNITÀ di PRATICA basata sui valori della sanità pubblica e il ruolo dei Cittadini responsabili e delle Aziende del territorio nel realizzarla. Il suo intervento ha rappresentato l'ufficializzazione del ruolo pro attivo che ASLAL assumerà nel creare una rete di Imprese impegnate nella promozione della salute. Il dott. Antonello Santoro, **Presidente dell'Ordine dei Medici della Provincia di Alessandria**, ha portato non solo il suo saluto istituzionale, ma ribadito l'impegno dell' Ordine ai fini di garantire l'accesso ai servizi a tutti i cittadini. Ha tuttavia lanciato un alert: non sempre tutte le richieste di esami diagnostici e visite sono appropriate e soprattutto utili a rispondere ai veri problemi di salute delle persone! Lavorare in modo condiviso su appropriatezza è cruciale per rendere il sistema sostenibile e solidale. Il prof. ROBERTO LUSARDI, sociologo e ricercatore dell'Università di Bergamo, in videoconferenza, ha descritto le caratteristiche alla base della nascita di una COMUNITÀ DI PRATICA, prendendo lo spunto dall'esperienza della pandemia COVID 19. Il Professore stesso, si è recato personalmente ad Ovada con altri due Colleghi Universitari dell'Università di Trento e dell'Università Politecnica delle Marche per implementare un progetto di ricerca **finalizzata ad analizzare le aggregazioni spontanee di professionisti nella gestione del covid con cure domiciliari precoci.** Il Distretto di Acqui Ovada è stato oggetto di studio per COVI A CASA. Una COMUNITÀ DI PRATICA si basa essenzialmente su 3 pilastri:

- 1) un motivo di unione, spesso con risvolti disastrosi (allora la pandemia, ora la sostenibilità del SSN);
- 2) dei legami di territorio;
- 3) strumenti formali e informali di condivisione che garantiscano **CONTINUITÀ AL PROGETTO.**

Il dott.Paolo Tofanini, già Presidente di **Comitato Etico** e plurimi incarichi in passato, di Direzione di Aziende sanitarie e Ospedaliere, ha affrontato il tema del rapporto tra etica e economia. L'Ing.Laura Coppo, **Presidente di Confindustria della Provincia di Alessandria** ha affermato che oggi nessun imprenditore possa prescindere dall'occuparsi della qualità della vita dei propri dipendenti, intesa sia come attenzione ai problemi personali che in termini di interventi di welfare aziendale. Confindustria ha avviato molti progetti anche di formazione per i propri Associati anche su temi come la qualità dell'alimentazione (con Carlin Petrini che del sostegno a SSN (con Nino Cartabellotta, Presidente di Fondazione GIMBE). Giorgio Lottero ha portato il contributo di **CONFARTIGIANATO ALESSANDRIA.** Un contributo appassionato e visionario basato sul senso di realtà ("noi imprenditori siamo abituati a gestire il rischio e l'imprevisto: non sappiamo chi domani non ci pagherà o chi non si presenterà al lavoro") ma con una chiara e tenace visione solidale e di inclusione (ad esempio degli stranieri). Le Aziende artigiane dell'ovadese tutte insieme (sono 845) costituiscono un gruppo di oltre 2000 lavoratori e contribuiscono al benessere sul territorio. CONFARTIGIANATO sostiene i propri associati con buoni per asilo nido, borse di studio, supporto assistenziale). L'associazione è pronta a un progetto di COMUNITÀ DI PRATICA per rilanciare la qualità della vita su tutto il territorio. Il dott.Marco

Lanza, **Direttore di ALEXALA**, ha affrontato il tema del Turismo sostenibile e il ruolo che può avere nel rilancio del territorio. La **QUALITÀ DELLA VITA** è alla base dello sviluppo del Turismo lento e sostenibile della Provincia e negli ultimi anni ha attratto una platea sempre più vasta di persone. Luca Marengo ha rappresentato **CONFESERCENTI**. Il gruppo degli esercenti di Ovada da tempo ha scelto di condividere i progetti portati avanti dal terzo settore e dal volontariato in una visione di Comunità. Il piccolo commercio di prossimità è un potente momento di comunicazione e rilancio per un territorio che vuole crescere con l'attenzione ai bisogni delle persone con una vocazione verso la promozione della **QUALITÀ DELLA VITA**. Antonio De Luca ha rappresentato **CONFCOOPERATIVE PIEMONTE SUD**. Il suo intervento è stato polarizzato sul valore e i valori delle cooperative sociali che interpretano sul territorio la sussidiarietà: in Sanità, nel Socio- Assistenziale, nell'accoglienza, reinvestendo gli utili in progetti per la **COMUNITÀ**. Una visione di sinergia e supporto, secondo logiche condivise e spirito di servizio. Una realtà che crea lavoro e opportunità anche per persone in condizioni di svantaggio sociale, in una visione solidale e sostenibile. In Sanità le Cooperative sociali possono apportare energie e flessibilità organizzativa, in questo periodo storico determinanti per garantire i servizi, con una potenziale prospettiva di coprogettazione, come previsto dalla Legge del Terzo settore. **EVENTO APERTO ALLA POPOLAZIONE**. N. 7 crediti ECM **per operatori sanitari!** <https://www.fondazionecigno.org/>. Discussione interattiva con i Medici di Famiglia partecipati.

Con la “**SCUOLA ITALIANA DEL CITTADINO RESPONSABILE**” si apre l’anno 2025 sabato **22 marzo (h 8.30-14.00) a Acqui Terme** presso ex KAIMANO; “**La Salute è: prevenzione, equilibrio e benessere**”. Convegno aperto alla cittadinanza e valido per erogazione crediti ECM, n. 7 (Corso 189-50706) (www.onehealth.comune.acquiterme.al.it), <https://www.fondazionecigno.org/>. In detta data è stata celebrata (seppure in ritardo rispetto il calendario OMS: la Giornata Mondiale contro il cancro (4 febbraio 2025) oltre a campagna di sensibilizzazione sui social aziendali). La [Giornata Mondiale contro il Cancro](#) (World Cancer Day) si celebra il **4 febbraio** di ogni anno, promossa dalla UICC e sostenuta dall'OMS per sensibilizzare su prevenzione, diagnosi precoce e cure. La campagna triennale 2025-2027 "United by Unique" (Uniti dall'Unicità) pone al centro la persona, riconoscendo l'unicità di ogni percorso di cura.

Quindi, sempre con la “**SCUOLA ITALIANA DEL CITTADINO RESPONSABILE**” focus...sulle **DONNE!** Location: Ovada mercoledì **26 marzo (h 19.30-23.00) per parlare di SCREENING!** “**Screening e liste di attesa: aderire per non aspettare**” **EVENTO APERTO ALLA POPOLAZIONE**. N. 7 crediti ECM **per operatori sanitari!** <https://www.fondazionecigno.org/>. Discussione interattiva con i Medici di Famiglia partecipati.

In data 08/03/2025 dalle ore 18.00 alle ore 20.30 Castelletto D’Orba:”Le risposte del Territorio ai bisogni della persona”. A bordo del Camper della Salute, un Senologo ASL AL è disponibile ed a disposizione della cittadinanza per un counselling senologico. A bordo dell’unità mobile sono state anche raccolte le adesioni allo screening mammografico per le donne non ancora inserite nel programma.

Proseguono le serate della “**SCUOLA ITALIANA DEL CITTADINO RESPONSABILE**” ad Ovada. Mercoledì **23 aprile (h 19.30-23.00)** presso il Salone Padre Giancarlo, Piazza Frati Cappuccini n. 9, per parlare di: “**qualità della vita come valore etico ed economico - primi passi per una Comunità di Pratica con focus: la qualità della vita**”. **EVENTO APERTO ALLA POPOLAZIONE**. N. 7 crediti ECM **per operatori sanitari!** <https://www.fondazionecigno.org/>. Discussione interattiva con i Medici di Famiglia partecipati.

Proseguono del precedente evento: Sabato **31 gennaio 2026 (h 08.30-13.30)** presso il Salone Padre Giancarlo, Piazza Frati Cappuccini n. 9, per parlare di: “**qualità della vita, qualità della cura**”. **EVENTO APERTO ALLA POPOLAZIONE**. N. 7 crediti ECM **per operatori sanitari!** <https://www.fondazionecigno.org/>. Discussione interattiva con i Medici di Famiglia partecipati. Una sala gremita fino al termine dei lavori per il CONVEGNO " **QUALITÀ DELLA VITA, QUALITÀ DELLA CURA**" che ha avuto relatori straordinari che hanno catturato l'uditorio composto da medici della Provincia, tra cui molti Medici di famiglia, infermieri, assistenti sociali, educatori, volontari, pazienti. Molte le Autorità che hanno testimoniato il proprio apprezzamento per il Convegno, con interventi istituzionali ma non formali, pregnanti e ricchi di contributi rilevanti di introduzione ai lavori della giornata: l'Assessore alla Sanità del Piemonte, Federico Riboldi, impegnato in altre sede, ha inviato un video in cui ha elogiato il lavoro di rete portato avanti " dalle donne e dagli uomini" della Sanità Piemontese.

<https://www.aslal.it/qualita-della-vita-qualita-della-cura-verso-una-visione-comunitaria-della-salute>

<https://www.aslal.it/ambulatori>

Evento ASL AL, in collaborazione con FAVO: **“30 anni di Oncologia in Ovada, Le scuole di Ovada si raccontano! Prevenzione e qualità della vita. Presentazione alla Comunità del Progetto “Diderot” e del “Progetto della Gentilezza” ASL AL**, presso il Salone di Padre Giancarlo, ad Ovada (ore 20.30-23.00).

A 25 anni dalla prima conferenza nazionale del volontariato in oncologia”, venerdì 18 giugno 2025, presso il Salone di Padre Giancarlo, ad Ovada (ore 14.00-18.00), **“Curare è avere Cura”,** Giornate di riflessione sull’importanza delle Reti Oncologiche. Presenti i protagonisti delle reti oncologiche a livello regionale e nazionale. Accreditato per le professioni sanitarie **n. 9 crediti ECM**.

Evento ASL AL, in collaborazione con FAVO: **“30 anni di Oncologia in Ovada, 25 anni dalla prima conferenza nazionale del volontariato in oncologia”, venerdì 20 giugno 2025**, presso il Salone di Padre Giancarlo, ad Ovada (ore 14.00-18.00), **“Curare è avere Cura”,** Giornate di riflessione sull’importanza delle Reti Oncologiche. Presenti i protagonisti delle reti oncologiche a livello regionale e nazionale. Accreditato per le professioni sanitarie **n. 9 crediti ECM**. CONCLUSIONI del pomeriggio: Assessore Sanità Federico Riboldi.

Evento ASL AL, in collaborazione con FAVO: **“30 anni di Oncologia in Ovada, Convegno delle Associazioni della Rete oncologica Piemonte Liguria e Valle D’Aosta federate FAVO e delle altre reti di Associazioni”, sabato 21 giugno 2025**, presso il Salone di Padre Giancarlo, ad Ovada (ore 09.00-13.00), **“Curare è avere Cura”,** Giornate di riflessione sull’importanza delle Reti Oncologiche. Accreditato per le professioni sanitarie n. 10 crediti ECM. La visione del volontariato oncologico sulle proposte di riforma SSN a 25 aa dalla Prima Conferenza nazionale del Volontariato in oncologia. Nel pomeriggio (per pazienti, cittadinanza, portatori di interesse...) sessione yoga nel Parco di “Villa Gabrieli” in occasione del solstizio d'estate. Concerto di chiusura nel “nostro” HEALING GARDEN Parco di Villa Gabrieli - Ovada.

Tre tappe importanti per la salute nella nostra provincia: **Campagna Screening HCV**. Sono nell’ultimo bimestre 2025, il **Camper della Salute** ha percorso le strade della Provincia di Alessandria per **portare (possiamo dire quasi a domicilio) ai cittadini lo screening gratuito per la prevenzione dell’Epatite C (HCV)**. Abbiamo iniziato con Ovada (sabato 15.11.2025 - ore 08.30-14.00, presso il cortile della **Civica Scuola di Musica Antonio Rebora - Ovada**), poi Alessandria (01/12/2025, ore 08.30-15.00, presso Piazza Marconi) ed infine Casale Monferrato (sabato 13/12/2025, ore 08.30-15.00, presso Piazza Castello, cuore storico e culturale della città) per portare avanti questa importantissima campagna di prevenzione. Grazie all’impegno di tanti professionisti e volontari, sono state raggiunte moltissime persone, sensibilizzate sull’importanza di uno **screening gratuito e semplice** - un test che può davvero fare la differenza nella diagnosi precoce e nella cura, soprattutto perché l’HCV spesso è silente nei primi anni ma curabile se individuato in tempo. Anche dopo questi eventi, la possibilità di effettuare lo screening gratuito promosso da @Regione Piemonte e @ASL AL è sempre disponibile e permette a chi rientra nelle fasce d’età interessate di effettuare il test senza prescrizione e con risultati rapidi, aiutando a interrompere la circolazione del virus e avviare subito eventuali cure.

Link:

<https://www.aslal.it/riparte-la-campagna-di-screening-gratuito-dellepatite-c-hcv-con-sms-e-app-io>

<https://www.aslal.it/screening-epatite-c-hcv>

La Scuola Italiana del Cittadino Responsabile in trasferta a Novi Ligure per parlare di SCREENING! Vi aspettiamo sabato 18 alle 830 presso la BIBLIOTECA COMUNALE di Novi Ligure! **Fondazione Cigno onlus** mette a disposizione le proprie competenze e expertise di PROVIDER ECM accreditato dalla Regione Piemonte per promuovere la formazione indipendente e diffondere la cultura della prevenzione e della qualità della vita!

— con **SCUOLA DEL CITTADINO RESPONSABILE**.

Coltivatori diretti ma anche appassionati e coltivatori occasionali: la sicurezza conta! Vi aspettiamo stasera all’incontro gratuito presso il salone Padre Giancarlo! Tecnici e esperti di ASLAL risponderanno a ogni domanda!

<https://ovadaonline.ilpiccolo.net/.../sicurezza-sul.../>

Il 6 agosto 2020 ci ha lasciati Giorgia Sansone, straordinaria giovane che ha vissuto con grande coraggio e forza una malattia devastante.

Giorgia è stata testimone di vita, intensa, tenace, appassionata.

Sono trascorsi 5 anni, ma Giorgia rivive ogni giorno nei cuori delle persone che l'hanno amata e la sua vita rifiorisce ogni giorno anche nel GIARDINO TERAPEUTICO DI VILLA GABRIELI che, grazie alla sua donazione, abbiamo potuto realizzare!

Giorgia sta aiutando così altri malati a ritrovare se stessi e una buona qualità della vita, oltre la malattia, oltre gli effetti delle cure, oltre le paure e le incertezze ...con il suo sorriso luminoso che ha regalato a tutti coloro che le sono stati vicino.

<https://radiogold.it/.../238712-giorgia-sansone-morta.../>

<https://www.facebook.com/parcovillagabrieliiovada>

Ottobre Rosa 2025:

Per l'Ottobre Rosa 2025, l'ASL AL (Alessandria) aderisce alla campagna di prevenzione contro i tumori femminili, offrendo screening gratuiti per il tumore al seno (mammografia) e all'utero (pap test), con un focus particolare sulle fasce d'età a rischio. Le iniziative includono prestazioni aggiuntive nei centri di screening dell'azienda sanitaria per sensibilizzare la popolazione sulla diagnosi precoce. **Novità 2025:** A partire dal 29 settembre 2025, è attivo un servizio di trasporto dedicato "Move Care" per gli screening di Prevenzione Serena nei presidi di Casale Monferrato, Acqui Terme e Ovada.

La Torre Civica si colora di rosa per la prevenzione del tumore al seno

Mercoledì 1 ottobre 2025 l'iniziativa promossa da ANCI e Fondazione AIRC

Nella serata di mercoledì 1 ottobre 2025, la **Torre Civica di Casale Monferrato** si è illuminata di colore rosa in occasione della campagna "Nastro Rosa" di Fondazione AIRC per la Ricerca. L'iniziativa, realizzata con la collaborazione con AMC, è stata promossa da Fondazione AIRC per la Ricerca e Anci.

<https://alessandria.today/2025/09/30/1-ottobre-2025-la-torre-civica-di-casale-monferrato-si-colora-di-rosa-per-la-prevenzione-del-tumore-al-seno/>

<https://www.aslal.it/ottobre-mese-della-prevenzione-femminile-le-iniziative-dellasl-al>

<https://www.aslal.it/scuola-italiana-del-cittadino-responsabile-gli-screening-oncologici>

Sabato **18 ottobre (h 08.30-12.30)** presso la Biblioteca Comunale, Via Marconi 66, Novi Ligure, si è tenuto il seguente Convegno: **"Scuola italiana del cittadino responsabile: gli screening oncologici come strumento di cura e di risparmio nella gestione economica delle risorse sanitarie". Accreditato per tutte le professioni sanitarie n. 7 crediti ECM.**

<https://www.aslal.it/scuola-italiana-del-cittadino-responsabile-gli-screening-oncologici>

Partecipazione al 14° Meeting dei Disabili – Memorial Giorgio Giacobbe, celebrato sabato **20 settembre 2025**, ore 09.00-13.00, presso il Complesso Polisportivo "Geirino" - Strada Grillano 1, Ovada. Evento che fonde sport e inclusione sociale con iniziative di prevenzione sanitaria gratuita. La cerimonia inaugurale ha visto la partecipazione di figure istituzionali e lionistiche, sottolineando l'importanza di tale iniziativa nel promuovere benessere e solidarietà, come riportato nel [video del 14° Meeting su Facebook](#). Mattinata che ha visto protagonista: la forza dello sport ed i valori dell'inclusione con la possibilità di accedere gratuitamente a importanti controlli di prevenzione. **Sport ed inclusione.** XIV edizione organizzata dal Lions Club Ovada in memoria di Giorgio Giacobbe. Oltre 120 atleti del settore promozionale in gare di atletica leggera. Prevenzione e salute, grazie **alla collaborazione di ASL AL**, Fondazione C.I.G.N.O. Onlus, Banca degli Occhi Lions International e Associazione Nazionale Carabinieri, disponibili controlli gratuiti per tutti:

-**Screening HCV gratuito** effettuato nel Camper della Salute ASL AL;

-**Ecografia epatica e screening glicemici**

-**Controlli oculistici con il furgoncino Lions**

-**Assistenza amministrativa con il Doblò dei Carabinieri**

-**Distribuzione di materiale informativo sugli screening**

Un evento che celebra la memoria, promuove lo sport e porta la prevenzione sanitaria direttamente tra i cittadini.

Link:

<https://www.facebook.com/100065022330519/videos/ci-sono-stati-molti-momenti-significativi-durante-la-cerimonia-inaugurale-del-14/1372079657595885/>

Attori coinvolti

- interni all'ASL: S.C. SPRESAL, Referenti e GdL Aziendale PP1, PP4, PP6, PP7, PP 8, S.C. SISP, SSA COMUNICAZIONE
- esterni all'ASL: Aziende aderenti alla Rete WHP Regione Piemonte, Portatori di interesse specifico, Centro Regionale di Documentazione per la Promozione della Salute (Dors) - Regione Piemonte - ASL TO3 e Comunità di pratica regionale WHP del PP3 Luoghi di lavoro che promuovono salute - Piano di Prevenzione Regione Piemonte 2020-2025, Coldiretti Alessandria, CIA Agricoltori Italiani Alessandria, Confagricoltura Alessandria, Azienda agricola Cascina Merlanetta di Cermelli Daniele, Casal Cermelli (AL) – Via Ovada n.42, Fondazione CIGNO Onlus.

Indicatore di programma

Nome indicatore	Valore atteso locale 2025	Valore osservato al 31/12/2025	Motivazione eventuale scostamento
PP03_OT03_IT03 Iniziative di marketing sociale per lavoratori, famiglie, datori, associazioni Disponibilità e utilizzo di strumenti/materiali per iniziative di marketing sociale	Un intervento di Marketing sociale realizzato, preferibilmente, nella Settimana europea della sicurezza (43 settimana dell'anno)	N. 2 interventi di marketing sociale realizzati https://www.aslal.it/lavoro-sano-e-sicuro-nellera-digitale-doppio-appuntamento-sicuramente-in-campo-2025	

Altre attività di iniziativa locale

Deliberazione del Direttore Generale ASL AL n. 94 del 26/02/2026 ad oggetto: “**COSTITUZIONE DEL COMITATO PER LA SICUREZZA AZIENDALE ASL AL**”, e la predisposizione da parte del Comitato stesso della redazione di un Regolamento Operativo, potendo prevedere la costituzione di gruppi di lavoro per tematiche specifiche, cui possano partecipare ulteriori componenti nella qualità di consulenti.

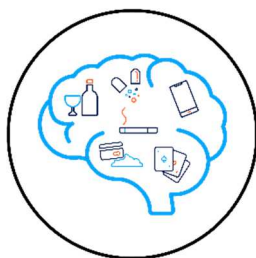

PP4 DIPENDENZE

Rendicontazione 2025

Referente del programma ASL AL:

- Dott.ssa Maria Luisa Cormaio, Dirigente Psicologo S.C. SERD Dipartimento Salute Mentale e Dipartimento Patologia delle Dipendenze Integrati (titolare) Email: mcormaio@aslal.it
- Dott.ssa Monica Sciamè, Psicologo Ambulatoriale, S.C. SERD Dipartimento Salute Mentale e Dipartimento Patologia delle Dipendenze Integrati (sostituto) Email: msciame@aslal.it

Componenti del gruppo di lavoro ASL AL:

- Dott.ssa Chiara Barolo, Assistente Sociale, DPD ASL AL
- Dott. Mauro Brusa, Dirigente Medico Responsabile S.S. Promozione della Salute e Medicina d'Iniziativa ASL AL
- Dott.ssa Daniela Cipolla Dirigente Psicologo, DPD ASL AL
- Dott.ssa Simona Marchisio, Educatore Professionale, DPD ASL AL
- Dott.ssa Ida Mozzi, Educatore Professionale, DPD ASL AL
- Dott. Bruno Nosenzo, Educatore Professionale, DPD ASL AL
- Dott.ssa Giovanna Norando, Educatore Professionale, DPD ASL AL
- Dott.ssa Margherita Perelli, Educatore Professionale, DPD ASL AL
- Dott. Stefano Sacco, Dirigente Medico, DPD ASL AL
- Dott.ssa Raffaella Sarzano, Educatore Professionale, DPD ASL AL
- Dott.ssa Sonia Soldà, CPSE coordinatore ASL AL
- Dott.ssa Cristina Sperandio, Educatore Professionale, DPD ASL AL
- Dott.ssa Ombretta Turello, Educatore Professionale, DPD ASL AL
- Dott.ssa Laura Venditti, Psicologo Ambulatoriale, DPD ASL AL

4.1 Intersection: condividere percorsi

Rendicontazione delle attività realizzate nel 2025 a livello locale

L'ASL AL ha partecipato all'ultima parte del percorso formativo organizzato a livello regionale ("Valutazione dei progetti di prevenzione: approcci, metodi, strumenti" e "Costruzione partecipata di un repertorio di strumenti di valutazione") con il coinvolgimento di tre educatori professionali individuati, all'interno del SER.D., tra quelli che si occupano di progetti di prevenzione.

E' proseguita l'attività dei gruppi di lavoro interdisciplinari costituiti da operatori rappresentanti del Ser.D. e del Dipartimento di Prevenzione.

L'ASL AL (SER.D.) inoltre, ha partecipato tramite il referente PP4, agli incontri regionali dei Referenti Prevenzione/PP4.

Attori coinvolti

Interni ASL AL: gruppo PLP - referente PP4 (e/o suo sostituto) ASL AL, gruppo di lavoro interdisciplinare PP4 Dipendenze ASL AL, Dipartimento Prevenzione (Servizio Igiene e Sanità Pubblica) ASL AL, SC Governo Clinico, Qualità, Ricerca ASL AL, SS Promozione della Salute e Medicina d'Iniziativa ASL AL.

Esterni ASL AL: Settore Prevenzione, sanità pubblica, veterinaria e sicurezza alimentare; Settore Programmazione dei servizi sanitari e sociosanitari; Gruppo di coordinamento del PP4.

Indicatori di programma

Nome indicatore	Valore atteso locale 2025	Valore osservato al 31/12/2025	Motivazione eventuale scostamento
PP04_OT02_IT02 Formazione (A) <i>Disponibilità di un programma di formazione congiunta e intersettoriale, che preveda la partecipazione degli operatori dei servizi sanitari e sociosanitari (inclusi i MMG e i PLS) e di rappresentanze di tutti gli Attori coinvolti nella realizzazione delle azioni previste dal Programma, che includa il tema della progettazione partecipata di interventi interdisciplinari e intersettoriali</i>	<i>Partecipazione di almeno 3 operatori per ASL all'evento</i>	<i>Partecipazione all'evento di 3 educatori professionali del Ser.D. dell'ASL AL</i>	

Obiettivi e indicatori di processo

Obiettivo di processo	Indicatore di processo	Valore atteso locale 2025	Valore osservato al 31/12/2025	Motivazione eventuale scostamento
Calendarizzare gli incontri periodici del gruppo dei referenti Prevenzione/PP4	Incontri periodici del gruppo di lavoro dei referenti	<i>Per tutte le ASL: partecipazione agli incontri pari almeno al 75%</i>	<i>Partecipazione al 100% degli incontri da parte del referente del PP4 dell'ASL AL</i>	

Altre attività di iniziativa locale

E' proseguito il lavoro del "Tavolo Intersettoriale Legalità Bullismo Cyberbullismo" (codice Pro.Sa. 6621) coordinato dall'Ufficio Scolastico Provinciale che include rappresentanti del Ser.D. dell'ASL AL, Polizia di Stato, Carabinieri, Guardia di Finanza, Servizi Sociali CISSACA al fine di attivare iniziative formative rivolte sia a docenti, sia ad allievi di Scuole Primarie e Secondarie.

4.2 Tabagismo, abuso alcolico: formazione al counseling motivazionale breve

Rendicontazione delle attività realizzate nel 2025 a livello locale

L'ASL AL ha individuato 2 operatori delle Dipendenze a cui destinare la formazione la formazione regionale FAD "Professionisti della salute: competenze trasversali nel supporto al cambiamento degli stili di vita," (erogata a cura dell'ASL Città di Torino), che ha l'obiettivo di migliorare le competenze del professionista della salute sugli interventi motivazionali effettuati in contesti opportunistici.

Attori coinvolti

Interni ASL AL: gruppo PLP - referente PP4, gruppo di lavoro interdisciplinare PP4 Dipendenze.

Esterni ASL AL: Settore Prevenzione, sanità pubblica, veterinaria e sicurezza alimentare; Settore Programmazione dei servizi sanitari e sociosanitari; Gruppo di coordinamento del PP4.

Indicatori di programma

Nome indicatore	Valore atteso locale 2025	Valore osservato al 31/12/2025	Motivazione eventuale scostamento
PP04_OT04_IT04 Disponibilità di un programma di formazione sul counseling breve rivolto agli operatori dei servizi sanitari e sociosanitari (inclusi i MMG e i PLS)	<i>Partecipazione di almeno due operatori delle Dipendenze</i>	<i>Partecipazione di 2 operatori del Ser.D. dell'ASL AL (1 psicologo, 1 educatore professionale)</i>	

Obiettivi e indicatori di processo

Obiettivo di processo	Indicatore di processo	Valore atteso locale 2025	Valore osservato al 31/12/2025	Motivazione eventuale scostamento
<i>Calendarizzare gli incontri periodici del gruppo dei referenti Prevenzione/PP4</i>	<i>Incontri periodici del gruppo di lavoro dei referenti</i>	<i>Almeno 4 incontri con la partecipazione degli operatori di tutte le ASL</i>	<i>Partecipazione a tutti gli incontri</i>	

4.3 Formazione EUPC

Per l'anno 2025 non è prevista la realizzazione della formazione EUPC, già realizzata nell'anno 2022. L'azione è conclusa.

4.4 Hub prevenzione integrata

Rendicontazione delle attività realizzate nel 2025 a livello locale

Gli operatori dell'ASL AL (SC SER.D) hanno preso parte alle attività del Centro Attività di Promozione della Salute (CAPS) sia attraverso l'adesione alle specifiche iniziative formative proposte dal CAPS, sia con la promozione dei laboratori presso le scuole secondarie di primo e secondo grado e i centri per la formazione professionale afferenti il territorio Aziendale attraverso contatti informali e, in particolare, attraverso l'introduzione delle schede dei percorsi CAPS nel Catalogo dei Progetti di Promozione ed Educazione alla Salute, destinato e diffuso a tutte le scuole del nostro territorio direttamente dall'Ufficio Scolastico Provinciale. E' stato inoltre proposto, lo spettacolo "Beata Conoscenza" alle scuole della provincia e si sono avviati i contatti per la sua realizzazione a Febbraio 2026 presso il Centro di Formazione Professionale ENAIP di Alessandria.

Attori coinvolti

Interni ASL AL: gruppo PLP - referente PP4 (e/o suo sostituto) ASL AL, gruppo di lavoro interdisciplinare PP4 Dipendenze/ Prevenzione ASL AL, gruppo di lavoro interdisciplinare e referente PP1 ASL AL, Ufficio Scolastico Provinciale, Istituti scolastici, Centri di Formazione Professionale, Privato Sociale.

Esterni ASL AL: Settore Prevenzione, sanità pubblica, veterinaria e sicurezza alimentare; Settore Programmazione dei servizi sanitari e sociosanitari; Gruppo di coordinamento del PP4; Fondazione Educatorio della Provvidenza; rappresentanti privato sociale.

Indicatori di programma

Nome indicatore	Valore atteso locale 2025	Valore osservato al 31/12/2025	Motivazione eventuale scostamento
PP04_OT02_IT02 Formazione (A)	v. azione 4.1	Partecipazione all'evento di 3 educatori professionali del Ser.D. dell'ASL AL	

Obiettivi e indicatori di processo

Obiettivo di processo	Indicatore di processo	Valore atteso locale 2025	Valore osservato al 31/12/2025	Motivazione eventuale scostamento
Promuovere la partecipazione alle iniziative proposte nel/dal CAPS	Partecipazione alle attività proposte nel/dal CAPS	Partecipazione ad almeno un'attività proposta nel CAPS	Partecipazione a più eventi e attività proposti dal CAPS	
Perfezionare il sistema di collaborazione alle attività proposte nel/dal CAPS	Intensificazione delle collaborazioni per gli incontri con le scuole	Partecipazione di ogni ASL agli incontri previsti	Partecipazione dell'ASL AL agli incontri previsti	

4.5 Attività di Prevenzione per Adolescenti e Giovani adulti

Rendicontazione delle attività realizzate nel 2025 a livello locale

Sono proseguite le attività programmate sia in contesti di aggregazione e di educazione informale, sia in ambito scolastico, privilegiando una metodologia esperienziale e di peer education.

Sono stati realizzati progetti di *Peer education* in contesti scolastici (Prevenzione tra pari – Progetti di peer education codice Pro.Sa. 3505 e Progetto di peer education nell’ambito di Progetto Ali 2 - Contaminazioni per il benessere dei giovani e della comunità, codice Pro.Sa 6612); inoltre sono proseguiti i progetti basati sulla metodologia della formazione di formatori in stretto collegamento con il Programma PP1 e afferenti al Documento regionale di pratiche raccomandate: “Patentino dello Smartphone” codice Pro.Sa. 5818, “Rete Senza Fili” codice Pro.Sa. 6515, “Unplugged” codice Pro.Sa 2725.

Anche nel 2025, grazie alla formazione sulla valutazione a cui hanno partecipato gli operatori, si è perfezionato il sistema di monitoraggio di alcuni progetti di prevenzione.

E’ proseguita la partecipazione, da parte di una educatrice professionale del SER.D., ai lavori della Rete Regionale Peer e la preparazione del Peer Camp, per il quale si è programmata la partecipazione di alcuni educatori professionali di nuova assunzione.

Sono state implementate le attività nei contesti formali ed informali del territorio con particolare attenzione al mondo giovanile.

E’ stato realizzato e concluso il Progetto Ali 2 - Contaminazioni per il benessere dei giovani e della comunità (codice Pro.Sa 6612) di *prevenzione universale e selettiva*, realizzato con finanziamento di Compagnia S. Paolo, in collaborazione con il Dipartimento di Salute Mentale e con molti attori del privato sociale: il progetto ha previsto attività riconducibili alla prevenzione e promozione della salute e del benessere mentale per le persone adolescenti e giovani attraverso la costruzione e il rafforzamento di reti territoriali di collaborazione tra diversi attori del territorio.

Sono proseguiti i seguenti progetti.

1) “**Angolo della prevenzione: prevenzione indicata rivolta ad adolescenti/giovani a rischio**” (codice Pro. Sa. 5929). Il progetto si propone di incrementare l'intervento precoce su minori, adolescenti e giovani fino ai 22 anni d’età, già sperimentatori di sostanze ma non ancora dipendenti. Nell’ambito di questo progetto prosegue lo spazio d’ascolto presso il Ser.D. di Alessandria “Cantiere 22 – Spazio giovani”, rivolta a adolescenti, scuole, cittadinanza, MMG.

2) Progetto “**Equipe Interservizi Distrettuale Adolescenti 14-24 anni**” codice Pro.Sa. 6370, *prevenzione indicata*, il progetto intende mettere in rete i servizi sanitari e sociali che si occupano di adolescenti nell’ambito dello stesso Distretto Sanitario (Casale M.).

3) Safe Night “**Progetto “Traballo”**” (codice Pro.Sa. 2743), *progetto di prevenzione selettiva e limitazione dei rischi*: le attività del Progetto Traballo sono rivolte ad una popolazione di giovani consumatori, nella fascia d’età 15/30 anni, in integrazione con l’Azione 5.4 Promozione della guida responsabile - Rete Safe Night Piemonte del PP5.

4) Progetto “**Players**” (codice Pro.Sa. 6622), progetto di *prevenzione selettiva e limitazione dei rischi* nell’area Gioco d’azzardo che prevede un’attività di outreach in prossimità di luoghi di ritrovo di giocatori e negli spazi virtuali (internet) soprattutto per quanto riguarda il target giovanile (14-24).

5) Progetto **Drug- Checking**, progetto di *Limitazione dei rischi* (codice Pro.Sa 6434), progetto di prevenzione selettiva e limitazione dei rischi nell’area dipendenze da sostanze psicotrope, che prevede una attività di analisi delle sostanze e counseling sull’uso sicuro, attivata sia un punto fisso (drop in) che nel corso degli interventi del Progetto Traballo (luoghi del divertimento, eventi, ecc)

Il SER.D. dell’ASL AL ha preso parte agli incontri regionali del gruppo dei referenti locali del PP4 tramite la partecipazione del proprio referente.

L’ASL AL inoltre ha partecipato con 2 operatori al corso FAD per gli operatori sanitari sulla metodologia della peer education.

Attori coinvolti

Interni ASL AL: gruppo PLP - referente PP4 (e/o suo sostituto) ASL AL, Gruppo di lavoro interdisciplinare PP4 Dipendenze/ Prevenzione ASL AL, Gruppo di lavoro Interdisciplinare PP1 ASL AL, Dipartimento Salute Mentale ASL AL, URP ASL AL, Psicologia ASL AL, Neuropsichiatria ASL AL, MMG dell’ASL AL.

Esterni ASL AL: Servizi Sociali della provincia, Cooperativa Alice, Associazione S. Benedetto al Porto, Privato Sociale, SCOUT Alessandria 1, Istituti Scolastici, Ufficio Scolastico Provinciale, ARPA, Fondazione Compagnia

S. Paolo, Cooperativa Azimut, Cooperativa Cambalache, Associazione ACSAL, Questura, Carabinieri, Guardia di Finanza, Polizia Postale.

Indicatori di programma

Nome indicatore	Valore atteso locale 2025	Valore osservato al 31/12/2025	Motivazione eventuale scostamento
PP04_OS02_IS02 Copertura (target raggiunti dal Programma) (N. Aziende Sociosanitarie che adottano Programmi di prevenzione universale e/o selettiva rivolti agli adolescenti e giovani, orientati allo sviluppo di empowerment e competenze personali rispetto al consumo di sostanze psicoattive legali e illegali e a fenomeni quali l'internet addiction, in setting extra scolastici come i luoghi del divertimento, lo sport, l'associazionismo) /n. Aziende Sociosanitarie del territorio x100	Almeno una attività di prevenzione in ciascuna ASL	3 attività di prevenzione Universale o selettiva nell'ASL AL	
PP04_OS03_IS03 Copertura (target raggiunti dal Programma) (N. Aziende Sociosanitarie che adottano programmi di prevenzione indicata , anche finalizzati all'intervento precoce, declinati per specifici gruppi vulnerabili (quali gli adolescenti e le loro famiglie, le donne in gravidanza, gli over 65, gli stranieri) o a rischio aumentato/ (n. Aziende Sociosanitarie del territorio) x 100	Almeno una attività di prevenzione in ciascuna ASL	4 attività di prevenzione indicata nell'ASL AL	

Obiettivi e indicatori di processo

Obiettivo di processo	Indicatore di processo	Valore atteso locale 2025	Valore osservato al 31/12/2025	Motivazione eventuale scostamento
Corso di formazione Base sulla Peer Education	Realizzazione di un percorso formativo FAD	Partecipazione di almeno 2 operatori ASL al FAD	2 operatori ASL AL partecipanti	
Confronto e monitoraggio sulle attività di prevenzione prevista dal PP4	Incontri del gruppo dei referenti locali	Partecipazione al 75% degli incontri	Partecipazione al 100% degli incontri	

Altre attività di iniziativa locale

- **Progetto Navigazioni** - mappe, strumenti, esperienze con giovani segnalati dalla Giustizia Minorile, famiglie, contesti coinvolti (cod. Pro.Sa. 6839): sono proseguite le azioni di crossing team, mirate a consolidare la collaborazione tra istituzioni pubbliche (ASL e CISSACA) e educative del privato sociale per ridurre i comportamenti devianti nei minori e nei giovani adulti.
- **Tavolo intersettoriale legalità, bullismo, cyberbullismo** (cod. Pro.Sa. 6621): il progetto è proseguito anche nell'anno 2025 con interventi di coordinamento tra Istituzioni (USP, Questura, Carabinieri, Guardia di Finanza, Polizia Postale, ASL AL) mirati sia a organizzare interventi di sensibilizzazione nelle scuole, sia ad organizzare interventi di sensibilizzazione rivolti ai genitori.

➤ **Prevenzione incidenti stradali Motoraduno internazionale “Madonnina dei Centauri” 2025**

Dal 11 al 13 luglio 2025 si è tenuta in Alessandria la 80^a edizione del Motoraduno internazionale “Madonnina dei Centauri”. L’ASL AL ha **partecipato** attivamente all’evento nella giornata di sabato **12 luglio** con una postazione dedicata presso la quale professionisti del Servizio per le dipendenze patologiche (Ser.D.) forniranno informazioni sulle **buone pratiche** per ridurre il rischio di incidenti stradali e sarà inoltre possibile effettuare **test alcolemici** gratuiti e anonimi. Inoltre, a tutti i partecipanti, è stato fornito un “Kit iscrizione” con materiale informativo legato al tema focus di questa edizione “**gli effetti delle sostanze psicotrope e le relazioni con la guida sicura**”.

<https://www.aslal.it/asl-al-al-motoraduno-internazionale-mc-2025-prevenzione-e-sicurezza>

https://www.lastampa.it/alessandria/2025/07/12/news/motoraduno_centauri_alessandria_2025-15228514/

"Safe night" Progetto Tralallo (Codice Pro.Sa.2743)

4.6 Esserci: Limitazione dei rischi/Riduzione del danno

Rendicontazione delle attività realizzate nel 2025 a livello locale

Il Ser.D. dell'ASL AL ha effettuato interventi di LdR/RdD sia a livello territoriale, sia ambulatoriale e ha partecipato agli incontri del sottogruppo di lavoro dei referenti locali LDR/RDD. E' stato realizzato un incontro formativo su LdR e RdD in tutte le ASL per gli operatori del Dipartimento delle Dipendenze sul significato e sulle metodologie della LdR/RdD e sui dati relativi a tali attività. Il Ser.D. dell'ASL AL ha contribuito ad aggiornare la mappatura regionale degli interventi attraverso l'invio dei propri dati. Sono proseguite le attività di monitoraggio sulla trasmissione di malattie infettive rivolti a target vulnerabili o ad alto rischio nel Ser.D. ASL AL (Progetto Screening HCV).

In occasione della Giornata internazionale di sensibilizzazione sull'Overdose del 31 agosto, della giornata Support Don't Punish (26 giugno), della Giornata Mondiale per la Lotta all'AIDS (1 dicembre) sono state promosse iniziative e attività di comunicazione sia interne al servizio, sia esterne.

E' proseguita l'offerta attiva dello screening HCV ai nuovi utenti dei SerD territoriali (Progetto Screening epatite C Regione Piemonte cod. Pro.Sa. 6623) mentre tutti gli utenti già in carico hanno già ricevuto lo screening.

1. Drop in: l'attività è proseguita regolarmente, sono state mantenute tutte le attività di base. Nel corso dell'anno si sono registrati 7432 passaggi, per una media di circa 30 passaggi al giorno. 74 sono stati i primi contatti registrati.
2. Il progetto Traballo (rete Safe Night codice Pro.Sa. 2743) ha proseguito le proprie attività con un incremento di interventi rispetto all'anno precedente (20 interventi, 2492 passaggi) L'equipe ha inoltre collaborato con Neutavel in Regione Piemonte. Nel corso di alcuni eventi sono stati effettuati anche interventi di drug checking.
3. Il progetto Drug Checking (codice Pro.Sa. 6434) sono proseguiti gli interventi di analisi delle sostanze all'interno del Drop-In, mentre sono stati decisamente incrementati gli interventi in eventi esterni (73 test e 84 counseling)

Attori coinvolti

Interni ASL AL: operatori sedi Serd dell'ASL, gruppo PLP, operatori Consultorio.

Esterni ASL AL: Associazioni San Benedetto al Porto, Tessere le Identità, Piam, Cerchio degli Uomini, Alterego, Medea, Yggdra, Isola di Arran. Cooperativa Alice, Gruppo Abele, Progetto Players, Caritas Diocesana, Cissaca, Comune di Alessandria, Unipo, Azienda Ospedaliera (Malattie Infettive, DEA, pronto Soccorso), Chemical Sister, Cobs, Rete Europea (NewNet, TEDI, EURONPUD), ItaRDD, Drop In Piemontesi, Progetto Neutavel, gestori locali e luoghi di ritrovo, organizzatori di eventi.

Indicatori di programma

Nome indicatore	Valore atteso locale 2025	Valore osservato al 31/12/2025	Motivazione eventuale scostamento
PP04_OS04_IS04 Copertura (target raggiunti dal Programma) (N. Aziende Sociosanitarie che attuano programmi di riduzione dei rischi e del danno rivolti a target vulnerabili o ad alto rischio non in contatto con i servizi) (n. Aziende Sociosanitarie del territorio) x 100	Almeno un'attività di LdR/RdD a livello territoriale e una a livello ambulatoriale	2 attività di LDR e 1 attività RDD	
PP04_OS05_IS05 Copertura (target raggiunti dal Programma) (N. Aziende Sociosanitarie che attuano programmi di prevenzione del rischio di trasmissione di malattie infettive rivolti a target vulnerabili o ad alto rischio) / (n. Aziende Sociosanitarie del territorio) x 100	Prosecuzione dello Screening delle malattie infettive	E' proseguito lo screening delle malattie infettive	

Obiettivi e indicatori di processo

Obiettivo di processo	Indicatore di processo	Valore atteso locale 2025	Valore osservato al 31/12/2025	Motivazione eventuale scostamento
Confronto e monitoraggio sulle attività di RdD e LdR	Incontri del gruppo di lavoro	Partecipazione al 75% degli incontri	<i>Partecipazione al 100% degli incontri</i>	
Monitoraggio del consumo di sostanze stupefacenti attraverso la condivisione dei dati e il confronto delle attività di Drug Checking	Disponibilità dati	Condivisione dei dati all'interno delle Equipe	Sono stati condivisi i dati all'interno dell'equipe	
Giornata internazionale di sensibilizzazione sull'Overdose 31 agosto e Support Don't Punish 26 giugno	Iniziative di comunicazione	Promuovere iniziative e/o attività di comunicazione	Sono state promosse iniziative locali tematiche nelle date 31 agosto e 26 giugno	
Diffusione del significato e delle metodologie della LdR/RdD	Incontro di formazione	Realizzazione di un incontro formativo su LdR e RdD	E' stato realizzato un incontro formativo su LdR e RDD	

Altre attività di iniziativa locale

Report uscite per Open Day sul territorio alessandrino del personale SERD ASL AL in riferimento al **Progetto Screening HCV sulla popolazione generale compresa tra il 1969 e il 1989**.

Giornate di Open day

- ✓ **10 Aprile Alessandria** (in occasione giornata di presentazione del volontariato Parco Carrà);
- ✓ **10 Maggio Cabella Ligure** (Aggregati a Screening Sanitari organizzati dai Comuni della Val Borbera);
- ✓ **20 Settembre Ovada** (Evento Meeting Sportivo organizzato da Lions Club, Pubblicizzata su sito e social ASL AL);
- ✓ **15 Novembre Ovada** (evento Vino e Tartufi, Pubblicizzata su sito e social ASL AL);
- ✓ **29 Novembre Alessandria** (Pubblicizzata su sito e social ASL AL);
- ✓ **13 Dicembre Casale M.to** (Pubblicizzata su sito e social ASL AL).

La Campagna di Screening HCV è stata prorogata per tutto il 2026.

4.7 La comunicazione nella prevenzione delle dipendenze

Rendicontazione delle attività realizzate nel 2025 a livello locale

L'ASL AL ha promosso iniziative di sensibilizzazione in occasione delle Giornate di Promozione delle Salute promosse da OMS.

- Giornata internazionale Lotta all'AIDS (Campagna 1 DICEMBRE): come gli anni scorsi, l'ASL AL ha aderito alla campagna "Chi si ama mi segue", in collaborazione con i drop in della Regione Piemonte. Sono state realizzate a) una serata di informazione e distribuzione di materiali dedicata ai giovani, con la collaborazione di 11 locali cittadini; b) screening test HIV nei pressi dell'Università, in collaborazione con il reparto di Malattie Infettive dell'Ospedale di Alessandria; c) campagna informativa attraverso i canali social.

- Giornata internazionale dell'overdose (31 agosto). Sono state realizzate: a) un gruppo di confronto dedicato ai frequentatori del drop in b) un punto informativo collocato presso l'ambulatorio di somministrazione dei farmaci; c) la realizzazione di materiale informativo ad hoc; d) campagna informativa attraverso i canali social.

- Giornata Support Don't Punish (26 giugno). La nostra ASL ha aderito alla giornata organizzata a Torino dai COBS. Sono stati inoltre realizzati: a) un gruppo di confronto dedicato ai frequentatori del drop in; b) campagna informativa attraverso i canali social.

- Giornata Mondiale senza Tabacco: sono state attuate a livello aziendale comunicazioni infografiche attraverso profilo FB aziendale, attraverso sito aziendale e interventi in presenza rivolti alla comunità locale.

- Giornata Mondiale Salute Mentale: nell'ambito del Progetto Ali 2 – Contaminazioni per il benessere dei giovani e della comunità (codice Pro.Sa 6612), la sinergia tra servizi pubblici ASL AL (Salute Mentale e Ser.D.) e privato sociale, implementata grazie al progetto, ha consentito la costruzione di 3 iniziative rivolte alle scuole di Alessandria e Novi L. e 1 rivolta alla cittadinanza di Alessandria.

Attori coinvolti

Interni ASL AL: Gruppo di lavoro interdisciplinare PP4 Dipendenze ASL AL, URP ASL AL, Drop-In Esterni ASL AL:(Cooperativa Alice, Cooperativa San Benedetto al Porto), Coordinamento Operatori Bassa Soglia, Reparto di malattie infettive di A.O.U.AL., Anlaidis Milano, Istituti Scolastici, Fondazione Compagnia S. Paolo, Cooperativa Azimut, Cooperativa Cambalache, Associazione ACSAL, Comune di Tortona, Alcolisti Anonimi Tortona, CISA (Servizi Sociali di Tortona).

Indicatori di programma

Nome indicatore	Valore atteso locale 2025	Valore osservato al 31/12/2025	Motivazione eventuale scostamento
PP04_OT06_IT05 Comunicazione ed informazione <i>Realizzazione di interventi di informazione e comunicazione sociale (compreso il marketing sociale) mirate a target e contesti specifici (ad es. amministratori, opinion leader, scuole, genitori, educatori sociali, operatori, associazioni, ecc.)</i>	<i>Iniziative di sensibilizzazione, rendicontate nel PLP</i>	<i>Sono state organizzate iniziative di sensibilizzazione</i>	

Obiettivi e indicatori di processo

Obiettivo di processo	Indicatore di processo	Valore atteso locale 2025	Valore osservato al 31/12/2025	Motivazione eventuale scostamento
Sensibilizzazione in occasione delle giornate tematiche OMS	Eventi in occasione di giornate tematiche	<i>Almeno un evento in occasione di giornate tematiche</i>	<i>Realizzati eventi in presenza o online in occasione di giornate tematiche</i>	

Altre attività di iniziativa locale

- Campagna di sensibilizzazione sul Gioco d'Azzardo Patologico "Perdere tutto non è un bel gioco" (codice Pro.Sa. 6609): intervento di sensibilizzazione con la cittadinanza presso IPER di Tortona.
- Progetto "Inform-azioni" (codice Pro.Sa. 6616).
- Progetto "Alcol: Un problema che coinvolge tutta la famiglia": incontro rivolto alla cittadinanza presso città di Tortona, in collaborazione con Alcolisti Anonimi, promosso da Comune di Tortona.
- Diffusione di volantini informativi Progetto "Cantiere 22 - Spazio giovani", sede SER.D. Alessandria, presso Istituti Scolastici, CISSACA, Medici di Medicina Generale.
- Attività di comunicazione social nell'ambito del Progetto Players (codice Pro.Sa. 6622), rendicontata nell'azione 4.8.
- Attività di comunicazione social nell'ambito del Progetto Tralballo (codice Pro.Sa. 2743), rendicontata nell'azione 4.6. In particolare, in data 10/12/25, è stata realizzata una conferenza stampa nel corso della quale è stato presentato il "progetto Tralballo", con i dati di attività ed i risultati ottenuti. L'evento ha prodotto ampia diffusione sui media locali.

4.8 Equità e attività regolativa: impatto LR 9/2016 “Norme per la prevenzione e il contrasto alla diffusione del gioco d’azzardo patologico”

Rendicontazione delle attività realizzate nel 2025 a livello locale

L’ASL AL ha inviato mensilmente i dati anonimi sui pazienti in carico ai SerD per gioco d’azzardo patologico, attraverso l’applicativo HTH/ cartelle regionali Dipendenze.

Il materiale multilingue predisposto a livello regionale è stato personalizzato con loghi, orari, riferimenti e distribuito a livello locale (negli ambulatori dell’ASL AL).

Attori coinvolti e ruolo

Interni ASL AL: Gruppo PLP - referente PP4 (e/o suo sostituto) ASL AL, gruppo di lavoro interdisciplinare PP4 Dipendenze/ Prevenzione ASL AL, SSA Comunicazione.

Esterni ASL AL: Settore Prevenzione, sanità pubblica, veterinaria e sicurezza alimentare; Settore Programmazione dei servizi sanitari e sociosanitari; Gruppo di coordinamento del PP4, IRES, OED.

Indicatori di programma

/

Obiettivi e indicatori di processo

Obiettivo di processo	Indicatore di processo	Valore atteso locale 2025	Valore osservato al 31/12/2025	Motivazione eventuale scostamento
Superamento barriere linguistiche rispetto all’informazione sul DGA	Presenza del materiale	Personalizzazione e distribuzione del materiale multilingue DGA	Personalizzazione e affissione materiale multilingue DGA negli ambulatori dell’ASL AL	

Altre attività di iniziativa locale

Progetto Players (codice Pro.Sa. 6622)

Nel 2025 l’attività di Outreach prevista dal progetto ha comportato l’aggiunta di nuove sale che ha prodotto risultati significativi in termini di raccolta di dati quantitativi e qualitativi e ha confermato al contempo la rilevanza di alcune sale già presidiate storicamente. Sono state rilevate anche criticità operative, legate alla mancata concessione di autorizzazioni o a limitazioni logistiche imposte da alcuni contesti, che hanno richiesto adattamenti metodologici e riflessioni etico-organizzative sull’equilibrio tra servizio sanitario e interessi privati. Nel corso dei mesi il progetto ha affiancato all’attività di outreach una crescente dimensione di ricerca, sviluppo strumenti e lavoro di rete. Particolare rilievo hanno assunto la partecipazione a eventi pubblici e formativi (come Casale Comics & Games), le collaborazioni con realtà territoriali (CEAT e Monfreestyle) e la presenza a convegni nazionali e internazionali, che hanno contribuito al rafforzamento delle competenze dell’équipe e alla visibilità del modello di intervento adottato. Parallelamente, l’équipe ha lavorato alla revisione e al potenziamento degli strumenti operativi: diari del giocatore, questionari, schede postazione e materiali informativi multilingue, oltre alla sperimentazione di nuovi incentivi (benefit) coerenti con i principi del contingency management.

L’attività di Netreach si è progressivamente strutturata come dispositivo di prevenzione, osservazione e comunicazione nei contesti digitali; si è sviluppata secondo un approccio integrato, che combina azioni di comunicazione digitale, osservazione sistematica dei contesti online e sperimentazione di modalità di contatto non invasive. Nel corso dell’anno è stata avviata una sperimentazione specifica sui canali di messaggistica istantanea, in particolare Telegram e WhatsApp, ampiamente utilizzati nei contesti del gioco e delle scommesse online.



PP5 SICUREZZA NEGLI AMBIENTI DI VITA

Rendicontazione 2025

Referente locale del programma ASL AL

- Dott. Fabio Peletto Mobility Manager AOU AL - ASL AL (titolare) Email: mobility.manager@aslal.it
- Dott.ssa Silvia Baiardi, Collaboratore Amm.vo-Sociologo, Referente Coordinamento Piano Locale di Prevenzione ASL AL e Gruppi di coordinamento dei Programmi del P.L.P. ASL AL (sostituto) Email: sbaiardi@aslal.it

Componenti del gruppo di lavoro

- Dott. Mauro Brusa, Dirigente Medico Responsabile S.S. Promozione della Salute e Medicina d'Iniziativa ASL AL
- Dott.ssa Maria Luisa Cormaio, Dirigente Psicologo Responsabile S.S. Psicologia Dipartimento Patologie delle Dipendenze ASL AL
- Dott.ssa Claudia Deagatone, Dirigente Medico Responsabile S.S.D. Consultorio Novi L. Tortona ASL AL
- Dott.ssa Silvia Baiardi, Collaboratore Amministrativo - Sociologa, Coordinamento PLP Dipartimento Prevenzione
- Dott.ssa Annalisa Finesso, Dirigente analista SeREMI ASL AL
- Dott.ssa Daniela Mussi, Dirigente Medico Responsabile Dipartimento Patologie delle Dipendenze ASL AL
- Dott.ssa Daniela Tosi, Assistente Sociale Dipartimento Patologie delle Dipendenze ASL AL
- Dott.ssa Ombretta Turello, Educatore Professionale Dipartimento Patologie delle Dipendenze ASL AL
- Dott. Fabio Peletto, Mobility Manager A.O. AL - A.S.L. AL
- Dott.ssa Marina Fasciolo, Assistente Sociale, C.I.S.S.A.C.A.
- Sig.ra Rosanna Cetta, Assistente Amm.vo S.C. Dipartimento di Prevenzione - SISP ASL AL
- Fondazione C.I.G.N.O. Onlus
- Associazione Cittadinanzattiva Regione Piemonte A.P.S.
- Associazione Centro Servizi per il Volontariato Asti Alessandria (CSVAA)
- Dott.ssa Erica Borasio, Città di Alessandria, Settore Risorse Umane, Affari Istituzionali
- Dott. Mauro Gastaldo, TPALL S.C. SISP ASL AL
- Dott.ssa Luisa Morano, TPALL S.C. SISP ASL AL
- Dott.ssa Piva Silvia, Assistente Sociale, CPS Novi Ligure
- Dott.ssa Roberta Lanza, Responsabile Agenzie Educative, Comune di Novi Ligure
- Dott.ssa Alessia Procopio, Educatrice, Centro Famiglie Punto D Alessandria

- Dott.ssa Silvia Bracco, Assistente sociale, C.I.S.S.A.C.A. Distretto Spinetta Marengo
- Fisiatra (da designare)
- Fisioterapista (da designare)

5.1 Promozione della mobilità sostenibile

Rendicontazione delle attività realizzate nel 2025 a livello locale

I Piani Urbani di Mobilità Sostenibile - PUMS - sono piani strategici predisposti dagli Enti Locali che, utilizzando strumenti di pianificazione esistenti, tengono in debita considerazione i principi di integrazione, partecipazione e valutazione per affrontare e soddisfare, oggi e domani, le necessità di mobilità delle persone e delle merci, con l'obiettivo di migliorare la qualità della vita nelle città e nei loro dintorni. I Dipartimenti di Prevenzione sono spesso chiamati a esprimere pareri nell'ambito di procedimenti di Valutazione Ambientale Strategica (VAS) attivati per interventi urbanistici, tra i quali ricadono i PUMS.

I Decreti Ministeriali in materia sanciscono l'obbligo di adozione del PUMS, inteso come condizione essenziale per accedere ai finanziamenti statali destinati a nuovi interventi per il trasporto rapido di massa, per tutti i Comuni con più 100.000 abitanti, fatta eccezione per quelli che ricadano in una Città metropolitana che abbia provveduto alla definizione di un proprio PUMS.

A livello locale sono previste le seguenti attività:

- aggiornamento della mappatura dei PUMS esistenti e delle attività inerenti la mobilità sostenibile in essere nei Comuni del territorio, attraverso la scheda elaborata con il PP2;
- espressione da parte dell'ASL di contributi nell'ambito di n. 5 procedimenti di VAS avviati nel 2025 per l'adozione dei PUMS nel territorio di competenza (v. azione 9.7); tale attività concorre al raggiungimento sia dell'indicatore PP05_OS01_IS01 "Piani Urbani di Mobilità Sostenibile", sia dell'indicatore PP09_OS03_IS07 "Urban health", previsto nel PP9, azione 9.7;
- consolidamento della collaborazione con il mobility manager dell'ASL per valorizzare / promuovere iniziative in tema di mobilità sostenibile rivolte ai dipendenti ASL anche in relazione alla settimana della mobilità sostenibile (16-22 settembre 2025);
- adesione del mobility manager ASL alla formazione regionale (in collaborazione con il PP9); divulgazione del materiale informativo predisposto dalla Regione sulla mobilità sostenibile (in collaborazione con il PP9);
- preparazione e realizzazione di un **evento durante la settimana della mobilità sostenibile** (16-22 settembre 2025) in collaborazione con il mobility manager aziendale:
Patrocinio e collaborazione con FIAB Monferrato per la manifestazione Monferr-Adventure a Casale il 20 settembre 2025 - con omaggio di gadget (campanellino per la bicicletta, con logo ASL AL).
4 tappa: Evento imperdibile per bambini e famiglie promosso da FIAB MONFERRATO e ASL AL. "Pedalo-imparo: non solo giro in bici ma anche educazione stradale, letture a tema e esplorazione del nostro Castello Cittadino"! SABATO 20 SETTEMBRE 2025.
Su sito si cita e si ringrazia: il comune di [@citta_casalemonferrato](#) per il patrocinio e [@asl_alessandria](#), [@aviscasale](#) e [@ciclobottegacasale](#) per il grande supporto!

<https://www.alexala.it/it/eventi/monferrat-adventures/c4c2abc540cf491ec334eb06037887d3>

<https://www.monferrato.org/ita/eventi/monferrat-adventures/68438edaea83265a1c73e8f2095a1d45.html>

- diffusione del flyer sulla piattaforma "Muoversi in Piemonte": <https://www.muoversinpiemonte.it>.

vedasi sito Aziendale: <https://www.aslal.it/muoversi-in-piemonte>

https://www.aslal.it/allegati/Dipartimento_di_Prevenzione/PLP/20260209_mobilita_sostenibile.pdf

In riferimento alla **Settimana Europea della Mobilità 2025**, tema annuale della **SETTIMANA EUROPEA DELLA MOBILITÀ** per il 2025:

<https://www.aslal.it/settimana-europea-della-mobilita-2025-mobilita-per-tutti>

La SETTIMANA EUROPEA DELLA MOBILITÀ è la campagna di sensibilizzazione più importante della Commissione europea sulla mobilità urbana sostenibile.

Il tema dell'edizione 2025 è “**Mobilità per tutti**”, con l'obiettivo di garantire a ciascuno - indipendentemente da reddito, posizione geografica, genere o abilità - l'accesso a trasporti sicuri, inclusivi e a zero emissioni. Ciò significa promuovere servizi pubblici efficienti e l'uso di mezzi alternativi all'auto privata, come camminare e andare in bicicletta.

Secondo i dati della sorveglianza PASSI 2023-2024: in Piemonte il 57% della popolazione adulta (18-69 anni) pratica mobilità attiva (spostamenti a piedi o in bici), nella provincia di Alessandria la percentuale scende al 47%, con una media settimanale di 166 minuti in bici e 169 a piedi. Questi comportamenti non solo riducono l'inquinamento e il traffico urbano, ma aiutano a raggiungere i livelli minimi di attività fisica raccomandati dall'OMS per la salute, pari ad almeno 150 minuti a settimana. La Settimana Europea della Mobilità è dunque l'occasione per riflettere sui nostri stili di vita, incentivare scelte sostenibili e costruire insieme città più vivibili.

Per approfondire:

<https://www.regione.piemonte.it/web/temi/sanita/settimana-europea-della-mobilita-16-22-settembre>

<https://fiabitalia.it/eventi/settimana-europea-mobilita-sostenibile-sem-2025>

<https://www.mase.gov.it/portale/settimana-europea-della-mobilit%C3%A0-2025>

<https://mobilityweek.eu/the-campaign/>

<https://www.fiabmonferrato.it/blog-detail/post/272625/monferradventures>

MOBILITA' SOSTENIBILE (Codice Po.Sa.6468)

Il Dipartimento di Prevenzione Aziendale, ha garantito nel corso di tutto il 2025, con personale afferente il SISP, la formulazione di **n. 5 pareri** di procedimento VAS o varianti di Piano Regolatore Comunale correlati con la mobilità sostenibile per la promozione di ambienti più salutarì.

Degno di nota: Comune di Alessandria: “**Aggiornamento del Piano Generale del Traffico Urbano (PGTU) e del Piano Urbano della Mobilità Sostenibile (PUMS)**”. **Documenti:** Deliberazione G.C. n. 207 del 29/08/2024: aggiornamento del Piano Generale del Traffico urbano (PGTU); Planimetria - variante e 6.1.2 Schema di circolazione e regolamentazione degli accessi nell'area centrale.

<https://www.comune.alessandria.it/aggiornamento-del-piano-generale-del-traffico-urbano-pgtu-e-del-piano-urbano-della-mobilita-sostenibile-pums>

- Patrocinio e collaborazione con la manifestazione **Bimbibici & Bicincittà** organizzata da FIAB Alessandria il 4 maggio 2025 - con omaggio di gadget

<https://www.aslal.it/bimbibici-bicincitta-2025>

<https://www.csvastialessandria.it/2025/5/4/bimbibici--bicincitta-con-fiab-alessandria-e-uisp>

Altre attività, da segnalare:

- Valutazioni per aderire al programma Trenitalia for Business, finalizzato ai dipendenti ASL AL.
- Partecipato in data 16 settembre 2025 all'evento dedicato alle Politiche regionali di Mobility management.
- Partecipato in data giovedì 18 settembre presso la sede Arpa a Torino, al primo “CinemArpa” dedicato alla mobilità ciclistica (dalle ore 17.00, evento aperto al pubblico). Collaborazione costante in tutto il 2025, con FIAB Italia.

Il Referente Coordinamento PLP ASL AL ha partecipato ed ha concluso con profitto il Corso di Formazione per Mobility Manager, indetto da Regione Piemonte 2025 (durata 20 ore) ed. febbraio 2025.

Con Delibera del Direttore Generale ASL AL n. 140 del 19/03/2025, avente oggetto: “Convenzione con AOU Alessandria per lo svolgimento delle funzioni di cui al D.M. 12.05.2021 – Mobility manager – rinnovo” (durata anno 2025).

Attori coinvolti e ruolo

INTERNI: Dipartimento di Prevenzione, Referente PP2 ASL AL, Mobility manager aziendale, ed Enti locali.
 ESTERNI: Enti locali. FIAB di Alessandria e Casale Monferrato, UISP Alessandria e Asti, Comuni afferenti il territorio ASL AL, specificatamente il Comune di Alessandria, Settore Prevenzione, sanità pubblica, veterinaria e sicurezza alimentare, Direzioni regionali competenti in materia di Trasporti, Ambiente, Competitività, ARPA, Rete Mobility Manager.

Indicatori di programma

Nome indicatore	Valore atteso locale 2025	Valore osservato al 31/12/2025	Motivazione eventuale scostamento
PP05_OT01_IT01 Accordi intersettoriali Presenza di accordi con soggetti esterni al sistema sanitario	-----	-----	
PP05_OS01_IS01 Piani Urbani di Mobilità Sostenibile (PUMS) (N. di Piani Urbani di Mobilità Sostenibile (PUMS) nei quali la ASL ha espresso un contributo nell'ambito del procedimento di VAS) / (N. totale di PUMS) x 100	Espressione di parere nei procedimenti di VAS relativi a PUMS o a varianti dei piani regolatori comunali che interessino la mobilità, avviati sul territorio di competenza* * v. azione 9.7	Valutati n° 5 procedimenti VAS	

Obiettivo e indicatore di processo

Obiettivo di processo	Indicatore di processo	Valore atteso locale 2025	Valore osservato al 31/12/2025	Motivazione eventuale scostamento
Mappatura dei PUMS esistenti e delle attività inerenti la mobilità sostenibile	Mappatura	Aggiornamento mappatura	la mappatura è stata aggiornata	
Creazione evento durante la settimana della mobilità sostenibile	presenza evento	creazione/realizzazione evento	https://www.andiamoinbici.it/show/sem-2025-settimana-europea-mobilita-sostenibile ; Patrocinio e collaborazione con FIAB Monferrato per la manifestazione Monferr-Adventure a Casale il 20 settembre 2025 - con omaggio di gadget	
Realizzazione e diffusione flyer sulla piattaforma Muoversi in Piemonte	Flyer	diffusione flyer	Link: https://www.asl.al.it/muoversi-in-piemonte	

5.2 Prevenzione degli incidenti domestici

Rendicontazione delle attività realizzate nel 2025 a livello locale

A livello aziendale sono stati diffusi i dati su incidenti domestici, come da link:
SICUREZZA DOMESTICA IN PIEMONTE Analisi dei dati delle sorveglianze PASSI, PASSI d'Argento e OKKIO alla Salute EDIZIONE 2025

<https://www.aslal.it/pp5-sicurezza-negli-ambienti-di-vita>

https://www.aslal.it/allegati/PASSI/Piemonte_Sicurezza_domestica.pdf

Detto materiale è stato diffuso anche ai MMG e PLS e portatori di interesse specifico.

L' ASL AL ha realizzato un report locale sugli incidenti domestici e pubblicato su sito aziendale:

<https://www.aslal.it/azione-52-prevenzione-degli-incidenti-domestici-plp-asl-al-2025>

Gli Operatori precipui ASL AL, hanno partecipato al percorso di formazione “*Accrescere le competenze genitoriali su alcuni determinanti della salute dei bambini*” (trasversale ai PP2, PP5, PP9, PL11).

Partecipazione al **percorso formativo FAD regionale “Accrescere le competenze genitoriali su alcuni determinanti della salute dei bambini”** - edizioni 2025. Le edizioni del FAD (4 edizioni 2025) sono state presentate e diffuse a tutti gli operatori del DMI e anche ai portatori di interesse specifico attraverso la mailing list del Tavolo intersettoriale e riproposte in occasione degli incontri del Tavolo intersettoriale (verbali), attraverso la mailing list del Tavolo intersettoriale e attraverso canali di comunicazione aziendali. Adesione alle proposte formative (Edizioni 2025): 42 iscrizioni (29 formati pari al 69%)

Predisposizione di **Corso di formazione in presenza, di quadrante** (ASL AL + ASL AT), per anno 2025, dal titolo: Il Piano Locale di Prevenzione (P.L.P.) ASL AL 2025, focus su alcune Azioni di PP/PL, fil rouge: accrescere le competenze genitoriali su alcuni determinanti della salute dei bambini, in prima battuta organizzato per il 17.10.2025, posticipato al 13.11.2025, al fine di dare ampio respiro ai partecipanti al FAD stesso (obbligatorio alla iscrizione del Corso in oggetto: superare il corso FAD/aver superato il FAD negli ultimi tre anni 2023/2025) nel concludere la formazione, sono a comunicare che il Corso per l'anno 2025 è sospeso a causa del mancato raggiungimento del numero minimo di partecipanti. Detto Corso sarà presentato entro il 20.02.2026, prossimo piano di Formazione Aziendale anno 2026.

Attori coinvolti e ruolo

Interni: Dipartimento di Prevenzione in collaborazione con i Distretti Aziendali, l'Ufficio Stampa SSA Comunicazione.

Esterni: Settore Prevenzione, sanità pubblica, veterinaria e sicurezza alimentare, SEPI, Coordinamento regionale Passi, gruppi di coordinamento PP2, PP9, PL11.

Indicatori di programma

Nome indicatore	Valore atteso locale 2025	Valore osservato al 31/12/2025	Motivazione eventuale scostamento
PP05_OT02_IT02 Formazione Operatori sanitari e sociosanitari – ambito età pediatrica Presenza di offerta formativa per gli operatori sanitari (inclusi i MMG e i PLS) e sociosanitari finalizzata allo sviluppo della cultura della sicurezza degli ambienti domestici e della strada e alla crescita delle competenze genitoriali connesse alla prevenzione degli incidenti domestici e stradali in età infantile	Partecipazione al percorso di formazione “Accrescere le competenze genitoriali su alcuni determinanti della salute dei bambini”	Partecipazione al percorso formativo FAD regionale “Accrescere le competenze genitoriali su alcuni determinanti della salute dei bambini” - edizioni 2025: n. 16 Operatori afferenti ASL AL. (*)	
PP05_OT03_IT04 Comunicazione e informazione Disponibilità di iniziative/strumenti/materiali di comunicazione per diffondere la cultura della sicurezza in ambiente domestico e sulla strada nelle comunità locali	- Diffusione del report regionale incidenti domestici: inserimento sul sito aziendale e invio ai MMG e PLS. - Realizzazione e diffusione di un report locale sugli incidenti domestici	https://www.aslal.it/pp5-sicurezza-negli-ambienti-di-vita https://www.aslal.it/allegati/PASSI/Piemonte_Sicurezza_domestica.pdf https://www.aslal.it/azione-52-prevenzione-degli-incidenti-domestici-plp-asl-al-2025	

Altre attività di iniziativa locale

Asl AL, nel corso del 2024, ha aderito in qualità di partner, alla proposta progettuale del Segretario Regionale Cittadinanzattiva Regione Piemonte APS, dal titolo: “**AN.I.MO.! Anziani In Movimento!**”), rispondendo così al bando: “Avviso pubblico per l’assegnazione di contributi rivolti a Comuni, Enti gestori delle funzioni socio assistenziali, Enti del Terzo settore ed Enti associativi diversi operanti nella Regione Piemonte, per la realizzazione di interventi ed iniziative connessi all’attuazione del Piano per l’Invecchiamento attivo (1/2024)”. Documento di adesione Prot. ASL AL n. 0074387/2024 del 10/07/2024. Assegnazione di contributi per interventi connessi al Piano Invecchiamento Attivo:

<https://bandi.regione.piemonte.it/contributi-finanziamenti/assegnazione-contributi-interventi-connessi-al-piano-invecchiamento-attivo>

ATTO DD 1892/A2203A/2024 DEL 31/12/2024 DETERMINAZIONE DIRIGENZIALE A22000 - WELFARE A2203A - Politiche per le pari opportunità, diritti ed inclusione, progettazione ed innovazione sociale

https://bandi.regione.piemonte.it/system/files/DD-A22_1892_2024%20%20%20Invecchiamento%20attivo%20impegni%202024.pdf

Detto Progetto è stato rendicontato a dicembre 2025 e rendicontato su banca dati Pro.Sa (cod. 6524)

Inoltre, Asl AL, nel corso del 2024, ha aderito in qualità di partner, alla proposta progettuale del Vice Sindaco del Comune di Arquata Scrivia (AL), dal titolo: “**AttivaMENTE: vivi ARQUATA! “Educare” tutti gli anziani all’invecchiamento...nessuno escluso!**”, rispondendo così al bando: “Avviso pubblico per l’assegnazione di contributi rivolti a Comuni, Enti gestori delle funzioni socio assistenziali, Enti del Terzo settore ed Enti associativi diversi operanti nella Regione Piemonte, per la realizzazione di interventi ed iniziative connessi all’attuazione del Piano per l’Invecchiamento attivo (1/2024)”. Documento di adesione Prot. ASL AL n. 0091618/2024 del 28/08/2024. Assegnazione di contributi per interventi connessi al Piano Invecchiamento Attivo: <https://bandi.regione.piemonte.it/contributi-finanziamenti/assegnazione-contributi-interventi-connessi-al-piano-invecchiamento-attivo>

ATTO DD 1892/A2203A/2024 DEL 31/12/2024 DETERMINAZIONE DIRIGENZIALE A22000 - WELFARE A2203A - Politiche per le pari opportunità, diritti ed inclusione, progettazione ed innovazione sociale

<https://bandi.regione.piemonte.it/system/files>

[DDA22_1892_2024%20%20%20Invecchiamento%20attivo%20impegni%202024.pdf](https://bandi.regione.piemonte.it/system/files/DDA22_1892_2024%20%20%20Invecchiamento%20attivo%20impegni%202024.pdf)

Detto Progetto non è stato finanziato ma il Comune di Arquata S. ha messo in campo parte delle azioni specificate nel corpo del bando stesso e rendicontate in data 31.12.2025 a questa ASL (documento presente su banca dati Pro.Sa (cod. 6524)

Adesione - nel corso del 2024 - in qualità di partner, alla proposta progettuale del Dirigente del Settore Servizi alla Persona ed alla Comunità, Servizio Istruzione, Comune di Tortona, dal titolo: “**BenEssere Anziani**”, rispondendo così al bando: “Avviso pubblico per l’assegnazione di contributi rivolti a Comuni, Enti gestori delle funzioni socio assistenziali, Enti del Terzo settore ed Enti associativi diversi operanti nella Regione Piemonte, per la realizzazione di interventi ed iniziative connessi all’attuazione del Piano per l’Invecchiamento attivo (1/2024)”. Documento di adesione Prot. ASL AL n 75813/2024 del 12/07/2024.

Assegnazione di contributi per interventi connessi al Piano Invecchiamento Attivo:

<https://bandi.regione.piemonte.it/contributi-finanziamenti/assegnazione-contributi-interventiconnessi-al-piano-invecchiamento-attivo>

ATTO DD 1892/A2203A/2024 DEL 31/12/2024 DETERMINAZIONE DIRIGENZIALE A22000 -

WELFARE A2203A - Politiche per le pari opportunità, diritti ed inclusione, progettazione ed innovazione sociale

<https://bandi.regione.piemonte.it/system/files/DD->

[A22_1892_2024%20%20%20Invecchiamento%20attivo%20impegni%202024.pdf](https://bandi.regione.piemonte.it/system/files/DD-A22_1892_2024%20%20%20Invecchiamento%20attivo%20impegni%202024.pdf)

Detto Progetto è stato finanziato. ASL AL ha partecipato attivamente a tutte le fasi progettuali nel corso del 2025

<https://www.comune.tortona.al.it/it/sezione/canali-tematici/page/benessere-anziani>

<https://www.comune.tortona.al.it/it/novita/page/progetto-benessere-anziani>

Il Referente Coordinamento PLP ASL AL e PP2, ha presenziato alle riunioni indette dal Sindaco/ Assessore/ Referente Settore Servizi alla Persona e alla Comunità Servizio Istruzione, Comune di Tortona, nelle seguenti date: 28/02/2025,07/04/2025,31/07/2025 e 28/10/025, nonché ha seguito il percorso di certificazione di **Comune Amico della Famiglia**, presenziando anche all’incontro di restituzione delle attività realizzate nell’ambito del Piano Famiglia 2023/2024, **giovedì 27 febbraio 2025 presso Sala Romita - Comune di Tortona.**

(documento presente su banca dati Pro.Sa (cod. 6524)

Il Referente PLP e alcuni Operatori afferenti i Dipartimenti Sanitari ASL AL hanno partecipato al Seminario tecnico: “**La rete alessandrina al contrasto della violenza di genere: presente e futuro**”. Organizzato dal CISSACA. Data evento: **7 novembre 2025** presso Sala Chessa ASL AL. Il seminario ha trattato aspetti giuridici, sociali e psicologici legati alla presa in carico di situazioni di violenza domestica e assistita.

Il **Comune di Sale con nota prot. 0095010/2025 dell’08/09/2025**, ha richiesto la collaborazione dell’**ASL AL** nell’ambito degli eventi culturali promossi dalla Biblioteca “A. Molinari” per l’anno scolastico 2025/2026.

Le iniziative proposte riguardano due tematiche di particolare rilievo per la sanità pubblica:

- **Alimentazione e corretti stili di vita**, con l’obiettivo di promuovere una cultura della prevenzione attraverso scelte alimentari consapevoli e sane abitudini quotidiane;
- **Prevenzione degli incidenti domestici**, finalizzata a sensibilizzare la popolazione – in particolare bambini, ragazzi e famiglie – sui principali fattori di rischio presenti in ambito domestico e sulle misure di sicurezza da adottare.

La collaborazione dell'ASL AL ha previsto per il 2025 e potrà prevedere il coinvolgimento di professionisti sanitari per incontri informativi, attività formative e momenti di confronto rivolti alla cittadinanza e alla comunità scolastica, contribuendo così alla diffusione di conoscenze utili alla tutela della salute individuale e collettiva.

5.3 Prevenzione delle cadute in ambiente domestico nella popolazione anziana (azione equity-oriented)

Rendicontazione delle attività realizzate nel 2025 a livello locale

In ASL AL sono state garantite le seguenti attività:

- mantenimento del Tavolo intersettoriale, per ogni territorio individuato, con il coinvolgimento degli attori individuati, anche tramite contatti “ad hoc” con il Referente PP2 e Coordinatore PLP ASL AL;
- il Tavolo intersettoriale ha definito i temi prioritari su cui far convergere gli sforzi dei vari settori coinvolti in un’ottica di piena integrazione ed ha predisposto entro fine anno, una relazione che illustra i temi individuati e le strategie di integrazione. Il secondo semestre, ha visto gli “Attori” partecipanti al Tavolo, attivamente coinvolti nella predisposizione degli atti per l’adesione in qualità di partner, alla proposta progettuale rispondendo così al bando: “Avviso pubblico per l’assegnazione di contributi rivolti a Comuni, Enti gestori delle funzioni socio assistenziali, Enti del Terzo settore ed Enti associativi diversi operanti nella Regione Piemonte, per la realizzazione di interventi ed iniziative connessi all’attuazione del Piano per l’Invecchiamento attivo (1/2025)”. Oggetto del bando: L. R. 17/2019. Approvazione criteri e modalità per concessione di contributi per la realizzazione di interventi connessi al Piano per l’Invecchiamento Attivo (1/2025).

<https://bandi.regione.piemonte.it/contributifinanziamenti/invecchiamento-attivo-12025-assegnazione-contributi-progetti-dedicati>

Oltre a detta attività, gli attori sopra citati, sono stati particolarmente sollecitati anche nella fase di **rendicontazione delle attività** svolte nel corso dell’anno, nei territori di competenza, rispondendo al mandato del precedente bando: “Avviso pubblico per l’assegnazione di contributi rivolti a Comuni, Enti gestori delle funzioni socio assistenziali, Enti del Terzo settore ed Enti associativi diversi operanti nella Regione Piemonte, per la realizzazione di interventi ed iniziative connessi all’attuazione del Piano per l’Invecchiamento attivo (1/2024)”. Documento di adesione Prot. ASL AL n. 0074387/2024 del 10/07/2024. Assegnazione di contributi per interventi connessi al Piano Invecchiamento Attivo: <https://bandi.regione.piemonte.it/contributi-finanziamenti/assegnazione-contributi-interventi-connessi-al-piano-invecchiamento-attivo>. I **Progetti** presentati (dai diversi Attori afferenti il territorio ASL AL) nel corso del 2024, da rendicontare a fine 2025 (come citati nell’azione precedente):

“**AN.I.MO.! Anziani In Movimento!**”

“**AttivaMENTE: vivi ARQUATA! “Educare”**”

“**BenEssere Anziani**”

- partecipazione alla FAD:
“**La prevenzione degli incidenti domestici con particolare riguardo alla popolazione anziana**” (Evento formativo regionale), fruibile on line 24 ore su 24, 7 giorni su 7, tramite la piattaforma per la formazione e-learning regionale www.medmood.it; Edizioni: n. 4 dal 19/05/2025 al 31/12/2025, Cod. corso 51701, ECM 5 cod provider 347). Personale formato ASL AL n. 22, personale iscritto n. 36 operatori
- Percorso formativo indirizzato alla popolazione locale:

Il Referente Coordinamento PLP ASL AL e PP2, ha presenziato alle riunioni indette dal Sindaco/ Assessore/ Referente Settore Servizi alla Persona e alla Comunità

Servizio Istruzione, Comune di Tortona, nelle seguenti date: 28/02/2025, 07/04/2025, 31/07/2025 e 28/10/2025, nonché ha seguito il percorso di certificazione di Comune Amico della Famiglia, presenziando anche all’incontro di restituzione delle attività realizzate nell’ambito del Piano Famiglia 2023/2024, giovedì 27 febbraio 2025 presso Sala Romita - Comune di Tortona.

Rif. Iniziativa regionale di promozione della rete dei “Comuni amici della famiglia” – ASL AL è partner al Progetto realizzato dal Comune di Tortona.

<https://www.comune.tortona.al.it/it/sezione/canali-tematici/page/benessere-anziani>

<https://www.comune.tortona.al.it/it/novita/page/progetto-benessere-anziani>

<https://www.comune.tortona.al.it/it/sezione/canali-tematici/page/comune-amico-della-famiglia>

(documento presente su banca dati Pro.Sa (cod.6519)

“Percorso di Informazione - **ALCOOL: un problema che coinvolge tutta la famiglia -2 edizione** (prima ed. 5 aprile 2024) Piano Famiglia 2025-2026. In data 05.06.2025, alle ore 21.00, presso il Teatro Civico del Comune di Tortona, si è tenuto l'incontro sul tema "Alcol: un problema che riguarda tutta la famiglia", percorso di informazione organizzato dal Comune in collaborazione con ASL AL, CISA, Consulta Associazioni di Volontariato. Il programma ha previsto, dopo i saluti istituzionali dell'Amministrazione Comunale, l'intervento di esperti di ASL (Referente Coordinamento PLP ASL AL, PP2, e Operatori SER.D.), Forze dell'Ordine, Croce Rossa Italiana comitato di Tortona, Confraternita Misericordia Tortona, il racconto e le testimonianze di membri degli Alcolisti Anonimi e familiari AL.Anon. Presenti: le società sportive del territorio; moderatore il Comandante della Polizia Municipale. Comuni amici della famiglia (Codice Pro.Sa. 6519)

Attori coinvolti e ruolo

INTERNI: Dipartimento di Prevenzione

ESTERNI: Settore Prevenzione, sanità pubblica, veterinaria e sicurezza alimentare, Direzione regionale competente in materia di Welfare, ANCI e associazioni che si occupano di invecchiamento attivo, Enti Locali, Enti Gestori Socio-assistenziali, CISSACA, Comune di Alessandria, Cittadinanzattiva Alessandria e Acqui Terme, Comune di Tortona, Comune di Arquata Scrivia, CSVAA, UISP, CAMMINANOVI ADS, GRUPPO CAMMINO, MAURIZIO MONDAVIO Acqui Terme, Ente Terzo settore.

Indicatori di programma

Nome indicatore	Valore atteso locale 2025	Valore osservato al 31/12/2025	Motivazione eventuale scostamento
PP05_OT01_IT01 Accordi intersettoriali Presenza di accordi con soggetti esterni al sistema sanitario	_____	_____	
PP05_OT04_IT05 Lenti di equità Costruzione di una mappa della popolazione anziana con basso livello socioeconomico e con problema di isolamento sociale (persone che vivono sole /numero di abitanti)	Standard raggiunto nel 2022	Standard raggiunto nel 2022	
PP05_OT04_IT05 Lenti di equità Un tavolo per ogni territorio individuato	Mantenimento del tavolo intersettoriale	Mantenimento del tavolo intersettoriale	
PP05_OT04_IT05 Lenti di equità Percentuale di ASL con almeno un percorso formativo	Realizzazione percorso formativo locale	TRAMITE IL TAVOLO INVECCHIAMENTO ATTIVO/ BANDO INVECCHIAMENTO 2024/2025 ATTIVO, COMUNE DI TORTONA (vedasi dettaglio)	

<p>PP05_OT02_IT03 Formazione Operatori Sanitari e Sociosanitari – ambito anziani</p> <p>Presenza di offerta formativa per gli operatori Sanitari e Sociosanitari (inclusi i MMG), i collaboratori familiari e i caregiver per la prevenzione degli incidenti negli ambienti domestici tra gli anziani, anche attraverso il corretto uso dei farmaci</p>	<p>Partecipazione alla FAD sulla prevenzione degli incidenti domestici con particolare attenzione agli anziani</p>	<p>SENSIBILIZZAZIONE ALLA Partecipazione alla FAD sulla prevenzione degli incidenti domestici con particolare attenzione agli anziani</p>	
--	--	--	--

Altre attività di iniziativa locale

Il Referente ASL AL ai tavoli di lavoro della Rete regionale HPH & HS per il biennio 2025- 2026 (già Referente ASL AL ai tavoli di lavoro della Rete regionale HPH & HS per il biennio 2023- 2024, come da Delibera del Direttore Generale ASL AL n. 17 del 03/01/2024) ha presenziato e relazionato alla **X Conferenza Sanità e Comunità Locali – Tempo di sfide** (il 23.10.2025, presso la Sala Convegni “Il Centro in Centro” a Torino) circa l’attività dell’Ospedale Civile di Ovada in riferimento all’applicazione dell’autovalutazione dello Standard 3 HPH presso la nostra ASL AL e **l’Umanizzazione in Oncologia – Ospedale di Ovada**.

<https://piemonte.cittadinanzattiva.it/notizie/84-conferenza2025.html>

Il Referente Coordinamento PLP ASL AL ha partecipato al Progetto formativo dal titolo: **“LE RETI HPH ITALIA DELLA RETE INTERNAZIONALE HPH: UN APPROCCIO DI SITEMA PER LA PROMOZIONE DELLA SALUTE”**. Ciclo di 4 webinar corso accreditato ECM cod. corso 51290, CREDITI 6 (dal 22/04/2025 al 20/05/2025)

5.4 Promozione della guida responsabile - Rete Safe Night Piemonte

Rendicontazione delle attività realizzate nel 2025 a livello locale

In ASL AL sono state garantite le seguenti attività:

1. utilizzo della piattaforma EU-Survey predisposta per il caricamento dati da questionari, schede osservative e schede uscite (con nuovo indicatore di processo);
2. utilizzo dei social media come mezzo di comunicazione per la promozione della salute;
3. inserimento delle attività svolte nel progetto precompilato “Rete Safe Night Piemonte” della banca dati ProSa cod. 2743;
4. un intervento di comunicazione/informazione in ASL AL:
<https://www.aslal.it/progetto-traballo-2025-piu-sicurezza-e-consapevolezza-nei-luoghi-del-divertimento-notturno>

In data 10/12/2025, presso il Ser.D di via Mazzini in Alessandria, sono stati presentati i risultati di progetti di Limitazione dei Rischi nei luoghi del divertimento (rete Safe Night), tramite conferenza stampa, indetta dal **Direttore della Struttura Complessa del Ser.D e dal Direttore Sanitario Massimo D'Angelo. Il Progetto Traballo 2025:** un'iniziativa strutturata da Ser.D e DropIn, di outreach notturno rivolta alla **tutela della salute e alla prevenzione dei rischi nei luoghi del divertimento.** Il progetto è portato avanti da un'équipe multidisciplinare composta da assistenti sociali, psicologi, educatori, operatori sociali e chimici, con competenze specifiche sulla prevenzione, il counselling e l'analisi delle sostanze. Nel corso del 2025, TRABALLO ha realizzato 23 interventi tra Alessandria, diversi comuni della provincia e Torino, lavorando anche in rete con altri progetti regionali come PIR Neuttravel. Le attività del progetto includono:

- **punti informativi** con materiali sulla salute, la sessualità e l'uso consapevole di alcol e sostanze;
- **alcol test anonimi** per aumentare la consapevolezza sui livelli di alcolemia;
- **drug checking**, un servizio che affianca l'analisi chimica delle sostanze a un counselling personalizzato;

I dati 2025 mostrano una crescita significativa delle attività e dei contatti, con oltre 2.400 interazioni, un aumento dei counselling e dei servizi di drug checking. In nessun caso è stato necessario l'intervento del personale sanitario: le situazioni critiche sono state gestite direttamente dagli operatori attraverso azioni di supporto e “sitting”. **Il progetto contribuisce così ad aumentare la sicurezza, la consapevolezza e la tutela della salute nei contesti del divertimento, riducendo i rischi per le persone e per la collettività sul territorio della Provincia di Alessandria.**

Attori coinvolti e ruolo

Interni: Dipartimento di Prevenzione, Dipartimento Dipendenze, Enti locali, Terzo settore che si occupa del loisir notturno, Forze dell'ordine.

Esterni: Settore Prevenzione, sanità pubblica, veterinaria e sicurezza alimentare, Referenti della rete delle ASL piemontesi, Settore Pianificazione e programmazione trasporti e infrastrutture e Agenzia per la Mobilità Piemontese.

Indicatori di programma

Nome indicatore	Valore atteso locale 2025	Valore osservato al 31/12/2025	Motivazione eventuale scostamento
PP05_OT03_IT04 Comunicazione e informazione Disponibilità di iniziative/strumenti/materiali di	Realizzazione di almeno 1 intervento di comunicazione/informazione	Realizzazione di 1 intervento di comunicazione/ informazione https://www.aslal.it/progetto-traballo-2025-piu-sicurezza-e-	

comunicazione per diffondere la cultura della sicurezza in ambiente domestico e sulla strada nelle comunità locali		consapevolezza-nei-luoghi-del-divertimento-notturno	
--	--	---	--

Obiettivo e indicatore di processo

Obiettivo di processo	Indicatore di processo	Valore atteso locale 2025	Valore atteso locale 2025	Motivazione eventuale scostamento
Mantenimento della rete Safe Night Piemonte	Incontri della rete	Partecipazione ad almeno 3 riunioni della Rete	Partecipazione a 3 riunioni della Rete	
Utilizzo piattaforma EU-survey	Presenza di dati deducibili dall'inserimento in piattaforma della scheda uscite, etilometro e di osservazione	Utilizzo piattaforma per inserimento dati	Utilizzo piattaforma per inserimento dati	

Altre attività di iniziativa locale

➤ **Prevenzione incidenti stradali Motoraduno internazionale “Madonnina dei Centauri” 2025**

Dal 11 al 13 luglio 2025 si è tenuta in Alessandria la 80^a edizione del Motoraduno internazionale “Madonnina dei Centauri”. L’ASL AL ha **partecipato** attivamente all’evento nella giornata di sabato **12 luglio** con una postazione dedicata presso la quale professionisti del Servizio per le dipendenze patologiche (Ser.D.) forniranno informazioni sulle **buone pratiche** per ridurre il rischio di incidenti stradali e sarà inoltre possibile effettuare **test alcolemici** gratuiti e anonimi. Inoltre, a tutti i partecipanti, è stato fornito un “Kit iscrizione” con materiale informativo legato al tema focus di questa edizione “**gli effetti delle sostanze psicotrope e le relazioni con la guida sicura**”.

<https://www.aslal.it/asl-al-al-motoraduno-internazionale-mc-2025-prevenzione-e-sicurezza>

https://www.lastampa.it/alessandria/2025/07/12/news/motoraduno_centauri_alessandria_2025-15228514/

"Safe night" Progetto Tralabbo (Codice Pro.Sa.2743)

Dati PASSI

<https://www.aslal.it/sistema-di-sorveglianza-passi-1205>

5.5 Prevenzione degli incidenti stradali

Rendicontazione delle attività realizzate nel 2025 a livello locale

In ASL AL sono state garantite le seguenti attività:

1. disseminazione a livello locale dei dati epidemiologici di incidentalità stradale e del Report regionale sugli incidenti stradali:
<https://www.aslal.it/pp5-sicurezza-negli-ambienti-di-vita>
<https://www.aslal.it/muoversi-in-piemonte>

2. partecipazione dei professionisti sanitari locali al percorso di formazione “Accrescere le competenze genitoriali su alcuni determinanti della salute dei bambini” che comprende anche gli incidenti stradali e l’uso dei dispositivi di sicurezza (trasversale ai PP2, PP5, PP9, PL11);
Partecipazione al **percorso formativo FAD regionale “Accrescere le competenze genitoriali su alcuni determinanti della salute dei bambini”** - edizioni 2025. Le edizioni del FAD (4 edizioni 2025) sono state presentate e diffuse a tutti gli operatori del DMI e anche ai portatori di interesse specifico attraverso la mailing list del Tavolo intersettoriale e riproposte in occasione degli incontri del Tavolo intersettoriale (verbali), attraverso la mailing list del Tavolo intersettoriale e attraverso canali di comunicazione aziendali. Adesione alle proposte formative (Edizioni 2025): 42 iscrizioni (29 formati pari al 69%).

Predisposizione di **Corso di formazione in presenza, di quadrante** (ASL AL + ASL AT), per anno 2025, dal titolo: Il Piano Locale di Prevenzione (P.L.P.) ASL AL 2025, focus su alcune Azioni di PP/PL, fil rouge: accrescere le competenze genitoriali su alcuni determinanti della salute dei bambini, in prima battuta organizzato per il 17.10.2025, posticipato al 13.11.2025, al fine di dare ampio respiro ai partecipanti al FAD stesso (obbligatorio alla iscrizione del Corso in oggetto: superare il corso FAD/aver superato il FAD negli ultimi tre anni 2023/2025) nel concludere la formazione, sono a comunicare che il Corso per l’anno 2025 è sospeso a causa del mancato raggiungimento del numero minimo di partecipanti. Detto Corso sarà presentato entro il 20.02.2026, prossimo piano di Formazione Aziendale anno 2026.

3. collaborazione con le Commissioni medico-legali e la sezione locale dell’Ordine degli avvocati per la distribuzione del materiale informativo sugli incidenti stradali per i soggetti a cui è stata ritirata la patente per guida sotto l’effetto di sostanze stupefacenti o alcol.
Comunicazione a firma del Direttore Generale ASL AL ai portatori di interesse specifico: S.E. Prefetto di Alessandria; Responsabile Nucleo Operativo Tossicodipendenze (NOT), Direttore del Dipartimento di Patologia delle Dipendenze, Direttore S.C. di Medicina Legale, Commissione Medico-Legale, con nota del 19/12/2025 n. prot ASL AL 0134117/25, rispetto all’iniziativa di prevenzione e informazione sul consumo di alcol - flyer “Alcol: imparare a conoscerlo”. Informarsi per scegliere consapevolmente. L’iniziativa informativa “Alcol: imparare a conoscerlo”, promossa dalla Regione Piemonte, rappresenta un valido strumento di educazione sanitaria e sensibilizzazione sui rischi correlati all’uso e all’abuso di alcol, nonché sulle corrette abitudini e sui comportamenti responsabili.

Attori coinvolti e ruolo

Interni: Dipartimento di Prevenzione, Direttore del Dipartimento di Patologia delle Dipendenze, Direttore S.C. di Medicina Legale, Commissione Medico-Legale, SSA Comunicazione.

Esterni: Settore Prevenzione, sanità pubblica, veterinaria e sicurezza alimentare, Direzione competente in materia di trasporti, SEPI, S.E. Prefetto di Alessandria; Responsabile Nucleo Operativo Tossicodipendenze (NOT)

Indicatori di programma

Nome indicatore	Valore atteso locale 2025	Valore osservato al 31/12/2025	Motivazione eventuale scostamento
PP05_OT01_IT01 Accordi intersettoriali Presenza di accordi con soggetti esterni al sistema sanitario	----	----	
PP05_OT02_IT02 Formazione Operatori sanitari e sociosanitari – ambito età pediatrica. Presenza di offerta formativa per gli operatori sanitari (inclusi i MMG e i PLS) e sociosanitari finalizzata allo sviluppo della cultura della sicurezza degli ambienti domestici e della strada e alla crescita delle competenze genitoriali connesse alla prevenzione degli incidenti domestici e stradali in età infantile	Partecipazione al percorso di formazione “Accrescere le competenze genitoriali su alcuni determinanti della salute dei bambini”	Partecipato al percorso di formazione “Accrescere le competenze genitoriali su alcuni determinanti della salute dei bambini” (vedasi dettaglio)	
PP05_OT03_IT04 Comunicazione e informazione Disponibilità di iniziative/strumenti/materiali di comunicazione per diffondere la cultura della sicurezza in ambiente domestico e sulla strada nelle comunità locali	Pubblicazione del report incidenti stradali sui siti aziendali	Link: https://www.aslal.it/pp5-sicurezza-negli-ambienti-di-vita Link: https://www.aslal.it/muoverisi-in-piemonte	

Obiettivo e indicatore di processo

Obiettivo di processo	Indicatore di processo	Valore atteso locale 2025	Valore osservato al 31/12/2025	Motivazione eventuale scostamento
Costituzione gruppo di lavoro per i rapporti con le Prefetture piemontesi	Riunioni del gruppo di lavoro	----	----	
Costruzione di sinergie con le Prefetture piemontesi	Incontri con i NOT e gli Uffici patenti.	Incontri con i NOT e gli Uffici patenti.	Incontri con NOT Uffici patenti n. 3 incontri tra (novembre e dicembre 2025); distribuzione flyer vedasi Nota firmata da Direttore Generale ASL AL Protocollo ASL AL n. 0134117/25 del 19/12/2025	
Collaborazione con le Commissioni medico-legali e la sezione locale dell'Ordine degli avvocati	Incontri con le Commissioni medico-legali e la sezione locale dell'Ordine degli avvocati	Almeno un incontro e distribuzione di materiale informativo	due incontri e distribuzione di materiale informativo	

ASL AL ha partecipato all'evento 109ª edizione della prestigiosa gara ciclistica Gran Piemonte - Città di Acqui Terme - data 9 ottobre 2025 – ATTIVITA' PLP ASL AL: PP2 “Comunità Attive”.

In occasione del Trofeo GRAN PIEMONTE 2025, gara della Coppa Italia delle Regioni organizzata dalla Lega Ciclismo Professionistico, Novo Nordisk - Official Health Partner dell'iniziativa – ASL AL nei ruoli del Direttore del Dipartimento di Prevenzione e del Referente PLP, ha partecipato alla **Driving Change Arena: Salute, Sport, Città**, un momento di confronto su temi cruciali per la promozione della salute e del benessere dei cittadini.

<https://www.ilgranpiemonte.it/news/preview-granpiemonte-2025-sulla-strada-per-acqui-terme-puo-succedere-di-tutto/>

DATI PASSI

<https://www.aslal.it/sistema-di-sorveglianza-passi-1205>



PP6 PIANO MIRATO DI PREVENZIONE

Rendicontazione 2025

Referente del programma:

- Dott. Giuseppe Fracchia, Medico - Direttore S.Pre.S.A.L. ASL AL (titolare) Email: fracchia@aslal.it
- Sig. Libener Marcello, TPALL S.Pre.S.A.L. ASL AL (sostituto) Email: mlibener@aslal.it

Componenti del gruppo di lavoro:

- Dott. Giuseppe Fracchia, Medico - Direttore S.Pre.S.A.L. ASL AL
- Dott. Di Bona Stefano, Medico S.Pre.S.A.L. ASL AL
- Dott. Giorgio Biamino, Coordinatore TPALL S.Pre.S.A.L. ASL AL
- Sig. Libener Marcello, TPALL S.Pre.S.A.L. ASL AL

6.1 Ridefinizione del coordinamento degli attori istituzionali

Rendicontazione delle attività realizzate nel 2025 a livello locale

- Non è prevista la partecipazione del Direttore al CRC e all'Ufficio Operativo.
- Il Direttore ha convocato e coordinato l'OPV in data 12/12/2025.
- Gli operatori SPreSAL individuati (un operatore per ciascuno PMP) hanno regolarmente partecipato ai Gruppi di lavoro tecnici e a quelli tematici regionali per la progettazione e la realizzazione dei 3 PMP da implementare nel territorio di competenza.

Indicatori di programma

Non previsti per il livello locale

6.2 Sistema informativo

Rendicontazione delle attività realizzate nel 2025 a livello locale

Sistemi informativi

- Il sistema informativo regionale Spresalweb è stato utilizzato da tutto il personale per rendicontare le attività effettuate, per la gestione delle notifiche cantieri, dei piani di lavoro amianto e della formazione.
- Il Sistema Infor.Mo gestito dal Servizio per il livello regionale ha acquisito nel corso del 2025 i casi di infortunio mortale e grave accaduti nel 2024 e ricostruiti dai Servizi PreSAL piemontesi; tali eventi e le relative informazioni sono ancora in via di validazione.
- Partecipazione al gruppo nazionale di lavoro Infor.Mo per la gestione e conduzione del Sistema di Sorveglianza e nella revisione dei principali strumenti informativi del sistema.

Attività svolta per i PMP

- ✓ Partecipazione all’iniziativa formativa regionale rivolta agli Spresal da parte di n. 3 operatori. Altri 3 operatori SPreSAL hanno partecipato alle iniziative regionali “Sicuramente in bosco” che si sono tenute a Ritana (CN) il 29/07/2025 e a Refrancore (AT) il 21/11/2025.
- ✓ Monitoraggio di n. 4 imprese che non hanno aderito al PMP Agricoltura pari al 5% delle imprese assegnate nel piano di vigilanza e di 2 imprese che hanno aderito al PMP pari al 2,5% del valore di imprese non aderenti.
- ✓ Monitoraggio di n. 10 cantieri in cui operano imprese che non hanno aderito al PMP Edilizia pari al 5% dei cantieri assegnati nel piano di vigilanza e di 12 cantieri in cui operano imprese che hanno aderito pari al 6,3% del valore dei cantieri in cui operano imprese non aderenti.
- ✓ Monitoraggio di n. 4 imprese che non hanno aderito al PMP “Rischio cancerogeno professionale” pari al 7,4% del totale delle imprese non aderenti e n. 3 imprese che hanno aderito pari al 5,5% del valore di imprese non aderenti.
- ✓ Verificata l’applicazione delle buone pratiche sulla sorveglianza sanitaria nell’ambito dell’attività di vigilanza dei PMP in 12 imprese per il PMP Edilizia, in 4 imprese per il PMP Agricoltura e in 5 imprese per il PMP Rischio cancerogeno professionale.
- ✓ Organizzati 2 eventi per i PMP nell’ambito della Settimana Europea per la Salute e la Sicurezza sul Lavoro.

Indicatori di programma

Nome indicatore	Valore atteso locale 2025	Valore osservato al 31/12/2025	Motivazione eventuale scostamento
PP06_OT03_IT03 Comunicazione Attività di restituzione dei risultati e diffusione di buone prassi in ordine all’approccio “sistemico” del rischio	Descrizione delle attività svolte sui PMP nella rendicontazione del PLP	Partecipazione alle iniziative formative regionale rivolta agli Spresal da parte di n. 6 operatori Monitoraggio di n. 4 imprese che non hanno aderito al PMP Agricoltura pari al 5% delle imprese assegnate nel piano di vigilanza e di 2 imprese che hanno aderito al PMP pari al 2,5% del valore di imprese non aderenti; di n. 10 cantieri in cui operano imprese che non hanno aderito al PMP Edilizia pari al 5% dei cantieri assegnati nel piano di vigilanza e di 12 cantieri in cui operano imprese che hanno aderito	

		<p>pari al 6,3% del valore dei cantieri in cui operano imprese non aderenti; di n. 4 imprese che non hanno aderito al PMP “Rischio cancerogeno professionale” pari al 7,4% del totale delle imprese non aderenti e n. 3 imprese che hanno aderito pari al 5,5% del valore di imprese non aderenti</p> <p>Verificata l’applicazione delle buone pratiche sulla sorveglianza sanitaria nell’ambito dell’attività di vigilanza dei PMP in 12 imprese per il PMP Edilizia, in 4 imprese per il PMP Agricoltura e in 5 imprese per il PMP Rischio Cancerogeno professionale</p> <p>Organizzati n. 2 eventi per i PMP</p>	
<p>PP07_OT06_IT03 Comunicazione dell’approccio al rischio</p> <p>Realizzazione, aggiornamento e diffusione di buone pratiche e materiale documentale/ informativo, anche tramite accordi interistituzionali, in ordine all’approccio “sistemico” del rischio, nei portali web istituzionali e in quelli degli stakeholder</p>		Vedi azione 6.6	
<p>PP08_OT05_IT03 Comunicazione dell’approccio al rischio</p> <p>Realizzazione, aggiornamento e diffusione di buone pratiche e materiale documentale/ informativo, anche tramite accordi interistituzionali, in ordine all’approccio “sistemico” del rischio, nei portali web istituzionali e in quelli degli stakeholder (PP8)</p>		Vedi azione 6.6	-

6.3 Formazione, informazione, assistenza

Rendicontazione delle attività realizzate nel 2025 a livello locale

- Numero 3 operatori SPreSAL hanno partecipato all’iniziativa formativa regionale del 30 ottobre 2025 nell’ambito dei PMP. Altri 3 operatori SPreSAL hanno preso parte alle iniziative regionali “Sicuramente in bosco” che si sono tenute a Ritana (CN) il 29/07/2025 e a Refrancore (AT) il 21/11/2025.
- Nell’ambito del PMP Agricoltura e della Settimana Europea per la Salute e la Sicurezza sul Lavoro sono stati organizzati 2 eventi.
In data 20/10/2025 dalle 20.00 alle 22.30 a Ovada (AL) (salone Padre Giancarlo, Chiesa dei Cappuccini, via Cairoli) è stato organizzato l’evento “Sicuramente in campo”, incontro aperto alla popolazione per inquadrare le iniziative e gli aspetti tecnico-normativi della sicurezza in agricoltura. In data 22/10/2025 è stato organizzato, con la collaborazione delle associazioni di categoria provinciali (CIA, Coldiretti., Confagricoltura) l’evento “Sicuramente in campo” articolato in 2 sessioni; la sessione mattutina si è svolta in un’azienda agricola di Casal Cermelli (AL) dove gli operatori SPreSAL hanno presentato sul campo i corretti requisiti di sicurezza antinfortunistici che devono possedere le attrezzature di lavoro di maggior impiego in ambito agricolo; nella sessione pomeridiana in aula sono stati approfonditi alcuni aspetti tecnici e normativi inerenti il PMP e la relativa sorveglianza sanitaria efficace. All’evento hanno partecipato 46 titolari di aziende agricole/coltivatori diretti.

Indicatori di programma

Nome indicatore	Valore atteso locale 2025	Valore osservato al 31/12/2025	Motivazione eventuale scostamento
<p>PP06_OT02_IT02 Formazione incentrata su metodologie efficaci di verifica della valutazione del rischio. Realizzazione, in ogni Regione, di iniziative di formazione specifica rivolta agli operatori delle ASL e alle figure aziendali della prevenzione</p>	<p>Almeno 2 operatori SPreSAL per ogni ASL</p> <p>Organizzazione della formazione alle figure della prevenzione delle imprese target dei 3 PMP attivati a livello locale</p>	<p>Partecipazione all’iniziativa formativa regionale rivolta agli SPreSAL da parte di n. 6 operatori</p>	

6.4 Attività di vigilanza e controllo

Rendicontazione delle attività realizzate nel 2025 a livello locale

- È proseguita l'attività di controllo e vigilanza sulle aziende pubbliche e private di tutti i comparti, nonché nei confronti dei lavoratori autonomi e degli altri soggetti che hanno obblighi in materia di igiene e sicurezza del lavoro. Sono state vigilate 1318 aziende secondo la definizione del Gruppo Tecnico interregionale SSSL.
- Sono stati indagati 112 eventi infortunistici gravi e mortali selezionati con l'applicazione del Protocollo concordato a livello regionale con la Procura Generale della Repubblica, su alcuni dei quali si è intervenuti nell'immediatezza in coordinamento con il sistema di emergenza.
- Sono state oggetto di inchiesta 74 denunce di malattie professionali pervenute al fine di individuare il nesso causale e le eventuali responsabilità connesse.
- Sono stati effettuati interventi di vigilanza congiunti con altri Enti nei settori dell'edilizia e dell'agricoltura. In edilizia la percentuale di aziende vigilate integralmente è stata di circa 13% dei cantieri assegnati e in agricoltura di circa del 13,5%.
- Sono state espletate le attività autorizzative richieste dall'utenza.
- Si allegano le schede di rilevazione dati di attività

Obiettivo e indicatore di processo

Obiettivo di processo	Indicatore di processo	Valore atteso locale 2025	Valore osservato al 31/12/2025	Motivazione eventuale scostamento
Organizzazione e svolgimento delle attività di vigilanza e controllo sulle aziende pubbliche e private di tutti i comparti, nei confronti dei lavoratori autonomi e dei soggetti che hanno obblighi di sicurezza in materia di igiene e sicurezza nel lavoro	Attività di controllo	Rendicontazione delle attività di controllo effettuate in relazione alle risorse disponibili	È stata effettuata la rendicontazione. A fronte di un obiettivo regionale atteso di 1024 aziende, sono state sottoposte ad attività di vigilanza e controllo 1318 aziende	

6.5 Progettazione PMP (azione equity-oriented)

Rendicontazione delle attività realizzate nel 2025 a livello locale

Formazione operatori SPreSAL

- Numero 3 operatori SPreSAL hanno partecipato all'iniziativa formativa regionale del 30 ottobre 2025 nell'ambito dei PMP. Altri 3 operatori SPreSAL hanno preso parte alle iniziative regionali "Sicuramente in bosco" che si sono tenute a Ritana (CN) il 29/07/2025 e a Refrancore (AT) il 21/11/2025.

Monitoraggio nell'ambito dell'attività di vigilanza su un campione di imprese che non hanno aderito ai PMP e di imprese che hanno aderito

- Monitoraggio di n. 4 imprese che non hanno aderito al PMP Agricoltura pari al 5% delle imprese assegnate nel piano di vigilanza e di 2 imprese che hanno aderito al PMP pari al 2,5% del valore di imprese non aderenti.
- Monitoraggio di n. 10 cantieri in cui operano imprese che non hanno aderito al PMP Edilizia pari al 5% dei cantieri assegnati nel piano di vigilanza e di 12 cantieri in cui operano imprese che hanno aderito pari al 6,3% del valore dei cantieri in cui operano imprese non aderenti.
- Monitoraggio di n. 4 imprese che non hanno aderito al PMP "Rischio cancerogeno professionale" pari al 7,4% del totale delle imprese non aderenti e n. 3 imprese che hanno aderito pari al 5,5% del valore di imprese non aderenti.
- Verificata l'applicazione delle buone pratiche sulla sorveglianza sanitaria nell'ambito dell'attività di vigilanza dei PMP in 12 imprese per il PMP Edilizia, in 4 imprese per il PMP Agricoltura e in 5 imprese per il PMP Rischio cancerogeno professionale.
- Si è provveduto alla trasmissione dei dati locali relativi alla valutazione di efficacia dei PMP.

Microimprese

- 288 microimprese su un totale di 400 imprese coinvolte pari al 72%.

Indicatori di processo

Obiettivo di processo	Indicatore di processo	Valore atteso locale 2025	Valore osservato al 31/12/2025	Motivazione eventuale scostamento
Selezione di almeno il 20% di microimprese all'interno del campione di imprese target del PMP	% di microimprese all'interno del campione di imprese target del PMP	Mantenimento di almeno il 20% di microimprese nei PMP	288 microimprese su un totale di 400 imprese coinvolte nei 3 PMP Pari al 72%	

6.6 Comunicare i piani mirati di prevenzione

-Rendicontazione delle attività realizzate nel 2025 a livello locale

- In occasione della Settimana europea della sicurezza è stata effettuata sul sito web e sui canali social (Facebook e LinkedIn) dell'ASL AL un'iniziativa di comunicazione sulle attività realizzate nell'ambito dei PMP link:
<https://www.aslal.it/lavoro-sano-e-sicuro-nellera-digitale-doppio-appuntamento-sicuramente-in-campo-2025>
<https://www.facebook.com/aslalessandria/posts/pfbid0eMHWVwMLtSmkUQvEaLpwgpf5QaGUDzBKujB4bVcWLMkjazVYQhidDkNFrPco2J1il>
<https://www.facebook.com/aslalessandria/posts/pfbid02CVq6ZKaen9tzrtzr39q9kMgeowwkDP7vKhZQ8CrRieRTLx1T3KczUCsWcvmy1nvl>
<https://www.linkedin.com/feed/update/urn:li:activity:7384228103855788035>
- Nell'ambito del PMP Agricoltura e della Settimana Europea per la Salute e la Sicurezza sul Lavoro sono stati organizzati 2 eventi.
 In data 20/10/2025 dalle 20.00 alle 22.30 a Ovada (AL) (salone Padre Giancarlo, Chiesa dei Cappuccini, via Cairoli) è stato organizzato l'evento "Sicuramente in campo", incontro aperto alla popolazione per inquadrare le iniziative e gli aspetti tecnico-normativi della sicurezza in agricoltura.
 In data 22/10/2025 è stato organizzato, con la collaborazione delle associazioni di categoria provinciali (CIA, Coldiretti., Confagricoltura) l'evento "Sicuramente in campo" articolato in 2 sessioni; la sessione mattutina si è svolta in un'azienda agricola di Casal Cermelli (AL) dove gli operatori SPreSAL hanno presentato sul campo i corretti requisiti di sicurezza antinfortunistici che devono possedere le attrezzature di lavoro di maggior impiego in ambito agricolo; nella sessione pomeridiana in aula sono stati approfonditi alcuni aspetti tecnici e normativi inerenti il PMP e la relativa sorveglianza sanitaria efficace. All'evento hanno partecipato 46 titolari di aziende agricole/coltivatori diretti.

Indicatori di programma

Nome indicatore	Valore atteso locale 2025	Valore osservato al 31/12/2025	Motivazione eventuale scostamento
PP06_OT03_IT03 Comunicazione Attività di restituzione dei risultati e diffusione di buone prassi in ordine all'approccio "sistemico" del rischio	Descrizione delle attività svolte sui PMP nella rendicontazione annuale PLP	Vedi azione 6.2	
PP07_OT06_IT03 Comunicazione dell'approccio al rischio Realizzazione, aggiornamento e diffusione di buone pratiche e materiale documentale/ informativo, anche tramite accordi interistituzionali, in ordine all'approccio "sistemico" del rischio, nei portali web istituzionali e in quelli degli stakeholder (PP07)	Almeno un'azione di comunicazione	<p>Sono state organizzate nell'ambito del PMP Agricoltura 2 eventi:</p> <p>20 ottobre 2025 ore 20.00 – 22.30 a Ovada (Salone Padre Giancarlo, Chiesa dei Cappuccini via Cairoli) "Sicuramente in campo", incontro aperto alla popolazione per inquadrare le iniziative e gli aspetti tecnico-normativi della sicurezza in agricoltura;</p> <p>22 ottobre 2025 ore 9.00 – 17.30 a Casal Cermelli Azienda agricola Cascina Merlanetta "Sicuramente in campo" aperto alle aziende agricole della Provincia di Alessandria per</p>	

		<p>dimostrazioni pratiche e valutazione guidata dei requisiti di sicurezza delle attrezzature agricole</p> <p>Riferimento pubblicazione sul sito istituzionale</p> <p>https://www.aslal.it/lavoro-sano-e-sicuro-nellera-digitale-doppio-appuntamento-sicuramente-in-campo-2025</p>	
<p>PP08_OT05_IT03Comunicazione dell'approccio al rischio</p> <p>Realizzazione, aggiornamento e diffusione di buone pratiche e materiale documentale/ informativo, anche tramite accordi interistituzionali, in ordine all'approccio "sistemico" del rischio, nei portali web istituzionali e in quelli degli stakeholder (PP08)</p>	<p>Almeno un'azione di comunicazione</p>	<p>Comunicazione informativa inviata tramite mail il 21/10/2025 dal Coordinamento PLP a tutte le aziende afferenti alla rete WHP aziendale</p>	



PP7 PREVENZIONE IN EDILIZIA E AGRICOLTURA

-Rendicontazione 2025

Referente del programma:

- Dott. Giuseppe Fracchia, Medico - Direttore S.Pre.S.A.L. ASL AL (titolare) email: gfracchia@aslal.it
- Dott. Giorgio Biamino, Coordinatore TPALL S.Pre.S.A.L. ASL AL (sostituto) email: gbiamino@aslal.it

Componenti del gruppo di lavoro:

- Dott. Giuseppe Fracchia, Medico - Direttore S.Pre.S.A.L. ASL AL
- Dott. Biamino Giorgio, TPALL S.Pre.S.A.L. ASL AL
- Dott.ssa Tartaglia Sabrina, TPALL S.Pre.S.A.L. ASL AL
- Sig. Libener Marcello, TPALL S.Pre.S.A.L. ASL AL
- Dott. Gabriele Ungarelli, TPALL S.Pre.S.A.L. ASL AL

7.1 Ridefinizione del coordinamento degli attori istituzionali

-Rendicontazione delle attività realizzate nel 2025 a livello locale

- Non è prevista la partecipazione del Direttore al CRC e all'Ufficio Operativo.
- Il Direttore ha convocato e coordinato l'OPV in data 12/12/2025.
- Gli operatori SPreSAL individuati (un operatore per ciascuno PMP) hanno regolarmente partecipato ai Gruppi di lavoro tecnici e a quelli tematici regionali per la progettazione e la realizzazione dei 3 PMP da implementare nel territorio di competenza.

Indicatori di programma

Non previsti per il livello locale

7.2 Formazione, informazione, assistenza in edilizia e agricoltura

-Rendicontazione delle attività realizzate nel 2025 a livello locale

- N.3 operatori SPreSAL hanno partecipato al corso del 30 ottobre 2025 sui PMP Edilizia ed Agricoltura. Altri 3 operatori SPreSAL hanno preso parte alle iniziative regionali “Sicuramente in bosco” che si sono tenute a Ritana (CN) il 29/07/2025 e a Refrancore (AT) il 21/11/2025.
- Nell’ambito del PMP Agricoltura e della Settimana Europea per la Salute e la Sicurezza sul Lavoro sono stati organizzati 2 eventi.

In data 20/10/2025 dalle 20.00 alle 22.30 a Ovada (AL) (salone Padre Giancarlo, Chiesa dei Cappuccini, via Cairoli) è stato organizzato l’evento “Sicuramente in campo”, incontro aperto alla popolazione per inquadrare le iniziative e gli aspetti tecnico-normativi della sicurezza in agricoltura. In data 22/10/2025 è stato organizzato, con la collaborazione delle associazioni di categoria provinciali (CIA, Coldiretti., Confagricoltura) l’evento “Sicuramente in campo” articolato in 2 sessioni; la sessione mattutina si è svolta in un’azienda agricola di Casal Cermelli (AL) dove gli operatori SPreSAL hanno presentato sul campo i corretti requisiti di sicurezza antinfortunistici che devono possedere le attrezzature di lavoro di maggior impiego in ambito agricolo; nella sessione pomeridiana in aula sono stati approfonditi alcuni aspetti tecnici e normativi inerenti il PMP e la relativa sorveglianza sanitaria efficace. All’evento hanno partecipato 46 titolari di aziende agricole/coltivatori diretti.

Indicatori di programma

Nome indicatore	Valore atteso locale 2025	Valore osservato al 31/12/2025	Motivazione eventuale scostamento
<p>PP07_OT02_IT02 Formazione SSL rivolta agli operatori del settore edile [e agricolo] per il contrasto del fenomeno infortunistico e tecnopatologico</p> <p>Attuazione di percorsi di formazione secondo i criteri definiti in ambito nazionale, rivolto agli operatori dei settori edilizia ed agricoltura e delle ASL per il contrasto del fenomeno infortunistico e tecnopatologico</p>	<p>Partecipazione di almeno 2 operatori SPreSAL per ogni ASL</p> <p>Formazione delle figure della prevenzione delle imprese target dei PMP Agricoltura ed Edilizia</p> <p>eventualmente ulteriormente coinvolte</p>	n. 6 operatori formati	

7.3 Piano annuale di vigilanza, controllo e assistenza

Rendicontazione delle attività realizzate nel 2025 a livello locale

- L'attività di vigilanza nei cantieri edili è proseguita utilizzando una programmazione basata sulle indicazioni regionali tenendo conto anche dell'indicatore delle notifiche con importo lavori superiori a 30.000 euro. In particolare nell'ambito dei controlli effettuati nei cantieri in numero di 319 rispetto ai 191 assegnati, compresi gli interventi (96) effettuati sulla grande opera del Terzo Valico Ferroviario dei Giovi. Al proposito si rileva come i cantieri della grande opera siano stati oggetto, anche nel 2025, di uno specifico progetto per garantire una presenza più frequente e distribuita nel tempo - e nei vari cantieri- dell'organo di vigilanza. In altre parole l'attività si prefiggeva, a parità di numero e di preparazione del personale a disposizione, di dare una risposta alle richieste di maggiore presenza dell'organo di vigilanza nei cantieri di cui sopra garantendo un aumento degli accessi nei luoghi della grande opera da parte degli operatori del Servizio soprattutto in orari e giornate in cui, negli anni precedenti, la vigilanza è stata sostanzialmente impossibile in base alle risorse a disposizione. Il progetto ha consentito di aumentare di un ulteriore 13% gli interventi di vigilanza sulla grande opera che si sviluppa da Genova fino all'intersezione sulla linea ferroviaria storica nelle vicinanze della stazione di Tortona; gran parte della tratta, quindi, percorre la parte meridionale della Provincia di Alessandria interessando, in vario modo, i Comuni di Fraconalto, Voltaggio, Arquata Scrivia, Serravalle Scrivia, Novi Ligure, Pozzolo Formigaro, Tortona. I principali cantieri della grande opera Terzo Valico Ferroviario dei Giovi presenti nel territorio alessandrino, sono individuati in Arquata Scrivia - Radimero (galleria di valico), Serravalle Scrivia- Libarna (camerone ed arrivo della galleria da Novi Ligure), Novi Ligure - Pieve (galleria tra Novi Ligure e Serravalle Scrivia e gallerie di collegamento sulla linea storica Genova-Torino), Voltaggio - Vallemme (finestra intermedia e continuazione galleria di valico), Fraconalto - Castagnola (finestra intermedia e continuazione galleria di valico). Nella zona di Tortona sono attivi cantieri per la realizzazione del tratto in rilevato e dell'innesto sulla linea Genova-Milano mentre a Pozzolo Formigaro si lavoro nella parte di tracciato in trincea.
- L'attività di vigilanza su avvistamento ha interessato i cantieri al di sotto del "minimo etico di sicurezza" e nei quali erano presenti uno o più rischi prioritari.
- Nel corso dell'attività di vigilanza in edilizia è stata anche verificata la regolare attivazione della sorveglianza sanitaria.
- Nel corso dell'anno sono stati vigilati (dalle fasi preventive alla conclusione dei lavori) i cantieri relativi al sito di interesse nazionale del Casalese in merito alle bonifiche da amianto con partecipazione attiva alle riunioni organizzate dal Comune di Casale Monferrato.
- Le schede nazionali e regionali inerenti all'attività svolta da questo Servizio sono state trasmesse al Settore regionale.
- I dati di attività riguardanti la vigilanza in edilizia sono stati inseriti nell'applicativo regionale Spresalweb anche al fine di fornire la reportistica richiesta dalle schede di attività nazionale e regionale.
- L'attività di vigilanza nelle aziende agricole è proseguita impiegando una programmazione basata sulle indicazioni regionali ed ha interessato 128 aziende rispetto alle 89 assegnate, tra le quali 14 controlli sull'impiego dei prodotti fitosanitari in collaborazione con il SIAN e 4 controlli in collaborazione con i Servizi Veterinari.
- Nell'attività di vigilanza gli operatori del Servizio hanno impiegato la "Scheda di sopralluogo aziende agricole" predisposta a livello nazionale e recepita a livello regionale; ciò non è stato effettuato per alcuni e poco numerosi interventi in aziende agricole effettuati per indagini infortunio o malattia professionale o per interventi di vigilanza effettuati per specifici motivi.
- I dati derivanti dall'attività di vigilanza sono stati inseriti nello specifico applicativo per l'estrazione e l'invio al Settore regionale.
- Nella vigilanza in selvicoltura è stata impiegata la scheda predisposta dal gruppo interregionale.

- È stata svolta attività integrata nel comparto edile, in quello agricolo e nel settore delle grandi opere. In particolare è stata effettuata vigilanza integrata nel 13% dei cantieri edili assegnati da sottoporre a vigilanza e nel 13,5% delle aziende agricole assegnate.

Indicatori di programma

Nome indicatore	Valore atteso locale 2025	Valore osservato al 31/12/2025	Motivazione eventuale scostamento
PP07_OS01_IS01 Strategie di intervento per le attività di vigilanza, controllo, assistenza. Programmazione annuale dell'attività di vigilanza, controllo, assistenza	Attuazione dei programmi di vigilanza, controllo e assistenza	Sono stati attuati programmi di vigilanza, controllo ed assistenza come da rendicontazione/schede compilate Edilizia: 319 cantieri controllati/191 assegnati Agricoltura: 128 aziende controllate/89 assegnate	

*(valore modificato rispetto al PRP 2020-2025)

Obiettivi e indicatori di processo

Obiettivo di processo	Indicatore di processo	Valore atteso locale 2025	Valore osservato al 31/12/2025	Motivazione eventuale scostamento
Verificare il grado di copertura delle attività di vigilanza e controllo sul territorio regionale	Percentuale di ASL che attuano i programmi di vigilanza e controllo	-agricoltura: compilazione delle schede di sopralluogo nelle aziende agricole e trasmissione delle informazioni entro le tempistiche previste a livello regionale - edilizia: compilazione e trasmissione delle tabelle regionali di attività entro le tempistiche previste a livello regionale	Schede compilate e trasmesse secondo le indicazioni regionali	

7.4 Sorveglianza sanitaria efficace in edilizia ed agricoltura

Rendicontazione delle attività realizzate nel 2025 a livello locale

Verificata l'applicazione delle buone pratiche sulla sorveglianza sanitaria in

- n. 12 imprese all'interno di 13 cantieri per il PMP Edilizia,
- n. 4 imprese per il PMP Agricoltura nell'ambito dell'attività di vigilanza per i PMP.

È stato compilato il dato su tale verifica nelle schede relative ai PMP e sono state trasmesse le informazioni entro le tempistiche previste a livello regionale.

Indicatori di programma

Nome indicatore	Valore atteso locale 2025	Valore osservato al 31/12/2025	Motivazione eventuale scostamento
<p>PP07_OS03_IS03 Sorveglianza Sanitaria Efficace</p> <p>Promozione della qualità, dell'appropriatezza e dell'efficacia della sorveglianza sanitaria preventiva e periodica svolta dai medici competenti (artt. 25, 40, 41 e 42 Dlgs 81/08)</p>	<p>Verifica dell'applicazione delle buone pratiche sulla sorveglianza sanitaria nell'ambito dell'attività di vigilanza per i PMP</p> <p>Compilazione del dato su tale verifica nelle schede relative ai PMP e trasmissione delle informazioni entro le tempistiche previste a livello regionale</p>	<p>Verifica dell'applicazione delle buone pratiche sulla sorveglianza sanitaria in n. 12 imprese all'interno di 12 cantieri per il PMP Edilizia, n. 4 imprese per il PMP Agricoltura nell'ambito dell'attività di vigilanza per i PMP</p> <p>Compilato il dato su tale verifica nelle schede relative ai PMP e trasmissione delle informazioni entro le tempistiche previste a livello regionale</p>	

7.5 PMP Agricoltura

Rendicontazione delle attività realizzate nel 2025 a livello locale

- Numero 3 operatori SPreSAL hanno partecipato all’iniziativa formativa regionale del 30 ottobre 2025 sul PMP Agricoltura. Altri 3 operatori SPreSAL hanno preso parte alle iniziative regionali “Sicuramente in bosco” che si sono tenute a Ritana (CN) il 29/07/2025 e a Refrancore (AT) il 21/11/2025.
- Monitoraggio di n. 4 imprese che non hanno aderito al PMP Agricoltura pari al 5% delle imprese assegnate nel piano di vigilanza e di 2 imprese che hanno aderito al PMP pari al 2,5% del valore di imprese non aderenti.
- Si è provveduto alla trasmissione dei dati locali relativi alla valutazione di efficacia del PMP.
- Nell’ambito del PMP Agricoltura e della Settimana Europea per la Salute e la Sicurezza sul Lavoro sono stati organizzati 2 eventi.

In data 20/10/2025 dalle 20.00 alle 22.30 a Ovada (AL) (salone Padre Giancarlo, Chiesa dei Cappuccini, via Cairoli) è stato organizzato l’evento “Sicuramente in campo”, incontro aperto alla popolazione per inquadrare le iniziative e gli aspetti tecnico-normativi della sicurezza in agricoltura. In data 22/10/2025 è stato organizzato, con la collaborazione delle associazioni di categoria provinciali (CIA, Coldiretti., Confagricoltura) l’evento “Sicuramente in campo” articolato in 2 sessioni; la sessione mattutina si è svolta in un’azienda agricola di Casal Cermelli (AL) dove gli operatori SPreSAL hanno presentato sul campo i corretti requisiti di sicurezza antinfortunistici che devono possedere le attrezzature di lavoro di maggior impiego in ambito agricolo; nella sessione pomeridiana in aula sono stati approfonditi alcuni aspetti tecnici e normativi inerenti il PMP e la relativa sorveglianza sanitaria efficace. All’evento hanno partecipato 46 titolari di aziende agricole/coltivatori diretti.

Indicatori di programma

Nome indicatore	Valore atteso locale 2025	Valore osservato al 31/12/2025	Motivazione eventuale scostamento
<p>PP07_OS02_IS02 Piano Mirato di Prevenzione come misura di contrasto ad infortuni e malattie professionali</p> <p>Definizione e applicazione di strategie di intervento (vigilanza e prevenzione) mirate al contrasto di un rischio e/o esposizione prioritari (ad esempio: caduta dall’alto)</p>	<p>Monitoraggio dell’attuazione del PMP “Agricoltura” nell’ambito dell’attività di vigilanza in almeno il 5% delle imprese assegnate nel piano di vigilanza agricoltura e che non hanno aderito ai PMP e in almeno il 50% di tale valore nelle imprese che hanno aderito</p> <p>Compilazione del dato su tale monitoraggio nelle schede relative ai PMP e trasmissione delle informazioni entro le tempistiche previste a livello regionale</p>	<p>Monitoraggio di n. 4 imprese che non hanno aderito al PMP Agricoltura pari al 5% delle imprese assegnate nel piano di vigilanza e di 2 imprese che hanno aderito al PMP pari al 2,5% del valore di imprese non aderenti</p> <p>Compilato il dato su tale verifica nelle schede relative ai PMP e trasmesso le informazioni entro le tempistiche previste a livello regionale</p>	

7.6 PMP Edilizia (azione equity-oriented)

Rendicontazione delle attività realizzate nel 2025 a livello locale

- Numero 3 operatori SPreSAL hanno partecipato all' iniziativa formativa regionale del 30 ottobre 2025 nell'ambito del PMP Edilizia.
- Monitoraggio di n. 10 cantieri in cui operano imprese che non hanno aderito al PMP Edilizia pari al 5% dei cantieri assegnati nel piano di vigilanza e di 12 cantieri in cui operano imprese che hanno aderito pari al 6,3% del valore dei cantieri in cui operano imprese non aderenti.
- Si è provveduto alla trasmissione dei dati locali relativi alla valutazione di efficacia del PMP.

Indicatori di programma

Nome indicatore	Valore atteso locale 2025	Valore osservato al 31/12/2025	Motivazione eventuale scostamento
<p>PP07_OS02_IS02 Piano Mirato di Prevenzione come misura di contrasto ad infortuni e malattie professionali</p> <p>Definizione e applicazione di strategie di intervento (vigilanza e prevenzione) mirate al contrasto di un rischio e/o esposizione prioritari (ad esempio: caduta dall'alto)</p>	<p>Monitoraggio dell'attuazione del PMP "Edilizia" nell'ambito dell'attività di vigilanza in almeno il 5% dei cantieri assegnati nel piano di vigilanza edilizia in cui operano imprese che sono state invitate nell'ambito del PMP ma che non hanno aderito e in almeno il 50% di tale valore nei cantieri in cui operano aziende che hanno aderito al PMP Edilizia</p> <p>Compilazione del dato su tale monitoraggio nelle schede relative ai PMP e trasmissione delle informazioni entro le tempistiche previste a livello regionale</p>	<p>Monitoraggio di n. 10 cantieri in cui operano imprese che non hanno aderito al PMP Edilizia pari al 5% dei cantieri assegnati nel piano di vigilanza e di 12 cantieri in cui operano imprese che hanno aderito pari al 6,3% del valore dei cantieri in cui operano imprese non aderenti</p> <p>Compilato il dato su tale verifica nelle schede relative ai PMP e trasmesso le informazioni entro le tempistiche previste a livello regionale</p>	

Obiettivi e indicatori di processo

Obiettivo di processo	Indicatore di processo	Valore atteso locale 2025	Valore osservato al 31/12/2025	Motivazione eventuale scostamento
Selezione di almeno il 20% di microimprese all'interno del campione di imprese target del PMP Edilizia	% microimprese all'interno del campione di imprese target del PMP Edilizia	Mantenimento di almeno il 20% di micro imprese nei PMP	Percentuale mantenuta. 83 microimprese coinvolte nel PMP Edilizia su 114 imprese totali (72%)	



**PP8 PREVENZIONE DEL RISCHIO CANCEROGENO PROFESSIONALE,
DELLE PATOLOGIE PROFESSIONALI
DELL'APPARATO MUSCOLO-SCHELETRICO
E DEL RISCHIO STRESS CORRELATO AL LAVORO**

-Rendicontazione 2025

Referente del programma:

- Dott. Giuseppe Fracchia, Medico - Direttore S.Pre.S.A.L. ASL AL (titolare) email: gfracchia@aslal.it
- Dott. Di Bona Stefano, Medico S.Pre.S.A.L. ASL AL (sostituto) email: sdibona@aslal.it

Componenti del gruppo di lavoro:

- Dott. Giuseppe Fracchia, Medico - Direttore S.Pre.S.A.L. ASL AL
- Sig. Libener Marcello, TPALL S.Pre.S.A.L. ASL AL
- Dott. Di Bona Stefano, Medico S.Pre.S.A.L. ASL AL
- Dott. Gabriele Patti, TPALL S.Pre.S.A.L. ASL AL

8.1 Ridefinizione del coordinamento degli attori istituzionali

-Rendicontazione delle attività realizzate nel 2025 a livello locale

- Non è prevista la partecipazione del Direttore al CRC e all'Ufficio Operativo.
- Il Direttore ha convocato e coordinato l'OPV in data 12/12/2025.
- Gli operatori SPreSAL individuati (un operatore per ciascuno PMP) hanno regolarmente partecipato ai Gruppi di lavoro tecnici e a quelli tematici regionali per la progettazione e la realizzazione dei 3 PMP da implementare nel territorio di competenza.

Indicatori di programma

Non previsti per il livello locale

8.2 Formazione, informazione, assistenza nell'ambito dei PMP

-Rendicontazione delle attività realizzate nel 2025 a livello locale

- Numero 3 operatori SPreSAL hanno partecipato al corso di formazione regionale del 30 ottobre 2025 sul PMP Rischio cancerogeno professionale.

Indicatori di programma

Nome indicatore	Valore atteso locale 2025	Valore osservato al 31/12/2025	Motivazione eventuale scostamento
PP08_OT03_IT02 Formazione incentrata su metodologie efficaci di verifica della valutazione del rischio Realizzazione, in ogni Regione, di iniziative di formazione specifica rivolta agli operatori delle ASL e alle figure aziendali della prevenzione	Partecipazione di almeno 2 operatori SPreSAL per ogni ASL Formazione alle figure della prevenzione delle imprese target del PMP scelto eventualmente ed ulteriormente ed eventualmente coinvolte	n. 3 operatori formati per il PMP Rischio cancerogeno professionale	

8.3 PMP Rischio cancerogeno professionale

-Rendicontazione delle attività realizzate nel 2025 a livello locale

- Numero 2 operatori SPreSAL hanno partecipato al corso di formazione regionale del 30 ottobre 2025 sul PMP Rischio cancerogeno professionale.
- Monitoraggio di n. 4 imprese che non hanno aderito al PMP “Rischio cancerogeno professionale” pari al 7,4% del totale delle imprese non aderenti e n. 3 imprese che hanno aderito pari al 5,5% del valore di imprese non aderenti.
- Si è provveduto alla trasmissione dei dati locali relativi alla valutazione di efficacia del PMP.
- Verificata l’applicazione delle buone pratiche sulla sorveglianza sanitaria in n. 5 imprese per il PMP Rischio cancerogeno professionale nell’ambito dell’attività di vigilanza per i PMP.

È stato compilato il dato su tale verifica nelle schede relative ai PMP e sono state trasmesse le informazioni entro le tempistiche previste a livello regionale.

Indicatori di programma

Nome indicatore	Valore atteso locale 2025	Valore osservato al 31/12/2025	Motivazione eventuale scostamento
<p>PP08_OS01_IS01 Piano Mirato di Prevenzione come misura di contrasto ad infortuni e malattie professionali</p>	<p>Monitoraggio nell’ambito dell’attività di vigilanza dell’attuazione del PMP “Rischio cancerogeno professionale” in almeno il 5% delle imprese che non hanno aderito al PMP e in almeno il 50% di tale valore delle imprese che hanno aderito al PMP</p> <p>Compilazione del dato su tale monitoraggio nelle schede relative ai PMP e trasmissione delle informazioni entro le tempistiche previste a livello regionale</p>	<p>Monitoraggio di n. 4 imprese che non hanno aderito al PMP “Rischio cancerogeno professionale” pari al 7,4% del totale delle imprese non aderenti e n. 3 imprese che hanno aderito pari al 5,5% del valore di imprese non aderenti</p> <p>Compilato il dato su tale verifica nelle schede relative ai PMP e trasmesso le informazioni entro le tempistiche previste a livello regionale</p>	
<p>PP08_OS02_IS02 Sorveglianza Sanitaria Efficace</p> <p>Promozione della qualità, dell’appropriatezza e dell’efficacia della sorveglianza sanitaria preventiva e periodica svolta dai medici competenti (artt. 25, 40, 41 e 42 Dlgs 81/08)</p>	<p>Verifica dell’applicazione delle buone pratiche sulla sorveglianza sanitaria nell’ambito dell’attività di vigilanza per il PMP</p> <p>Compilazione del dato su tale verifica nelle schede relative al PMP e trasmissione delle informazioni entro le tempistiche previste a livello regionale</p>	<p>Verifica dell’applicazione delle buone pratiche sulla sorveglianza sanitaria in n. 5 imprese per il PMP “Rischio cancerogeno professionale” nell’ambito dell’attività di vigilanza per il PMP</p> <p>Compilato il dato su tale verifica nelle schede relative ai PMP e trasmesso le informazioni entro le tempistiche previste a livello regionale</p>	

8.6 PMP azione equity-oriented

-Rendicontazione delle attività realizzate nel 2025 a livello locale

- Numero 3 operatori SPreSAL hanno partecipato al corso di formazione regionale del 30 ottobre 2025 sul PMP Rischio cancerogeno professionale.
- Monitoraggio di n. 4 imprese che non hanno aderito al PMP “Rischio cancerogeno professionale” pari al 7,4% del totale delle imprese non aderenti e n. 3 imprese che hanno aderito pari al 5,5% del valore di imprese non aderenti.
- Si è provveduto alla trasmissione dei dati locali relativi alla valutazione di efficacia del PMP.
- Verificata l’applicazione delle buone pratiche sulla sorveglianza sanitaria in n. 5 imprese per il PMP Rischio cancerogeno professionale nell’ambito dell’attività di vigilanza per i PMP.
- 116 microimprese coinvolte nel PMP su 186 totali pari al 63%.

Indicatori di programma

Non previsti

Obiettivi e indicatori di processo

Nome indicatore	Valore atteso locale 2025	Valore osservato al 31/12/2025	Motivazione eventuale scostamento
% microimprese all’interno del campione selezionato	Almeno il 20%	116 microimprese coinvolte nel PMP Rischio cancerogeno professionale su 186 imprese totali (63%)	



PP9 AMBIENTE, CLIMA E SALUTE

Rendicontazione 2025

Referente/i locale/i del programma ASL AL:

Dott.ssa Anna Maria Trovato (titolare)
Dirigente Medico - Responsabile di S.S. Ambiente e Salute
S.C. S.I.S.P. - Servizio di Igiene e sanità Pubblica
amtrovato@aslal.it

Dott.ssa Silvia Baiardi (sostituto)
Collaboratore Amministrativo-Sociologo, Referente Coordinamento Piano Locale di Prevenzione e Gruppi di coordinamento dei Programmi del P.L.P. ASL AL
Coordinamento PLP c/o Dipartimento di Prevenzione
sbaiardi@aslal.it

Componenti del gruppo di lavoro ASL AL:

- Dott.ssa Stefania Marchiano', Dirigente Medico Responsabile SSD Vigilanza
- Dott. Paolo Merlo, Dirigente Medico - Direttore f.f. S.C. SIAN
- Dott.ssa Antonella Mirizzi, Dirigente Biologo, S.C. SIAN ASL AL
- Dott. Giuseppe Fracchia, Direttore Dipartimento di Prevenzione - Direttore S.C. SPRESAL ASL AL
- Dott. Gaetano Garofalo TPALL Coordinatore S.C. SISP
- Dott. Marcello Libener, TPALL S.Pre.S.A.L. ASL AL
- Dott. Danilo Gelupi, TPALL SISP ASL AL
- Dott.ssa Laura Nebbiolo, TPALL SISP ASL AL
- Dott.ssa Luisa Morano, TPALL SISP ASL AL
- Dott. Mauro Gastaldo, TPALL SISP ASL AL
- Dott.ssa Maura Deva, TPALL SISP ASL AL
- Dott. Guglielmo Pacileo, Direttore S.C. Governo Clinico - Qualità e Ricerca – Coordinatore del Nucleo Cronicità ASL AL
- Dott. Flavio Viscardi, S.C. Governo Clinico - Qualità e Ricerca - Dipartimento Attività Integrate
- Ricerca Innovazione (DAIRI)
- ARPA Piemonte Dipartimento Territoriale Piemonte SUD Est e NORD Est per quanto riguarda le attività di processo ed elaborazione dati riguardo le attività di campionamento

Azione 9.1 - Consolidamento della rete regionale integrata Ambiente e Salute ed elaborazione di programmi di attività intersettoriali

L’Azione 9.1 si inserisce nel quadro delle attività regionali finalizzate al consolidamento della rete integrata Ambiente e Salute ed al rafforzamento del coordinamento tra livello regionale e livello locale. Nel corso dell’anno 2025, l’ASL AL ha contribuito in modo continuativo e strutturato allo sviluppo delle attività previste dal programma, partecipando ai momenti di confronto interistituzionale, attuando le indicazioni operative contenute nel Documento di indirizzo regionale e garantendo la rendicontazione delle attività secondo i format regionali. Parallelamente, sono state realizzate numerose iniziative locali di vigilanza, controllo e supporto tecnico, con particolare attenzione agli ambiti scolastico, ricettivo, natatorio, sportivo e ambientale, in un’ottica di tutela della salute pubblica e di integrazione con gli altri attori del sistema regionale.

Rendicontazione delle attività realizzate nell’anno 2025 a livello locale

- 1) Partecipazione dei referenti locali e dei referenti tecnici alle attività proposte dal livello regionale: si n. 3 operatori per Riunione online referenti locali. ODG: PRP: ricognizione delle attività 2025 previste dal programma Ambiente, Clima e Salute e organizzazione convegno regionale con i gestori degli impianti natatori per confronto sul protocollo regionale per la vigilanza (- 8/5/2025);
n. 2 operatori per Incontro di presentazione dell’Atlante Aria e Salute – Progetto PNC-PNRR “Aria outdoor e salute: un atlante integrato a supporto delle decisioni e della ricerca”) - 25/11/2025
- 2) Attuazione delle attività previste dal “Documento di indirizzo 2025 relativo alle attività di competenza SISP” (allegato B);
- 3) Compilazione/trasmissione della rendicontazione annuale PLP (allegato B);
- 4) Partecipazione ai momenti di condivisione e revisione dei documenti predisposti a livello regionale: n. 4 operatori per incontro di confronto “La tutela e la sicurezza della salute pubblica negli impianti natatori” (data: 2/10/2025)

Attori coinvolti

Interni alla ASL AL: Dirigente Medico SISP ASL AL - Responsabile di S.S. Ambiente e Salute (*titolare del programma*), Collaboratore Amministrativo-Sociologo, Referente Coordinamento Piano Locale di Prevenzione ASL AL e Gruppi di coordinamento dei Programmi del P.L.P. ASL AL (*sostituto del programma*), Direttore Dipartimento di Prevenzione - Direttore f.f. S.C. SISP, Dirigente Medico Responsabile SSD Vigilanza, TPALL Coordinatore S.C. SISP e TPALL SISP ASL AL.

Esterni alla ASL AL: ARPA Piemonte Dipartimento Territoriale Piemonte SUD Est e NORD Est pe quanto riguarda le attività di processo ed elaborazione dati riguardo le attività di campionamento ASL TO 5 SISP.

Obiettivi e indicatori di processo

Obiettivo di processo	Indicatore di processo	Valore atteso locale 2025	Valore osservato al 31/12/2025	Motivazione eventuale scostamento
Rafforzamento del coordinamento tra il livello regionale e il	Incontri periodici tra il livello regionale e il livello locale e tra le ASL	Partecipazione di almeno 1 referente (locale/tecnico) alle iniziative proposte dal livello regionale (vedi sopra punto 1 e 4)	N. 5 referenti (locale/tecnico) hanno partecipato alle iniziative proposte dal livello regionale (vedi sopra punto 1 e 4)	

livello locale e tra ASL	Orientamento delle attività di vigilanza secondo le priorità regionali	Realizzazione di almeno 5 sopralluoghi in strutture scolastiche (vedi sopra punto 2)	Effettuati n. 12 sopralluoghi in strutture scolastiche	
	Orientamento delle attività di vigilanza secondo le priorità regionali	Realizzazione di almeno 2 interventi di campionamento per la verifica del rischio legionellosi presso strutture ricettive e/o natatorie (vedi sopra punto 2)	N. 36 campionamenti in strutture ricettive/RSA/abitazioni private/ambiti lavorativi (Terzo Valico)	
	Orientamento delle attività di vigilanza secondo le priorità regionali	Realizzazione di almeno 1 intervento di controllo su apparecchiature radiogene (ionizzanti) utilizzando gli orientamenti contenuti nelle check list regionali (vedi sopra punto 2)	Effettuati n. 1 interventi di controllo su apparecchiature radiogene (ionizzanti) utilizzando gli orientamenti contenuti nelle check list regionali	
	Orientamento delle attività di vigilanza secondo le priorità regionali	Realizzazione di almeno 1 intervento di controllo su apparecchiature laser utilizzando gli orientamenti contenuti nelle check list regionali (vedi sopra punto 2)	Effettuati n.1 interventi di controllo su apparecchiature laser utilizzando gli orientamenti contenuti nelle check list regionali	
	Disponibilità di report annuali di attività delle ASL sui temi "Ambiente, clima e salute"	Rendicontazione delle attività svolte attraverso la compilazione delle tabelle secondo le indicazioni regionali (vedi sopra punto 3)	La rendicontazione delle attività è stata effettuata attraverso la compilazione dei format regionali ed è stata trasmessa in data 28/02/2026	

Altre attività di iniziativa locale

- n. 4 sopralluoghi in strutture carcerarie, come da mandato del Garante regionale
- n. 124 controlli e n. 192 campionamenti in strutture natatorie
- n. 54 sopralluoghi in strutture ricettive e CAS
- n. 119 sopralluoghi in impianti sportivi
- n. 12 sopralluoghi in attività di tatuaggio
- n. 47 sopralluoghi in attività di acconciatore
- n. 180 controlli su automezzi per trasporto infermi e relative sedi operative
- n. 16 controlli su automezzi per trasporto salme e relative sedi
- n. 39 controlli su centri di estetica/solarium
- n. 1 sopralluogo congiunto con ARPA per la verifica annuale di un'attività di solarium e per il controllo del rispetto delle prescrizioni di cui alla scheda n. 7 del Decreto del Ministero dello Sviluppo Economico n. 206 del 15/10/2015
- n. 5 campionamenti di prodotti cosmetici
- n. 20 campionamenti per il piano REACH.
- n. 470 pareri espressi nell'ambito dei procedimenti ambientali (bonifiche, autorizzazioni stabilimenti, varianti urbanistiche, ...) e su esposizione della popolazione ad amianto
- In collaborazione con la ASL TO5, si è tenuto, nel corso dell'anno, un convegno regionale, per la diffusione dei contenuti del Protocollo operativo di gestione delle attività di controllo sugli impianti natatori, approvato dalla Regione Piemonte con Determinazione Dirigenziale n. 942/A1409D/2024 del 19/12/2024.

Nell'ambito delle attività di controllo sugli impianti natatori è stato elaborato e diffuso un format destinato ai titolari/gestori di impianto finalizzato ad un'autovalutazione riguardo i locali tecnici assimilabili a ambienti/spazi di lavoro confinati (v. D.Lgs.81/2008, D.P.R. .177/2011).

Nel complesso, le attività svolte nel 2025 evidenziano un significativo rafforzamento del coordinamento tra il livello regionale e quello locale, nonché un incremento della capacità operativa dell'ASL AL nei diversi ambiti di vigilanza e prevenzione. La partecipazione ai tavoli regionali, l'attuazione delle priorità indicate dal Documento di indirizzo e la produzione della rendicontazione annuale confermano l'allineamento del territorio alle strategie regionali Ambiente, Clima e Salute. Le numerose iniziative locali, incluse quelle di carattere innovativo come l'elaborazione del format di autovalutazione per i locali tecnici degli impianti natatori, testimoniano un approccio proattivo e orientato al miglioramento continuo. L'insieme delle attività realizzate contribuisce in modo sostanziale alla tutela della salute pubblica e alla diffusione di pratiche uniformi e basate su evidenze, rafforzando il ruolo dell'ASL AL all'interno della rete regionale Ambiente e Salute.

Azione 9.2 Programma formativo sulle tematiche ambiente, clima e salute per operatori del SSN in cooperazione con il SNPA

Azione 9.2 prevede la realizzazione di un programma formativo rivolto agli operatori del Servizio Sanitario Nazionale e sviluppato in cooperazione con il Sistema Nazionale per la Protezione dell'Ambiente (SNPA). L'obiettivo è rafforzare le competenze tecniche e interdisciplinari in materia di ambiente, clima e salute, con particolare riferimento alla valutazione del rischio, alla comunicazione del rischio, alla sicurezza chimica e alla vigilanza su apparecchiature e matrici ambientali. Nel corso del 2025, l'ASL AL ha partecipato attivamente alle iniziative formative proposte a livello regionale e nazionale, garantendo la presenza di operatori qualificati e contribuendo alla diffusione delle conoscenze necessarie per un approccio integrato e aggiornato alla tutela della salute pubblica

Rendicontazione delle attività realizzate nel 2025 a livello locale

- 1) corso per la condivisione del “Documento di indirizzo per la valutazione della salutogenicità dell'ambiente urbano” predisposto secondo quanto previsto dall'azione 9.8; Evento: 18 dicembre 2025.
- 2) corso di formazione “La sicurezza delle apparecchiature laser in campo medico ed estetico” finalizzato a far acquisire agli operatori deputati ai controlli, conoscenze teoriche e aggiornamenti in tema di sicurezza e radioprotezione delle apparecchiature laser;
- 3) corso annuale di aggiornamento rivolto agli Ispettori del “NTR Sicurezza Chimica” (partecipazione al corso nazionale).
- 4) corso di aggiornamento (eventualmente anche in modalità FAD), sulla sicurezza chimica, rivolto ai referenti REACH-CLP e BPR e ad altri operatori dei Dipartimenti di Prevenzione (organizzazione del corso a livello regionale). L'evento formativo dal titolo “Corso di ricaduta per ispettori regionali REACH e CLP per prodotti venduti on line”;
- 5) evento formativo-operativo di aggiornamento dei referenti REACH-CLP e BPR e di altri operatori ASL, sulle modalità di campionamento e controllo di matrici REACH-CLP e BPR e cosmetici.

Attori coinvolti e ruolo:

Interni: Operatori del Dipartimento di Prevenzione: Dirigenti medici S.I.S.P. e TPALL SISP

Indicatori di programma

Nome indicatore	Valore atteso locale 2025	Valore osservato al 31/12/2025	Motivazione eventuale scostamento
PP09_OT02_IT03 Formazione Operatori Sanitari e Sociosanitari ed Operatori esterni al SSN Disponibilità di un programma di interventi di formazione sui temi ambiente, clima e salute, compresa la valutazione di impatto ambientale e sanitario, epidemiologia ambientale e tossicologia ambientale, comunicazione del rischio, temi della valutazione e gestione del rischio chimico, ecc., per operatori interni al SSN (con particolare riferimento ai MMG, PLS) e operatori del SNPA, anche attraverso modalità via web (FAD)	Si prevede la partecipazione ad almeno 1 percorso formativo da parte di almeno 1 operatore della ASL AL	Partecipazione di n. 2 operatori	
PP09_OS01_IS03¹ Indirizzi e criteri regionali per l'applicazione della VIS in procedimenti ambientali e in Piani e Programmi regionali Formalizzazione di indirizzi e criteri regionali	Standard raggiunto nel 2023 (regionale)		

¹ Nel PRP 2020-2025 l'indicatore PP09_OS01_IS03 è stato inserito erroneamente anche nell'azione 9.2 ma risulta di pertinenza solo delle azioni 9.3 e 9.8.

Obiettivo e indicatore di processo

Obiettivo di processo	Indicatore di processo	Valore atteso locale 2025	Valore osservato al 31/12/2025	Motivazione eventuale scostamento
Formazione Operatori Sanitari e Sociosanitari ed Operatori esterni al SSN	Realizzazione del corso inerente il "Documento di indirizzo per la valutazione della salutogenicità dell'ambiente urbano"(vedi sopra punto 1)	Partecipazione di almeno 1 operatore della ASL AL	N. 2 operatori hanno partecipato al corso tenutosi a Torino in data 18/12/2025	
Formazione Operatori Sanitari e Sociosanitari ed Operatori esterni al SSN	Realizzazione del corso "La sicurezza delle apparecchiature laser in campo medico ed estetico" (vedi sopra punto 2)	Partecipazione di almeno 1 operatore della ASL AL	N. 3 operatori hanno partecipato al corso tenutosi a Torino nelle date 20/02/2025 e/o 22/05/2025	
Formazione Operatori Sanitari e Sociosanitari ed Operatori esterni al SSN	Realizzazione/partecipazione al corso annuale di aggiornamento rivolto agli Ispettori del "NTR Sicurezza Chimica" (vedi sopra punto 3)	Partecipazione di almeno 1 operatore della ASL AL	N. 0 operatori hanno partecipato al corso tenutosi a Venezia nelle date 8 - 11/4/2025	L'obiettivo non prevedeva il coinvolgimento di questa ASL
Formazione Operatori Sanitari e Sociosanitari ed Operatori esterni al SSN	Realizzazione/partecipazione al corso di aggiornamento, anche in modalità FAD, sulla sicurezza chimica (vedi sopra punto 4)	Partecipazione di almeno 1 operatore della ASL AL	N. 1 operatori hanno aderito ad iniziative di aggiornamento sulla sicurezza chimica che si sono svolte a Torino nelle date 18 e 19/06/2025 Partecipazione di n. 1 operatore corso FAD ISS(*)	
Formazione Operatori Sanitari e Sociosanitari ed Operatori esterni al SSN	Realizzazione evento formativo-operativo di aggiornamento sulle modalità di campionamento e controllo di matrici REACH-CLP, BPR e cosmetici	Partecipazione di almeno 1 operatore della ASL AL	N. 2 operatori hanno aderito evento formativo-operativo di aggiornamento svoltosi a Torino in data 7/3/2025	

(*) "Approcci integrati per la valutazione del rischio tossicologico" organizzato da ISS

Le attività formative svolte nel 2025 hanno permesso di consolidare le competenze degli operatori del Dipartimento di Prevenzione dell'ASL AL nei principali ambiti di intersezione tra ambiente e salute, favorendo l'allineamento alle indicazioni regionali e nazionali e il rafforzamento della cooperazione con il SNPA. La partecipazione ai corsi dedicati alla salutogenicità dell'ambiente urbano, alla sicurezza delle apparecchiature laser, alla sicurezza chimica e alle attività ispettive REACH-CLP e BPR ha contribuito a migliorare la qualità e l'omogeneità delle attività di vigilanza e controllo sul territorio. Nonostante l'impossibilità di partecipare al corso nazionale NTR Sicurezza Chimica, gli obiettivi formativi complessivi risultano pienamente raggiunti, grazie alla presenza di più operatori nei percorsi disponibili e alla partecipazione a iniziative FAD di alto profilo tecnico-scientifico. Nel complesso, l'Azione 9.2 ha rappresentato un importante investimento nella crescita professionale degli operatori e nel rafforzamento della capacità del servizio di rispondere in modo competente e aggiornato alle sfide emergenti in materia di ambiente, clima e salute.

9.3 Predisposizione di documenti di indirizzo regionali per l'applicazione della VIS

N.A.

Azione 9.4 Programmi di controllo in materia di sicurezza chimica e formazione sul tema della valutazione e gestione del rischio chimico

L'Azione 9.4 riguarda la programmazione e la realizzazione degli interventi di controllo in materia di sicurezza chimica, con particolare riferimento ai prodotti immessi sul mercato e agli ambienti di vita e di lavoro. L'azione comprende inoltre attività formative e di aggiornamento rivolte agli operatori coinvolti nella valutazione e gestione del rischio chimico, in coerenza con le indicazioni regionali e nazionali. Nel corso del 2025, l'ASL AL ha attuato le attività previste dal programma regionale, realizzando i campionamenti REACH-CLP, BPR e cosmetici, partecipando ai percorsi formativi disponibili e aggiornando la mappatura degli stabilimenti di produzione cosmetici presenti sul territorio.

Rendicontazione delle attività realizzate nel 2025 a livello locale

- 1) Effettuati i campionamenti previsti dalla programmazione regionale REACH-CLP, BPR e Cosmetici: n. 20 + n. 5, ripartiti sul territorio della ASL AL.
- 2) Partecipazione alle attività dell'NTR REACH-CLP BPR: l'obiettivo non prevedeva il coinvolgimento di questa ASL.
- 3) Partecipazione ai percorsi formativi legati alla tematica: "Approcci integrati per la valutazione del rischio tossicologico" Corso FAD organizzato da ISS
- 4) Aggiornamento della mappatura degli stabilimenti di produzione di cosmetici
- 5) Nel corso dell'anno, nell'ambito delle valutazioni documentali, sono state esaminate circa 1.100 Schede Dati di Sicurezza (SDS). L'analisi ha evidenziato diverse non conformità ricorrenti, tra cui: presentazione di SDS in lingua non italiana, assenza dell'indicazione del Centro Antiveneni (CAV) e mancanza delle informazioni relative alle proprietà di interferenza endocrina, come previsto dal Regolamento (UE) 878/2020 e dal DM 28/12/2020.

Attori coinvolti e ruolo

Interni ASL AL: Referenti REACH-CLP BPR del SISP della ASL AL, Dirigente Medico Responsabile della S.S.D. Ambiente e Salute, Referente Coordinamento Piano Locale di Prevenzione ASL AL, Personale TPALL SISP e SPreSAL

Indicatori di programma

Nome indicatore	Valore atteso locale 2025	Valore osservato al 31/12/2025	Motivazione eventuale scostamento
PP09_OS02_IS04 Programmazione e realizzazione interventi di controllo in materia di sicurezza chimica trasversale agli ambienti di vita e di lavoro, e su prodotti immessi sul mercato Formalizzazione di un Programma annuale regionale di controllo in materia di sicurezza chimica, trasversale agli ambienti di vita e di lavoro, e su prodotti immessi sul mercato	Attuazione di quanto previsto dal programma regionale di controllo e campionamento	n. 20 campionamenti di matrici previste dal piano REACH-CLP N. 5 campionamenti di prodotti cosmetici	
PP09_OT02_IT03 Formazione Operatori Sanitari e Sociosanitari ed Operatori esterni al SSN Disponibilità di un programma di interventi di formazione sui temi ambiente, clima e salute, compresa la valutazione di impatto ambientale e sanitario, epidemiologia ambientale e tossicologia ambientale, comunicazione del rischio, temi della valutazione e gestione del rischio chimico, ecc., per operatori interni al SSN (con particolare riferimento ai MMG, PLS) e operatori del SNPA, anche attraverso modalità via web (FAD)	Si prevede la partecipazione ad almeno 1 percorso formativo da parte di almeno 1 operatore di questa ASL AL	Partecipazione di n. 1 operatore corso FAD ISS (*)	

(*) "Approcci integrati per la valutazione del rischio tossicologico" organizzato da ISS

Obiettivo e indicatore di processo

Obiettivo di processo	Indicatore di processo	Valore atteso locale 2025	Valore osservato al 31/12/2025	Motivazione eventuale scostamento
Aggiornamento stratificazione dei rischi connessi ai prodotti cosmetici	Mappatura stabilimenti di produzione cosmetici	Compilazione della mappatura con gli eventuali aggiornamenti presenti sul territorio secondo le indicazioni regionali	Compilazione ed aggiornamento mappatura	

Nel complesso, le attività svolte nel 2025 evidenziano un pieno allineamento dell'ASL AL alla programmazione regionale in materia di sicurezza chimica, con la realizzazione dei campionamenti previsti dal piano REACH-CLP, BPR e cosmetici e con l'aggiornamento della mappatura degli stabilimenti di produzione cosmetici presenti sul territorio.

Accanto ai controlli sul campo, un contributo particolarmente significativo è derivato dalle attività di valutazione documentale: nel corso dell'anno sono state esaminate circa 1.100 Schede Dati di Sicurezza (SDS), dalle quali sono emerse diverse non conformità ricorrenti, tra cui la presentazione di SDS in lingua non italiana, l'assenza dell'indicazione del Centro Antiveleni (CAV) e la mancanza delle informazioni relative alle proprietà di interferenza endocrina, come previsto dal Regolamento (UE) 878/2020 e dal DM 28/12/2020.

La partecipazione ai percorsi formativi, inclusi quelli erogati in modalità FAD dall'Istituto Superiore di Sanità, ha ulteriormente rafforzato le competenze degli operatori impegnati nella valutazione e gestione del rischio chimico.

L'insieme delle attività realizzate ha contribuito a consolidare la capacità del servizio di operare in modo efficace, aggiornato e coordinato nella tutela della salute pubblica, garantendo un approccio rigoroso e basato su evidenze scientifiche alla sicurezza dei prodotti immessi sul mercato e degli ambienti di vita e di lavoro.

9.5 Aggiornamento del Piano Regionale amianto e miglioramento della conoscenza della problematica attraverso l'analisi del rischio

N.A.

Azione 9.6 Linee di indirizzo regionali per il miglioramento della salubrità e sostenibilità degli edifici

Non previsto a livello locale

Azione 9.7 Partecipazione a tavoli regionali sulla tematica Urban Health

L'Azione 9.7 prevede la partecipazione ai tavoli regionali dedicati ai temi dell'Urban Health, con particolare attenzione ai processi di pianificazione urbana e mobilità sostenibile. L'obiettivo è promuovere un approccio intersettoriale orientato alla creazione di ambienti urbani salutogenici, in coerenza con i principi One Health e con gli indirizzi regionali in materia di rigenerazione urbana e salute nelle politiche locali.

Nel corso del 2025, l'ASL AL ha contribuito a tali obiettivi attraverso l'espressione di pareri nell'ambito dei procedimenti di Valutazione Ambientale Strategica (VAS) relativi ai Piani Urbani della Mobilità Sostenibile (PUMS) e alle varianti urbanistiche che incidono sulla mobilità nel territorio di competenza

Rendicontazione delle attività realizzate nel 2025 a livello locale

Espressione di parere nell'ambito di eventuali procedimenti di VAS avviati nel 2025 per l'adozione dei Piani Urbani di Mobilità Sostenibile (PUMS) o per l'adozione di varianti dei piani regolatori comunali riguardo la mobilità nel territorio della ASL AL (attività che concorre al raggiungimento sia dell'indicatore PP09_OS03_IS07 "Urban health", sia dell'indicatore PP05_OS01_IS01 "Piani Urbani di Mobilità Sostenibile" previsto nel PP5, azione 5.1). n. 5 procedimenti VAS.

Attori coinvolti e ruolo

Interni: Dirigenti medici della S.C. SISP e TPALL della S.C. SISP

Indicatori di programma

Nome indicatore	Valore atteso locale 2025	Valore osservato al 31/12/2025	Motivazione eventuale scostamento
PP09_OT01_IT02 Tavoli tecnici intersettoriali Istituzione di tavoli tecnici regionali inter-istituzionali/inter-settoriali/inter-disciplinari per la definizione e la condivisione di percorsi e procedure integrate, basate su l'approccio One Health anche in coerenza con gli Accordi/Programmi intersettoriali di cui all'indicatore 1 (IT01)	Standard raggiunto nel 2023 (regionale)	Standard raggiunto nel 2023	
PP09_OS03_IS07 Urban health Partecipazione a tavoli tecnici inter istituzionali di valutazione dei programmi/progetti dedicati a rigenerazione urbana/urban health/mobilità sostenibile ecc., finalizzati a promuovere ambienti "salutogenici"	Espressione di parere nei procedimenti di VAS relativi a PUMS o a varianti dei piani regolatori comunali che interessino la mobilità, avviati sul territorio di questa ASL AL *v. azione 5.1	Valutati n° 5 procedimenti VAS	

Le attività svolte nel 2025 evidenziano il ruolo attivo dell'ASL AL nei processi di valutazione e pianificazione territoriale connessi all'Urban Health. L'espressione di pareri nell'ambito di cinque procedimenti di VAS relativi a PUMS e varianti dei piani regolatori comunali ha contribuito a integrare la prospettiva della salute pubblica nelle politiche di mobilità e rigenerazione urbana, in coerenza con gli indicatori PP09_OS03_IS07 e PP05_OS01_IS01.

La partecipazione ai tavoli tecnici e ai procedimenti valutativi ha permesso di promuovere scelte urbanistiche orientate alla sostenibilità, alla riduzione dell'esposizione ai fattori di rischio ambientale e alla creazione di contesti favorevoli alla salute. L'azione ha quindi rafforzato la capacità del servizio di incidere in modo qualificato sui processi decisionali locali, contribuendo alla diffusione di un approccio integrato e intersettoriale alla salute urbana

Altre attività di iniziativa locale:

Presentata e firmata il 31.10.2025, presso la sede di ANCI l'edizione aggiornata del Manifesto: obiettivo affermare la centralità della salute nella vita urbana e orientare le politiche delle città verso il benessere delle persone e delle comunità.

La salute non come mera questione sanitaria, ma come **bene comune**, risultato dell'interazione tra ambiente, società, economia e cultura. È questo il contenuto fondamentale del “Manifesto sulla salute nelle città bene comune”, presentato il 31.10.2025 nella sua versione aggiornata 2025 e firmato da numerose organizzazioni, presso la sede di ANCI, in occasione del World Cities Day, che si celebra il 31 ottobre, e della **Giornata nazionale di sensibilizzazione sulla salute nelle città come bene comune**, promossa da Health City Institute, in collaborazione con CITIES+, Federsanità, FIASO, la Rete delle città sane dell'OMS, Science for Cities, Italian Wellness Alliance, Planetary Health Inner Circle, l'Osservatorio sulla salute bene comune, Fondazione SportCity, la Società Italiana di Medicina Generale e delle cure primarie, il Consiglio Nazionale dell'Ordine degli Psicologi, Cittadinanzattiva, Fondazione Longevitas, Science for Cities, l'Osservatorio permanente sullo sport, l'Istituto per la competitività.

L'iniziativa ha l'obiettivo di **promuovere un approccio integrato tra urbanistica, innovazione, salute pubblica e benessere fisico e mentale, sottolineando come le città possano (e debbano) essere spazi in cui il wellness e l'attività motoria siano accessibili a tutti**. Creare ambienti urbani che incentivino il movimento, lo sport e stili di vita sani è fondamentale per migliorare la qualità della vita nelle aree urbane.

<https://panoramadellasanita.it/site/world-cities-day-firmato-il-manifesto-sulla-salute-delle-citta-bene-comune-2025/>

-La Salute Mentale come Bene Comune – ASLAL celebra la Giornata Mondiale con un evento dedicato a giovani e comunità

<https://www.aslal.it/la-salute-mentale-come-bene-comune-asl-al-celebra-la-giornata-mondiale-evento-10-ottobre>

Degno di nota:

Settimana Europea della Mobilità 2024 (16-22 settembre 2025) - Codice Pro.Sa. 6468

ORTI URBANI

Luogo di aggregazione e non solo: un esempio: ad Alessandria, predisposizione di questi spazi, “Gli orti comunali” sono immersi in una bella area verde situata in viale Milite Ignoto 1/A - Alessandria e sono visitabili previo accordo in loco con l'Associazione Orti in Città, alla quale è affidata la gestione quotidiana degli spazi e della vita associativa. L'Amministrazione Comunale mette a disposizione dei suoi cittadini appezzamenti di terreno pari a 50 mq pro-capite, destinati alla coltivazione di ortaggi. L'assegnazione dell'orto prevede l'obbligo di tesseramento all'Associazione Orti in Città e l'accettazione delle “Regole per la gestione degli orti” approvate dall'Associazione in accordo con l'Amministrazione Comunale.

<https://www.comune.alessandria.it/servizi/orti-sociali>

Sempre ad Alessandria, **Orti Solidali a Forte Acqui**

Orti sociali assegnati a persone e famiglie per la coltivazione orto-frutticola destinata al consumo familiare. Grazie ai fondi messi a disposizione dalla Caritas Italiana e ad un lotto di terreno concesso in comodato gratuito dal Comune di Alessandria, nelle adiacenze di Forte Acqui, è nato nel 2015 il progetto che ha visto l'assegnazione di 78 lotti di terreno sia a soggetti in grave disagio economico, per la coltivazione di ortaggi per consumo familiare, sia a pensionati, nell'ottica di uno scambio e di un aiuto reciproco all'interno della comunità cittadina. Una porzione di terreno è stata destinata alla coltivazione di ortaggi a favore della mensa “Tavola amica”.

<https://caritas.diocesialessandria.it/servizi-caritas/orti-solidali/>

Ad Ovada: “Quando l’orto urbano è anche terapeutico: il caso di Ovada”

A Ovada si coltiva "il benessere" in città: ecco il caso di un orto che ha cambiato la qualità della vita!

Ci è difficile pensare a un progetto che sia di vantaggio per così tanti gruppi sociali come quelli di “Coltiviamo il benessere”, nel parco “Villa Gabrieli” di **Ovada**, in provincia di Alessandria. Nell’area verde, un antico **parco urbano** del comune piemontese, verrà infatti realizzato un **orto terapeutico**, dedicato ai **pazienti oncologici** dell’ospedale adiacente, vero focus del progetto.

Ma un aspetto particolare di questa iniziativa è il coinvolgimento di tante altre realtà, come ad esempio gli studenti dell’Istituto Barletti, che potranno così prendere **lezioni di botanica** più “pratiche” e direttamente “sul campo”. Oppure gli scout, varie associazioni di malati, i centri di formazione, realtà che partecipano al progetto per motivi diversi e tutti coordinati dalla Fondazione Cigno, un’organizzazione di ricerca e volontariato in campo oncologico, attiva nel territorio da più di 10 anni.

“Coltiviamo il benessere”, non solo orto urbano. Ma **“Coltiviamo il benessere”** non si ferma all’**orto urbano**. Sono tante le iniziative promosse in seno al progetto, come ad esempio le lezioni di fitwalking, delle **passeggiate terapeutiche**, sicuramente più piacevoli in un parco che in una corsia di ospedale, oppure l’Healing Garden, un’area di verde e di piante di cui prendersi cura e nella quale poter semplicemente passare del tempo e rilassarsi.

Insomma con “Coltiviamo il benessere” non solo si recupera e si valorizza il **verde urbano** ma si offre un luogo più efficace per le attività terapeutiche e più efficiente per quelle formative, ma soprattutto nasce un posto dove potersi incontrare e “contare”, un posto dove stare meglio. Insieme. Comuni amici della famiglia (Codice Pro.Sa. 6519)

URBAN ART

Quattordio Urban Art: nel centro della street art piemontese arriva il leggendario DAZE

C’è “Quattordio Urban Art”: il borgo alessandrino dal 18 maggio 2025, ha ospitato ben 40 opere sui muri. La sindaca: “Siamo partiti dal legame con le fabbriche di vernice, ora siamo un museo a cielo aperto”.

<https://www.arte.go.it/event/quattordio-urban-art-2025/>

<https://www.vagabondo.net/evento/qua-quattordio-urban-art-alessandria>

Radici Urbane" dal 19 al 22 giugno 2025, al **Chiostro di Santa Maria di Castello ad Alessandria**: un festival che celebra arte, musica, cinema e gastronomia, offrendo un'esperienza unica per riscoprire il territorio e immaginare il futuro insieme. Radici Urbane è un festival multi-artistico promosso dall’APS Requiem For a Film.

<https://www.alexala.it/it/eventi/radici-urbane-2025/77e294c24badcc45461b11edc34c300e>

24 novembre 2025, AlessandriaSarà – La nuova edizione del concorso ‘street art, murale#beretrasparente’

25 novembre 2025, IL Piccolo – Street art nelle scuole: torna “Murale#Beretrasparente”

25 novembre 2025, Comune di Alessandria – *Egato6'* e l’Associazione ‘*Inchiostro Festival*’ – con la collaborazione dell’Associazione ‘*Cultura e Sviluppo*’ di Alessandria e con il patrocinio della *Provincia di Alessandria* e del *Comune di Alessandria* – ripropongono per il quarto anno consecutivo alle **scuole secondarie di primo grado** il progetto didattico ‘**STREET ART, MURALE#BERETRASPARENTE**’

26 novembre 2025, Alessandriamagazinenews.it – STREET ART NELLE SCUOLE: LA NUOVA EDIZIONE DEL CONCORSO ‘STREET ART, MURALE#BERETRASPARENTE’

28 novembre 2025, Alessandria Today – STREET ART NELLE SCUOLE: LA NUOVA EDIZIONE DEL CONCORSO EGATO6 BERETRASPARENTE

<https://www.ato6alessandrino.it/2025/12/01/rassegna-stampa/>

Il Referente Coordinamento PLP ASL AL, nel corso del 2025, ha partecipato alla formazione del ciclo

"Urban Health": La Città Sensibile", incontri dedicati al rapporto tra rigenerazione urbana, partecipazione e benessere collettivo, organizzato dalla sezione Lombardia della **SIPS** (Società Italiana di Promozione della Salute), si inserisce all'interno di un più ampio ciclo di webinar dedicati al tema dell'**Urban Health**.

Il Referente Coordinamento PLP ASL AL, nel corso del 2025, ha partecipato alla formazione del ciclo **"Urban Health": Generare Luoghi di vita. Nuove forme dell'abitare"**, incontri dedicati al rapporto tra rigenerazione urbana, partecipazione e benessere collettivo, organizzato dalla sezione Lombardia della **SIPS** (Società Italiana di Promozione della Salute), si inserisce all'interno di un più ampio ciclo di webinar dedicati al tema dell'**"Urban Health, più salute nelle città"**.

Il Referente Coordinamento PLP ASL AL ha partecipato al Progetto formativo dal titolo: **"LE RETI HPH ITALIA DELLA RETE INTERNAZIONALE HPH: UN APPROCCIO DI SISTEMA PER LA PROMOZIONE DELLA SALUTE"**. Ciclo di 4 webinar corso accreditato ECM cod. corso 51290, CREDITI 6 (dal 22/04/2025 al 20/05/2025)

Partecipazione da parte del Referente Coordinamento PLP e HPH & HS ASL AL, alla terza edizione del **Master Executive Cultura & Salute**. In data **29.01.2026** è stato celebrato il **graduation day** della formula completa del **Master**. Il momento è stato intenso e profondamente emozionante per il team di CCW e per i/le 19 partecipanti del percorso *Welfare Culturale in azione: strumenti e pratiche per progettare e condurre interventi*. Un anno fatto di **formazione, condivisione, confronto interdisciplinare e progettazione**, per rispondere in modo concreto alle **sfide di una operatività ad impatto sociale, integrata e sistemica**, del settore culturale, sanitario, sociale ed educativo. Percorso fatto di confronti di visioni, incontri, apprendimento di **strumenti, metodi di analisi e di azione**, fondati su un **approccio transdisciplinare, interprofessionale e multidimensionale** alla relazione virtuosa tra Cultura e Salute. Strumenti acquisiti atti a costruire alleanze, processi e pratiche orientate al **benessere delle persone e delle comunità**.

<https://culturalwelfare.center/2026/02/02/conclusa-la-terza-edizione-del-master-executive-cultura-salute-e-si-continua/>

Restituzione alla Comunità locale:

<https://www.aslal.it/qualita-della-vita-qualita-della-cura-verso-una-visione-comunitaria-della-salute>

- **Qualità della vita, qualità della cura. Verso una visione comunitaria della salute**. Sabato 31 gennaio 2026 si è tenuta ad Ovada il **convegno organizzato da Fondazione CIGNO, con ASL AL**, nell'ambito delle **attività di collaborazione previste dal Piano Locale di Prevenzione**. L'evento ha rappresentato un momento di particolare rilievo per il territorio: da un lato segna la conclusione di un percorso di ricerca e confronto avviato durante la pandemia con **l'Università di Bergamo, l'Università Politecnica delle Marche e l'Università di Urbino**, dall'altro costituisce il **lancio di nuove progettualità nazionali, orientate alla costruzione di una vera e propria Comunità di pratica con focus sulla qualità della vita**, riconosciuta dalla letteratura scientifica come variabile prognostica indipendente di sopravvivenza.

<https://www.aslal.it/qualita-della-vita-qualita-della-cura-verso-una-visione-comunitaria-della-salute>

Azione 9.8 Strumenti condivisi per la valutazione della salutogenicità dell'ambiente urbano a supporto dell'espressione di pareri (azione equity-oriented)

L'Azione 9.8 è dedicata alla diffusione e all'utilizzo di strumenti condivisi per la valutazione della salutogenicità dell'ambiente urbano.

Per le ASL non coinvolte nella sperimentazione territoriale (tra cui l'ASL AL), l'attività principale prevista per il 2025 consiste nella partecipazione al percorso formativo regionale volto a diffondere gli strumenti operativi e metodologici per la valutazione della salutogenicità.

Rendicontazione delle attività realizzate nel 2025 a livello locale

Partecipazione al corso formativo Regionale

1) Sperimentazione delle linee di indirizzo in relazione alla revisione del PRGC della città di Chivasso ed in almeno un altro territorio disponibile ad applicare le indicazioni regionali nella stesura dei piani urbanistici da sottoporre a Valutazione Ambientale Strategica.:

Azione da rendicontare soltanto per l'ASL TO4.

2) Partecipazione all'evento formativo organizzato a livello regionale in data 18/12/2025 "STRUMENTI CONDIVISI PER LA VALUTAZIONE DELLA SALUTOGENITA' DELL'AMBIENTE URBANO A SUPPORTO DELL'ESPRESSIONE DI PARERI da parte di due operatori del SISP ASL AL.

Attori coinvolti

Interni: Dirigenti medici della S.C. SISP e TPALL della S.C. SISP

Indicatori di programma

Nome indicatore	Valore atteso locale 2025	Valore osservato al 31/12/2025	Motivazione eventuale scostamento
PP09_OT05_IT05 Lenti di equità <i>Prosecuzione sperimentazione locale</i>	Utilizzo del documento nei territori coinvolti per almeno 6 mesi (vedi sopra punto 1)	Il documento è stato sperimentato per XXX mesi sul territorio di Chivasso Non valutabile per tutte le ASL eccetto TO4	non prevedeva il coinvolgimento di questa ASL.
PP09_OT05_IT05 Lenti di equità Formazione e confronto degli operatori	Partecipazione al percorso formativo da parte di almeno 1 operatore per ASL (vedi sopra punto 2)	N. 2 operatori hanno partecipato al corso tenutosi a Torino in data 18/12/2025	

Partecipazione di 1 operatore ai corsi FAD organizzati dall'ISS:

1. "L'approccio One Health: principi generali, aspetti ambientali e "casi studio"
2. "Natura, Salute e Benessere, il ruolo delle aree Verdi e Blu"
3. "Ecosistema urbano: salute e benessere"

Nel corso del 2025, l'ASL AL ha garantito la partecipazione di due operatori al corso regionale "Strumenti condivisi per la valutazione della salutogenicità dell'ambiente urbano a supporto dell'espressione di pareri", contribuendo alla diffusione delle competenze necessarie per integrare la prospettiva della salute e dell'equità nei processi di pianificazione urbana.

La partecipazione ai corsi FAD dell'Istituto Superiore di Sanità dedicati ai temi One Health, alle aree verdi e blu e alla relazione tra ecosistema urbano, salute e benessere ha ulteriormente rafforzato la preparazione tecnica degli operatori, ampliando la capacità del servizio di valutare gli impatti sulla salute derivanti dalle trasformazioni territoriali.

Sebbene l'ASL AL non fosse coinvolta nella sperimentazione diretta delle linee di indirizzo (riservata all'ASL TO4), l'azione ha comunque contribuito a consolidare un approccio equity-oriented nella lettura dei contesti urbani e nella futura espressione di pareri in ambito urbanistico, in coerenza con gli obiettivi regionali di promozione di ambienti salutogenici.

Festival delle Medical Humanities 2025: sei giorni di eventi tra cura, arte e comunità. Dal 10 al 15 ottobre torna il Festival delle Medical Humanities “Iconografia della Salute”, promosso dal Centro Studi Cura e Comunità per le Medical Humanities del DAIRI, il Dipartimento Attività Integrate Ricerca e Innovazione diretto da Antonio Maconi, dell’Azienda Ospedaliero - Universitaria di Alessandria. Sei giornate di incontri, laboratori e momenti performativi per esplorare il rapporto tra salute, cultura e società attraverso linguaggi diversi: dall’arte al teatro, dalla musica alla narrazione.

[-https://www.ospedale.al.it/it/comunicazione/notizie/festival-delle-medical-humanities-2025-sei-giorni-eventi-cura-arte-comunita](https://www.ospedale.al.it/it/comunicazione/notizie/festival-delle-medical-humanities-2025-sei-giorni-eventi-cura-arte-comunita)

<https://iconografiadellasalute.it/>

<https://mediacentre.uniupo.it/it/agenda/alessandria-celebra-medical-humanities-una-settimana-dedicata-allincontro-cura-arte-comunita>

-Festival Ambiente, sostenibilità e salute - seconda edizione

-Da venerdì 23 maggio a venerdì 6 giugno 2025 si è svolta ad Alessandria e a Casale Monferrato la seconda edizione del Festival Ambiente, sostenibilità e salute con incontri, spettacoli, divulgazione e convegni che coinvolgeranno non solo le due città, ma l’intero territorio alessandrino, affrontando temi cruciali per il futuro del pianeta e del nostro territorio. La sostenibilità non va solo rendicontata e raccontata, è fondamentale farla vivere nella comunità e nel territorio: è questo lo spirito che guida il Festival e che ha messo a confronto amministratori locali, manager, esperti su temi più critici a livello ambientale, ma con un approccio sempre orientato alla ricerca di nuove pratiche e soluzioni da condividere. Contemporaneamente il Festival vuole essere una straordinaria opportunità di ascolto, sensibilizzazione e dialogo con le nuove generazioni sulle sfide del pianeta. Le comunità del territorio e le nuove generazioni sono state le protagoniste assolute: alle studentesse e agli studenti delle scuole primarie, secondarie di primo e secondo grado e università sono stati dedicati momenti di informazione, spettacolo e confronto.

<https://2025.festivalsvilupposostenibile.it/cal/1429/festival-ambiente-sostenibilita-e-salute-seconda-edizione>

<https://www.festivalambientesostenibilita.it/>

La **prevenzione della cronicità** e la **promozione della salute** sono strettamente correlate alla **salutogenesi**, in quanto quest'ultima rappresenta il framework teorico e l'approccio proattivo ideale per realizzarle concretamente, per portatori di interesse specifico si rimanda al sito ASL AL:

<https://www.aslal.it/prevenzione-cronicita-e-promozione-degli-stili-di-vita-salutari-famiglie-alunni-scuola>

Azione 9.10 Campagne di sensibilizzazione sui rischi da radiazioni

L'Azione 9.10 del Piano Locale della Prevenzione 2025 è dedicata alla realizzazione e alla partecipazione a iniziative di sensibilizzazione sui rischi associati alle radiazioni, con particolare riferimento al radon, riconosciuto come uno dei principali fattori di rischio ambientale per la popolazione. L'azione prevede inoltre il coinvolgimento degli operatori sanitari in percorsi formativi finalizzati a rafforzare le competenze nella comunicazione del rischio e nella promozione di comportamenti protettivi.

Nel corso del 2025, l'ASL AL ha partecipato sia a iniziative informative rivolte alla cittadinanza sia a percorsi formativi dedicati agli operatori, contribuendo alla diffusione di conoscenze aggiornate e alla promozione di una maggiore consapevolezza sui rischi da radiazioni.

Rendicontazione delle attività realizzate nel 2025 a livello locale

Partecipazione al **percorso formativo FAD regionale “Accrescere le competenze genitoriali su alcuni determinanti della salute dei bambini”** - edizioni 2025. Le edizioni del FAD (4 edizioni 2025) sono state presentate e diffuse a tutti gli operatori del DMI e anche ai portatori di interesse specifico attraverso la mailing list del Tavolo intersettoriale e riproposte in occasione degli incontri del Tavolo intersettoriale (verbali), attraverso la mailing list del Tavolo intersettoriale e attraverso canali di comunicazione aziendali. Adesione alle proposte formative (Edizioni 2025): 42 iscrizioni (29 formati pari al 69%)

Predisposizione di **Corso di formazione in presenza, di quadrante** (ASL AL + ASL AT), per anno 2025, dal titolo: Il Piano Locale di Prevenzione (P.L.P.) ASL AL 2025, focus su alcune Azioni di PP/PL, fil rouge: accrescere le competenze genitoriali su alcuni determinanti della salute dei bambini, in prima battuta organizzato per il 17.10.2025, posticipato al 13.11.2025, al fine di dare ampio respiro ai partecipanti al FAD stesso (obbligatorio alla iscrizione del Corso in oggetto: superare il corso FAD/aver superato il FAD negli ultimi tre anni 2023/2025) nel concludere la formazione, sono a comunicare che il Corso per l'anno 2025 è sospeso a causa del mancato raggiungimento del numero minimo di partecipanti. Detto Corso sarà presentato entro il 20.02.2026, prossimo piano di Formazione Aziendale anno 2026

Partecipazione ad un evento informativo regionale dedicato alla sensibilizzazione sul tema del radon nel comune di Quattordio (AL).

<https://x.com/regionepiemonte/status/1966453019651846325>

Il 26 settembre 2025 alle ore 21:00, presso l'Auditorium della SS. Trinità (Piazza 1 Maggio 15 - Quargnento, AL), si è tenuto un incontro informativo dedicato ai cittadini organizzato da @regionepiemonte e @ArpaPiemonte

In detta occasione, sono inoltre stati consegnati i dosimetri ai cittadini che si sono resi disponibili ad effettuare la misura del gas radon nella propria abitazione, senza costi a loro carico, dando priorità ai residenti nelle aree prioritarie (Comune di Quargnento) e di attenzione (Comuni di Castelletto Monferrato, Cerrina Monferrato, Felizzano, Fubine Monferrato, Lu e Cuccaro Monferrato, San Salvatore Monferrato) della provincia di Alessandria.

<https://www.regione.piemonte.it/web/temi/ambiente-territorio/ambiente/gas-radon-nelle-abitazioni-cose-come-difenderci-4deg-incontro-cittadini-consegna-gratuita-dei>

Presenti TPALL ASL AL, a disposizione, nel rispondere a quesiti posti della popolazione.

Attori coinvolti e ruolo

Interni: Referente programma Ambiente, Clima e Salute e TPALL

Indicatori di programma

Nome indicatore	Valore atteso locale 2025	Valore osservato al 31/12/2025	Motivazione eventuale scostamento
<p>PP09_OT04_IT04 Iniziative/strumenti/materiali per informare e sensibilizzare la comunità e gli operatori sanitari sugli stili di vita ecosostenibili e la riduzione degli impatti diretti e indiretti dei cambiamenti climatici sulla salute</p> <p>Disponibilità di almeno un programma di interventi di informazione e sensibilizzazione rivolti agli operatori sanitari ed al pubblico volti a promuovere stili di vita ecosostenibili e ridurre gli impatti diretti e indiretti dei cambiamenti climatici sulla salute</p>	<p>Partecipazione di almeno 1 operatore agli eventi informativi dedicati al rischio radon nei Comuni afferenti al territorio ASL (secondo punto sopra richiamato)</p>	<p>Partecipazione di n. 2 operatori all'evento informativo dedicato al rischio radon tenutosi nel comune di Quattordio (AL)</p>	

Le attività svolte nel 2025 hanno permesso all'ASL AL di contribuire in modo significativo alla sensibilizzazione della popolazione e degli operatori sanitari sui rischi da radiazioni, con particolare attenzione al radon. La partecipazione all'evento informativo regionale organizzato nel Comune di Quattordio ha rappresentato un'importante occasione per promuovere la conoscenza del rischio radon e delle misure di prevenzione, in coerenza con gli obiettivi regionali di tutela della salute ambientale.

9.11 Sistema informativo regionale relativo alle acque destinate al consumo umano e strategie per migliorare la conoscenza dei rischi nella filiera idropotabile

Rendicontazione delle attività realizzate nel 2025 a livello locale

- Nel 2025 è proseguita la partecipazione degli operatori SIAN individuati ad hoc, alla partecipazione alle attività della sottocommissione regionale individuata per la **revisione del sistema informativo** regionale acque potabili per adeguarlo alla nuova normativa in vigore (D.lgs. 23 febbraio 2023, n. 18, D.lgs. 19 giugno 2025, n. 102) con proposte di revisione e aggiornamento.
- Per quanto riguarda la tematica **PFAS**, di particolare rilevanza per il territorio della ASL a motivo della presenza nel territorio dello stabilimento Syensqo (ex Solvay Specialty Polymers) Italy Spa, il SIAN:
- Ha pubblicato sulle pagine dedicate del sito aziendale (URL: <https://www.aslal.it/servizio-igiene-alim>) il documento **Risultati del monitoraggio preliminare delle sostanze perfluoroalchiliche (PFAS) nelle acque ad uso potabile sul territorio della Regione Piemonte** (URL: <https://www.aslal.it/allegati/Dipartimento di Prevenzione/Sian/20251217 Risultati del monitoraggio per eliminare PFAS Regione Piemonte 2025.pdf>) relativo agli esiti delle attività *monitoraggio PFAS sulle Acque potabili* condotte su base regionale nel 2024 unitamente ad ARPA Piemonte e ai Gestori delle Reti Idriche nel cui contesto sono riassunti gli esiti dei campionamenti effettuati dal SIAN della ASL AL relativi al 2024.
- Ha proseguito il monitoraggio, iniziato nel 2019, della presenza di molecole perfluoroalchiliche nelle acque distribuite dalle reti idriche presenti nel territorio provinciale (di seguito indicato in breve come *piano monitoraggio PFAS sulle Acque potabili*). Il monitoraggio è stato effettuato sulla base di un processo di valutazione dei rischi basato sull'analisi dei dati ambientali raccolti da ARPA Piemonte, sugli esiti del monitoraggio effettuato tra il 2019 ed il 2024 dallo stesso SIAN, sugli esiti dei controlli interni effettuati dai Gestori delle Reti Idriche comunali e sovracomunali del territorio di competenza della ASL AL di Alessandria. Tutti gli esiti delle analisi condotte da ARPA Piemonte sui campioni (nr campioni = 139) di acqua potabile prelevati dal SIAN nell'anno 2025 dalle reti idriche sopra indicate hanno evidenziato valori del parametro *Somma PFAS inferiori ai limiti* vigenti indicati dal D Lgs n. 18/2023 (*somma PFAS < 0,1 µg/L*).
- In considerazione della previsione di limiti più stringenti per alcune molecole perfluoroalchiliche introdotti dal D.lgs. 19 giugno 2025, n. 102 (*Somma 4 PFAS < 0,02 µg/L* per PFOA, PFOS, PFNA, PFHxS) ha condotto, unitamente al Gestore della Rete Idrica interessato e ai Comuni interessati, attività mirate ad assicurare, nel rispetto del cronoprogramma previsto dal legislatore, la salubrità dell'acqua erogata dalle reti idriche dei Comuni in cui le attività di monitoraggio hanno evidenziato un rischio di superamento delle concentrazioni di PFAS correlate a tale parametro *Somma 4 PFAS*. In tal senso:
 - a. Ha promosso e partecipato ad un tavolo tecnico attivato ad hoc presso il **Comune di Tortona** al fine di definire un piano d'azione, in continuità con quanto già realizzato negli anni precedenti e sulla base dei dati emersi dalle attività di monitoraggio sopra indicate, unitamente a EGATO6 Alessandrino, del Gestore della Rete Idrica Gestione Acqua SPA e dei sindaci dei Comuni di Tortona, Molino dei Torti, Guazzora, Alzano Scrivia e Isola Sant'Antonio le cui reti idriche sono alimentate dalle stesse fonti di approvvigionamento (nr abitanti). A esito dei lavori del tavolo tecnico si è concordata l'emanazione di un'ordinanza sindacale (Ordinanza Sindacale n.13 del 29/01/2026 - *Tutela delle caratteristiche qualitative delle acque destinate al consumo umano*) finalizzata a garantire e preservare ulteriormente la qualità dell'acqua distribuita dalle reti idriche di questi Comuni oltre a quanto realizzato negli anni precedenti (chiusura dei pozzi di Alzano Scrivia, Guazzora, Isola Sant'Antonio, Molino dei Torti e alimentazione delle reti idriche di questi comuni esclusivamente a mezzo di una interconnessione con la rete idrica di Tortona) nonché nelle more della definizione delle aree di salvaguardia delle fonti di approvvigionamento dell'attuale rete idrica dei comuni citati: ciò al fine di prevenire possibili dinamiche di inquinamento di falda, con l'individuazione delle attività vietate in tali aree: limitazione d'uso dei concimi chimici, fertilizzanti o prodotti fitosanitari, con espresso divieto di utilizzo di sostanze contenenti PFAS nei terreni corrispondenti alle aree di salvaguardia da individuare;
 - b. Ha concordato, con EGATO6 Alessandrino, Gestione Acqua SPA ed il Comune di **Castelnuovo Scrivia**, per quanto riguarda la rete idrica di questo Comune, in considerazione delle concentrazioni

di PFAS rilevate dalle attività di monitoraggio (*Somma PFAS* < 0,1 µg/L ma > 0,02 µg/L per quanto riguarda il parametro *Somma 4 PFAS*) l'installazione e la messa a regime entro il mese di gennaio 2026 di appositi filtri a carbone attivo per il trattamento dell'acqua emunta dai pozzi di approvvigionamento della rete idrica; ciò quindi rispettando sostanzialmente i termini originariamente previsti dal D Lgs n.102/2025 per l'entrata in vigore dei limiti più restrittivi individuati per questo parametro in funzione della valutazione del rischio specifico.

- Per quanto riguarda le attività di monitoraggio e controllo esterno delle acque potabili previsti dal **D Lgs n. 18/2023** sono stati effettuati nr **1743** campionamenti così ripartiti:
- nr **1584** campionamenti ex D Lgs n. 18/2023 dalle reti idriche pubbliche del territorio di competenza territoriale, nel rispetto delle frequenze di campionamento previste dall'allegato III della norma citata.
- Nr **228** campionamenti sono stati effettuati a seguito del riscontro in data maggio 2025 di concentrazioni di mercurio superiori ai limiti previsti dal D Lgs nr 18/2023 nella rete idrica dell'Ex acquedotto Valle Bormida: questa non conformità ai valori di parametro ha comportato l'emissione delle ordinanze sindacali di divieto d'uso a scopo potabile dell'acqua distribuita in rete, da parte dei Sindaci dei 12 comuni serviti dalla rete idrica, per un totale di abitanti; le operazioni di delimitazione dell'area interessata hanno successivamente permesso di ridurre fin dai primi giorni il nr dei Comuni coinvolti; tuttavia, a causa della persistenza di concentrazioni anomale di mercurio riscontrate persistenti in alcuni tratti di rete terminali caratterizzati da un minor numero di utenze, la revoca dell'ultima ordinanza sindacale conseguente al recupero della salubrità dell'acqua erogata, è stata possibile solo in data luglio 2025. La causa dell'eccesso di mercurio è stata individuata nella concomitanza di due fattori determinanti: 1) la persistenza nelle strutture acquedottistiche di un venturimetro a mercurio risalente alla fine degli anni '50 dello scorso secolo che, seppure funzionalmente dismesso, è rimasto inserito lungo il tratto iniziale di un collettore in uscita dal serbatoio di accumulo principale dell'acqua emunta dai pozzi di alimentazione dell'acquedotto. Evidenza che tale venturimetro fosse l'origine della contaminazione è stata la quantificazione analitica della concentrazione di mercurio nell'acqua prelevata dalle ampole collegate al venturimetro; questo è stato di conseguenza rimosso unitamente ad un altro rinvenuto nel tratto iniziale di un altro dei due restanti collettori in occasione delle operazioni di verifica effettuate contestualmente; 2) l'avaria di una valvola di non ritorno situata a valle del venturimetro nonché prima del dislivello di 400 mt che il collettore deve percorrere per versarsi nel serbatoio di accumulo cui sono asserviti gli otto dei dodici Comuni che sono rimasti interessati dalle ordinanze dopo la prima fase; la rimozione del venturimetro, l'intervento sulla valvola di non ritorno, la pulizia dei serbatoi e lo svuotamento dell'acqua dai circuiti della sezione di acquedotto interessata hanno permesso di risolvere la problematica, con il ripristino della salubrità dell'acqua erogata. Il monitoraggio tempestivo delle concentrazioni di mercurio su tutti i punti rappresentativi di rete effettuato nei primi giorni ha dimostrato la progressione dei valori anomali di mercurio lungo la sezione di acquedotto prima non interessati; ciò è espressione, molto verosimilmente, della tempestività del primo rilievo di non conformità, e la conseguente adozione delle misure di tutela, rispetto al momento iniziale in cui è avvenuto il primo rilascio di mercurio in rete.
- Per quanto riguarda le attività previste dal **D.Lgs. 28/2016** finalizzate alla tutela della salute della popolazione relativamente alle sostanze radioattive presenti nelle acque destinate al consumo umano, sono stati effettuati i **31** campionamenti previsti in ottemperanza della norma dal Piano di campionamento delle acque destinate al consumo umano per l'anno **2025** redatto da ARPA PIEMONTE. Tale attività non ha evidenziato risultati anomali.

Attori coinvolti

Interni: Direttore SIAN, referenti acque potabili, Dipartimento di Prevenzione.

Esterni: sottocommissione regionale acque potabili, ARPA, REGIONE PIEMONTE, .

LINK precipui di riferimento, rispetto a quanto specificato in questa Azione:

<https://www.aslal.it/biomonitoraggio-umano-pfas-area-di-spinetta-marengo>

<https://www.aslal.it/inquinamento-da-pfas-attivita-di-monitoraggio-e-limitazione-del-rischio>

<https://www.aslal.it/pfas-giovedi-13-febbraio-2025-incontro-con-la-popolazione-e-le-associazioni>

https://www.aslal.it/allegati/Biomonitoraggio_pfas/Protocollo_BMU_11_07_2024.pdf

<https://www.regione.piemonte.it/web/temi/sanita/prevenzione/risultati-biomonitoraggio-pfas-provincia-alessandria>

<https://www.aslal.it/monitoraggio-pfas-in-acque-potabili-2019-2023>

<https://mediacentre.uniupo.it/it/news/pfas-limpegno-salute-dei-cittadini>

<https://www.arpa.piemonte.it/scheda-informativa/monitoraggi-preso-polo-chimico-spinetta-marengo>

<https://www.arpa.piemonte.it/scheda-informativa/esiti-dei-monitoraggi-ambienti-indoor-outdoor-condotti-spinetta-marengo-nel-2025>

<https://www.arpa.piemonte.it/scheda-informativa/monitoraggio-pfas-aria-gennaio-giugno-2025>

<https://www.arpa.piemonte.it/notizia/sintesi-delle-attivita-condotte-arpa-nel-2024-spinetta-marengo>

Azione 9.12 Accordi inter-istituzionali per interventi di valutazione dello stato di salute della popolazione in aree ad elevata pressione ambientale

Nel corso del 2025, l'ASL AL ha proseguito – in coerenza con l'Accordo regionale sul biomonitoraggio umano PFAS – le attività di reclutamento dei cittadini da sottoporre ai prelievi ematici finalizzati alla valutazione dell'esposizione alle sostanze perfluoroalchiliche (PFAS).

I PFAS sono composti chimici persistenti e bioaccumulabili, ampiamente utilizzati in ambito industriale e caratterizzati da elevata stabilità ambientale. La loro presenza nel sangue umano rappresenta un indicatore essenziale per comprendere i livelli di esposizione della popolazione e orientare le strategie di prevenzione. Parallelamente, l'ASL AL ha garantito la partecipazione ai lavori dell'Osservatorio provinciale PFAS, contribuendo al coordinamento locale delle attività, alla condivisione delle informazioni e al raccordo tra enti territoriali coinvolti nella gestione del rischio.

Rendicontazione delle attività realizzate nel 2025 a livello locale

Prosecuzione delle attività di sostegno, con la collaborazione del Tavolo regionale Ambiente, Clima e Salute di cui alla DD n. 1924 del 29/11/2021, alle azioni promosse dall'ASL AL per la tutela della salute della popolazione sull'area attorno al polo chimico di Spinetta Marengo.

Partecipazione ai lavori del Tavolo di Pilotaggio (di cui alla DGR n. 10-3850 del 1° ottobre 2021) per la Valutazione di Impatto sulla Salute della linea ferroviaria AV Torino-Lione.

Prosecuzione delle attività inerenti al progetto nazionale "Aria outdoor e salute. Un atlante integrato a supporto delle decisioni e della ricerca" finanziato nell'ambito del Piano Nazionale per gli Investimenti Complementari (PNC) al Piano Nazionale di ripresa e resilienza (PNRR).

Aria outdoor e salute. Un atlante integrato a supporto delle decisioni e della ricerca. In riferimento alla giornata dedicata al **Progetto Nazionale** specifico, nel quale è stato presentato ai partecipanti il **prototipo dell'Atlante Aria e Salute**, in data **25.11.2025 - Torino**, ASL AL ha presenziato tramite tre componenti - TPALL - del gruppo di lavoro PP9 PLP ASL AL

Attori coinvolti e ruolo

Interni all'ASL: Dipartimento di Prevenzione, Dirigente Medico SISP ASL AL - Responsabile di S.S. Ambiente e Salute, Referente Coordinamento Piano Locale di Prevenzione ASL AL, SC Governo Clinico, Qualità e Ricerca

Esterni: ARPA, Comune di Alessandria, Provincia Alessandria, Regione Piemonte

Indicatori di programma

Nome indicatore	Valore atteso locale 2025	Valore osservato al 31/12/2025	Motivazione eventuale scostamento
PP09_OT01_IT01 Attività intersettoriali Elaborazione di programmi di attività intra e inter-istituzionali e di progetti multi ed inter disciplinari, intersettoriali e integrati su ambiente e salute, anche attuativi di accordi di programma/convenzioni previsti dal comma 2 dell'art. 7-quinquies Dlgs 502/92	Standard raggiunto nel 2022		
PP09_OS01_IS01 Accordi interistituzionali per il miglioramento della sorveglianza epidemiologica della popolazione residente nelle aree interessate da elevate criticità e pressioni ambientali Stipula di almeno un Accordo	Standard raggiunto nel 2022		

Obiettivo e indicatore di processo

Obiettivo di processo	Indicatore di processo	Valore atteso locale 2025	Valore osservato al 31/12/2025	Motivazione eventuale scostamento
Promuovere il supporto tecnico scientifico per orientare le azioni di valutazione di impatto sanitario nelle aree ad elevata pressione ambientale	Definizione di percorsi di orientamento per la scelta delle azioni da intraprendere	Partecipazione di questa ASL AL agli incontri dei tavoli, ove richiesto dal livello regionale	n. 5 sedute	

- 5 sedute per Osservatorio Comunale sulla qualità dell'Ambiente Urbano – Convocazione prima seduta
- 1 per valutazione Piano Emergenza Esterno polo chimico Spinetta Marengo con successivo invio di parere e piano funzione ASL alla Prefettura di Alessandria

Le attività svolte nel 2025 hanno rafforzato il ruolo dell'ASL AL nella tutela della salute ambientale, sia attraverso iniziative di sensibilizzazione sui rischi da radiazioni, sia mediante la prosecuzione dei reclutamenti per il biomonitoraggio umano PFAS previsto dall'Accordo regionale.

Il proseguimento dell'arruolamento dei cittadini rappresenta un elemento strategico per garantire la rappresentatività del campione e la solidità dei dati necessari alla valutazione dell'esposizione della popolazione alle sostanze perfluoroalchiliche.

Inoltre, la partecipazione attiva dell'ASL AL all'Osservatorio provinciale PFAS ha assicurato un presidio costante del tema a livello territoriale, favorendo il raccordo tra istituzioni, enti tecnici e comunità locale.

Nel complesso, l'azione conferma l'impegno dell'ASL AL nel promuovere un approccio proattivo, multidisciplinare e basato su evidenze scientifiche alla protezione della salute pubblica, in linea con gli obiettivi regionali e nazionali in materia di ambiente, clima e salute.

Altre attività di iniziativa locale

Documentazione:

REGIONE PIEMONTE BU45 10/11/2022 Codice A1409C D.D. 18 ottobre 2022, n. 1927 Progetto "**Biomonitoraggio integrato Area Spinetta Marengo-Alessandria**" assegnato all'ASL AL con D.D. n. 1534 del 19.08.22. Rimodulazione piano finanziario (CUP J39I22000800002). ATTO DD 1927/A1409C/2022 DEL 18/10/2022 DETERMINAZIONE DIRIGENZIALE A1400A - SANITA' E WELFARE A1409C - Prevenzione, sanità pubblica veterinaria e sicurezza alimentare OGGETTO: Progetto "Biomonitoraggio integrato Area Spinetta Marengo-Alessandria" assegnato all'ASL AL con D.D. n. 1534 del 19.08.22. Rimodulazione piano finanziario (CUP J39I22000800002).

LINK precipi di riferimento, rispetto a quanto specificato in questa Azione:

<https://www.aslal.it/biomonitoraggio-umano-pfas-area-di-spinetta-marengo>

<https://www.aslal.it/inquinamento-da-pfas-attivita-di-monitoraggio-e-limitazione-del-rischio>

<https://www.aslal.it/pfas-giovedi-13-febbraio-2025-incontro-con-la-popolazione-e-le-associazioni>

https://www.aslal.it/allegati/Biomonitoraggio_pfas/Protocollo_BMU_11_07_2024.pdf

<https://www.regione.piemonte.it/web/temi/sanita/prevenzione/risultati-biomonitoraggio-pfas-provincia-alessandria>

<https://mediacentre.uniupo.it/it/news/pfas-limpegno-salute-dei-cittadini>

<https://www.arpa.piemonte.it/scheda-informativa/monitoraggi-presso-polo-chimico-spinetta-marengo>

<https://www.arpa.piemonte.it/scheda-informativa/esiti-dei-monitoraggi-ambienti-indoor-outdoor-condotti-spinetta-marengo-nel-2025>

<https://www.arpa.piemonte.it/scheda-informativa/monitoraggio-pfas-aria-gennaio-giugno-2025>

<https://www.arpa.piemonte.it/notizia/sintesi-delle-attivita-condotte-arpa-nel-2024-spinetta-marengo>

Il **progetto SINTESI** mira a creare un "nuovo patto" tra **salute, ambiente e comunità locale**. Presentato al territorio, si concentra *sull'interconnessione tra benessere umano e tutela ambientale*, coinvolgendo attivamente cittadini, imprese e istituzioni. L'iniziativa, focalizzata sul legame tra uomo e territorio, si sviluppa attraverso incontri ed è parte di un più ampio progetto N.A.S. (Natura Ambiente Salute)

Un nuovo patto tra salute, ambiente e comunità: il progetto SINTESI si è presentato al territorio, A Casale Monferrato grande partecipazione per SINTESI, progetto regionale per la **sorveglianza ambientale e sanitaria permanente nei Siti di Interesse Nazionale**. Nel corso della mattinata del 6 maggio 2025, sono stati illustrati i primi risultati delle attività di ricerca sociale ed epidemiologica ed è stato lanciato il bando di co-progettazione per il coinvolgimento diretto della comunità locale.

<https://mediacentre.uniupo.it/news/un-nuovo-patto-salute-ambiente-comunita-progetto-sintesi-si-presentato-al-territorio>

Progetto Mesotelioma: l'incontro all'ospedale di Casale Monferrato

Riboldi: «Per i pazienti casalesi affetti da mesotelioma un percorso di diagnosi e cura di elevata qualità grazie alla collaborazione di tutti gli attori coinvolti»

17.02.2025 Un incontro che si è focalizzato sugli aspetti del **percorso diagnostico - terapeutico - assistenziale** (l'altro aspetto del progetto è invece legato alla ricerca) e che ha visto relazionare i componenti della task-force istituita a gennaio 2025, finalizzata alla ottimizzazione del percorso diagnostico terapeutico assistenziale dei pazienti con sospetto o diagnosi di mesotelioma afferenti alle strutture sanitarie afferenti al territorio alessandrino, con particolare attenzione al territorio di Casale.

<https://www.ilmonferrato.it/articolo/LohTKrctr02JAD0Zj57ZRA/progetto-mesotelioma-l-incontro-all-ospedale-di-casale-monferrato>

Indagine conoscitiva sulla problematica dell'amianto tra Valenza e Casale Monferrato (Alessandria) attraverso storie di vittime, processi, bonifica e speranza in un futuro dove un colpo di tosse non farà più paura

- Anno scolastico 2024-2025
- Presentato da **IIS Benvenuto Cellini, Valenza (Alessandria)**

<https://www.senatoragazzi.it/iniziative/progetto/335/>

VIDEO: <https://www.youtube.com/watch?v=WwgtlwWlpiA>

Casale, 800 studenti formano una 'catena umana' contro l'amianto

Iniziativa organizzata da scuole e associazioni

https://www.ansa.it/piemonte/notizie/2024/10/07/casale-800-studenti-formano-una-catena-umana-contro-lamianto_7d06237e-748b-4723-9d64-d2899c860c90.html

<https://www.sacrocuorecasale.com/wp-content/uploads/2023/08/PTOF-2022-2025.pdf>

08 maggio 2025: una mattinata per capire cosa vuol dire chiedere giustizia per un disastro ambientale. Com'è stato nel 2009, quando più di **quindici anni fa** iniziava **il primo processo per disastro ambientale** mai tentato in Europa, **il primo a comprendere un reato di omicidio colposo e l'omissione dolosa di cautele anti-infortunistiche**.

<https://www.lastampa.it/alessandria/2025/05/08/news/eternit-casale-monferrato-scuola-giustizia-liceo-balbo-magistrati-15137480/>

19.03.2025: **L'Aula della 2 A: Amianto & Ambiente**: una girandola di iniziative

L'Aula Amianto/Asbesto promuove per l'undicesimo anno, un ricco calendario di attività educative rivolte ai docenti e agli studenti della Rete Scuole Insieme e alla cittadinanza. Si tratta di azioni promosse da AFeVA e dalla Rete ScuoleInsieme, con il supporto della Compagnia di Sanpaolo, il patrocinio della Città di Casale, la collaborazione del circolo Verde Blu di Legambiente.

https://www.ilmonferrato.it/articolo/AZvPy_IRUEikaB6Vc83PfQ/l-aula-della-2-a-amianto-ambiente-una-girandola-di-iniziative

Il 28 aprile la commemorazione istituita nel 2005 nello stesso giorno della “Giornata per la sicurezza sul lavoro”. Di mesotelioma muoiono ogni anno in Italia più di 1500 persone: nel 2024 a Casale sono stati 40 i nuovi casi

https://www.lastampa.it/alessandria/2025/04/27/news/ventanni_giornata_mondiale_vittime_amianto_dramm_a_continua_mesotelioma_evernit_casale_monferrato-15121018/

28 aprile, giornata mondiale vittime amianto: a Casale Monferrato si presenta alla popolazione il progetto SINTESI. Il progetto mira a costruire un sistema di sorveglianza ambientale e sanitaria permanente in siti contaminati

CASALE MONFERRATO – Il **28 aprile** sarà la **Giornata Mondiale delle vittime dell’amianto**: per sensibilizzare la popolazione sull’importanza di bonificare le aree contaminate e per ricordare le migliaia di vittime, in molte città piemontesi si svolgono iniziative e manifestazioni, a partire da Casale Monferrato, città che è diventata il simbolo della lotta all’amianto.

<https://www.quotidianopiemontese.it/2025/04/26/28-aprile-giornata-mondiale-vittime-amianto-a-casale-monferrato-si-presenta-alla-popolazione-il-progetto-sintesi/>

PROGETTO SINTESI A CASALE MONFERRATO

02 Luglio 2025

«**COMUNITÀ PROTAGONISTA: IDEE E SOLUZIONI PER AMBIENTE E SALUTE**». AVVISO PUBBLICO PER MANIFESTAZIONE DI INTERESSE A PARTECIPARE A DUE INCONTRI DI CO-CREAZIONE DI MISURE PUBBLICHE DI INTERVENTO PER RIDURRE L’IMPATTO SANITARIO DELLE PATOLOGIE ATTRIBIBILI ALL’AMBIENTE E ALLE DISEGUAGLIANZE SOCIALI - PROGETTO SINTESI, PIANO NAZIONALE PER GLI INVESTIMENTI COMPLEMENTARI (PNC) SALUTE, AMBIENTE, BIODIVERSITÀ E CLIMA

<https://www.cedoam.it/progetto-sintesi/>

<https://www.ospedale.al.it/it/comunicazione/notizie/progetto-sintesi-casale-monferrato>

Azione 9.13 Partecipazione alla stesura del Piano Regionale di gestione dei rifiuti urbani e di bonifica delle aree inquinate per la promozione di interventi volti alla corretta gestione dei rifiuti

N. A. per questa ASL AL

Azione 9.14 Programma di comunicazione e sensibilizzazione finalizzato a promuovere stili di vita ecosostenibili e ridurre gli impatti dei cambiamenti climatici sulla salute

Nell'ambito dell'Azione 9.14 del Piano Locale della Prevenzione dell'ASL AL, dedicata alla promozione di stili di vita ecosostenibili e alla riduzione degli impatti dei cambiamenti climatici sulla salute, sono stati selezionati alcuni riferimenti istituzionali e scientifici di particolare rilevanza.

I materiali proposti includono la Strategia Regionale sul Cambiamento Climatico, le pagine tematiche regionali dedicate al rapporto tra salute, ambiente e clima, nonché dossier e approfondimenti prodotti da DORS e da Edizioni Cultura e Salute.

Queste risorse offrono una panoramica aggiornata e multidisciplinare sulle evidenze disponibili, sulle politiche regionali e sugli strumenti utili per comprendere le interazioni tra cambiamento climatico, ecosistemi e salute umana, favorendo una maggiore consapevolezza e la diffusione di comportamenti sostenibili.

Rendicontazione delle attività realizzate nel 2025 a livello locale

Divulgazione, a livello locale, del materiale informativo predisposto dalla Regione sulla mobilità sostenibile, secondo le modalità definite a livello regionale.

<https://www.regione.piemonte.it/web/temi/sanita/settimana-europea-della-mobilita-16-22-settembre>

<https://www.aslal.it/settimana-europea-della-mobilita-2025-mobilita-per-tutti>

MOBILITA' SOSTENIBILE (Codice Po.Sa.6468)

Specificatamente:

- preparazione e realizzazione di un **evento durante la settimana della mobilità sostenibile** (16-22 settembre 2025) in collaborazione con il mobility manager aziendale:

Patrocinio e collaborazione con FIAB Monferrato per la manifestazione Monferr-Adventure a Casale il 20 settembre 2025 - con omaggio di gadget (campanellino per la bicicletta, con logo ASL AL).

4 tappa: Evento imperdibile per bambini e famiglie promosso da FIAB MONFERRATO e ASL AL. "Pedalo-imparo: non solo giro in bici ma anche educazione stradale, letture a tema e esplorazione del nostro Castello Cittadino"! SABATO 20 SETTEMBRE 2025.

Su sito si cita e si ringrazia: il comune di [@citta_casalemonferrato](#) per il patrocinio e [@asl_alessandria](#), [@aviscasale](#) e [@ciclobottegacasale](#) per il grande supporto!

<https://www.alexala.it/it/eventi/monferrat-adventures/c4c2abc540cf491ec334eb06037887d3>

<https://www.monferrato.org/ita/eventi/monferrat-adventures/68438edaea83265a1c73e8f2095a1d45.html>

- diffusione del flyer sulla piattaforma "Muoversi in Piemonte": <https://www.muoversinpiemonte.it>.

vedasi sito Aziendale: <https://www.aslal.it/muoversi-in-piemonte>

https://www.aslal.it/allegati/Dipartimento_di_Prevenzione/PLP/20260209_mobilita_sostenibile.pdf

In riferimento alla **Settimana Europea della Mobilità 2025**, tema annuale della **SETTIMANA EUROPEA DELLA MOBILITÀ** per il 2025:

<https://www.aslal.it/settimana-europea-della-mobilita-2025-mobilita-per-tutti>

La **SETTIMANA EUROPEA DELLA MOBILITÀ** è la campagna di sensibilizzazione più importante della Commissione europea sulla mobilità urbana sostenibile.

Il tema dell'edizione 2025 è "**Mobilità per tutti**", con l'obiettivo di garantire a ciascuno - indipendentemente da reddito, posizione geografica, genere o abilità - l'accesso a trasporti sicuri, inclusivi e a zero emissioni. Ciò

significa promuovere servizi pubblici efficienti e l'uso di mezzi alternativi all'auto privata, come camminare e andare in bicicletta.

Secondo i dati della sorveglianza PASSI 2023-2024: in Piemonte il 57% della popolazione adulta (18-69 anni) pratica mobilità attiva (spostamenti a piedi o in bici), nella provincia di Alessandria la percentuale scende al 47%, con una media settimanale di 166 minuti in bici e 169 a piedi. Questi comportamenti non solo riducono l'inquinamento e il traffico urbano, ma aiutano a raggiungere i livelli minimi di attività fisica raccomandati dall'OMS per la salute, pari ad almeno 150 minuti a settimana. La Settimana Europea della Mobilità è dunque l'occasione per riflettere sui nostri stili di vita, incentivare scelte sostenibili e costruire insieme città più vivibili.

Per approfondire:

<https://www.regione.piemonte.it/web/temi/sanita/settimana-europea-della-mobilita-16-22-settembre>

<https://fiabitalia.it/eventi/settimana-europea-mobilita-sostenibile-sem-2025>

<https://www.mase.gov.it/portale/settimana-europea-della-mobilit%C3%A0-2025>

<https://mobilityweek.eu/the-campaign/>

<https://www.fiabmonferrato.it/blog-detail/post/272625/monferradventures>

MOBILITA' SOSTENIBILE (Codice Po.Sa.6468)

- Patrocinio e collaborazione con la manifestazione **Bimbibici & Bicincittà** organizzata da FIAB Alessandria il 4 maggio 2025 - con omaggio di gadget

<https://www.aslal.it/bimbibici-bicincitta-2025>

<https://www.csvastialessandria.it/2025/5/4/bimbibici--bicincitta-con-fiab-alessandria-e-uisp>

Attori coinvolti e ruolo

Interni: Referente ambiente e salute e suo sostituto, Mobility Manager ASL AL e SSA Comunicazione della ASL AL.

Esterni: FIAB Alessandria, FIAB Casale Monferrato, UISP

Indicatori di programma

Nome indicatore	Valore atteso locale 2025	Valore osservato al 31/12/2025	Motivazione eventuale scostamento
PP09_OT02_IT03 Formazione Operatori Sanitari e Sociosanitari ed Operatori esterni al SSN Disponibilità di un programma di interventi di formazione sui temi ambiente, clima e salute, compresa la valutazione di impatto ambientale e sanitario, epidemiologia ambientale e tossicologia ambientale, comunicazione del rischio, temi della valutazione e gestione del rischio chimico, ecc., per operatori interni al SSN (con particolare riferimento ai MMG, PLS) e operatori del SNPA, anche attraverso modalità via web (FAD)	N. A.	N. A.	
PP09_OT04_IT04 Iniziative/ strumenti/ materiali per informare e sensibilizzare la comunità e gli operatori sanitari sugli stili di vita ecosostenibili e la riduzione degli impatti diretti e indiretti dei cambiamenti climatici sulla salute Disponibilità di almeno un programma di interventi di informazione e sensibilizzazione rivolti agli operatori sanitari ed al pubblico volti a	Diffusione del materiale predisposto secondo le modalità che saranno definite a livello regionale	Diffusione del materiale come da indicazioni regionali https://www.regione.piemonte.it/web/temi/sanita/settimana-europea-della-mobilita-16-22-settembre	

<p>promuovere stili di vita ecosostenibili e ridurre gli impatti diretti e indiretti dei cambiamenti climatici sulla salute</p>		<p>https://www.asl.al.it/settimana-europea-della-mobilita-2025-mobilita-per-tutti <u>MOBILITA'</u> <u>SOSTENIBILE</u> (Codice Po.Sa.6468)</p>	
---	--	--	--

La messa a disposizione di tali contenuti contribuisce a rafforzare l'impegno dell'ASL AL nella diffusione di informazioni qualificate e accessibili sui temi ambiente, clima e salute, in coerenza con gli obiettivi dell'Azione 9.14 del PLP.

Le risorse selezionate rappresentano strumenti utili per cittadini, operatori sanitari e amministratori locali, offrendo approfondimenti su strategie climatiche, approcci ecosistemici alla salute, buone pratiche di prevenzione e percorsi di promozione del benessere.

La loro integrazione nelle pagine istituzionali dell'ASL AL favorisce una comunicazione più efficace e consapevole, sostenendo la transizione verso stili di vita più sostenibili e contribuendo alla riduzione degli impatti dei cambiamenti climatici sulla salute pubblica.

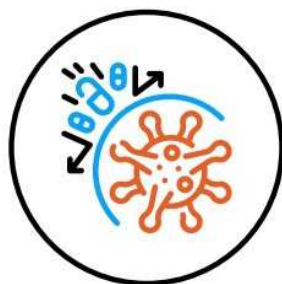

-PP10 MISURE PER IL CONTRASTO -DELL'ANTIMICROBICO-RESISTENZA

Rendicontazione 2025

Referente/i locale/i del programma ASL AL:

- Dr Cesare Bolla – Direttore SC Malattie Infettive – Responsabile SS Rischio Infettivo AOU AL (titolare) cesare.bolla@ospedale.al.it
- Dott.ssa Donatella Tiberti - Dirigente Biologo SISP ASL AL (sostituto) dtiberti@aslal.it

Componenti del gruppo di lavoro ASL AL:

- Dott.ssa Elisabetta Ferrando, Infermiera Specialista Rischio Infettivo (ISRI) ASL AL
- Dott. Vittorio Dessimone - Dirigente Veterinario, S.C. Area C ASL AL
- Dott.ssa Federica Ferraris - Dirigente Farmacista – Responsabile SS Politica del farmaco Distretti Casale-Acqui_Ovada ASL AL
- Dott.ssa Angela Pernecco - Infermiera Specialista Rischio Infettivo (ISRI) ASL AL
- Dott.ssa Donatella Tiberti - Dirigente Biologo SSepi-SeREMI ASL AL
- Dott.ssa Paola Toselli - Infermiera Specialista Rischio Infettivo (ISRI) AOU AL

10.1 Integrazione dei Piani regionali dedicati o che intersecano il tema del contrasto alle AMR e del loro monitoraggio

Rendicontazione delle attività realizzate nel 2025 a livello locale

A livello locale sono state svolte le seguenti attività:

- è stata prodotta la relazione delle attività 2024 previste dagli obiettivi e indicatori aziendali “GLICA” su form inviato dalla Regione;
- è stata aggiornata la composizione della Commissione Interaziendale Antimicrobial Stewardship Team (delibera n. 1144 del 11.12.2024) ed è stata inviata alla Regione Piemonte con nota del 17.02.2025 prot. n. 17522.
- È stata aggiornata la composizione del Comitato Infezioni Correlate all’Assistenza (CICA) con delibera n. 431 del 05.06.2025 trasmessa alla regione Piemonte con nota del 23.06.2025 prot. n. 67308
- E’ stato assegnato nell’ambito del Dipartimento di Prevenzione- SC Area A del Servizio Veterinario un incarico di altissima professionalità denominato “Farmacosorveglianza nell’ambito del monitoraggio del consumo antibiotici in ambito veterinario, per quanto di competenza della struttura di Igiene degli Allevamenti e delle Produzioni Zootecniche Area C, con approccio One-Health” (Delibera n. 1052 del 21.11.2024)
- Nel corso del 2025 sono state condotte le attività previste dal “Programma di attività per la prevenzione delle Infezioni Correlate all’Assistenza (ICA)” Delibera n. 653 del 01.08.2025, predisposto dando seguito all’attività degli anni precedenti e tenendo conto delle criticità emerse rispetto all’applicazione delle misure di prevenzione delle ICA durante l’anno 2024 ed includendo le attività proposte dagli indicatori regionali per la “Sorveglianza e Controllo delle Infezioni Correlate all’assistenza (ICA) e dell’Antibioticoresistenza (AMR)” per l’anno 2025

Solo per le ASL:

- E’ stata mantenuta attiva l’integrazione tra la figura di responsabile aziendale della funzione specifica delle ICA/AMR e quella di referente del PP10 del piano regionale di prevenzione: presso l’ASL AL il referente PP10 è sia il Coordinatore dell’Antimicrobial Stewardship Team interaziendale che componente del CICA dell’ASL AL. Il report di consumo annuale delle molecole antibiotiche e le relative considerazioni e azioni correttive messe in atto sono state condivise con il Responsabile del Rischio Infettivo durante la riunione del CICA dell’11 dicembre 2025.

Attori coinvolti

Interni all’ASL: Direttore SC Governo Clinico, Qualità e Ricerca – Responsabile SS Rischio Clinico e Infettivo Dr Guglielmo Pacileo; tutti i membri del Gruppo Interaziendale AOU AL e ASL AL di Antimicrobial Stewardship

Esterni all’ASL: Coordinatore Gruppo Interaziendale AOU AL e ASL AL di Antimicrobial Stewardship Dr Cesare Bolla; tutti i membri del Gruppo Interaziendale AOU AL e ASL AL di Antimicrobial Stewardship

Indicatori di programma

Nome indicatore	Valore atteso locale 2025	Valore osservato al 31/12/2025	Motivazione eventuale scostamento
PP10_OS01_IS05 Sorveglianza e monitoraggio (d)_procedure Sviluppo di procedure regionali omogenee per indagini intersettoriali in caso di individuazione di batteri patogeni resistenti negli esseri umani, negli animali e nei prodotti alimentari	Studio di fattibilità della procedura regionale	Procedura regionale non sviluppata. Indicatore non valutabile	

Obiettivi e indicatori di processo

Obiettivo di processo	Indicatore di processo	Valore atteso regionale 2025	Valore osservato al 31/12/2025	Motivazione eventuale scostamento
Prosecuzione del processo di integrazione e coordinamento tra le pianificazioni, l'operatività e il monitoraggio ICA, AMR e il PRP/PLP	Integrazione organizzativa e operativa tra le figure di Responsabile aziendale della funzione ICA/AMR e di Referente PP10, ove non coincidenti	Evidenza dell'integrazione organizzativa e operativa tra le figure di responsabile aziendale della funzione ICA/AMR e di referente PLP ove non coincidenti	Modifiche / aggiornamenti sono stati comunicati (vedi sopra) 100%	
Prosecuzione del processo di integrazione e coordinamento tra le pianificazioni, l'operatività e il monitoraggio ICA, AMR e il PRP/PLP	Integrazione organizzativa e operativa tra le figure di Responsabile aziendale della funzione ICA/AMR e di Referente PP10, ove non coincidenti	Evidenza dell'integrazione organizzativa e operativa tra le figure e comunicazione di eventuali modifiche/aggiornamenti del nominativo e ove non raggiunto, recupero dell'indicatore	Integrazione raggiunta (vedi sopra) 100%	
Attuazione delle attività previste nel sistema regionale degli obiettivi e indicatori aziendali dedicati alle ICA-AMR (sistema "indicatori GLICA")	Presenza di obiettivi e indicatori aziendali ICA-AMR 2025	Obiettivi e indicatori aziendali ICA-AMR 2025 inviati alle ASL	Obiettivi e indicatori rendicontati (vedi sopra) 100%	

10.2 Sviluppo della sorveglianza degli isolamenti di laboratorio AR_ISS

Rendicontazione delle attività realizzate nel 2025 a livello locale

- ✓ Sono state recepite le indicazioni regionali ed è stata attuata l'attività locale di raccolta ed inserimento dati relativi all'AMR su piattaforma Gemini per i dati relativi all'anno 2024.
- ✓ **PP10_OS01_IS02:** sono state invitate a partecipare alla sorveglianza AMR tramite piattaforma Gemini le due strutture private/accreditate per acuti presenti sul territorio: Policlinico di Monza e Gruppo Habilita-Villa Igea (mail del 26.06.2024 e mail del 05.02.2025). La struttura Policlinico di Monza ha garantito la sua partecipazione alla sorveglianza AMR tramite piattaforma GEMINI per l'anno 2024 e 2025 (la struttura è stata successivamente avvisata della sospensione della sorveglianza da parte della Regione a partire dall'anno 2025 con mail del 02.12.2025). La struttura Habilita-Villa Igea non ha mai risposto alle mail inviate dal Referente PP10.
- ✓ E' stata proseguita l'attività di sorveglianza Alert che prevede la raccolta ed elaborazione dei dati con invio di reportistica annuale da parte del Servizio Microbiologia, in collaborazione con la SS Rischio Clinico e Infettivo a tutti i Direttori di struttura. I dati di epidemiologia vengono inoltre presentati durante un incontro CICA (presenti tutti i Direttori di Dipartimento) e ogni qualvolta si organizza un audit per l'appropriatezza prescrittiva degli antibiotici. Durante l'anno 2025 i dati epidemiologici locali sono stati presentati anche durante i corsi ICA PNRR, moduli B e C. Inoltre il Servizio Microbiologia segnala quotidianamente via mail al Rischio Infettivo le singole positività riscontrate al fine della verifica dell'applicazione delle misure di isolamento, e degli interventi di controllo e profilassi specifici. I dati sono registrati a cura della SS Rischio Clinico e Infettivo su supporto informatico locale al fine di una individuazione precoce di eventuali cluster.

Si riportano brevemente i risultati osservati relativamente agli isolati su sangue nell'anno 2024 presso l'ASL AL.

Il laboratorio di Microbiologia Clinica dell'ASL AL ha analizzato 9.861 emocolture e rispetto al 2023, le emocolture positive sono aumentate dell'1,3%.

Nel 32,7% dei casi è stato isolato un batterio Gram positivo, nel 58,3% un Gram negativo e nel 9% una Candida. *Escherichia coli* risulta la specie più frequente (28,2% dei casi). Sono in aumento gli isolamenti di *Klebsiella pneumoniae*, *Pseudomonas aeruginosa*, *Staphylococcus aureus* e *Streptococcus pneumoniae*.

Batteri Gram-positivi

Lo Staphylococcus aureus (SA) è la causa più significativa di batteriemia da Gram-positivi anche nei PP.OO. ASL AL. La resistenza alla meticillina è il segno distintivo della resistenza antimicrobica sia nell'SA che negli Stafilococchi Coagulasi Negativi (SCN) e può essere considerata un indicatore di resistenza multifarmaco. Sebbene negli ultimi anni abbiamo assistito a un lento decremento, i tassi di batteriemia nosocomiale da *S. aureus* resistente alla meticillina (MRSA) nel 2024 si sono stabilizzati sul 30%. Non si segnalano *S.aureus* con ridotta suscettibilità ai glicopeptidi o con MIC per vancomicina intermedia (VISA, MIC per vancomicina 4-8 mg/L). La daptomicina è risultata attiva contro gli stafilococchi.

Stafilococchi Coagulasi Negativi (SCN): anche per il 2024 si è confermata un'alta frequenza di batteriemie CVC-correlate, 186 dei 1.069 episodi (17,3%). Le positività per "probabili microrganismi contaminanti" come SCN, *Bacillus spp.*, *Corynebacterium spp.*, *Micrococcus* ecc. sono state inferiori al 3% del totale degli isolati (1,98%).

Enterococchi: Enterococcus faecalis è stato presente in 50 casi di batteriemia rispetto ai 29 isolati di *Enterococcus faecium*. Mentre la totalità degli isolati di *E. faecalis* sono risultati suscettibili alle Aminopenicilline e ai Glicopeptidi, *E. faecium* è risultato resistente alle Aminopenicilline nel 90,9% e nel 13,6% è risultato resistente anche alla Vancomicina. Non si segnala resistenza al Linezolid.

Streptococcus pneumoniae: tutti gli isolati da sangue sono risultati sensibili alla Penicillina (MIC <0,06 mg/L).

Streptococchi viridanti: batteriemie clinicamente significative sono state attribuite nello 0,5 % di tutte le emocolture ricevute nel laboratorio di microbiologia in pazienti settici neutropenici in sospetto di endocardite. La totalità degli isolati era sensibile alle β -lattamine.

Batteri Gram-negativi

Escherichia coli, è stato il microrganismo Gram-negativo più isolato da Emocolture periferiche. La produzione di β -lattamasi a spettro esteso (ESBL) è il principale meccanismo di resistenza alle penicilline e alle cefalosporine ad ampio spettro riscontrato. Il tasso medio di resistenza alle cefalosporine di terza generazione è stato del 27,6%. I plasmidi che codificano per ESBL, frequentemente determinano una produzione di una β -lattamasi resistente anche agli inibitori, conferendo all'amoxicillina-clavulanato e piperacillina-tazobactam. La resistenza ai chinoloni è stata del 34,1% in diminuzione rispetto agli ultimi 4 aa. Sono stati isolati di primi due casi di *E.coli* resistenti ai carbapenemi produttori di NDM.

Klebsiella pneumoniae: la percentuale di resistenza alle cefalosporine di terza generazione in *K. pneumoniae* è stata del 56,1%, in aumento rispetto al 2023. La resistenza ai chinoloni si è confermata sui livelli del 2023. La resistenza ai carbapenemi ha raggiunto un livello di allerta (43,4%). Sono state isolate tre classi di carbapenemasi, tra cui KPC, OXA-48 e NDM. In 17 casi, la resistenza ai carbapenemi era dovuta alla produzione di NDM, in 19 casi a KPC e in 2 casi a OXA-48.

Pseudomonas aeruginosa: è stata rilevata in 40 set di emocoltura. La resistenza ad amikacina, chinoloni, piperacillina-tazobactam, ceftazidime, ceftolozane/tazobactam, e carbapenemi è stata rispettivamente 0%, 10,8%, 27,7%, 24,6%, 6,3% e 12,3%. Gli isolati MDR-resistenti ad almeno tre antibiotici tra piperacillina/tazobactam, ceftazidime, meropenem e flurochinoloni sono stati il 12,3%. Tutti gli isolati di *P. aeruginosa* sono risultati sensibili all'Amikacina.

Acinetobacter baumannii: mentre negli anni 2020-21-22 aveva rappresentato la novità in assoluto con 36 episodi di batteriemia nel 2020, 22 casi nel 2021 e 17 nel 2022, nel 2024 è stato isolato in soli 3 casi. Tutti e tre gli isolati erano resistenti ai carbapenemi per produzione di β -lattamasi OXA-23.

Isolati da Emocolture: Dati ASLAL 2021-22-23-24

Antibiotico-Resistenza	2021	2022)	2023)	2024
MRSA	35	35,3	23,3	31,8
<i>E. coli</i> Cefalosporine 3° gen.	27,8	34,7	27,5	27,6
<i>E. coli</i> Fluorochinoloni	52,8	45,7	35,5	34,1
<i>E. coli</i> Carbapenemi	0	0	0	1,2
<i>K. pneumoniae</i> Cefalosporine 3° gen.	54,1	66,1	50,9	56,1
<i>K. pneumoniae</i> Fluorochinoloni	43,4	71,8	54,5	54,2
<i>K. pneumoniae</i> Carbapenemi	32,1	51,8	36,8	43,4
<i>Ps. aeruginosa</i> Piperacillina/tazobactam	28,6	33,3	25,9	27,7
<i>Ps.aeruginosa</i> Ceftazidime	26,9	22,5	20	24,6
<i>Ps. aeruginosa</i> MDR	28,6	27,3	19,3	12,3
<i>Acinetobacter baumannii</i> XDR	90,9	91,6	71,4	-
<i>E. faecalis</i> Vancomicina	0	0	0	0
<i>E. faecium</i> aminopenicilline	100	66,7	83,9	90,9
<i>E. faecium</i> Vancomicina	0	7,7	3,2	13,6

MDR-PA, *Pseudomonas aeruginosa* resistente ad almeno tre classi di antibiotici o ai carbapenemi.

MRSA, *Staphylococcus aureus* resistente alla meticillina

Attori coinvolti

Interni all'ASL: SS Microbiologia, SS Rischio Clinico e Infettivo

Esterni all'ASL: Microbiologia Policlinico di Monza

Indicatori di programma

Nome indicatore	Valore atteso locale 2025	Valore osservato al 31/12/2025	Motivazione eventuale scostamento
PP10_OS01_IS01 Sorveglianza e monitoraggio (a) Adesione regionale al sistema di sorveglianza dell'AMR in ambito umano, secondo le indicazioni del Ministero della Salute	Adesione e proseguimento della sorveglianza (ARISS)	L'ASL ha mantenuto l'adesione alla sorveglianza AMR e ha caricato i dati su apposita piattaforma regionale GEMINI 100%	
PP10_OS01_IS02 Sorveglianza e monitoraggio (b) Percentuale di strutture di ricovero pubbliche e private accreditate incluse nel sistema di sorveglianza dell'antibiotico-resistenza in ambito umano: (N. strutture di ricovero per acuti aderenti alla sorveglianza dell'AMR) / (N. totale delle strutture di ricovero per acuti) x 100	Adesione del 100% delle strutture di ricovero, pubbliche e private accreditate, al sistema di sorveglianza delle AMR in ambito umano	Ha aderito alla sorveglianza AMR il 50% delle strutture di ricovero, pubbliche e private accreditate, al sistema di sorveglianza delle AMR in ambito umano	La seconda struttura privata/accreditata presente sul territorio non ha mai risposto agli inviti alla partecipazione (vedi sopra)
PP10_OS01_IS03 Sorveglianza e monitoraggio (c) Sviluppo di procedure regionali di accreditamento per i laboratori pubblici partecipanti alla sorveglianza, omogenee tra le Regioni	Sviluppo di procedure regionali di accreditamento per i laboratori pubblici partecipanti alla sorveglianza <i>(standard 2023 da recuperare. In attesa di indicazioni nazionali)</i>	Indicatore non valutabile	<i>In attesa di indicazioni nazionali</i>
PP10_OS01_IS04 Sorveglianza e monitoraggio (d) laboratori % laboratori regionali (pubblici e privati) coinvolti nella sorveglianza dell'AMR su animali da produzione di alimenti e da compagnia	Esiti censimento organizzato da Accredia su richiesta del Ministero della Salute	Indicatore non valutabile	Assenza esiti censimento richiesto da Ministero della Salute ad Accredia

Obiettivo e indicatore di processo

Obiettivo di processo	Indicatore di processo	Valore atteso locale 2025	Valore osservato al 31/12/2025	Motivazione eventuale scostamento
Avvio della Sorveglianza regionale ALERT	Attivazione della sperimentazione della sorveglianza	Valutazione risultati integrazione Sorveglianza ALERT	La ASL ha aderito alla sorveglianza ALERT con un proprio data-base e ha commentato le criticità osservate nella compilazione del form	<p>E' stata eseguita una raccolta dati di tutti i microrganismi Alert MDR non su data base Regionale ma su data base locale che verrà inviato in Regione contestualmente alla relazione di attività ICA.</p> <p>Non è stato compilato il data base proposto dalla Regione per le seguenti motivazioni:</p> <ul style="list-style-type: none"> ○ il data base così come concepito non risulta funzionale per l'individuazione di eventuali cluster di origine ospedaliera (non si distingue tra isolamenti ospedalieri o di origine comunitaria) ○ le malattie trasmissibili riportate nel data base regionale sono già segnalate tramite il sistema di notifica e pertanto i dati sono già disponibili

10.3 Sviluppo sorveglianza degli enterobatteri resistenti ai carbapenemi (ex sorveglianza CPE)

Rendicontazione delle attività realizzate nel 2025 a livello locale

A livello locale sono state svolte le seguenti attività:

- **PP10_OS01_IS10:** l'ASL ha proseguito la sorveglianza CRE per il 2025 con un numero di strutture pari a 5 pubbliche e 2 strutture private/accreditate (Policlinico di Monza e Gruppo Habilita-Villa Igea).
- Il Policlinico di Monza ha comunicato lo “zero reporting” per le sue strutture “Clinica Città di Alessandria” e “Clinica Salus” relativo all’anno 2025 con mail del 20.01.2026 inviata in Regione Piemonte. La seconda struttura privata/accreditata per acuti presente sul territorio (Gruppo Habilita-Villa Igea) non ha risposto alle mail inviate dal referente PP10 in data 05.02.2025 e 02.12.2025 e pertanto non abbiamo notizie in merito alla loro partecipazione alla sorveglianza. Nella mail inviata da parte del Gruppo PP10 mail del 02.12.2025 al gruppo Habilita veniva inoltre richiesto di comunicare lo “zero reporting” ma anche in questo caso non è pervenuto riscontro.

Attori coinvolti

Referenti AOU e ASL AL per le attività ICA-AMR

Indicatori di programma

Nome indicatore	Valore atteso locale 2025	Valore osservato al 31/12/2025	Motivazione eventuale scostamento
PP10_OS01_IS10 Sorveglianza e monitoraggio (e) % di strutture di ricovero in cui è stata effettivamente attivata la sorveglianza dei CRE, con un grado di copertura >90% (verificata attraverso lo “zero reporting” oppure attraverso l’incrocio con il flusso informatico regionale dei laboratori ove disponibile)	Prosecuzione della sorveglianza CRE (ex CPE) con incremento rispetto all’anno precedente (90% delle strutture aderenti) e caricamento dati in piattaforma	L’ASL ha proseguito la sorveglianza CRE per il 2025 con un numero di strutture pari al 100% L’ASL ha caricato i dati su apposita piattaforma.	

Obiettivo e indicatore di processo

Obiettivo di processo	Indicatore di processo	Valore atteso locale 2025	Valore osservato al 31/12/2025	Motivazione eventuale scostamento
Integrazione Sorveglianza Umana - veterinaria	Gestione isolamento positivi in allevamenti animali	Studio di fattibilità della procedura regionale	Indicatore non valutabile	Procedura regionale non sviluppata

10.4 Prevenzione e controllo delle AMR e ICA sul territorio e nelle RSA (azione equity oriented)

Rendicontazione delle attività realizzate nel 2025 a livello locale

A livello locale sono state svolte le seguenti attività:

- ✓ **PP10_OT04_IT04** : con l'approvazione del nuovo atto aziendale approvato dalla Regione Piemonte nell'anno 2024 la funzione specifica per il controllo delle infezioni correlate all'assistenza è stata attribuita alla SC Governo Clinico, Qualità e Ricerca (in staff alla Direzione Generale) con delibera n. 802 del 1 ottobre 2024.
- ✓ Non è stata implementata la figura di un ISRI per il raccordo con il territorio e per l'attività territoriale.
- ✓ L'ASL AL aveva già partecipato alla sorveglianza HALT4 nell'anno 2024;
- ✓ Non sono in nostro possesso i dati relativi a quante strutture possano aver risposto al questionario, i dati sono esclusivamente in visione ad UNITO.

Attori coinvolti

Referenti e Unità per il Rischio Infettivo delle Direzioni ASL, Referenti dell'attività di Antimicrobial Stewardship dell'AOU e ASL AL

Indicatori di programma

Nome indicatore	Valore atteso locale 2025	Valore osservato al 31/12/2025	Motivazione eventuale scostamento
PP10_OT04_IT04 Lenti di equità Funzione AMR-ICA e rete ISRI territoriale	Porre la funzione dedicata alla sorveglianza, prevenzione e controllo del rischio infettivo (ICA/AMR) in staff alla direzione aziendale. Individuare e dedicare un ISRI, nell'ambito dell'unità per il rischio infettivo ospedaliero, che dovrà raccordarsi con il territorio.	La funzione dedicata alla sorveglianza, prevenzione e controllo del rischio infettivo (ICA/AMR) è stata posta in staff alla direzione aziendale. Non è stato identificato e dedicato un ISRI, nell'ambito dell'unità per il rischio infettivo ospedaliero, che dovrà raccordarsi con il territorio 50%	Al momento non vi sono sufficienti risorse per permettere l'individuazione di un ISRI di raccordo con il territorio
Adozione procedure prevenzione e controllo AMR-ICA in RSA	Identificazione punti critici osservati. Disponibilità di un report analitico finale	Non è stato predisposto un report analitico finale	Vedi sopra

Obiettivo e indicatore di processo

Obiettivo di processo	Indicatore di processo	Valore atteso regionale 2025	Valore osservato al 31/12/2025	Motivazione eventuale scostamento
Sorveglianza mediante prevalenza delle ICA e del consumo di antibiotici in un campione rappresentativo di RSA	Partecipazione alla sorveglianza europea e nazionale	Prevalenza di ICA e consumo antibiotici in RSA	L'ASL AL aveva già partecipato alla sorveglianza HALT nel 2024 100%	

D.G.R. 24 febbraio 2025, n. 16-817. Obiettivo 12.I - AZIONE 9 - Politiche di Empowerment rivolte al cittadino - Richiesta relazione.

In data 30.09.2025, è stata trasmessa dalla S.S. Rischio Clinico e Infettivo, Dipartimento Attività Integrate, Ricerca ed Innovazione AOU AL- ASL AL, relazione aggiornata in merito all'attivazione di **politiche di empowerment** rivolte al cittadino adottate dall'ASL AL come evidenziato nella sezione dedicata all'obiettivo 3 "Sviluppo e sperimentazione di buone pratiche di promozione della salute in partnership con persone assistite e cittadini" del "Programma regionale per la gestione del rischio clinico e la sicurezza dei pazienti 2023-2025" (PRRC). Ed i seguenti documenti:

- ALL_16_Buone_pratiche_Azione_9_Piano_Cronicità all'interno del quale è presente la relazione prodotta lo scorso anno;
- Azione 9 - Politiche di empowerment rivolte al cittadino - PRRC 2023-2025 che rappresenta il format predisposto dalla Regione Piemonte per la rendicontazione delle attività svolte nell'anno 2025.

10.5 Sorveglianza e controllo delle Infezioni Correlate all'Assistenza

Rendicontazione delle attività realizzate nel 2025 a livello locale

A livello locale sono state svolte le seguenti attività:

- ✓ **PP10_OS01_IS11:** sono state condotte le seguenti sorveglianze secondo indicazioni regionali: sorveglianza delle infezioni della ferita chirurgica, sorveglianza presso le Terapie Intensive tramite studio GIVITI e consumo del gel idroalcolico per l'igiene delle mani (CSIA);
- ✓ **PP10_OS01_IS12:** è stato predisposto un report annuale sulle infezioni correlate all'assistenza da parte dei CC-ICA;
- ✓ **PP10_IS01_IS16:** è stata aggiornata la composizione del Comitato Infezioni Correlate all'Assistenza (CICA) con delibera n. 431 del 05.06.2025 trasmessa alla regione Piemonte con nota del 23.06.2025 prot. n. 67308.

Attori coinvolti

Interni: Referenti e Unità per il Rischio Infettivo delle Direzioni AUO e ASL AL.

Indicatori di programma

Nome indicatore	Valore atteso locale 2025	Valore osservato al 31/12/2025	Motivazione eventuale scostamento
PP10_OS01_IS11 Sorveglianza e monitoraggio (f) Partecipazione regionale ad almeno tre sorveglianze delle infezioni correlate all'assistenza come da indicazioni del Ministero della Salute, definendo un piano progressivo di sviluppo della sorveglianza regionale	Partecipazione ad almeno tre sorveglianze delle infezioni correlate all'assistenza	L'ASL ha partecipato a n. 3 sorveglianze	
PP10_OS01_IS12 Sorveglianza e monitoraggio (g) Comitati per il Controllo delle infezioni correlate all'assistenza (CC-ICA) che producono un report annuale sulle infezioni correlate all'assistenza: (N. CC-ICA che producono un report annuale sulle infezioni correlate all'assistenza)/(N. totale CC-ICA) x 100	Report annuale sulle infezioni correlate all'assistenza da parte dei CC-ICA	Il CC-ICA dell'ASL ha elaborato il report annuale sulle ICA	
PP10_IS01_IS16 Prevenzione delle Infezioni Correlate all'Assistenza (ICA) (a) Esistenza di un Comitato per il controllo delle Infezioni correlate all'assistenza in tutti gli ospedali pubblici	Aggiornamento annuale della composizione	Il CIO-CICA ha variato la propria composizione (delibera n. 431 del 05.06.2025)	
PP10_IS01_IS17 Prevenzione delle Infezioni Correlate all'Assistenza (ICA) (b) Istituzione di un sistema regionale di monitoraggio del consumo di prodotti idroalcolici per l'igiene delle mani	Adesione al monitoraggio del consumo prodotti idroalcolici per l'igiene delle mani	L'ASL ha aderito al monitoraggio del consumo prodotti idroalcolici per l'igiene delle mani	
PP10_OT03_IT03 Comunicazione sull'uso appropriato di antibiotici Esistenza di un programma regionale annuale di informazione e comunicazione basato sulle evidenze, coordinato con le azioni nazionali e le indicazioni del PNCAR	Adesione/Attuazione delle iniziative/attività promosse dal livello regionale	L'ASL ha aderito alle iniziative regionali di comunicazione	

10.6 Monitoraggio del consumo degli antibiotici

Rendicontazione delle attività realizzate nel 2025 a livello locale

Il monitoraggio del consumo di antibiotici è stato condotto come segue:

- Raccolta dati trimestrale del consumo degli antibiotici espressi in DDD/100 giornate di degenza e DDD/100 ab die da parte del Servizio Farmacia Aziendale– I dati di consumo sono inoltre inseriti sulla Piattaforma regionale “Paddi”.

Per le strutture ospedaliere afferenti al Dipartimento Medico e Chirurgico sono stati assegnati degli obiettivi di budget in coerenza con gli obiettivi aziendali anno 2025:

- Fluorochinoloni (riduzione $\geq 10\%$ rispetto ai dati di consumo 2022)
- Carbapenemi (riduzione $\geq 10\%$ rispetto ai dati di consumo 2022)

Per i MMG e PdL è proseguito il monitoraggio trimestrale dell’obiettivo aziendale 2025:

- Riduzione $\geq 20\%$ del rapporto tra il consumo (DDD/1000 ab die) di molecole ad ampio spettro e di molecole a spettro ristretto (Fonte ESAC) in ambito territoriale nel 2025 vs il 2022

I dati di consumo ospedalieri vengono inviati trimestralmente a tutti i direttori di struttura complessa; sul territorio i dati di consumo delle categorie di antibiotici monitorati vengono inviati trimestralmente sia ai Direttori di Distretto (consumi suddivisi per distretto) che ad ogni singolo MMG (consumi relativi alle prescrizioni di ogni singolo specialista) attraverso una reportistica dedicata

Da parte della Commissione di Antimicrobial Stewardship:

- predisposizione e analisi di relativo report con cadenza trimestrale attraverso realizzazione di una dashboard completa con tutti i dati aziendali
 - verifica dell’appropriatezza prescrittiva degli antibiotici presso i reparti di degenza che presentano consumi fuori standard e successive sedute di audit con i clinici per discutere i principali errori prescrittivi
 - presentazione dei dati di consumo antibiotici durante incontri con tutti i clinici ospedalieri (22 e 29 ottobre 2025) ed ogni qualvolta venga effettuato un audit in caso di non appropriatezza prescrittiva
 - sono stati condotti incontri serali per la condivisione dei dati di consumo degli antibiotici a livello territoriale e dell’epidemiologia locale con i Pediatri di Libera Scelta in data 18.03.2025 e con gli Odontoiatri territoriali in data 04.11.2025. Durante gli incontri sono state condivise indicazioni sulla appropriatezza prescrittiva delle molecole antibiotiche per le diverse categorie di professionisti.
- La Commissione di Antimicrobial Stewardship ha inoltre condotto verifica dell’appropriatezza dell’antibiotico-profilassi peri-operatoria presso i reparti chirurgici con successive sedute di audit con i clinici per discutere i principali errori prescrittivi;
 - Per quanto riguarda la sorveglianza AMR presso le strutture private-accreditate presenti sul territorio ha aderito una sola struttura sulle due presenti.

Attori coinvolti

Componenti della Commissione di Antimicrobial Stewardship interaziendale AOU-ASL AL, Responsabili Unità per il Rischio Infettivo delle Direzioni AUO e ASL AL

Indicatori di programma

Nome indicatore	Valore atteso locale 2025	Valore osservato al 31/12/2025	Motivazione eventuale scostamento
<p>PP10_OS01_IS02 Sorveglianza e monitoraggio (b) Percentuale di strutture di ricovero pubbliche e private accreditate incluse nel sistema di sorveglianza dell'antibiotico-resistenza in ambito umano: (N. strutture di ricovero per acuti aderenti alla sorveglianza dell'AMR) / (N. totale delle strutture di ricovero per acuti) x 100</p>	<p>Adesione del 100% delle strutture di ricovero pubbliche e private accreditate al sistema di sorveglianza delle AMR in ambito umano</p>	<p>Ottenuta adesione del 100% delle strutture pubbliche e del 50% delle strutture di ricovero private accreditate al sistema di sorveglianza delle AMR in ambito umano</p>	<p>La seconda struttura privata/accreditata presente sul territorio non ha mai risposto agli inviti alla partecipazione</p>
<p>PP10_OS01_IS06 Sorveglianza e monitoraggio dell'impiego degli antibiotici in ambito veterinario (d): A Restituzione annuale, d</p> <p>a parte della Regione alle Aziende Sanitarie, di informazioni relative al consumo di antibiotici in ambito umano e veterinario, al fine di ottemperare agli obiettivi di riduzione dei consumi previsti dal PNCAR e successive versioni</p>	<p>Report annuale</p>	<p>L'ASL ha ricevuto e visionato un report sui consumi di antibiotici in ambito veterinario.</p> <p>È stato redatto un report sui consumi di antibiotici in ambito umano</p>	

10.7 Promozione del buon uso degli antibiotici in ambito umano

Rendicontazione delle attività realizzate nel 2025 a livello locale

A livello locale sono state svolte le seguenti attività:

- **PP10_OT03_IT03:** è stato diffuso e pubblicato sui canali di comunicazione aziendale rivolti a cittadini ed operatori (sito internet aziendale, facebook, linkedin) il materiale inviato dalla Regione Piemonte in concomitanza della settimana mondiale del buon uso degli antibiotici
- **PP10_OS01_IS02:** si veda punto 10.6
- **PP10_OS01_IS15:** si veda punto 10.1 e 10.6
- **PP10_OT02_IT02:**

Il numero di operatori che hanno aderito al Corso FAD "Antibioticoresistenza ed il buon uso dell'antibiotico" - Corso base di antibiogramma, principi di farmacocinetica e farmacodinamica" promosso nel mese di novembre 2025 dalla Regione Piemonte ed erogato dall'Azienda Ospedaliero-Universitaria "SS. Antonio e Biagio e C. Arrigo": n. 50.

Attori coinvolti

Referenti e Unità per il Rischio Infettivo delle Direzioni AUO e ASL AL, Ufficio Comunicazione ASL AL

Indicatori di programma

Nome indicatore	Valore atteso locale 2025	Valore osservato al 31/12/2025	Motivazione eventuale scostamento
PP10_OS01_IS02 Sorveglianza e monitoraggio (b) Percentuale di strutture di ricovero pubbliche e private accreditate incluse nel sistema di sorveglianza dell'antibiotico-resistenza in ambito umano: (N. strutture di ricovero per acuti aderenti alla sorveglianza dell'AMR) / (N. totale delle strutture di ricovero per acuti) x 100	Adesione del 100% delle strutture di ricovero pubbliche e private accreditate al sistema di sorveglianza delle AMR in ambito umano	Ottenuta adesione del 100% delle strutture pubbliche e del 50% delle strutture di ricovero private accreditate al sistema di sorveglianza delle AMR in ambito umano	La seconda struttura privata/accreditata presente sul territorio non ha mai risposto agli inviti alla partecipazione
PP10_OS01_IS15 Promozione dell'uso appropriato di antibiotici in ambito umano (c) Esistenza di un team/gruppo multidisciplinare responsabile di programmi di Antimicrobial stewardship (AS) in tutte le Aziende sanitarie/Ospedali: (N Aziende sanitarie/Ospedali in cui è stato predisposto un programma di AS) / (N. totale Aziende sanitarie-Ospedali) x 100	Esistenza di un team/gruppo multidisciplinare responsabile di programmi di Antimicrobial stewardship (AS) in tutte le Aziende sanitarie/Ospedaliere	È presente un team/gruppo multidisciplinare responsabile di programmi di Antimicrobial stewardship (AS) nell'ASL (interaziendale AUO e ASL AL)	
PP10_OT02_IT02 Formazione sull'uso appropriato di antibiotici Presenza di offerta formativa progettata e gestita insieme alla Scuola, alle Università e agli Ordini professionali	Fruizione corso FAD predisposto dalla Regione (10.7). Promozione dell'adesione al corso formativo FAD "Antibioticoresistenza ed il buon uso dell'antibiotico - Corso base di antibiogramma, principi di farmacocinetica e farmacodinamica erogato dalla Regione (10.8) (corso FAD accreditato a novembre 2025) (aggiornamento e prosecuzione dell'attività dell'anno 2023)	N. 50 operatori coinvolti nella sorveglianza ICA/AMR hanno fruito del corso FAD	
PP10_OT03_IT03 Comunicazione sull'uso appropriato di antibiotici Esistenza di un programma regionale annuale di informazione e comunicazione basato sulle evidenze, coordinato con le azioni nazionali e le indicazioni del PNCAR	Adesione/Attuazione delle iniziative/attività promosse dal livello regionale	L'ASL ha aderito alle iniziative regionali di comunicazione in occasione della settimana mondiale sulla resistenza antimicrobica	

Altre attività di iniziativa locale

Sono stati realizzati incontri e confronto sul buon uso degli antibiotici relativi alle più comuni malattie infettive comunitarie con i Pediatri di Libera Scelta (18.03.2025) e gli Odontoiatri privati della provincia di Alessandria (04.11.2025)

10.8 Promozione del buon uso degli antibiotici in ambito umano

Rendicontazione delle attività realizzate nel 2025 a livello locale

A livello locale sono state eseguite le seguenti attività:

Si registra al 31.12.2025 la formazione di n. 1067 operatori ASL AL relativamente ai Moduli A+B+C del corso sulle infezioni correlate all'assistenza pari al 94% del totale dei destinatari. Inoltre altri n. 164 operatori hanno concluso il modulo A alla data del 31.12.2025. La formazione del modulo D) era già stata conclusa nell'anno 2024. Il numero di operatori che hanno fruito del Corso FAD "Antibioticoresistenza ed il buon uso dell'antibiotico" - Corso base di antibiogramma, principi di farmacocinetica e farmacodinamica" promosso nel mese di novembre 2025 dalla Regione Piemonte ed erogato dall'Azienda Ospedaliero-Universitaria "SS. Antonio e Biagio e C. Arrigo" n. 50.

Attori coinvolti

Servizi di formazione delle AO e ASL, Referenti e Unità per il Rischio Infettivo delle Direzioni AOU e ASL AL.

Indicatori di programma

Nome indicatore	Valore atteso locale 2025	Valore osservato al 31/12/2025	Motivazione eventuale scostamento
PP10_OT02_IT02 Formazione sull'uso appropriato di antibiotici. Presenza di offerta formativa progettata e gestita insieme alla Scuola, alle Università e agli Ordini professionali	Fruizione corso FAD predisposto dalla Regione (10.7). Promozione dell'adesione al corso formativo FAD "Antibioticoresistenza ed il buon uso dell'antibiotico - Corso base di antibiogramma, principi di farmacocinetica e farmacodinamica erogato dalla Regione (10.8) (aggiornamento e prosecuzione dell'attività dell'anno 2023)	N. 50 operatori coinvolti nella sorveglianza ICA/AMR hanno fruito del corso FAD	

Obiettivo e indicatore di processo

Obiettivo di processo	Indicatore di processo	Valore atteso regionale 2025	Valore osservato al 31/12/2025	Motivazione eventuale scostamento
Monitoraggio attività formativa regionale prevista dal PNRR Missione 6 relativo alle Infezioni Ospedaliere	Monitoraggio partecipazione e qualità dell'offerta formativa	Partecipazione al corso di formazione ed effettuazione della valutazione di qualità	N. di operatori che hanno aderito al modulo A: 164 % di partecipanti che hanno risposto alla valutazione della qualità: dato non disponibile	La Formazione Aziendale non ha la visibilità della valutazione della qualità del modulo A sulla piattaforma EDUISS

10.9 Sorveglianza e monitoraggio dell'impiego degli antibiotici in ambito veterinario

Rendicontazione delle attività realizzate nel 2025 a livello locale

A livello locale sono svolte le seguenti attività:

- ✓ mantenimento delle attività previste dai Piani Nazionali inerenti l'utilizzo degli antibiotici in Medicina Veterinaria, i controlli sull'utilizzo del farmaco, la ricerca di residui di farmaco in alimenti di origine animale e negli alimenti per gli animali, il monitoraggio delle resistenze; è stato raggiunto il 100% dei controlli previsti in allevamenti, farmacie, ambulatori veterinari, grossisti di medicinali veterinari e presso le scorte di medici veterinari in attività zoiatrica.
- ✓ Valutazione di report da parte delle aziende sul consumo di antibiotici in ambito umano e veterinario, al fine di ottimizzare i controlli basati sulla valutazione del rischio.

Attori coinvolti

Interni: Referenti e Unità per il Rischio Infettivo delle Direzioni ASL, Referenti dell'attività di Antimicrobial Stewardship delle ASR.

Esterni: GTC AMR-ICA, Dipartimento di Scienze della Sanità Pubblica e Pediatriche dell'Università degli Studi di Torino.

Indicatori di programma

Nome indicatore	Valore atteso locale 2025	Valore osservato al 31/12/2025	Motivazione eventuale scostamento
PP10_OS01_IS04 Sorveglianza e monitoraggio (d)_laboratori % laboratori regionali (pubblici e privati) coinvolti nella sorveglianza dell'AMR su animali da produzione di alimenti e da compagnia	Esiti censimento organizzato da Accredia su richiesta del Ministero della Salute	Non valutabile	Assenza esiti censimento richiesto da Ministero della Salute ad Accredia
PP10_OS01_IS06 Sorveglianza e monitoraggio dell'impiego degli antibiotici in ambito veterinario (d): A Restituzione annuale, da parte della Regione alle Aziende Sanitarie, di informazioni relative al consumo di antibiotici in ambito umano e veterinario, al fine di ottemperare agli obiettivi di riduzione dei consumi previsti dal PNCAR e successive versioni	Report annuale	La ASL ha valutato il report su sorveglianza e monitoraggio dell'impiego degli antibiotici in ambito veterinario	
PP10_OS01_IS07 Sorveglianza e monitoraggio dell'impiego degli antibiotici in ambito veterinario (d): B Coordinamento delle attività del piano regionale residui a livello locale annuale del piano come previsto dal PNCAR	Report annuale	La ASL ha effettuato il piano regionale residui	
PP10_OS01_IS08 Sorveglianza e monitoraggio dell'impiego degli antibiotici in ambito veterinario (d): C Promozione dell'applicazione degli strumenti informatici messi a disposizione dal Ministero per la definizione di DDDVET per gli antimicrobici e le categorie di animali produttori di alimenti	Mantenimento della sorveglianza e del monitoraggio dell'impiego di antibiotici	La ASL ha mantenuto la sorveglianza e ha effettuato il monitoraggio dell'impiego di antibiotici in ambito veterinario mediante l'uso delle piattaforme informatiche	

PP10_OS01_IS09 Sorveglianza e monitoraggio dell'impiego degli antibiotici in ambito veterinario (d): D Classificazione delle aziende zootecniche sulla base di indicatori di rischio attraverso specifici tool informatici messi a disposizione dal Ministero	Mantenimento della sorveglianza e del monitoraggio dell'impiego di antibiotici	La ASL ha mantenuto la sorveglianza e ha effettuato il monitoraggio dell'impiego di antibiotici in ambito veterinario mediante l'uso delle piattaforme informatiche	
PP10_OS01_IS13 Promozione dell'applicazione di strumenti a supporto dell'attività di controllo ufficiale sull'uso appropriato degli antibiotici in ambito veterinario (a) Offerta e realizzazione di iniziative, a livello di ASL, indirizzate agli operatori addetti ai controlli ufficiali mirate alla verifica dell'adozione da parte degli allevatori dell'uso appropriato di antibiotici secondo linee guida nazionali entro il 2025	Offerta e realizzazione di iniziative, a livello di ASL, indirizzate agli operatori addetti ai controlli ufficiali mirate alla verifica dell'adozione da parte degli allevatori dell'uso appropriato di antibiotici secondo linee guida nazionali	La ASL ha realizzato iniziative indirizzate agli operatori addetti ai controlli ufficiali mirate alla verifica dell'adozione da parte degli allevatori dell'uso appropriato di antibiotici secondo linee guida nazionali	
PP10_OS01_IS14 Promozione dell'uso appropriato di antibiotici in ambito veterinario (b): Esistenza di iniziative regionali indirizzate agli stakeholder, per promuovere l'uso appropriato di antibiotici in ambito veterinario, coordinate con le azioni nazionali e secondo le indicazioni del PNCAR e le linee guida sull'uso prudente	Promozione da parte delle ASL di iniziative sull'uso appropriato di antibiotici	La ASL ha promosso le iniziative sull'uso appropriato di antibiotici realizzate dalla Regione o ha sviluppato iniziative locali	

Obiettivo e indicatore di processo

Obiettivo di processo	Indicatore di processo	Valore atteso regionale 2025	Valore osservato al 31/12/2025	Motivazione eventuale scostamento
Coordinamento tra i referenti dei gruppi tecnici regionali che hanno, nelle loro competenze, l'utilizzo del farmaco in medicina veterinaria e il contrasto dell'AMR	Riunione Collegiale annuale	Almeno 1 riunione	L'ASL ha partecipato ad 1 riunione	

Altre attività di iniziativa locale

-promozione dell'utilizzo degli applicativi informatici, tra cui Vetinfo e, al suo interno, Classyfarm, ad allevatori e Veterinari Libero-Professionisti;

-Il contrasto all'AMR è stato ricompreso tra le tematiche oggetto di attenzione durante i tirocini presso il Servizio Veterinario ASL degli studenti di Medicina Veterinaria, che sono stati coinvolti nell'attività di farmacosorveglianza negli allevamenti.

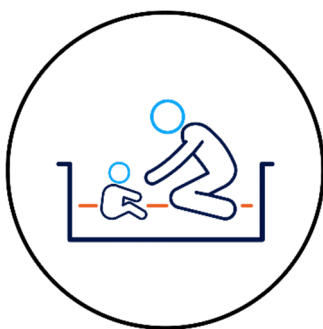

PL 11 Primi 1000 giorni

Rendicontazione 2025

Referente del programma:

- dott.ssa Claudia Deagatone, Dirigente Medico Responsabile S.S.D. Consultori (titolare) cdeagatone@aslal.it
- Dott.ssa Raffaella Fossa, Assistente Sociale - Consultorio Acqui Terme/Ovada ASL AL (sostituto)

Componenti del gruppo di lavoro:

- Dott.ssa Antonella Agostena, Ostetrica Consultorio Alessandria ASL AL
- Dott.ssa Raffaella Fossa, Assistente Sociale - Consultorio Acqui Terme/Ovada ASL AL
- Dott.ssa Barbara Mignone, Infermiera pediatrica Consultorio Acqui/Ovada, Formatore allattamento al seno ASL AL
- Dott.ssa Nadia Cermelli, Coordinatore Infermieristico S.C. Pediatria - Nido P.O. Novi Ligure Dipartimento Materno Infantile ASL AL
- Dott.ssa Francesca Formis, Coordinatrice Ost.co S.C. Ostetricia - Ginecologia P.O. Novi Ligure Dipartimento Materno Infantile ASL AL
- Dott.ssa Livia Bruno, Coord. Ost.co S.C. Ostetricia - Ginecologia, S.C. Centro Neonatale Pediatria P.O. Casale Monferrato - Dipartimento Materno Infantile ASL AL
- Dott.ssa Paola Ughè, Responsabile f.f. S.C. NPI ASL AL
- Dott.ssa Silvia Baiardi, Collaboratore Amministrativo-Sociologo, Referente Coordinamento
- Piano Locale di Prevenzione ASL AL e Gruppi di coordinamento dei Programmi del P.L.P. ASL AL
- Dott.ssa Alessandra Lugli, Dirigente Psicologo - Responsabile S.S.D. Psicologia, Dipartimento Salute Mentale e Dipartimento Patologia delle Dipendenze Integrati
- Dott.ssa Paola Gagliardi, Dirigente Psicologo Consultorio Casale Monferrato ASL AL

11.1 Strategie intersettoriali per il sostegno e l'accompagnamento alla genitorialità

Rendicontazione delle attività realizzate nel 2025 a livello locale

Banca dati Pro.Sa “Rete primi 1000 giorni” Codice progetto: 6405 (Area riservata)

Nel 2025 sono proseguiti i lavori del Tavolo intersettoriale con il coinvolgimento di attori interni al SSR (Dipartimento di Prevenzione, Dipartimento materno-infantile interaziendale, Consulitori, PLS) ed esterni (Centri Famiglie, Enti gestori socioassistenziali; Enti locali, Terzo settore).

Il Tavolo intersettoriale si è riunito 2 volte con modalità mista (in presenza e da remoto) (19 marzo 2025; 12 giugno 2025 – presenza di verbale delle riunioni); il terzo incontro è stato organizzato in presenza con la modalità di lavoro **“World Cafè” 18 dicembre 2025 (3 ore) “Ogni cosa HA il suo posto: riflessioni sul percorso e sull’attività del Tavolo intersettoriale Primi 1000 giorni del PLP ASL AL 2020-2025”** con l’adesione di 16 organizzazioni componenti del Tavolo intersettoriale (relazione finale).

2022	2023	2024	2025
1° incontro tavolo intersettoriale (dicembre 2022)	2°-3°-4° incontro tavolo intersettoriale (febbraio-aprile-dicembre 2023)	5°-6°-7° incontro tavolo intersettoriale (marzo-giugno-dicembre 2024)	8°-9°-10° incontro tavolo intersettoriale (marzo-giugno-dicembre 2025)
Costituzione del tavolo di lavoro intersettoriale	Programmazione PLP 2023- PL11 Proposta di attività intersettoriali per 2023 Proposta e attivazione di sottogruppi di lavoro Sintesi e rendicontazione attività 2023	Programmazione PLP 2024- PL11 Proposta di attività intersettoriali per 2024 Sottogruppi di lavoro Sintesi e rendicontazione attività 2024	Programmazione PLP 2025- PL11 Proposta di attività intersettoriali per 2025 Sottogruppi di lavoro World Cafè
Presentazione del Programma 11 “Primi 1000 giorni” Compiti e finalità del tavolo di lavoro intersettoriale	Attività sottogruppi di lavoro: Promozione e sostegno dell’allattamento materno; Ambiente e Primi 1000 giorni; Promozione e sostegno della lettura precoce Sviluppo attività intersettoriali: accordi intersettoriali	Attività sottogruppi di lavoro Mappatura dei servizi Sviluppo attività intersettoriali: accordi intersettoriali	Attività sottogruppi di lavoro Mappatura dei servizi Sviluppo attività intersettoriali: accordi intersettoriali
	Diffusione Questionario sulle conoscenze dei determinanti della salute nei Primi 1000 giorni Formazione regionale determinanti di salute Partecipazione intersettoriale SAM 2023	Formazione regionale determinanti di salute Partecipazione intersettoriale SAM 2024	Diffusione questionario sulle conoscenze dei determinanti della salute nei Primi 1000 giorni Formazione regionale determinanti di salute Partecipazione intersettoriale SAM 2025

Attività del tavolo intersettoriale 2025:

- Condivisione delle linee di indirizzo della programmazione PL11 del PLP 2025
- Diffusione secondo indicazioni regionali del questionario **2025_ Primi 1000 giorni. Questionario sui determinanti di salute, Regione Piemonte** (dal 19/9/2025) attraverso il Tavolo intersettoriale locale e Servizi Sanitari ASL AL (primo invio con mail 22/9/2025; sollecito 29/10/2025 e 1/12/2025); proposta del questionario in occasione di eventi formativi ASL AL ottobre-novembre 2025.
- Diffusione delle iniziative formative regionali
- **Organizzazione di sottogruppi di lavoro sulle tematiche specifiche:**
 - Promozione e sostegno dell’allattamento materno
 - Ambiente e Primi 1000 giorni **in sinergia con PP2**
 - Promozione e sostegno della lettura precoce **in sinergia con PP5**

Promozione dello sviluppo di accordi di rete su Progetti di Sostegno alla genitorialità

- **“Supporto alla Genitorialità: una rete interdisciplinare nel sistema educativo 0-6”** promosso dal Comune di Alessandria (Settore Risorse Umane, Affari Istituzionali, Politiche Educative e Culturali, Servizio Politiche Educative).

Il Progetto pilota, che si inserisce nella rete territoriale interdisciplinare del Piano Locale della Prevenzione (PLP) 2025 ASL AL Programma Libero (PL)11 “Promozione della salute nei primi mille giorni”, è stato implementato con l’inserimento di nuove figure professionali nell’anno scolastico 2024-2025; conclusione del biennio di sperimentazione al 30/6/2025.

Convenzione ASL AL con il Comune di Alessandria per la prosecuzione del Progetto – anno 2025 (addendum alla Convenzione approvato con D.G.C. n° 55 del 27.05.2025 e Delibera ASL AL n°169 del 27/03/2025).

Banca dati Pro.Sa “Supporto alla Genitorialità: una rete interdisciplinare nel sistema educativo 0-6 del Comune di Alessandria”

Codice progetto: 6514

https://www.retepromozionesalute.it/bd2_scheda.php?idpr2=6514

- PROTOCOLLO DI INTESA TRA L'AZIENDA SANITARIA LOCALE DI ALESSANDRIA (ASL AL) E COMUNE DI CASALE MONFERRATO, PER LA REALIZZAZIONE DI PROGETTUALITÀ DI SENSIBILIZZAZIONE, INFORMAZIONE E BUONE PRASSI IN FAVORE DELLE FAMIGLIE CON MINORI IN ETÀ 0/6" Comune di Casale M.to; ASL AL; Servizio Socio-Assistenziale Distretto di Casale Monferrato. Ciclo di incontri di informazione e sensibilizzazione rivolto alle famiglie con bambini 0-6 "Camminiamo insieme con le famiglie 0/6" (maggio-novembre 2025); **sinergia con PP2 e PP5**
- CONVENZIONE TRA L'AZIENDA SANITARIA LOCALE AL E CITTÀ DI TORTONA PER LA REALIZZAZIONE DI AZIONI, COME DA PROGRAMMI PREDEFINITI PP1 - PP2 E PROGRAMMA LIBERO PL 11 DEL PIANO REGIONALE DI PREVENZIONE/PIANO LOCALE DI PREVENZIONE Città di Tortona; ASL AL (Del. ASL AL 27/3/2025); **sinergia con PP1 e PP2**
- **Progetto formativo intersettoriale Primi 1000 giorni ASL AL - CPT (Coordinamento Pedagogico Territoriale)** per anno scolastico 2025-2026, rivolto alle operatrici dei Servizi Educativi per l'infanzia 0-6 con proposta di due percorsi formativi (sostegno allattamento materno "Al nido con il latte di mamma" coordinato dal "Gruppo Multiprofessionale Aziendale Allattamento" del DMI ASL AL" con adesione dei CPT di Tortona e Alessandria; effetti dell'esposizione agli schermi nella prima infanzia 0/3 anni "Schermo delle mie brame" coordinato da Neuropsichiatria infantile e Psicologia ASL AL).
- *Progetto "Fermento: le lenti dell'inclusione"*
Banca dati Pro.Sa "Fermento: le lenti dell'inclusione"
 Codice progetto: 6527
https://www.retepromozionesalute.it/bd2_scheda.php?idpr2=6527
- ✓ **OSSERVATORIO DEDICATO A MINORI 0-3 CON BACKGROUND MIGRATORIO.**
 Nel 2025 è proseguita l'attività dell'Osservatorio interistituzionale sul territorio del Comune di Alessandria, per identificare precocemente quei minori nella fascia 0-3 con background migratorio che sono a rischio di disturbi del neurosviluppo e intervenire preventivamente con modalità e strumenti di lavoro condivisi sulla stimolazione della crescita e sullo sviluppo della genitorialità responsiva. Presentazione dei risultati in occasione del Convegno "COSTRUIRE LEGAMI, DISEGNARE IL FUTURO: ALESSANDRIA CHE CRESCE" (4 dicembre 2025).
- ✓ **Incontro di approfondimento sulla genitorialità migrante** (dalla gravidanza al puerperio) organizzato da Associazione Cambalache (capofila del progetto) in collaborazione con PSICOLOGI NEL MONDO. Incontro rivolto alle ostetriche del Consultorio di Alessandria, propedeutico all'organizzazione di incontri dedicati a gruppi di donne straniere in gravidanza (14 febbraio 2025 – presso ASL AL).
- ✓ **Focus Group con mamme con background migratorio in gravidanza e con bambini nei primi 1000 giorni** "Mamma, la tua storia è preziosa" (4 agosto 2025) incontro rivolto a gestanti e neo mamme straniere presso il Consultorio Familiare di Alessandria, con le ostetriche del Consultorio e il coinvolgimento di operatrici e mediatrici interculturali dell'Associazione Cambalache.
- ✓ **Coinvolgimento dei Tavoli intersettoriali locali nella progettazione di un evento della SAM 2025**
 - Evento intersettoriale "**PRIORITÀ ALLATTAMENTO Reti sostenibili e territorio attivo a sostegno di famiglia e dintorni**" Alessandria 4 ottobre 2025; laboratori esperienziali gratuiti dedicati mamme e famiglie con bambini 0-3 anni; presenza di stand dei Servizi e delle Associazioni che operano sul territorio provinciale per il benessere dei bambini e delle famiglie; consulenze e sostegno allattamento materno.
 - **Banca dati Pro.Sa Save the date (Giornate di sensibilizzazione su temi specifici)**
 Codice progetto: 4787
 - https://www.retepromozionesalute.it/restarea/ra_schint.php?azione=form&idpr2=4787&idint=21578
- ✓ **Mappatura delle realtà locali** che si occupano a vario titolo di sostegno alla genitorialità degli Enti Locali e delle Associazioni del Terzo Settore componenti del Tavolo intersettoriale (ad eccezione dei componenti del Tavolo appartenenti ai Servizi Sanitari). Nel 2025 sono

proseguite la raccolta e l'organizzazione delle risposte alla Survey sui servizi offerti a sostegno della genitorialità nei Primi 1000 giorni presenti sul territorio provinciale.

Indicatori di programma

Nome indicatore	Valore atteso locale 2025	Valore osservato al 31/12/2025	Motivazione eventuale scostamento
PL11_OT02_IT07 Accordi intersettoriali Presenza di accordi con soggetti esterni al sistema sanitario	Almeno un incontro dei tavoli intersettoriali locali per ciascun ambito di lavoro indicato	n. 3 incontri del tavolo intersettoriale e n. 3 incontri gruppi di lavoro	

Obiettivo e indicatore di processo

Obiettivo di processo	Indicatore di processo	Valore atteso locale 2025	Valore osservato al 31/12/2025	Motivazione eventuale scostamento
Coinvolgimento dei Tavoli intersettoriali locali nella progettazione di un evento della SAM 2025	Coinvolgimento dei Tavoli intersettoriali locali nella progettazione di un evento della SAM 2025	Almeno 1 evento co-progettato con il Tavolo intersettoriale locale	N° 1 evento coprogettato e realizzato con tavolo intersettoriale locale	-----

Altre attività di iniziativa locale

Titolo progetto: Alleanze per i bambini

Banca dati Pro.Sa Codice progetto: 6401 (Area riservata)

Rendicontazione delle attività realizzate nel 2025

ATTIVITÀ

1. incontri nei Primi 1000 giorni (in particolare collegati con le attività di promozione della salute del Percorso nascita – Incontri di accompagnamento alla nascita IAN) con gruppi di mamme straniere svolti da operatori del DMI (Consultorio e Neuropsichiatra Infantile) anche con il supporto della mediazione culturale sui temi delle competenze genitoriali e del sostegno alla genitorialità e dello sviluppo e del benessere psicoemotivo del neonato e del bambino nei primi anni di vita; gli incontri sono dedicati ad approfondire indicazioni utili per i neogenitori tratte dalle più recenti conoscenze scientifiche sulle azioni indicate per sostenere la crescita psicoemotiva e cognitiva del bambino e prevenire i rischi connessi all'esposizione a stimoli non adeguati, oltre che a fornire i riferimenti utili per contattare i servizi dedicati del DMI;
2. offerta attiva di incontri tramite diffusione di pieghevole informativo “*Il benessere psicoemotivo del neonato e del bambino nei primi anni di vita. Informazioni utili per neogenitori*” redatto e tradotto in 7 lingue (arabo-cinese-russo-albanese-francese-inglese-rumeno) + italiano di sui temi del benessere psicoemotivo del neonato e del bambino nei primi anni di vita.

Indicatori di processo

Nome indicatore	Valore atteso locale 2025	Valore raggiunto al 31/12/2025	Motivazione eventuale scostamento
Numero incontri dedicati svolti/ gruppi IAN	>80%	55%	
Numero donne straniere partecipanti agli incontri/ Numero totale donne partecipanti	>30%	23%	

I temi delle competenze genitoriali e del sostegno alla genitorialità e dello sviluppo e del benessere psicoemotivo del neonato e del bambino nei primi anni di vita (temi del volantino Alleanze con i bambini) anche nel 2025 sono stati inseriti negli incontri programmati dello IAN, attraverso incontri dedicati (40 incontri dedicati; 369 donne partecipanti).

La partecipazione agli incontri IAN delle donne straniere nel 2025 si è mantenuta costante rispetto al 2024 sia come percentuale rispetto al totale delle gravide che hanno preso parte agli incontri (23%), che in termini di valori assoluti (149 donne straniere che hanno preso parte agli incontri).

Le donne straniere rappresentano il 62% delle donne seguite in gravidanza presso i Consultori ASL AL (529 donne straniere /856 donne che hanno avuto accesso al Percorso Nascita con presa in carico presso i Consultori Familiari).

11.2 Promozione dell'allattamento materno

Rendicontazione delle attività realizzate nel 2025 a livello locale

Partecipazione alla Settimana mondiale dell'allattamento al seno con attività progettate anche con i tavoli intersettoriali locali.

Banca dati Pro.Sa Save the date (Giornate di sensibilizzazione su temi specifici) Codice progetto: 4787

https://www.retepromozionesalute.it/bd2_scheda.php?idpr2=4787

Sintesi delle iniziative svolte in ASL AL per SAM 2025

- Iniziative organizzate dai servizi del DMI ASL AL (Consultori e Punti Nascita) in collaborazione con Enti del Territorio e Associazioni del Privato Sociale. Introduzione degli eventi e attivazioni sulla promozione dell'allattamento materno a cura delle ostetriche e infermiere pediatriche dei Consultori di Alessandria; Casale; Acqui Terme; Tortona e Novi Ligure.
- Invio iniziative locali per inserimento sul sito regionale dedicato "Settimana mondiale per l'allattamento al seno" come pubblicate su pagine e sito aziendali
- <https://www.regione.piemonte.it/web/temi/sanita/prevenzione/settimana-mondiale-per-lallattamento-al-seno-1-7-ottobre>
- <https://www.aslal.it/settimana-allattamento-materno-2025>
- In evidenza iniziativa in coprogettazione con il Tavolo intersettoriale aziendale **Evento intersettoriale "PRIORITÀ ALLATTAMENTO Reti sostenibili e territorio attivo a sostegno di famiglia e dintorni" Alessandria 4 ottobre 2025**; laboratori esperienziali gratuiti dedicati mamme e famiglie con bambini 0-3 anni; presenza di stand dei Servizi e delle Associazioni che operano sul territorio provinciale per il benessere dei bambini e delle famiglie; consulenze e sostegno allattamento materno.
- Adesione alla promozione della Settimana dell'allattamento materno SAM#2025 promossa da MAMI – Movimento Allattamento Materno Italiano che ogni anno si occupa della divulgazione in Italia degli eventi collegati alla SAM.
- Partecipazione di 2 operatori ASL AL (referente aziendale Programma Primi 1000 giorni e referente Gruppo allattamento aziendale) all'evento regionale SAM 2025 "Priorità allattamento: creare reti sostenibili in Piemonte" tenutosi a Torino il 4/12/2025; nel corso dell'evento è stato presentato il progetto "Al nido con il latte di mamma" del Coordinamento Pedagogico Territoriale di Tortona, in collaborazione con i servizi ASL AL- Consultori.

Indicatori di programma

Nome indicatore	Valore atteso locale 2025	Valore osservato al 31/12/2025	Motivazione eventuale scostamento
PL11_OS01_IS01 Adesione alla settimana mondiale dell'allattamento al seno	Invio delle iniziative locali da inserire sul sito regionale, avendo cura di segnalare la coprogettazione con i tavoli intersettoriali locali	Inviare iniziative come pubblicate su pagine e sito aziendali In evidenza iniziativa in coprogettazione con tavolo intersettoriale aziendale	

Altre attività di iniziativa locale

Titolo progetto: Presa in carico globale nell'attività di vita "Allattamento al seno"

Rendicontazione delle attività 2025

Banca dati Pro.Sa Codice progetto: 6406 (area riservata)

Rendicontazione delle attività realizzate nel 2025

ATTIVITÀ

- aggiornamento 2025 degli orari di sportello allattamento presso tutte le sedi consultoriali e degli spazi dedicati all'invio delle puerpere alla dimissione dai Punti Nascita (come da Protocollo aziendale per la promozione dell'allattamento);
- applicazione del Protocollo aziendale presso i Punti Nascita e i Consulteri dell'ASLAL per la continuità assistenziale nel dopo-parto con modalità di prenotazione dai Punti Nascita del primo contatto allo Sportello Allattamento del Consultorio attraverso sistema di prenotazione CUP aziendale con specifica agenda riservata ai Punti Nascita ASL AL;
- utilizzo integrato (Punti Nascita/Consultori) della scheda "Osservazione dell'ultima poppata" con trasmissione della scheda al momento della dimissione dal Punto Nascita al Consultorio territoriale di riferimento che prenderà in carico la donna/bambino;
- utilizzo di "Scheda Accoglienza" consultoriale, per la presa in carico e la raccolta dati di tutte le madri inviate o che accedono spontaneamente ai Consulteri Familiari per sostegno dell'allattamento al seno.

POPOLAZIONE TARGET

a) puerpere (parti donne residenti ASL AL presso PN ASL AL 2025= 611)

b) famiglie con un nuovo nato (parti donne residenti ASL AL 2025= 1.691)

Aggiornamento della mappatura dei Punti di sostegno allattamento ASL AL 2025 per la pubblicazione sul sito Regione Piemonte; l'elenco aggiornato dei Punti di sostegno allattamento viene allegato all'Agenda di Gravidanza al momento della consegna presso i Consultorio ASL AL e consegnato dai Punti Nascita alle mamme in dimissione.

Formazione del personale: nel 2025 sono stati svolti n. 1 corsi base OMS-UNICEF (20 ore) per la promozione e sostegno allattamento al seno (MARZO 2025); il corso era rivolto a TUTTO il personale operante nel DMI ASL AL con integrazione di figure che possono venire a contatto con mamma bambino durante il percorso di crescita nella fase di allattamento e svezzamento di quest'ultimo come ad esempio: Farmacisti, Logopedisti, Fisioterapisti, Osteopati.

La formazione è stata organizzata dai formatori aziendali in collaborazione con IBCLC presente sul territorio (in collaborazione con il personale dell'Azienda Ospedaliera di Alessandria) e sono stati interscambiati i posti con AUO AL e dedicati alcuni posti al personale del DMI dell'ASO e ASL Asti.

La priorità è stata data al personale di nuova assunzione ed in totale sono stati formati 15 operatori: n° 8 operatori ASL Alessandria e n° 7 operatori ASL Asti.

Sono inoltre stati organizzati n. 2 corsi specialistici di una giornata (*Dall'anatomia e fisiologia alla valutazione dell'attacco al seno: come affrontare le difficoltà e sostenere la coppia mamma/bambino; Inizi difficili: come favorire l'allattamento al seno*).

I corsi sono stati rivolti ad operatori che avevano già frequentato il corso base, appartenenti al DMI ASL AL e dedicando posti al personale dell'AUO Alessandria e ASL Asti per un totale n°43 operatori, di cui n° 19 ASL AL e n° 23 esterni.

Il Gruppo aziendale per il sostegno dell'allattamento, formalizzato con deliberazione ASL AL Del. 572 30/6/2023, nel corso del 2025 si è riunito per n° 5 riunioni (4 in presenza e 1 da remoto) (febbraio; aprile; giugno; settembre; dicembre 2025).

Implementazione del "Protocollo per gli operatori dei Consulteri e dei Punti nascita per la protezione, promozione e sostegno dell'allattamento al seno" attraverso incontri di formazione rivolti ad operatori DMI:

n°9 EDIZIONI – n°107 partecipanti (operatori DMI ASL AL: ginecologi, psicologhe, assistenti sociali, ostetriche, infermiere, infermiere pediatriche, operatori socio sanitari)

Prenotazione diretta alla dimissione della valutazione allattamento presso Consultori: aggiornamento su CUP aziendale degli orari delle agende specifiche “Valutazione allattamento” e monitoraggio dell’adesione delle neomamme.

Indicatori di processo

Nome indicatore	Valore atteso locale 2025	Valore raggiunto al 31/12/2025	Motivazione eventuale scostamento
<i>Percentuale operatori DMI formati/ numero totale operatori DMI</i>	80%	86% (107/124 operatori DMI)	
<i>N° schede di accoglienza SPAZIO ALLATTAMENTO/N° donne alle quali è stata offerta consulenza</i>	80%	95% (609/640 donne)	
<i>N° prestazioni ESEGUITE /N° prestazioni prenotate dai Punti Nascita</i>	90%	49% (443/902)	

La prenotazione diretta del primo accesso per il controllo allattamento presso il Consultorio di riferimento viene effettuata da personale abilitato dei Punti Nascita ASL AL (Novi Ligure e Casale) e consegnata alla puerpera durante il colloquio pre-dimissione. Le donne che non si presentano all’appuntamento concordato possono accedere senza prenotazione allo spazio dedicato al sostegno dell’allattamento presente presso tutti i Consultori (almeno 2 ore settimanali).

11.3 Azione sui determinanti di salute del bambino (azione equity-oriented)

Rendicontazione delle attività realizzate nel 2025 a livello locale

- **Partecipazione alla formazione regionale congiunta e intersettoriale** sul tema della progettazione partecipata di interventi interdisciplinari e intersettoriali FAD blended - azione centrale del Piano Nazionale della Prevenzione 2020-2025 “Professionisti della Salute: competenze trasversali nel supporto al cambiamento degli stili di vita a rischio”. Edizioni 2025 (1° edizione dal 08/04/25 al 16/09/25; 2° edizione dal 13/05/25 al 25/11/25): partecipazione di 5 operatrici afferenti al DMI-Consultori (totale ASL AL partecipanti = 11; formati = 8)
- **Partecipazione al percorso formativo FAD regionale “Accrescere le competenze genitoriali su alcuni determinanti della salute dei bambini” - edizioni 2025.**
Le edizioni del FAD (4 edizioni 2025) sono state presentate e diffuse a tutti gli operatori del DMI e anche ai portatori di interesse specifico attraverso la mailing list del Tavolo intersettoriale e riproposte in occasione degli incontri del Tavolo intersettoriale (verbali), attraverso la mailing list del Tavolo intersettoriale e attraverso canali di comunicazione aziendali.
Adesione alle proposte formative (Edizioni 2025): 42 iscrizioni (29 formati pari al 69%)
- **Diffusione del questionario sulle conoscenze degli operatori riproposto nel 2025** Diffusione secondo indicazioni regionali del questionario **2025_ Primi 1000 giorni. Questionario sui determinanti di salute, Regione Piemonte** (dal 19/9/2025) attraverso il Tavolo intersettoriale locale e Servizi Sanitari ASL AL (primo invio con mail 22/9/2025; sollecito 29/10/2025 e 1/12/2025); proposta del questionario in occasione di eventi formativi ASL AL ottobre-novembre 2025.

Indicatori di programma

Nome indicatore	Valore atteso locale 2025	Valore osservato al 31/12/2025	Motivazione eventuale scostamento
PL11_OT01_IT01 Lenti di equità Somministrazione di un questionario sulle conoscenze degli operatori, PLS e operatori non sanitari delle disuguaglianze e connessioni con i determinanti della salute	Garantire la diffusione secondo indicazioni regionali	Diffusione secondo indicazioni regionali	
PL11_OT03_IT03 Formazione (A) Disponibilità di un programma di formazione congiunta e intersettoriale, che preveda la partecipazione degli operatori dei servizi sanitari e socio sanitari (inclusi i MMG e i PLS) e di rappresentanze di tutti gli Attori coinvolti nella realizzazione delle azioni previste dal Programma, che includa il tema della progettazione partecipata di interventi interdisciplinari e intersettoriali	Adesione alle proposte formative regionali	Diffusione e adesione alle proposte formative	

Altre attività di iniziativa locale

Titolo progetto: Screening Depressione postparto

Rendicontazione delle attività realizzate nel 2025

Banca dati Pro.Sa Codice progetto: 6407 (Area riservata)

ATTIVITÀ

- attività di screening basata sulla distribuzione della Agenda di Gravidanza, con riferimento alle informazioni specifiche sul disagio psichico perinatale contenute nell'AdG
- attivazione percorsi DPP donne prese in carico Percorso Nascita consultoriale sulla base dello screening disagio psichico perinatale nel corso dei Bilanci di Salute in gravidanza, attraverso la somministrazione del test di Wooley secondo modalità contenute nell'AdG
- presa in carico multiprofessionale dell'equipe consultoriale di donne seguite nel Percorso Nascita, valutata attraverso l'attivazione percorsi consultoriali multidisciplinari (da registro di attività multiprofessionale) nel Percorso Nascita consultoriale (rilevazione dei dati Percorso Nascita con codici CUP-consultori come da DD 405 del 23/3/2022)

Implementazione della Procedura specifica DMI ASL AL “Intercettazione e presa in carico del disagio psichico perinatale per la prevenzione della depressione postpartum” attraverso riunioni specifiche rivolte all'Equipe consultoriali: n°4 EDIZIONI (ottobre-novembre 2025) – n° 32 operatori DMI ASL AL: ginecologi, psicologhe, assistenti sociali, ostetriche, infermiere, infermiere pediatriche; coordinatori e responsabili di struttura.

Indicatori di processo

Nome indicatore	Valore atteso locale 2025	Valore raggiunto al 31/12/2025	Motivazione eventuale scostamento
N° donne a cui è stata consegnata l'Agenda di Gravidanza/ N° gravidanze donne residenti ASL AL	>90%	92%	
N. di percorsi consultoriali multidisciplinari attivati / N. utenti Percorso Nascita (CF5)	>30%	46,5% (398 percorsi attivati/ 856 utenti registrate CF5)	
Numero percorsi DPP avviati sul totale delle donne prese in carico Percorso Nascita consultoriale (890111.CF5)	>10%	1,5% (14 percorsi DPP attivati/ 913 donne prese in carico in gravidanza)	

L'attivazione del percorso per DPP si intende successiva allo screening eseguito secondo indicazioni regionale nel corso dell'assistenza in gravidanza (test di Whooley in AdG).

Lo scostamento tra utenti registrate nel Percorso consultoriale CF5 e le utenti prese in carico è imputabile a discrepanze nella registrazione sui sistemi informatici delle donne con assistenza sanitaria temporanea (STP). Lo scostamento rilevato relativo alla presa in carico delle situazioni di potenziale fragilità delle donne in gravidanza (attivazione dell'equipe multiprofessionale consultoriale e presa in carico da parte della psicologa consultoriale per donne a rischio di DPP) ha risentito ulteriormente della persistenza della carenza di personale dedicato specialista psicologo: nel 2025 le ore totali di psicologo dedicato all'attività consultoriale sono state 42 ore settimanali suddivise su 7 sedi consultoriali (da un minimo di 2 ad un massimo di 13 ore settimanali per specialista) rivolte sia all'attività del Percorso Nascita che all'attività rivolta agli adolescenti (con riduzione nei mesi di marzo-aprile 2025 di 13 ore sulla sede di Alessandria, per recessione dal contratto della specialista presente; attivazione di nuovo incarico per numero pari di ore da maggio 2025).

Di contro, le donne prese in carico in gravidanza con apertura dell'AdG presso i Consulitori (890111.CF5) sono state complessivamente 913; nel 2025 sono state consegnate presso i Consulitori ASL AL complessivamente 1.827 AdG.

Titolo progetto: Percorso protetto consultoriale per il sostegno alle donne vittime di violenza ed ai loro figli

Rendicontazione delle attività realizzate nel 2025

Banca dati Pro.Sa Codice progetto: 6543 (Area riservata)

ATTIVITÀ

In continuità con il progetto svolto nel 2023-2024 con il Centro antiviolenza dell'APS me.dea di Alessandria, correlato al PROGETTO PER LA PROMOZIONE DEL BENESSERE E DELLA PERSONA FINALIZZATO A FAVORIRE L'ACCESSO AI SERVIZI PSICOLOGICI D.G.R. n. 6-5270 del 28/06/2022, nel 2025 è stato proposto ai PLS e MMG dell'ASL di Alessandria un percorso formativo sulla violenza assistita.

Le attività del progetto sono comprese nelle azioni della D.G.R. n. 26-801 del 17.02.2025 - Assistenza territoriale ambito di intervento 9.11 *Salute materno-infantile e Consulitori familiari: 9.11.2 Definizione di modelli di intervento di contrasto a violenza domestica, abuso e maltrattamento in gravidanza e nei primi anni di vita del bambino.*

Nel 2025 il progetto formativo è stato realizzato con l'AFT/Equipe territoriale ASL AL dei PLS: sono stati svolti 2 incontri (16 ottobre 2025 e 2 dicembre 2025) condotti da operatrici del Centro antiviolenza me.dea e operatrici dei servizi territoriali ASL AL (Consultori), in collaborazione con l'Equipe Multiprofessionale aziendale contro la Violenza di genere.

Sono stati coinvolti nel progetto formativo 28 PLS ASL AL facenti parte dell'AFT-Equipe territoriale ASL AL. Il progetto formativo con coinvolgimento delle AFT dei MMG sarà riprogrammato per l'anno 2026.

Indicatori di processo

Nome indicatore	Valore atteso locale 2025	Valore raggiunto al 31/12/2025	Motivazione eventuale scostamento
<i>N° progetti svolti/N° AFT ai quali è stato proposto</i>	>50%	100% (1 AFT-Equipe territoriale PLS)	
<i>Report di sintesi delle attività di rete con Centro Antiviolenza e Servizi Sanitari di base (MMG e PLS)</i>	Presenza del documento	Documento (come da D.G.R. n. 26-801 del 17.02.2025; attività 9.11.2)	

11.4 La tutela dell'ambiente e il contatto con la natura quali determinanti del benessere e della salute dei bambini e delle famiglie

Rendicontazione delle attività realizzate nel 2025 a livello locale

Partecipazione al percorso formativo FAD regionale "Accrescere le competenze genitoriali su alcuni determinanti della salute dei bambini" - edizioni 2025.

Il FAD regionale contiene specifiche sezioni attinenti al tema ambiente e salute nei primi 1000 giorni. Non sono stati proposti dal livello regionale ulteriori percorsi formativi dedicati.

Le edizioni del FAD (4 edizioni 2025) sono state presentate e diffuse a tutti gli operatori del DMI e anche ai portatori di interesse specifico attraverso la mailing list del Tavolo intersettoriale e riproposte in occasione degli incontri del Tavolo intersettoriale (verbali), attraverso la mailing list del Tavolo intersettoriale e attraverso canali di comunicazione aziendali.

Indicatori di programma

Nome indicatore	Valore atteso locale 2025	Valore osservato al 31/12/2025	Motivazione eventuale scostamento
PL11_OS02_IS02 Presenza di un gruppo di lavoro ambiente	Adesione ai percorsi formativi proposti	Adesione ai percorsi formativi proposti	----

11.5 Promozione della salute riproduttiva e dell'accesso servizi e alle pratiche di programmazione familiare

Rendicontazione delle attività realizzate nel 2025 a livello locale

Applicazione del BdS preconcezionale: il documento regionale "Profilo Preconcezionale" è stato pubblicato e diffuso ai DMI e Consulteri delle Aziende piemontesi (nota n. 4703 del 20/02/2025: "Invio Profilo assistenziale per il bilancio di salute preconcezionale"; Verbale riunione Coordinamento regionale consultori del 12 febbraio 2025)

I Consultori Familiari dell'ASL AL anche per il 2025 hanno effettuato le abituali azioni di sensibilizzazione per la promozione della salute riproduttiva e preconcezionale, con particolare attenzione alla paternità consapevole.

In tema di promozione della genitorialità consapevole, con particolare attenzione alle esigenze contraccettive, presso i Consultori familiari dell'ASL AL nel 2025 è attiva la distribuzione diretta dei contraccettivi con gratuità per le fasce aventi diritto, in attuazione della *Deliberazione del Consiglio regionale 3 luglio 2018, n. 300-27935 "Indirizzi e criteri per garantire l'effettivo accesso alle procedure per l'interruzione della gravidanza ai sensi dell'articolo 9, comma 4, della legge 22 maggio 1978, n. 194 (Norme per la tutela sociale della maternità e sull'interruzione volontaria della gravidanza) e l'effettiva applicazione della legge 29 luglio 1975, n. 405 (Istituzione dei consultori familiari)"*.

Le attività del progetto sono comprese nelle azioni della D.G.R. n. 26-801 del 17.02.2025 - Assistenza territoriale ambito di intervento 9.11 *Salute materno-infantile e Consultori familiari: 9.11.1 Potenziamento delle attività dei consultori*

Implementazione della Procedura specifica "Procedura per la distribuzione diretta della contraccezione gratuita presso i Consultori Familiari ASL AL" attraverso riunioni specifiche rivolte all'Equipe consultoriale: n°4 EDIZIONI (gennaio-febbraio 2025) – n°36 operatori DMI ASL AL: ginecologi, psicologhe, assistenti sociali, ostetriche, infermiere, infermiere pediatriche, coordinatori e responsabili di struttura.

50 anni di salute pubblica: ASL AL racconta mezzo secolo di storia e diritti con il Libro "CONSULTORI E ALTRE STORIE". Con l'evento, in data **2 dicembre al Teatro Parvum di Alessandria**, si è voluto ripercorrere l'evoluzione dei servizi territoriali **dal 1975 al 2025** attraverso il volume di **Maurizio Scordino**. Mezzo secolo di impegno, di evoluzione sociale e di cura del territorio. È questo il filo conduttore che ha legato le celebrazioni per i **50 anni di Salute Pubblica (1975 - 2025) organizzate da ASL AL in collaborazione con l'Azienda Ospedaliero-Universitaria di Alessandria**.

Al centro dell'evento: la presentazione del volume "**Consultori e altre storie**", scritto da **Maurizio Scordino**. Il libro non è solo una cronistoria sanitaria, ma un vero e proprio viaggio culturale e sociale. Come recita la locandina dell'evento, l'opera racchiude "**Mezzo secolo di battaglie delle donne, con una nota di jazz**", offrendo uno spaccato vivido su **come i Consultori siano diventati un presidio fondamentale di ascolto, prevenzione e tutela della salute della donna e della famiglia**.

"Celebrare questi 50 anni significa riconoscere il valore di chi ha lavorato in prima linea per garantire diritti e salute," spiega la Direzione ASL AL. "Il volume di Scordino ci aiuta a rileggere questa storia con occhi nuovi, comprendendo quanto i Consultori siano stati e continuano ad essere un barometro dei cambiamenti della nostra società."

<https://www.aslal.it/50-anni-di-salute-pubblica-asl-al-racconta-mezzo-secolo-di-storia-e-diritti-con-il-libro-consultori>

Altre attività di iniziativa locale

Titolo progetto: Mediazione culturale nei Consulitori Familiari

Banca dati Pro.Sa Codice progetto: 6262 (Area riservata)

Rendicontazione delle attività realizzate nel 2025

- progettazione partecipata (Consultori ASL AL, referenti servizi di mediazione interculturale, mediatori): aggiornamento strumento di rilevazione delle attività di mediazione interculturale nei consultori Familiari
- coordinamento dell'attività di mediazione nei Consulitori Familiari ASLAL e dell'integrazione con i servizi ospedalieri, afferenti al Dipartimento Materno Infantile;
- rilevazione dei dati sensibili di accesso ai Consulitori dell'utenza straniera (numero di accessi, nazionalità, prestazioni richieste);
- rilevazione dei bisogni di salute dell'utenza straniera;
- traduzione di materiale informativo;
- partecipazione dei mediatori agli eventi SAM 2025 (APS Cambalache)

Indicatori di processo

Nome indicatore	Valore atteso locale 2025	Valore raggiunto al 31/12/2025	Motivazione eventuale scostamento
<i>N° ore svolte/ N° ore dedicate previste</i>	<i>>80%</i>	<i>100%</i>	
<i>N° schede di raccolta dati mediazione culturale (annuale)/N° mediatrici operanti nei consultori</i>	<i>100%</i>	<i>100%</i>	
<i>Formazione mediatori</i>	<i>Almeno 1 evento formativo</i>	<i>0</i>	

L'attività di mediazione svolta presso i Consulitori Familiari ASL AL nel 2025 si è avvalsa delle ore fornite dal "Progetto di mediazione interculturale- 2025" tramite convenzione ASL AL con Isral – consorzio di Enti pubblici per un totale di 300 ore e dal "Progetto FAMI AGORAL della Prefettura 2024-2025" coordinato da APS Cambalache con utilizzo di 37,5 ore a chiamata e on the job nel 2025 (conclusione del progetto entro maggio 2025).

La rendicontazione delle ore del progetto dell'Isral (Delibera 1175 del 13/12/2024 CONVENZIONE TRA L'ASL AL E L'ISTITUTO PER LA STORIA DELLA RESISTENZA E DELLA SOCIETÀ CONTEMPORANEA IN PROVINCIA DI ALESSANDRIA "CARLO GILARDENGI" (I.S.R.A.L.) PER LA PROSECUZIONE DEL SERVIZIO DI MEDIAZIONE INTERCULTURALE E TRADUZIONE DI TESTI ISTITUZIONALI - RINNOVO ANNO 2025) è stata effettuata tramite fogli firme predisposti.

La valutazione dell'attività, parte integrante del progetto, si basa sulla compilazione delle schede di attività da parte delle/dei mediatori e dei referenti del progetto per sede consultoriale.

In particolare sono elemento di rilevazione:

- numero di interventi di mediazione interculturale per utenza straniera presso i Consulitori ASL AL;
- distribuzione per tipologia di prestazione richiesta nell'ambito dell'offerta consultoriale (Percorso Nascita; contraccezione; IVG; adolescenti, salute della donna).

Non sono stati effettuati eventi di formazione dei mediatori per insufficienza delle ore dedicate, interamente utilizzate a sostegno dell'attività consultoriale istituzionale rivolta all'utenza straniera.

Titolo progetto: Offerta attiva di contraccezione per la prevenzione del ricorso all'Interruzione Volontaria di Gravidanza (IVG)

Banca dati Pro.Sa Codice progetto: 6263 (Area riservata)

Rendicontazione delle attività realizzate 2025

- accoglienza ed accompagnamento delle donne che rientrano nel progetto; counseling contraccettivo
- somministrazione diretta del metodo contraccettivo secondo i criteri della DCR 300-27935 del 3/7/2018 o prescrizione del metodo contraccettivo
- utilizzo di scheda individuale dedicata che riassume il percorso per l'applicazione della Legge 194 presso i Consultori Familiari, con traccia delle prenotazioni date alla donna presso i Servizi consultoriali, secondo quanto definito nel Percorso di accoglienza regionale
- rilevazione dei dati Percorso IVG e Percorso Salute Riproduttiva con codici CUP-consultori (come da DD 405 del 23/3/2022) e tramite Registri consultoriali dedicati per il monitoraggio dell'aderenza ai controlli POST IVG e della *compliance* contraccettiva

Indicatori di processo

Nome indicatore	Valore atteso locale 2025	Valore raggiunto al 31/12/2025	Motivazione eventuale scostamento
<i>N° scheda descrittiva del percorso della donna/N° certificazioni rilasciate</i>	80%	100%	
<i>N° controlli POST IVG/N° certificazioni rilasciate</i>	>50%	56% (266 controlli post IVG/ 474 certificazioni)	
<i>N° utenti con somministrazione diretta contraccezione/N° certificazioni rilasciate a donne aventi diritto (DCR 300-27935 del 3/7/2018)</i>	>80%	>80%	

L'attività relativa all'applicazione della L.194/78 presso i Consultori Familiari è oggetto di monitoraggio annuale da parte del Ministero della Salute (colloquio- certificazione/rilascio del documento - controllo post IVG).

I dati vengono raccolti attraverso la rendicontazione delle attività su flusso regionale utilizzando i codici del Percorso IVG consultoriale (come da DD 405 del 23/3/2021) e attraverso compilazione del registro presente presso ogni sede consultoriale e della scheda individuale descrittiva del Percorso di accoglienza, come da indicazioni regionali.

La valutazione dell'accesso alla somministrazione diretta di contraccezione gratuita come da DCR Piemonte 300-27935 del 3/7/2018 è effettuata sulla base della raccolta dei dati su registro presente presso ogni sede consultoriale, come da Procedura aziendale specifica "Procedura per la distribuzione diretta della contraccezione gratuita presso i Consultori Familiari ASL AL".

Titolo progetto: Parlare bene fa bene alla salute

Banca dati Pro.Sa Codice progetto: 6257 (Area riservata)

Rendicontazione delle attività realizzate nel 2025

- Accordo di collaborazione con CAS Orizzonti scs di Alessandria e ASL AL- Consultori di Alessandria e di Tortona; il progetto ha durata triennale (2024-2026). Nel 2025 non sono stati svolti incontri con i gruppi di migranti inseriti nei progetti di accoglienza.
- Nel 2025 con il CPIA di Alessandria e Casale sono stati svolti 4 incontri (2 classi A1 e 2 classi A2) presso Istituto “Don Milani” di Casale M.to.

Indicatori di processo

Nome indicatore	Valore atteso locale 2025	Valore raggiunto al 31/12/2025	Motivazione eventuale scostamento
<i>Incontri gruppo di lavoro per progettazione e programmazione degli incontri</i>	<i>Almeno 1 incontro per progetto</i>	1	
<i>Revisione schede formative per livello A1</i>	<i>Presenza di materiale</i>	<i>Attività rinviata al 2026</i>	
<i>Ciclo di incontri con gruppo di donne</i>	<i>Almeno 1 ciclo</i>	4 incontri	



PL12
SETTING SANITARIO:
LA PROMOZIONE DELLA SALUTE NELLA CRONICITÀ

Rendicontazione 2025

Referente/i locale/i del programma ASL AL:

- Dott. Mauro Brusa, Dirigente Medico, Distretto di Casale M.to, Responsabile S.S. Promozione della Salute e Medicina d'Iniziativa (titolare) – mbrusa@aslal.it
- Dott.ssa Silvia Baiardi, Collaboratore Amministrativo-Sociologo, Referente Coordinamento Piano Locale di Prevenzione ASL AL e Gruppi di coordinamento dei Programmi del P.L.P. ASL AL (sostituto) - sbaiardi@aslal.it

Componenti del gruppo di lavoro ASL AL:

Gruppo Multidisciplinare di Coordinamento Prevenzione-Cronicità ASL AL

(Delibera DG 169 del 25/02/2022)

- *Dott. Mauro Brusa, Referente P.L. 12, Setting Sanitario: la promozione della salute nella cronicità, Dirigente Medico Responsabile S.S. Promozione della Salute e Medicina d'Iniziativa A.S.L. AL (titolare);*
- Dott.ssa Silvana Romano, Dirigente Infermieristico S.S. Percorsi Integrati Ospedale –Territorio A.S.L. AL, già indicata come sostituta del Referente P.L. 12, Setting Sanitario: la promozione della salute nella cronicità (giusta Delibera D.G. n. 799 del 01.10.2021);
- Dott. Guglielmo Pacileo, Coordinatore del Nucleo Cronicità A.S.L. AL, Responsabile S.S.A. Governo Clinico - Qualità - Accredimento ASL AL, Direttore del Centro Studi Interaziendale di Management Sanitario (CeSIM) - Dipartimento ad Attività Integrate Ricerca ed Innovazione;
- Dott. Roberto Stura, Referente (sostituto) P.L. 15 Screening oncologici, Direttore S.C. Distretto Alessandria-Valenza;
- Dott.ssa Maria Elisena Focati Pisani, Direttore S.C. DiPSa (Direzione delle Professioni Sanitarie) A.S.L. AL;
- Dott.ssa Anna Maria Avonto, Direttore del Servizio Socio Assistenziale - Distretto di Casale Monferrato;
- Dott. Giampiero Rizzola, Coordinatore del Piano Locale di Prevenzione, Responsabile P.L. 16 Governance del Piano Regionale di Prevenzione 2020-2025, Direttore Dipartimento di Prevenzione
- Dott.ssa Silvia Baiardi, Collaboratore Amministrativo (sostituta)”

Gruppo di Coordinamento Programma Libero 12 PLP ASL AL

(Delibera DG 1240 del 24/12/2024)

- Dott. Guglielmo Pacileo, Direttore f.f. S.C. Governo Clinico - Qualità e Ricerca - Coordinatore del Nucleo Cronicità ASL AL
- Dott. Flavio Viscardi, S.C. Governo Clinico - Qualità e Ricerca - Dipartimento Attività Integrate Ricerca Innovazione (DAIRI)
- Dott. Roberto Stura, Direttore S.C. Distretto Alessandria-Valenza e Responsabile ad interim S.C. Distretto Casale Monferrato ASL AL
- Dott.ssa Maria Elisena Focati Pisani, Direttore f.f. S.C. Gestione Operativa Processi Sanitari ASL AL
- Dott.ssa Roberta Buosi, Direttore S.C. Oncologia ASL AL Casale Monferrato, nonché Responsabile S.C. Oncologia Novi Ligure
- Dott.ssa Paola Varese, Direttore S.C. Medicina Interna, Ospedale di Ovada, ASL AL
- Dott.ssa Cristina Tabucchi, Responsabile ad interim Servizio Socio Assistenziale - Distretto di Casale Monferrato ASL AL
- Dott. Giuseppe Fracchia, Direttore Dipartimento di Prevenzione - Direttore S.C. SPreSAL ASL AL
- Dott.ssa Silvia Baiardi, Collaboratore Amministrativo-Sociologo, Referente Coordinamento Piano Locale di Prevenzione ASL AL e Gruppi di coordinamento dei Programmi del P.L.P. ASL AL
- Dott. Lorenzo Varesini, Infermiere con Incarico Professionale presso S.S. Percorsi Integrati Ospedale - Territorio ASL AL;
- Dott. Francesco Mele, Dirigente Medico dello Sport, S.C. SIAN ASL AL
- Dott.ssa Stefania Santolli, Dietista S.C. SIAN ASL AL
- Dott.ssa Alessandra Lugli, Dirigente Psicologo - Responsabile S.S.D. Psicologia, Dipartimento Salute Mentale e Dipartimento Patologia delle Dipendenze Integrati
- Dott.ssa Antonella Mombello, Responsabile Servizio Sociale Professionale Aziendale ASL AL
- Dott.ssa Irene Bevilacqua, Dirigente Medico Distretto di Novi Ligure - Tortona ASL AL
- Dott. Paolo Mussi, Assistente Sociale Servizio Sociale Professionale Aziendale, Distretto di Casale Monferrato ASL AL
- Associazione Cittadinanzattiva Regione Piemonte A.P.S.
- Associazione Centro Servizi per il Volontariato Asti Alessandria (CSVAA)

Rappresentanti dell'ASL AL nel Coordinamento intersettoriale Prevenzione - Cronicità (livello regionale):

Referente per Prevenzione: /

Referente per Cronicità: /

-12.1 Coordinamento “intersettoriale” prevenzione - cronicità

Rendicontazione delle attività realizzate nel 2025 a livello locale

- Nel corso del 2025 si sono svolti 4 incontri/confronti con il gruppo di lavoro multidisciplinare locale (prevenzione/cronicità) (indicatore PL12_OS06_IS03). Sono state occasioni di aggiornamento e di confronto interno: 2 hanno riguardato lo stato di avanzamento delle attività programmate (05/05/2025 e 18/06/2025), 1 i risultati ottenuti in vista della rendicontazione di fine anno (16/10/25)) e 1 l'aggiornamento sulla progettazione/programmazione di attività tenendo conto delle lenti sull'equità. Gli incontri si sono svolti con modalità mista, in presenza e on-line, quando la rilevanza delle questioni e delle decisioni lo richiedeva. Diversamente si è privilegiata la modalità a distanza basata sulla condivisione e revisione di documenti.
- Format regionale per le raccomandazioni sugli stili di vita sani in fase di dimissioni ospedaliere e/o di certificazione di visita specialistica:
 - a seguito di consultazione con il GdL ASL AL del PL12 , in merito alle modalità operative con cui divulgare il FORMAT a livello locale, sono state elaborate le seguenti proposte per la Direzione aziendale : a) diffusione alla dimissione di alcune “coorti” di pazienti, come quella dei pazienti dimessi dalle Strutture di Medicina Generale di tutti i Presidi Ospedalieri (essendo ricoveri “trasversali” per la maggior parte dei pazienti affetti da patologie croniche non trasmissibili); b) diffusione all'interno di una rete di “gruppi di lavoro”, composti da operatori sanitari che intercettano e intervengono sui pazienti inseriti nei percorsi della cronicità, come ad esempio i pazienti presi in carico:
 - dalla Centrale Operativa Territoriale (COT) al momento della dimissione ospedaliera, in particolare per i pazienti che rientrano al domicilio;
 - dagli Infermieri di Famiglia e Comunità per quanto riguarda il PSDTA della BPCO e dello Scompenso cardiaco;
 - nell'ambito del progetto “Attività fisica” promosso dalla SOC di Oncologia
 - è stato diffuso pubblicandolo sul sito aziendale : <https://www.aslal.it/dieci-raccomandazioni-per-uno-stile-di-vita-salutare-un-supporto-concreto-alla-prevenzione>
 - è stata avviata la diffusione del FORMAT, al termine della visita/prestazione specialistica, in quei contesti opportunistici dove già si attuano interventi di promozione degli stili di vita (per poi estenderla ad altri contesti), come ad esempio:
 - gli ambulatori dello screening per il tumore del collo dell'utero, presenti nella rete dei Consultori, alle donne di età compresa tra 19 e 40 anni (in una prospettiva di intervento di prevenzione primaria).
 - gli ambulatori vaccinali per quanto riguarda i pazienti che si presentano per le vaccinazioni consigliate in quanto fragili e ultra 65enni.
- Accordo di lavoro congiunto con Associazioni di pazienti, Organizzazioni di volontariato, Associazioni di cittadini orientato alla promozione della salute e prevenzione anche per persone fragili o con patologie croniche, secondo lo schema comune proposto dal livello regionale (indicatore PL12_OT03_IT08):
 - attivazione della Conferenza di Partecipazione dell'Azienda: è stata avanzata in data 11/12/2025 alla Direzione Generale la proposta di Accordi Locali per implementare le azioni di promozione della salute nella cronicità da presentare alla Conferenza di Partecipazione aziendale 2026

Attori coinvolti

Interni all'ASL: Referente PLP, Referente Nucleo Cronicità, Gruppo Multidisciplinare aziendale Prevenzione-Cronicità, REPES

Esterni all'ASL: Associazione Cittadinanzattiva Regione Piemonte A.P.S.; Associazione Centro Servizi per il Volontariato Asti Alessandria (CSVAA); UISP (Unione Italiana Sport per Tutti) – Sezione di Alessandria.

Indicatori di programma

Nome indicatore	Valore atteso locale 2025	Valore osservato al 31/12/2025	Motivazione eventuale scostamento
PL12_OT03_IT08 Accordi intersettoriali (b)	Proposta alla Conferenza di Partecipazione aziendale di Accordo locale	Proposta di Accordo locale 2026 alla Conferenza di Partecipazione aziendale	
PL12_OS06_IS03 Gruppo multidisciplinare in ciascuna Azienda Sanitaria Locale/Presenza	Almeno 2 incontri	N. 4 incontri	

Obiettivo e indicatore di processo

Obiettivo di processo	Indicatore di processo	Valore atteso locale 2025	Valore osservato al 31/12/2025	Motivazione eventuale scostamento
Attività del gruppo multidisciplinare aziendale	Format stili di vita sani per dimissioni ospedaliere/certificazione visita specialistica	Personalizzazione e diffusione all'interno dell'ASL del format	Il format è stato personalizzato e diffuso in ASL	
	Accordi con soggetti esterni al sistema sanitario che possono sostenere/contribuire alle azioni	Attivazione Conferenza di Partecipazione aziendale per definizione di Accordi locali	Attivazione della Conferenza di Partecipazione aziendale e proposta di Accordi locali per il 2026	

Altre attività di iniziativa locale

Delibera del Direttore Generale ASL AL n. 122 del 06/03/2025, avente oggetto: "NUCLEO PIANO DI CRONICITA' – CABINA DI REGIA DI CUI ALLA DELIBERAZIONE N. 1071 DEL 27/11/2024. INTEGRAZIONE COMPONENTI".

Fondazione Cigno, "Percorsi di vita" sostiene i malati oncologici

Si è sviluppato nel corso del 2025 (in continuum dal 2024) "Percorsi di vita", il **progetto di attività fisica adattata elaborato da Fondazione Cigno Onlus**, per sfruttare le potenzialità del giardino terapeutico creato all'interno di **Villa Gabrieli**, principale polmone verde della città, grazie alla donazione messa a disposizione dalla Fam. di Giorgia Sansone. Dodici pazienti attivi che nel loro passato hanno una storia di terapie, sono stati inseriti nel percorso di riabilitazione creato da Marco Facchino, destinatario di una borsa di studio creata con le risorse donate dal un benefattore ovadese. Da gennaio 2025, il programma ha previsto tre lezioni settimanali della durata di un'ora. L'obiettivo è quello di **rieducare i soggetti** inclusi all'utilizzo di un corpo che deve superare gli effetti collaterali delle terapie.

Gli esercizi insegnati sono facili e necessitano di un'attrezzatura minima perché possano essere replicati anche a casa. Riscaldamento, andature, sessioni per la parte alta e bassa del corpo sono le fasi successive di ogni seduta. **Sullo sfondo c'è lo spazio verde di Villa Gabrieli**, da tempo gestita da Fondazione Cigno, grazie **alla convenzione firmata con Asl Al**. Lo spazio è stato riorganizzato per le attività portate avanti dal Day Hospital Oncologico, da qualche mese riconvertito in struttura semplice, e comunque sempre nella disponibilità della cittadinanza di Ovada. «All'interno e a beneficio del parco, si è realizzata una straordinaria sinergia tra famigliari e amici che hanno voluto ricordare i loro cari mettendo a disposizione uno spazio per aiutare altri pazienti a superare il loro problema».

Coltiviamo il benessere in Villa Gabrieli (Codice Pro.Sa. 6439) Comunità

attive: Attività Fisica Adattata (Codice Pro.Sa. 6337)

ASL AL, nel corso del 2025, in continuum dal 2022, partecipa attivamente (in qualità di partner) al progetto: **FERMENTO**. Riunione **Cabina di regia: “Fermento: le lenti dell’inclusione”**: **save the date 03/12/2025** (ore 09.00-12.00 presso Centro Congressi di Alessandria). Presenti, per ASL AL: il Referente Coordinatore PLP, il Referente PL 11, il Responsabile F.F. S.C. NPI ASL AL, Il Direttore di Distretto di Alessandria, oltre a funzionari e dirigenti degli Enti partner. “Fermento” affronta il tema dell’inclusione con un approccio sistemico, promuovendo una conoscenza approfondita e condivisa del tema e delle risorse a livello locale, agendo sulle radici culturali, economiche, politiche e sociali, riducendo e prevenendo gli effetti dell’esclusione sociale e della marginalità che l’inazione comporterebbe. Oltre a detto progetto, ASL AL partecipa, con Operatori aziendali altamente qualificati a altri percorsi di inclusione:

https://www.piemonteimmigrazione.it/images/progetti/altri_progetti_sul_territorio/territori_inclusivi/Fermento-LentiInclusione.pdf

<https://agoral.it/2025/11/17/costruire-legami-disegnare-il-futuro-alessandria-che-cresce/>

Progetto ALI2 - Contamin-Azioni per il benessere dei giovani e della comunità finanziato dalla Fondazione Compagnia SanPaolo *ha come ente capofila l’ASL AL* - Dipartimento Salute Mentale e Dipartimento Dipendenze Patologiche integrati e Servizio Sociale Professionale Aziendale, e vede una collaborazione tra diverse realtà locali, tra cui il Comune di Alessandria, associazioni e cooperative sociali del territorio. Nasce con un obiettivo ambizioso: creare un ponte tra i servizi territoriali e la comunità, facilitando il dialogo e l’accesso alle risorse disponibili. Attraverso ALI2, la cittadinanza ha l’opportunità di conoscere in maniera efficace i servizi del territorio, costruendo una rete solida e inclusiva. ALI 2 – Contamin-Azioni per il benessere dei giovani e della comunità (Codice Pro.Sa. 6612)

<https://alessandrianews.ilpiccolo.net/2025/10/15/grande-successo-per-ali-2-salute-mentale-e-giovani-protagonisti-ad-alessandria/>

<https://www.cambalache.it/2025/01/26/progetto-ali2/>

<https://culturaesviluppo.it/project/a-l-i-2-abitare-lavorare-includere/>

Comunità’ si-cura: ciclo di incontri di promozione della salute psicologica, nel corso del 2025, ripartono gli incontri - in continuum dal 2023 - di promozione della salute psicologica, organizzati nell’ambito del progetto sopraccitato, nel territorio della Fraschetta (AL). Primo semestre 2025.

COMUNITÀ SI-CURA. Un intervento di attivazione della comunità per la prevenzione e la presa in carico della fragilità degli anziani. (Codice Pro.Sa. 5926)

Prevenzione della cronicità e Promozione della salute: stili di vita salutari alla portata di tutti
<https://www.aslal.it/prevenzione-cronicita-e-promozione-degli-stili-di-vita-salutari-famiglie-alunni-scuola>

Delibera del Direttore Generale ASL AL n. 28/2025 del 28/01/2025: “ADOZIONE DEL PIANO INTEGRATO DI ATTIVITÀ E ORGANIZZAZIONE - PIAO 2025- 2027 DELL’ASL AL)
https://www.aslal.it/allegati/Amministrazione Trasparente/Performance/20250129_Delibera_28_28_01_2025_1.pdf

-12.2 Formazione al *counselling* motivazionale (nazionale)

Rendicontazione delle attività realizzate nel 2025 a livello locale

- Hanno partecipato n. 20 professionisti dell'ASL al corso di formazione a distanza (FAD24) sul counselling motivazionale breve "Professionisti della salute: competenze trasversali nel supporto al cambiamento degli stili di vita a rischio" (indicatore PL12_OT02_IT11).
- Hanno partecipato n. 5 professionisti dell'ASL al corso di formazione a distanza (FAD24) sul counselling motivazionale breve "Professionisti dei luoghi di lavoro: competenze professionali trasversali nel supporto al cambiamento degli stili di vita dei lavoratori" (indicatore PL12_OT02_IT12).
- La FAD breve (8 ore) "Promuovere salute: l'intervento motivazionale breve" è stata diffusa ai decisori, management, middle management delle strutture aziendali e agli attori e reti territoriali utilizzando 2 incontri con altrettante Amministrazioni locali, Camagna M.to e Mirabello M.to con l'Associazione Sportiva e Sociale Italiana - Comitato di Alessandria e sede di Mirabello, con le quali sono in corso programmi di promozione dell'attività fisica (gruppi di cammino) rivolti alla popolazione locale. Si è rimandato al 2026 la raccolta di possibili adesioni per l'attuazione del corso.

Attori coinvolti

Interni all'ASL: Referente PLP e Referenti di altri programmi del PLP, Settore Formazione, REPES,

Esterni all'ASL: Pianificatori e formatori del corso FAD, Amministrazioni Comunali di Camagna M.to e Mirabello M.to, Comitato Provinciale di Alessandria Associazioni Sportive e Sociali Italiane Sede di Mirabello

Indicatori di programma

Nome indicatore	Valore atteso locale 2025	Valore osservato al 31/12/2025	Motivazione eventuale scostamento
PL12_OT02_IT11 Percorso formativo sul <i>counselling</i> rivolto a operatori sanitari e sociosanitari dei contesti opportunistici "FAD 24"	Partecipazione di almeno 8 operatori (in totale per i due corsi) per ogni Azienda Sanitaria	N.20 partecipanti	
PL12_OT02_IT12 Percorso formativo sul <i>counselling</i> rivolto ai servizi di medicina di competenza "FAD24"		N.6 partecipanti	

Obiettivo e indicatore di processo

Obiettivo di processo	Indicatore di processo	Valore atteso locale 2025	Valore osservato al 31/12/2025	Motivazione eventuale scostamento
Percorso formativo sull'intervento motivazionale breve per stakeholder	Programmazione della FAD breve (8 ore)	Diffusione della FAD ai destinatari del territorio	La FAD è stata presentata ai Comuni coinvolti sulla promozione di attività fisica	

Altre attività di iniziativa locale

Anche per il 2025 la nostra ASL AL, avendo strutturato già in passato versioni FAD di corsi di formazione riguardanti gli interventi di counselling orientati ai diversi stili di vita, ha inserito nel Piano di Formazione Aziendale 2025 i seguenti percorsi formativi:

- Counselling per operatori sanitari nella promozione di scelte alimentari corrette e consapevoli
- Counselling ed intervento breve degli operatori sanitari per la dismissione dal fumo di tabacco
- Promozione della sicurezza in casa e prevenzione degli incidenti domestici

“Percorso di Informazione - **ALCOOL: un problema che coinvolge tutta la famiglia -2 edizione** (prima ed. 5 aprile 2024) Piano Famiglia 2025-2026. In data 05.06.2025, alle ore 21.00, presso il Teatro Civico del Comune di Tortona, si è tenuto l'incontro sul tema "Alcol: un problema che riguarda tutta la famiglia", percorso di informazione organizzato dal Comune in collaborazione con ASL AL, CISA, Consulta Associazioni di Volontariato. Il programma ha previsto, dopo i saluti istituzionali dell'Amministrazione Comunale, l'intervento di esperti di ASL (Referente Coordinamento PLP ASL AL, PP2, e Operatori SER.D.), Forze dell'Ordine, Croce Rossa Italiana comitato di Tortona, Confraternita Misericordia Tortona, il racconto e le testimonianze di membri degli Alcolisti Anonimi e familiari Al.Anon. Presenti: le società sportive del territorio; moderatore il Comandante della Polizia Municipale.
Comuni amici della famiglia (Codice Pro.Sa. 6519)

Comunità' si-cura: secondo ciclo di incontri di promozione della salute psicologica, nel corso del 2025, ripartono gli incontri - in continuum dal 2023 - di promozione della salute psicologica, organizzati nell'ambito del progetto sopracitato, nel territorio della Frascetta (AL). Durata: primo semestre 2025.

COMUNITÀ SI-CURA. Un intervento di attivazione della comunità per la prevenzione e la presa in carico della fragilità degli anziani. (Codice Pro.Sa. 5926)

Partecipazione alla FAD:

“La prevenzione degli incidenti domestici con particolare riguardo alla popolazione anziana” (Evento formativo regionale), fruibile on line 24 ore su 24, 7 giorni su 7, tramite la piattaforma per la formazione e-learning regionale www.medmood.it; Edizioni: n. 4 dal 19/05/2025 al 31/12/2025, Cod. corso 51701, ECM 5 cod provider 347). Personale formato ASL AL n. 22, personale iscritto n. 36 operatori.

Il Referente PLP e alcuni Operatori afferenti i Dipartimenti Sanitari ASL AL hanno partecipato al Seminario tecnico: **“La rete alessandrina al contrasto della violenza di genere: presente e futuro”**. Organizzato dal CISSACA. Data evento: **7 novembre 2025** presso Sala Chessa ASL AL. Il seminario ha trattato aspetti giuridici, sociali e psicologici legati alla presa in carico di situazioni di violenza domestica e assistita.

ASL AL è partner del progetto Viol.A.2, predisponendo personale precipuo per l'istituzione (in data 27.10.2025) della Cabina di regia. Primo incontro 30 ottobre 2025 presso Ufficio Presidenza Aps me.dea - centro antiviolenza-**Alessandria**

-12.3 Promozione stili di vita salutari in contesti opportunistici

Rendicontazione delle attività realizzate nel 2025 a livello locale

- Eventi e iniziative aziendali in cui sono stati utilizzati i materiali di comunicazione validati a livello regionale (materiali dei focus tematici in occasione delle giornate internazionali <https://www.regione.piemonte.it/web/temi/sanita/prevenzione>, materiali presenti nella banca dati “Comunicazione&Salute” https://www.dors.it/repository_com/, format “10 raccomandazioni per uno stile di vita salutare”, ecc.) (indicatore PL12_OT04_IT09):

La nostra ASL AL partecipa annualmente con comunicati stampa e documenti informativi inseriti sul sito web aziendale alle giornate di sensibilizzazione sui grandi temi della salute, come ad esempio: giornata mondiale contro il fumo di tabacco (31 maggio), giornata mondiale attività fisica (6 aprile), giornata mondiale per la prevenzione renale (14 marzo), Obesity day (10 ottobre), ecc. <https://www.aslal.it/piano-locale-della-prevenzione>

Sono stati inseriti sul sito aziendale strumenti comunicativi e informativi per sensibilizzare sulla prevenzione della cronicità attraverso la promozione degli stili di vita salutari. <https://www.aslal.it/prevenzione-cronicita-e-promozione-salute-promozione-stili-di-vita-salutari>

- Iniziative e attività di promozione della salute svolte nei setting opportunistici (consultori, ambulatori medici e infermieristici, reparti ospedalieri, case di comunità, ecc.) (indicatore PL12_OT04_IT09):

Sono stati distribuiti fogli informativi con link diretto (per renderli più facilmente fruibili) ai suddetti materiali, specialmente a target specifici di popolazione in contesti sanitari come:

- Consultorio familiare di Casale e Acqui Terme
- Ambulatori Vaccinali di Novi Ligure, Alessandria e Ovada per l’utenza over 60

- Il documento regionale di definizione, indirizzo e orientamento operativo: “Cronicità: dalla promozione dell’attività fisica all’utilizzo metodico dell’esercizio fisico”, prodotto in collaborazione con il PL12 alle ASL, AO e AOU, è stato diffuso. Tutte le ASL rendicontano il recepimento a livello locale, descrivendo brevemente come è stato diffuso.

Approvazione del documento di indirizzo: “Cronicità: dalla promozione dell’attività fisica all’utilizzo metodico dell’esercizio fisico”, E' stato approvato il Documento di indirizzo "Cronicità: dalla promozione dell'attività fisica all'utilizzo metodico dell'esercizio fisico", del Piano regionale di Prevenzione 2020-2025 (DGR n. 16-4469 del 29/12/2021), volto a favorire e orientare l'azione delle Aziende Sanitarie Regionali nell'ambito della promozione dell'Attività fisica quale elemento del processo più generale di promozione della salute, che, secondo le indicazioni dell'OMS, è volto a favorire e rafforzare la capacità delle persone di esercitare un maggior controllo sulla propria salute e di migliorarla e a promuovere azioni che creino opportunità nell'ambiente fisico, sociale e culturale, tali da rendere più facile la scelta di comportamenti salutari e, fra questi, la riduzione della sedentarietà e la pratica dell'attività fisica.

<https://www.csvastiallessandria.it/2026/1/29/piano-regionale-di-prevenzione-2020-2025#:~:text=E%20stato%20approvato%20il%20Documento,la%20pratica%20dell'attivit%C3%A0%20fisica.>

Interlocutori Istituzionali e Sanitari (ASL AL)

- **S.S. Promozione della Salute e Medicina di Iniziativa (ASL AL):** Attore chiave per i progetti di promozione dell'attività fisica e gruppi di cammino.
- **Nucleo Cronicità ASL AL:** Struttura preposta alla gestione delle patologie croniche, con referenti come il Direttore Distretto e la Direzione delle Professioni Sanitarie.
- **S.C. Oncologia ASL AL**
- **Medicina dello Sport (ASL AL):** Responsabili della prescrizione e valutazione dell'idoneità all'esercizio fisico adattato.

Partner Operativi e del Terzo Settore

- **UISP Alessandria (Unione Italiana Sport per tutti):** Collabora attivamente con l'ASL AL per i corsi di Attività Fisica Adattata (AFA), in particolare per anziani e pazienti con patologie croniche stabilizzate (artrosi, ictus, Parkinson).
- **Postare su Retepromozionesalute.it (Azienda Sanitaria Locale AL):** Piattaforma di riferimento per la condivisione delle buone pratiche sul territorio.
- **Associazioni di pazienti cronici: CSVAA, Enti locali e comitati** che organizzano attività mirate (es. per Sclerosi Multipla o diabete).
Medici di Medicina Generale (MMG) principali "prescrittori" dell'attività fisica come terapia non farmacologica (esercizio fisico adattato).

L'**empowerment** (inteso come processo per acquisire maggiore controllo sulle decisioni e azioni riguardanti la propria salute) nel Piano Regionale di Prevenzione (PRP) 2020-2025 del Piemonte non è un settore isolato, ma una **strategia trasversale** fondamentale per il riorientamento del sistema verso la Promozione della Salute.

-ASL di Alessandria: un modello integrato per migliorare la qualità di vita delle persone con disabilità motoria

19 Agosto 2025. Curarsi con la ricerca in Piemonte. Tra studi e innovazione con Aziende Sanitarie e IRCCS

Si chiama MARSHALL (Model of pAtient take chaRge for Subjects with motoR diSabilities through the integration of HeALth and sociaL services) lo studio osservazionale prospettico che punta a migliorare la presa in carico delle persone con disabilità motoria grave, grazie a un'integrazione strutturata dei servizi sanitari a casa del paziente.

Uno studio promosso dal Dipartimento Attività Integrate Ricerca Innovazione (DAIRI) dell'Azienda Ospedaliero-Universitaria SS. Antonio e Biagio e Cesare Arrigo di Alessandria e dall'ASL AL, con il coinvolgimento di medici, infermieri, fisioterapisti, assistenti sociali e delle associazioni di pazienti del territorio e che vede come area di sperimentazione quella delle Cure Domiciliari del Distretto di Alessandria – Valenza.

<https://www.regione.piemonte.it/web/temi/sanita/asl-alessandria-un-modello-integrato-per-migliorare-qualita-vita-delle-persone-disabilita-motoria>

Attori coinvolti

Interni all'ASL: Gruppo multidisciplinare, Servizi Vaccinali, Consultori Familiari, IFEC, SIAN, SISP, Servizio Diabetologia Territoriale di Tortona, Distretto di Tortona, Distretto di Casale, Servizio Promozione della Salute e Medicina di Iniziativa e tutti i Servizi, Sanitari e del Servizio Sociale Aziendale, coinvolti a vario titolo negli eventi e nelle manifestazioni di sensibilizzazione e informazione sui temi della prevenzione della cronicità e della promozione della salute

Esterni all'ASL: Amministrazioni Comunali, Enti ed Associazioni del territorio coinvolti negli eventi e nelle manifestazioni di sensibilizzazione e informazione sui temi della prevenzione della cronicità e della promozione della salute.

Indicatori di programma

Nome indicatore	Valore atteso locale 2025	Valore osservato al 31/12/2025	Motivazione eventuale scostamento
PL12_OT04_IT09 Comunicazione e informazione Disponibilità di iniziative, strumenti, materiali di comunicazione	Realizzazione di almeno 1 iniziativa	N. 4 giornate di sensibilizzazione N. 5 iniziative continuative in contesti opportunistici	

Altre attività di iniziativa locale

Promozione attività fisica (Gruppo di cammino) per pazienti diabetici in carico all'Ambulatorio di Diabetologia Territoriale nel Distretto di Tortona. Progetto sperimentale avviato in collaborazione con il Comune di Tortona e che si avvale di volontari del CAI formati al ruolo di capo-camminatori per la conduzione del gruppo.

Partecipazione al 14° Meeting dei Disabili – Memorial Giorgio Giacobbe, celebrato sabato **20 settembre 2025**, ore 09.00-13.00, presso il **Complesso Polisportivo “Geirino”** - Strada Grillano 1, **Ovada**. Evento che fonde sport e inclusione sociale con iniziative di prevenzione sanitaria gratuita. La cerimonia inaugurale ha visto la partecipazione di figure istituzionali e lionistiche, sottolineando l'importanza di tale iniziativa nel promuovere benessere e solidarietà, come riportato nel [video del 14° Meeting su Facebook](#). Mattinata che ha visto protagonista: la forza dello sport ed i valori dell'inclusione con la possibilità di accedere gratuitamente a importanti controlli di prevenzione. **Sport ed inclusione**. XIV edizione organizzata dal Lions Club Ovada in memoria di Giorgio Giacobbe. Oltre 120 atleti del settore promozionale in gare di atletica leggera. Prevenzione e salute, grazie **alla collaborazione di ASL AL**, Fondazione C.I.G.N.O. Onlus, Banca degli Occhi Lions International e Associazione Nazionale Carabinieri, disponibili controlli gratuiti per tutti:

-**Screening HCV gratuito** effettuato nel Camper della Salute ASL AL;

-**Ecografia epatica e screening glicemici**

-**Controlli oculistici con il furgoncino Lions**

-**Assistenza amministrativa con il Doblò dei Carabinieri**

-**Distribuzione di materiale informativo sugli screening**

Un evento che celebra la memoria, promuove lo sport e porta la prevenzione sanitaria direttamente tra i cittadini.

Link:

<https://www.facebook.com/100065022330519/videos/ci-sono-stati-molti-momenti-significativi-durante-la-cerimonia-inaugurale-del-14/1372079657595885/>

La strategia 2024 è stata quella di consolidare la collaborazione con onlus radicate sul territorio, in particolare **FONDAZIONE C.I.G.N.O onlus** (provider ECM Regione Piemonte, accreditato ISO 2001 con CEPAS/BV) per la formazione per gli operatori sanitari, i volontari, i cittadini e le scuole, oltre che per pazienti e famigliari (vedasi ”Delibera del D.G. n. 1060/2023 del 15/12/2023 avente oggetto: “Convenzione tra l’Azienda Sanitaria Locale Alessandria (ASL AL) e la Fondazione Come Immaginare la Gestione di una Nuova Oncologia (C.I.G.N.O.) Onlus, Ovada”. Prosecuzione alla deliberazione n. 589/2019 del 03/09/2019.)

ATTIVITA' DI FONDAZIONE CIGNO onlus ANNO 2025 NELL'AMBITO DEL PIANO LOCALE DI PREVENZIONE IN SINERGIA CON ASL.

CORSI DI FORMAZIONE

Data	22.3.25	26.3.25	23.4.25	18.6.25	20.6.25	21.6.25	10.10.25	20.10.25
SEDE DEL CORSO	Acqui Terme	Ovada	Ovada	Ovada	Ovada	Ovada	Novi Ligure	Ovada
FORMAT	Scuola del cittadino responsabile (SICR)	SICR	SICR	CORSO	CORSO	CORSO	SICR	PREVENZIONE PIEMONTE
TITOLO	Salute è .. Prevenzione, equilibrio benessere	Screening e liste attese: aderire per non aspettare	Qualità della vita come valore etico e	Le scuole di Ovada si raccontano : presentazioni	Curare è avere cura: giornata di	30 anni di oncologia in Ovada: la visione del	Gli screening oncologici come strumento	Sicuramente in campo.

			economico: verso una Comunità di pratica	one alla Comunità del progetto Diderot e del Progetto Gentilezza	riflessioni sui valori fondanti delle Reti oncologiche	volontaria oncologica sulle proposte di riforma del SSN	o di cura e di risparmio di risorse nella gestione delle risorse sanitarie	
AMBITO DI INTERESSE	Screening e prevenzione primaria	Screening	Promozione della salute bio psico sociale	Prevenzione con le scuole	Reti oncologiche		Screening	Prevenzione-SPRESAL
DESTINATARI	Operatori sanitari, volontari, popolazione	Operatori sanitari, volontari, popolazione		Insegnanti, genitori, Operatori sanitari, volontari, popolazione	Operatori sanitari, volontari, popolazione	Operatori sanitari, volontari, popolazione	Operatori sanitari, volontari, popolazione	Coltivatori diretti
Corso ecm (crediti)	7	7	9	no	9	10	7	No
ALTRI ENTI Coinvolti / Patrocini	Comune di Acqui Terme	-	-	Regione Piemonte, Rete prevenzione	Rete oncologica	Rete oncologica, Rete prevenzione, Regione Piemonte, FAVO	Lions, LILT	Confagricoltura

PROGETTI CON LE SCUOLE

Data	5.4.2025	24.5.2025	Ottobre 2025
Scuole coinvolte	Infanzia, primaria	Infanzia, primaria	Dell'infanzia e primaria
Argomento e finalità	COMUNITA' ATTIVE	"camminiamo con gentilezza" favorire il benessere fisico e psicologico dei bambini	Promozione dello screening con i bambini che sono diventati influencer di salute
Modalità di intervento	Mattino: convegno Pomeriggio: camminata, ginnastica al Parco di Villa Gabrieli	Camminata conclusiva del progetto MUOVINSIEME	Creazione di fiocchi rosa e cartelloni con il numero dello screening e il motto "prenditi cura di te2. Nei cartelloni sono state indicate le sedute straordinarie di screening effettuate nel mese di ottobre
Enti coinvolti	Comune di Ovada, Consorzio dei servizi sociali dell'Ovadese	Consorzio dei servizi sociali Piattaforma "costruiamo gentilezza"	Esercizi commerciali dell'ovadese
Numero stimato di partecipanti	130	120	400

PROGETTI PER LA POPOLAZIONE

Data	20.2.2025	Tutto l'anno secondo calendario	8.3.2025	20.9.2025 ALTRE DATE	8.10.2025	31.10-8.11.2025
Tipologia manifestazione/attività	Spettacolo teatrale educativo "Tutto il formaggio del mondo"	CAMPER DELLA SALUTE	CAMPER DELLA SALUTE	CAMPER SALUTE	Settimana dell'allattamento	Mostra fotografica "ferite indelebili" dedicata alla tragedia del Vajont
SEDE	Ovada	Subdistretto di Ovada	Castelletto d'Orba	Ovada, Alessandria, Casale M		

Finalità	Indurre riflessione sulle modalità di comunicazione in oncologia e di approccio alla malattia a livello individuale, famiglia comunità	Promuovere la sanità di prossimità con prelievi, misurazione parametri, presa in carico di problemi socio assistenziali	Promozione e raccolta adesioni a bordo allo screening mammografico, in occasione della giornata della donna	Screening HCV	Promuovere l'allattamento al seno	Sensibilizzare la popolazione sul tema ONE HEALTH e tutela ambiente e affrontare il tema della devastazione che assimila la diagnosi di cancro a certe tragedie ambientali
Enti coinvolti	Consorzio dei servizi sociali, Comune di Ovada	Comuni dell'ovadese	Comune Castelletto d'Orba	LIONS (su Ovada)	Consultori	PRO LOCO OVADA
Destinatari	Cittadini, pazienti, famigliari	Cittadini dei paesi dell'ovadese	Donne 45aa-74aa	Cittadini in fasce età 1969/1989 secondo programma Regionale	Neogenitori	Cittadini, pazienti, famigliari
Numero di soggetti raggiunti	110 partecipanti					

PROGETTI SPECIFICI

- **ADESIONE AL PROGETTO HPH** (adesione di ASL AL, con Ospedale Civile di Ovada, alla Sperimentazione Rete HPH 2024 e 2025 (adesione del 30.01.2024). Cod. Pro.Sa. 6439.
- **PROGETTO AFA: progetto avviato a marzo 2024, in continuum nel 2025, con un educatore in scienze motorie** che svolge attività presso il PARCO DI VILLA GABRIELI e presso il SALONE PADRE GIANCARLO. Al gruppo partecipano pazienti segnalati dal DH oncologico e dal Reparto di Riabilitazione (dalle 12 alle 20 persone). E' stato dato un taglio scientifico con somministrazione di questionari sulla fatigue e sulla qualità di vita che verranno presentati in sedi istituzionali e scientifiche.
- **CAMPER DELLA SALUTE:** il progetto è stato presentato a maggio 2024 ma ha avuto la sua implementazione nel 2025. **Il camper della salute è stato messo a disposizione di ASLAL da parte di FONDAZIONE CIGNO per progetti di MEDICINA DI INIZIATIVA.** CIGNO mette a disposizione di ASLAL: il mezzo, gli autisti, il personale di segreteria.

Delibera del Direttore Generale ASL AL n. 84 del 20/02/2025, avente oggetto: "DISTRETTO ACQUI T.-OVADA – PROGETTO SPERIMENTALE "CAMPER DELLA SALUTE". Presentazione del Progetto da parte del Direttore Generale ASL AL in data 11/06/2025 alle ore 17.00, presso Villa Gabrieli - Ovada.

Altro progetto degno di nota:

Screening gratuito per il tumore dei polmoni: al via lo studio SAFE nel Distretto di Casale Monferrato

In avvio lo studio **SAFE**, un progetto pilota di screening per la diagnosi precoce del tumore dei polmoni, rivolto ai cittadini residenti nei 48 comuni del Sito di Interesse Nazionale (SIN) del territorio casalese. L'iniziativa, inserita nel più ampio **progetto SINTESI**, rappresenta un passo importante nella prevenzione oncologica per una popolazione esposta a fumo di tabacco e fibre di amianto.

Il programma offre gratuitamente tomografie computerizzate a bassa dose (LDCT), uno strumento diagnostico in grado di individuare eventuali lesioni in fase iniziale, e percorsi di supporto per la cessazione dal fumo. I destinatari dello screening sono le persone tra i 55 e gli 80 anni, fumatori o ex fumatori, residenti per almeno 10 anni in un raggio di 5 km dall'ex stabilimento Eternit (entro il 1995) o residenti per almeno 1 anno in edifici/aree con interventi di bonifica, indipendentemente dalla distanza dall'ex stabilimento e dal periodo.

<https://www.aslal.it/screening-gratuito-tumore-polmoni-al-via-lo-studio-safe-nel-distretto-di-casale-monferrato>

Comune di Tortona ed ASL AL– incontri dedicati alle nuove sfide:

Sabato 15 MARZO 2025 e 17 MAGGIO 2025, Operatori ASL AL precipui e Coordinatore PLP ha partecipato a due di una serie di incontri dedicati alle **nuove sfide all'integrazione**, agli **alunni con disabilità** e il **progetto di vita tra famigli, scuola e società civile**, organizzato dal Comune di Tortona, in collaborazione con Asl AL, C.I.S.A, Istituti Scolastici e Operatori del territorio.

Partecipazione al **tavolo di rete per la promozione della salute mentale dei richiedenti asilo**, MSNA e rifugiati accolti in provincia di Alessandria, in data **10/07/2025** presso AgorAl3- Centro Congressi Alessandria.

Partecipazione della Responsabile Progetti e Bandi ASL AL e Referente Coordinamento PLP all' avvio del Tavolo territoriale - Progetto: **“A.A.A. Cercasi famiglie - Ascoltare, Accogliere, Accompagnare MSNA”**: in data **01/09/2025** presso il Centro Congressi Alessandria.

Con Delibera n. 873 del 31/10/2025, il Direttore Generale ASL AL, ha disposto: **“Fondo Asilo, Migrazione e Integrazione (FAMI) 2021-2027** – obiettivo specifico: 1 Asilo – misura di attuazione 1B) – ambito di applicazione 1D) intervento, 1E) **“PIANI REGIONALI PER LA TUTELA DELLA SALUTE DEI RICHIEDENTI E TITOLARI DI PROTEZIONE INTERNAZIONALE IN CONDIZIONE DI VULNERABILITA’”** – Progetto 221 **“SALUS PIANO DI SALUTE ED ACCOGLIENZA TRAMITE IL LAVORO UNITO DEI SERVIZI**. Recepimento accordo operativo per la rilevazione e segnalazione precoce di vulnerabilità psicologiche nei CAS della provincia di Alessandria, con la Prefettura di Alessandria e gli Enti Gestori dei CAS.

-12.4 Promozione della salute nei luoghi di cura per il personale sanitario

Rendicontazione delle attività realizzate nel 2025 a livello locale

- Sinergia tra le iniziative di promozione della salute proposte dal Gruppo multidisciplinare prevenzione-cronicità per i *setting* sanitari opportunistici e le iniziative proposte dal Gruppo aziendale WHP per i dipendenti ASL: sulla base del confronto tra i 2 gruppi, tenendo conto delle iniziative previste dal Documento regionale di pratiche raccomandate e sostenibili per i propri lavoratori (indicatore PP03_OS01_IS04), si è deciso di avviare un intervento di sensibilizzazione sui principali stili di vita : alimentazione sana, regolare attività fisica, contrasto del tabagismo e del consumo “a maggior rischio” di bevande alcoliche. E’ stato reso disponibile sul sito aziendale uno spazio per la diffusione di messaggi sui principali stili di vita, attraverso l’utilizzo di semplici prodotti comunicativi, informativi ed educativi. <https://www.aslal.it/promozione-della-salute-aziende-sanitarie>
- Monitoraggio e rendicontazione delle pratiche raccomandate e dei relativi interventi realizzati per i propri dipendenti ASL, secondo quanto definito dal “Modello organizzativo per l’avvio sperimentale della Rete WHP Regione Piemonte 2023-2025” (indicatore PP03_OS01_IS04 (b):
 - Titolo progetto WHP su ProSa Promozione della salute nei luoghi di cura per il personale sanitario e relativo codice 6845.
 - n. lavoratori ASL coinvolti: potenzialmente tutti ma non rilevabile al momento
 - temi di salute affrontati e relative pratiche raccomandate attivate promozione degli stili di vita salutari (alimentazione, attività fisica, fumo di tabacco, alcool)
 - Per la descrizione dettagliata delle attività e delle pratiche raccomandate realizzate per i lavoratori dell’ASL vedasi la “Scheda 5.4 di rendicontazione annuale aziende” allegata al progetto WHP su Pro.Sa.
- Adesione alla Rete WHP della Azienda Ospedaliera AL del territorio di riferimento dell’ASL (*solo per le ASL con AO/AOU presenti sul proprio territorio e non ancora aderenti alla Rete WHP*):
 - per favorire l’adesione alla Rete WHP della ASO locale la strategia che stabilisce obiettivi e modalità dei contatti è stata concertata con il Referente del PP3, in modo da dare continuità anche per il prossimo PNR e PLP. L’incontro è stato programmato per il 2026 e servirà per definire fattibilità e sostenibilità nel tempo degli interventi riguardanti le pratiche raccomandate, di promozione della salute rivolte ai lavoratori delle aziende sanitarie ASL e ASO, per i prossimi anni a venire.

Attori coinvolti

Interni all’ASL : Gruppo Multidisciplinare, Servizi Sanitari e del Servizio Sociale Aziendale, coinvolti a vario titolo nella realizzazione delle iniziative di sensibilizzazione e informazione sui temi della prevenzione della cronicità e della promozione della salute

Esterni all’ASL: ASO, *Stakeholder* potenzialmente interessati ad azioni di promozione della salute dei lavoratori sanitari come UISP (promozione attività fisica)

Indicatori di programma

Nome indicatore	Valore atteso locale 2025	Valore osservato al 31/12/2025	Motivazione eventuale scostamento
PL12_OT04_IT09 Comunicazione e informazione Disponibilità di iniziative, strumenti, materiali di comunicazione	Diffusione di almeno 1 intervento di comunicazione/informazione realizzato a livello regionale	Diffusione format regionale “10 raccomandazioni x stili di vita”	

PP03_OS01_IS04 Luoghi di lavoro raggiunti dal Programma (b) (PP3) (N. Aziende Sanitarie e Ospedaliere aderenti al Programma che realizzano almeno un intervento tra quelli previsti dal “Documento regionale di pratiche raccomandate e sostenibili” per ciascuna area indicata nel Documento stesso) / (N. Aziende sanitarie e ospedaliere aderenti al Programma) x 100	Rendicontare le pratiche raccomandate realizzate nella propria Asl per i propri dipendenti, e i relativi interventi, secondo quanto previsto dal “Modello organizzativo per l’avvio sperimentale della Rete WHP Regione Piemonte 2023-2025” utilizzando la Banca dati ProSa e la rendicontazione PLP	1 pratica raccomandata realizzata Progetto presente in Banca Dati Pro.Sa. <u>Promozione della salute nei luoghi di cura per il personale sanitario</u> (Codice 6845)	
--	--	---	--

Obiettivo e indicatore di processo

Obiettivo di processo	Indicatore di processo	Valore atteso locale 2025	Valore osservato al 31/12/2025	Motivazione eventuale scostamento
Promozione adesione alla Rete WHP Piemonte da parte delle AO e AOU	Adesione AO e AOU a Rete WHP Piemonte	Almeno un incontro Referente/Gruppo WHP ASL con referenti AO e AOU del territorio	Incontro non svolto ma attivati i contatti per il 2026	Per consentire che l’azione di advocacy per l’adesione alla Rete WHP dell’ASO si traduca in un vero e proprio piano d’azione per il futuro e non sia solo un mero atto formale è stato necessario condurre una più approfondita analisi di fattibilità e sostenibilità a partire da quanto realizzato nella nostra ASL. Pertanto l’incontro è stato programmato per il 2026.

Per il 2025 la Rete Piemontese Health Promoting Hospital - HPH, ha promosso l’avvio di una comunità di pratica **“Prendersi cura di chi cura”, dedicata allo Standard 4** “Creazione di un posto di lavoro sano ed un setting salutare,” (<https://www.hphitalia.net/standard/>), in collaborazione con il Dipartimento di Scienze della Sanità Pubblica e Pediatriche dell’Università di Torino. La proposta coerente con la programmazione annuale del Programma Libero 12 del Piano regionale di Prevenzione, “Setting Sanitario: la promozione della salute nella cronicità”, che in particolare **nell’Azione 12.4 “Promozione della salute nei luoghi di cura per il personale sanitario”**, in collaborazione con la Rete HPH Piemonte che per il 2025 ha promosso, tra le Aziende sanitarie locali e le Aziende ospedaliere aderenti alla Rete, **l’avvio di una Comunità di pratica sullo Standard 4 “Creare un ambiente di lavoro sano ed un setting salutare”**, per raccogliere le pratiche in atto a **favore del benessere dei dipendenti** e rivedere la scheda di autovalutazione.

Si specifica che, detta ASL AL, con Delibera del Direttore Generale ASL AL n. 1271/24 del 31/12/2024, ha aderito alla RETE REGIONALE HPH & HS (HEALTH PROMOTING HOSPITALS & HEALTH SERVICES) PER IL **BIENNIO 2025-2026** E L’ADESIONE AL CIPES ED (PER IL TRAMITE DEL CIPES) ALLA RETE INTERNAZIONALE HPH.

Il Referente Coordinamento PLP ASL AL ha partecipato al Progetto formativo dal titolo: **“LE RETI HPH ITALIA DELLA RETE INTERNAZIONALE HPH: UN APPROCCIO DI SISTEMA PER LA PROMOZIONE DELLA SALUTE”**. Ciclo di 4 webinar corso accreditato ECM cod. corso 51290, CREDITI 6 (dal 22/04/2025 al 20/05/2025)

Il documento sugli standard 2020 dell’International Network of Health Promoting Hospitals & Health Services e la scheda di adesione al Progetto “Standard HPH 2020: una proposta per lo sviluppo della valutazione”

Standard n. 4 - Creazione di un posto di lavoro sano ed un setting salutare, Sottostandard n. 1-2, è stata validata dal Direttore Generale ASL AL in data 15.05.2025 (Protocollo ASL AL n. 0052423/25, Data Protocollo 15/05/2025).

Partecipazione da parte del Referente HPH & HS per il biennio 2025- 2026 ASL AL, al **1° incontro Task Force Salute e Cultura 2025 della Rete Internazionale HPH** - 21 ottobre 2025 ore 15.00 on line. L'incontro è stato anche occasione di confronto sulla partecipazione della Task Force Salute e Cultura alla 31^a Conferenza Internazionale su Ospedali e Servizi Sanitari che Promuovono la Salute (HPH), che si terrà **dal 20 al 22 maggio 2026 a Malmö, Svezia** ospiti della rete Svedese HPH. Malmö 2026: HPH Conferences

Nota: in riferimento alla **31^a Conferenza Internazionale sugli Ospedali per la Promozione della Salute "Creare Sistemi sanitari sostenibili per promuovere salute, equità e resilienza in tempi di crisi globali", 20–22 maggio 2026, Svezia**, in data **11/02/2026**, il **Segretariato della Conferenza Internazionale Centro di Competenze per la Promozione della Salute e la Sanità** Gesundheit Österreich GmbH | Istituto Nazionale Austriaco di Sanità Pubblica Stubenring 6, Vienna, ha comunicato a questa ASL AL, l'accettazione di n. 3 (tre poster accolti /su tre presentati) alla Conferenza Internazionale HPH sopra citata.

I temi sono:

2. Adapted physical activity for cancer patients: a tool for quality of life (QoL)
4. Network for Care: an Health Promoting Hospital as start up for a Community of Care and practice on quality of life
5. "Health Camper: on the road to proximity"

I poster richiedono una presentazione e una discussione in loco. Volontà degli Operatori afferenti la Rete Aziendale, nonché coloro che hanno redatto gli abstract, chiedere la preziosa presenza alla Conferenza Internazionale al Direttore Generale ASLAL.

3. Il documento regionale di definizione, indirizzo e orientamento operativo: “Cronicità: dalla promozione dell’attività fisica all’utilizzo metodico dell’esercizio fisico”, prodotto in collaborazione con il PL12 alle ASL, AO e AOU, è stato diffuso. Tutte le ASL rendicontano il recepimento a livello locale, descrivendo brevemente come è stato diffuso.

Approvazione del documento di indirizzo: “Cronicità: dalla promozione dell’attività fisica all’utilizzo metodico dell’esercizio fisico”, E' stato approvato il Documento di indirizzo "Cronicità: dalla promozione dell'attività fisica all'utilizzo metodico dell'esercizio fisico", del Piano regionale di Prevenzione 2020-2025 (DGR n. 16-4469 del 29/12/2021), volto a favorire e orientare l'azione delle Aziende Sanitarie Regionali nell'ambito della promozione dell'Attività fisica quale elemento del processo più generale di promozione della salute, che, secondo le indicazioni dell'OMS, è volto a favorire e rafforzare la capacità delle persone di esercitare un maggior controllo sulla propria salute e di migliorarla e a promuovere azioni che creino opportunità nell'ambiente fisico, sociale e culturale, tali da rendere più facile la scelta di comportamenti salutari e, fra questi, la riduzione della sedentarietà e la pratica dell'attività fisica.

<https://www.csvastiallessandria.it/2026/1/29/piano-regionale-di-prevenzione-2020-2025#:~:text=E%20stato%20approvato%20il%20Documento,la%20pratica%20dell'attivit%C3%A0%20fisica.>

Interlocutori Istituzionali e Sanitari (ASL AL)

- **S.S. Promozione della Salute e Medicina di Iniziativa (ASL AL):** Attore chiave per i progetti di promozione dell'attività fisica e gruppi di cammino.
- **Nucleo Cronicità ASL AL:** Struttura preposta alla gestione delle patologie croniche, con referenti come il Direttore Distretto e la Direzione delle Professioni Sanitarie.
- **S.C. Oncologia ASL AL**

- **Medicina dello Sport (ASL AL):** Responsabili della prescrizione e valutazione dell'idoneità all'esercizio fisico adattato.

Partner Operativi e del Terzo Settore

- **UIISP Alessandria (Unione Italiana Sport per tutti):** Collabora attivamente con l'ASL AL per i corsi di Attività Fisica Adattata (AFA), in particolare per anziani e pazienti con patologie croniche stabilizzate (artrosi, ictus, Parkinson).
 - **Postare su Retepromozionesalute.it (Azienda Sanitaria Locale AL):** Piattaforma di riferimento per la condivisione delle buone pratiche sul territorio.
 - **Associazioni di pazienti cronici: CSVAA, Enti** locali e comitati che organizzano attività mirate (es. per Sclerosi Multipla o diabete).
- Medici di Medicina Generale (MMG)** principali "prescrittori" dell'attività fisica come terapia non farmacologica (esercizio fisico adattato).

50 anni di salute pubblica: ASL AL racconta mezzo secolo di storia e diritti con il Libro "CONSULTORIE ALTRE STORIE". Con l'evento, in data **2 dicembre al Teatro Parvum di Alessandria**, si è voluto ripercorrere l'evoluzione dei servizi territoriali **dal 1975 al 2025** attraverso il volume di **Maurizio Scordino**. Mezzo secolo di impegno, di evoluzione sociale e di cura del territorio. È questo il filo conduttore che ha legato le celebrazioni per i **50 anni di Salute Pubblica (1975 - 2025) organizzate da ASL AL in collaborazione con l'Azienda Ospedaliero-Universitaria di Alessandria**.

Al centro dell'evento: la presentazione del volume "**Consultori e altre storie**", scritto da **Maurizio Scordino**. Il libro non è solo una cronistoria sanitaria, ma un vero e proprio viaggio culturale e sociale. Come recita la locandina dell'evento, l'opera racchiude "**Mezzo secolo di battaglie delle donne, con una nota di jazz**", offrendo uno spaccato vivido su **come i Consultori siano diventati un presidio fondamentale di ascolto, prevenzione e tutela della salute della donna e della famiglia**.

"Celebrare questi 50 anni significa riconoscere il valore di chi ha lavorato in prima linea per garantire diritti e salute," spiega la Direzione ASL AL. "Il volume di Scordino ci aiuta a rileggere questa storia con occhi nuovi, comprendendo quanto i Consultori siano stati e continuano ad essere un barometro dei cambiamenti della nostra società."

<https://www.aslal.it/50-anni-di-salute-pubblica-asl-al-racconta-mezzo-secolo-di-storia-e-diritti-con-il-libro-consultori>

PARTECIPAZIONE

Il Referente Coordinamento PLP ASL AL ha partecipato a cicli di seminari Lotta contro il Cancro:

1 workshop "sinergie tra l'Italia e l'Europa nella lotta contro il cancro: Politiche e strumenti a supporto";

2 workshop "Sinergie tra l'Italia e l'Europa nella Lotta contro il cancro – innovazione e tecnologia al servizio della Prevenzione e Diagnosi";

3 workshop "GOVERNANCE E Gestione del Cancro a livello europeo nazionale e regionale";

4 incontro del ciclo di seminari "Sinergie tra l'Italia e l'Europa nella Lotta contro il cancro – migliorare la qualità delle cure attraverso l'utilizzo dei dati sanitari";

5 workshop "Garantire l'Accesso Universale a Cure Oncologiche e ridurre le disuguaglianze";

UF 1 "Normativa nazionale ed europea, regolamento e strutturazione degli studi clinici in Horizon Europe" – Piano Formazione Nazionale 2025, Modulo 6;

UF 1 "Roadmap Studio Clinico – Prioritizzazione delle tematiche e coinvolgimento operativo" – Piano Formazione Nazionale (PFN) 2025, Modulo 6.

UF 4 "Studi Clinici, utilizzo dei dati nelle partecipazioni a studi/progetti europei" PFN 2025, Modulo 6;

"Comunità di pratica per il PNES: focus salute mentale "JA ImpleMENTAL" PFN 2024-2025, Modulo 1;

Promossi da PromIS Programma Mattone Internazionale Salute

-12.5 Promozione della salute in contesti territoriali deprivati (azione equity-oriented)

Rendicontazione delle attività realizzate nel 2025 a livello locale

- Il progetto orientato all'equità (indicatore PL12_OT01_IT01) denominato "PROMOZIONE STILI DI VITA SALUTARI IN CONTESTI OPPORTUNISTICI. Ambulatorio per lo Screening del tumore della cervice uterina del Consultorio" e inserito nella banca dati Pro.Sa. con il n. 6580.

- Nel 2025 il progetto di promozione degli stili di vita salutari rivolto alle donne che accedono all'Ambulatorio per lo screening del tumore del collo dell'utero, realizzato in integrazione con il PL15 – Screening oncologici, è proseguito mantenendo il target esteso alle donne tra 25 e 40 anni afferenti al Consultorio per l'esecuzione del PAP-test.

Il progetto è stato realizzato nei distretti di Casale M.to e Acqui Terme, che sono risultati essere i territori maggiormente deprivati della ASL AL (con l'indice di bisogno socio-sanitario complessivamente più elevato in base a quanto emerso dallo strumento HAZ utilizzato dal Servizio di Epidemiologia Regionale per definire le Zone di Azione per la Salute).

Per quanto riguarda i risultati dell'intervento, dall'analisi di un campione riguardante circa 170 donne coinvolte, si può affermare che l'iniziativa viene apprezzata dalle donne e non incide negativamente sull'attività degli operatori sanitari dei Consultori (ostetriche), che deve fare i conti con le ben note carenze di personale. Più in particolare dall'elaborazione delle risposte date dal 65% di quelle aderenti all'iniziativa, che hanno dichiarato di voler intraprendere un qualche cambiamento dello stile di vita, è emerso che il cambiamento riguarderebbe per il 68% l'incremento dell'attività fisica, a seguire la correzione delle abitudini alimentari (44%), la riduzione / cessazione del fumo di tabacco (15%) e solo nel 5% dei rispondenti la riduzione del consumo di bevande alcoliche.

Questi dati rappresentano una preziosa conferma e indicazione degli indirizzi che devono perseguire le attività di informazione e promozione della salute, da parte della sanità pubblica e dei piani di prevenzione, sul versante degli stili di vita.

Si ricorda, inoltre, che il suddetto progetto è stato co-progettato ed è in corso di svolgimento contemporaneamente nella nostra ASL AL e nella ASL AT.

Il contesto opportunistico di attuazione di questa azione equity-oriented è quello dell'Ambulatorio per lo screening del cervico-carcinoma presso il Consultorio.

- è stato valutato attraverso la scheda che si allega sottoscritta dai referenti del progetto che hanno partecipato e contribuito al processo di valutazione/autovalutazione (Allegare la scheda di valutazione/autovalutazione esito del processo valutativo sottoscritta)

- è stato presentato in occasione dell'incontro regionale di scambio e confronto tra ASL del 17 dicembre 2025, cui hanno partecipato per l'ASL n. 2 operatori

- in continuità con il progetto (e/o con altri progetti sviluppati nella/e area/e a maggior deprivazione) è stato proposto alla Direzione Generale (comunicazione del 11/12/2025) di presentarlo alla Conferenza di Partecipazione aziendale del 2026, in quanto per quella del 2025 (tenutasi ad ottobre) la fase di valutazione per la comunicazione degli esiti del nostro progetto equity oriented non era ancora conclusa.

Attori coinvolti

interni all'ASL: Ostetriche dei Consultori Familiari di Acqui Terme e Casale, Servizio UVOS, Servizio Promozione della Salute, Coordinatori Infermieristici
esterni all'ASL: Consorzio Servizi Sociali di Acqui, UISP

Indicatori di programma

Nome indicatore	Valore atteso locale 2025	Valore osservato al 31/12/2025	Motivazione eventuale scostamento
PL12_OT03_IT08 Accordi intersettoriali (b)/Presenza di Accordi con soggetti esterni al sistema sanitario che possono sostenere/ contribuire alle azioni (es. ANCI, Associazioni di promozione sociale e/o Sportiva, ecc.)	Proposta alla Conferenza di Partecipazione aziendale di Accordo locale	Fatta Proposta di Accordo locale alla Conferenza di Partecipazione aziendale per il 2026	Poichè la Conferenza si è tenuta ad ottobre 2025 e la valutazione del progetto si è conclusa a novembre 2025 si è richiesto alla Direzione Generale in data 11/12/2025 di poterla proporre per il 2026
PL12_OT01_IT01 Lenti di equità Progetti di promozione della salute in aree a maggior deprivazione dell'ASL	Partecipazione alla valutazione e alla comunicazione degli esiti dei progetti	L'ASL ha partecipato alla valutazione della comunicazione degli esiti dei progetti	

Screening gratuito per il tumore dei polmoni: al via lo studio SAFE nel Distretto di Casale Monferrato

In avvio lo studio **SAFE**, un progetto pilota di screening per la diagnosi precoce del tumore dei polmoni, rivolto ai cittadini residenti nei 48 comuni del Sito di Interesse Nazionale (SIN) del territorio casalese. L'iniziativa, inserita nel più ampio **progetto SINTESI**, rappresenta un passo importante nella prevenzione oncologica per una popolazione esposta a fumo di tabacco e fibre di amianto.

Il programma offre gratuitamente tomografie computerizzate a bassa dose (LDCT), uno strumento diagnostico in grado di individuare eventuali lesioni in fase iniziale, e percorsi di supporto per la cessazione dal fumo. I destinatari dello screening sono le persone tra i 55 e gli 80 anni, fumatori o ex fumatori, residenti per almeno 10 anni in un raggio di 5 km dall'ex stabilimento Eternit (entro il 1995) o residenti per almeno 1 anno in edifici/aree con interventi di bonifica, indipendentemente dalla distanza dall'ex stabilimento e dal periodo.

<https://www.aslal.it/screening-gratuito-tumore-polmoni-al-via-lo-studio-safe-nel-distretto-di-casale-monferrato>

-Il Referente Coordinamento PLP ASL AL ha partecipato al laboratorio **“L'equità nel PRP: un primo bilancio e idee per il futuro”** (27.11.2025) S.S.DORS – ASL TO3.

-

-Il Referente Coordinamento PLP ASL AL ed altro operatore hanno partecipato al laboratorio di confronto e condivisione interaziendale sui progetti equità **“L'equità nel PL12 a livello locale, un racconto condiviso”** (17.12.2025) Torino.

Il Progetto Protezione Famiglie Fragili (PPFF), realizzato e promosso dalla Rete Oncologica Piemonte – Valle d'Aosta, ha permesso di affrontare, con nuove risorse e nuove prospettive, la presa in carico globale del paziente e della sua famiglia, in una prospettiva diacronica, secondo un'ottica multidisciplinare, al fine di favorire l'integrazione operativa delle risorse espresse a livello territoriale sia pubbliche sia del Terzo Settore. Pertanto, si può evidenziare come il Progetto sia stato individuato come strumento, che ha permesso di realizzare e di esprimere una capacità di accoglienza e di ascolto, da parte degli operatori impegnati in ambito oncologico, ancora più ampia.

Vedasi allegato

“La Val Borbera fa battere il cuore - 2025”

Visite di prevenzione gratuite ed informazioni sanitarie in tre Comuni - 18 luglio, 19 luglio ed il 26 luglio

Torna quest'anno **“La Val Borbera fa battere il cuore”** alla sua **6° edizione**, si terrà venerdì 18, sabato 19 luglio e Sabato 26 luglio. La manifestazione è organizzata da **Associazione Culturale Roba da Streijs e Pro Loco di Cabella Ligure**, con la collaborazione della **Pro Loco di Albera Ligure** e il patrocinio dei **Comuni interessati**.

La manifestazione si avvale di collaborazioni in campo sanitario e sociale: **l'ASL AL, la LILT di Alessandria, la CRI - Comitato di Vignole Borbera ed il LIONS Club Val Borbera e Spinti, oltre alla ditta Seagull HC Elettromedical** che mette a disposizione l'elettrocardiografo e alla ditta AKODOC, che quest'anno effettuerà il test sul reflusso venoso.

<https://www.aslal.it/la-val-borbera-fa-battere-il-cuore-6-edizione-2025>



PL 13 ALIMENTI E SALUTE

-Rendicontazione 2025

Referente del programma:

- dott. Paolo Merlo, Dirigente medico - Direttore f.f. S.C SIAN ASL AL – Responsabile SS Nutrizione – email: pmerlo@aslal.it
- dott.ssa Giuseppina Beviglia, Dirigente medico - S.C. SIAN ASL AL (sostituto) – email: gbeviglia@aslal.it

Componenti del gruppo di lavoro (delibera 1240 del 24.12.2024)

- Dott.ssa Giuseppina Beviglia, Dirigente medico S.C. SIAN ASL AL
- Dott.ssa Erica Borasio, Città di Alessandria, Settore Risorse Umana, Affari Istituzionali, Politiche Educative e Culturali – Responsabile EQ “Politiche Educative”
- Dott.ssa Roberta Buosi, Direttore S.C. Oncologia ASL AL
- Dott. Francesco Mele Dirigente Medico – S.C. SIAN – Medicina dello Sport - ASL AL
- Dott.ssa Antonella Mirizzi, Dirigente Biologo SC SIAN ASL AL
- Dott.ssa Stefania Santolli, Dietista S.C. SIAN ASL AL
- Dott.ssa Paola Varese, Direttore S.C. Medicina ad indirizzo oncologico, Ospedale di Ovada, ASL AL
- Rappresentante Ufficio Scolastico Territoriale di Alessandria (UST)

Azione 13.1: Gruppo di lavoro intersettoriale di ricerca e documentazione sui determinanti di salute correlati all'alimentazione

Rendicontazione delle attività realizzate nel 2025 a livello locale

Alla luce di quanto previsto dalle “Linee di indirizzo per la prevenzione e il contrasto del sovrappeso e dell’obesità” del Ministero della Salute, nel 2025 si è portata avanti l’attività di contrasto alla malnutrizione assolvendo al 2° grado di complessità “intermedio” individuato a livello regionale che consiste:

- a) nell’evidenziare maggiormente nei corsi/progetti di educazione alimentare proposti dal SIAN e rivolti alle scuole la promozione del consumo di frutta durante gli spuntini e la disincentivazione del consumo di prodotti ultra-lavorati (schede OKkio alla Salute);
- b) nella valutazione dei menù scolastici promuovendo il consumo di frutta durante gli spuntini e la disincentivazione del consumo di prodotti ultra-lavorati (es. succhi di frutta, merendine confezionate, ecc.).

Nell’ambito della prevenzione dell’obesità infantile è continuata l’attività dell’ambulatorio di consulenza nutrizionale del SIAN rivolta anche all’età pediatrica con l’erogazione di 35 visite ambulatoriali.

Sono state diffuse le nuove proposte operative per la ristorazione collettiva della Regione Piemonte tramite pubblicazione sulle pagine della SC SIAN – area nutrizione - del sito aziendale ASL AL (URL: https://www.aslal.it/allegati/SIAN/proposte_operative_Piemonte_2024_per_la_ristorazione_scolastica.pdf e https://www.aslal.it/allegati/SIAN/proposte_operative_Piemonte_2024_per_la_ristorazione_ospedaliera_e_a_sistenziale.pdf);

Le nuove proposte operative per la ristorazione collettiva sono state inoltre condivise, con i richiedenti della valutazione dei menù per la ristorazione collettiva;

ASL AL ha costituito, con Delibera del Direttore Generale n. 586 del 22/07/2025 e successiva Delibera del Direttore Generale n. 1035 del 12/12/2025, l’Organismo Aziendale di Sicurezza Alimentare e Nutrizionale, un Gruppo di lavoro multidisciplinare – con funzioni di coordinamento, vigilanza e supporto tecnico nella gestione delle attività inerenti la sicurezza alimentare e la nutrizione clinica e collettiva per garantire un monitoraggio uniforme e costante dell’intero processo in grado di assicurare, nel rispetto della normativa, la qualità del servizio erogato dalle attività di ristorazione collettiva erogate dalla ASL AL sia in proprio che in appalto a ditte esterne.

Attori coinvolti e ruolo

Interni: Dirigenti medici e dietista SIAN, Personale ASL AL e Strutture partecipanti all’Organismo Aziendale di Sicurezza Alimentare e Nutrizionale.

Esterni: Comuni della Provincia di Alessandria, Ufficio Scolastico Territoriale e corpo insegnanti, ditte di ristorazione.

Indicatori di Programma

Nome indicatore	Valore atteso locale 2025	Valore osservato al 31/12/2025	Motivazione eventuale scostamento
PL13_OT02_IT02 Attivazione di gruppi intersettoriali a livello regionale nei quali siano presenti i soggetti che a vario titolo e con ruoli diversi intervengono nella filiera agro-alimentare. Presenza di gruppi di lavoro intersettoriali. Produzione di indirizzi operativi, linee guida, documentazione di approfondimento. Organizzazione di eventi formativi	Diffusione delle “Proposte operative per la ristorazione collettiva” a livello locale verso i portatori di interesse	1 - Diffusione delle “Proposte operative per la ristorazione collettiva” a livello locale verso i portatori di interesse: a) sulle pagine web della SC SIAN; b) in occasione dell’attività di revisione dei menù della ristorazione collettiva. 2 – Costituzione dell’Organismo Aziendale di Sicurezza Alimentare e Nutrizionale (Delibere DG n.	

		586 del 22/07/2025 e n. 1035 del 12/12/2025)	
<p>PL13_OS04_IS04 Integrazione di interventi <i>evidence based</i> nei percorsi delle principali patologie croniche non trasmissibili. Progettazione integrata di strategie e interventi di prevenzione nei percorsi delle MCNT</p>	<p>Ogni ASL dovrà svolgere azioni integrate per l'intercettazione precoce e la lotta alla malnutrizione in ambito pediatrico, almeno per uno dei tre gradi di complessità individuati a livello regionale</p>	<p>L'ASL AL ha svolto azioni integrate per l'intercettazione precoce e la lotta alla malnutrizione in ambito pediatrico, per il 2° grado di complessità "intermedio" individuato a livello regionale, tramite l'attività di revisione dei menù e la promozione di frutta come spuntino a scuola con l'obiettivo di disincentivare il consumo di prodotti ultraprocessati. In particolare sono state effettuate nr 750 valutazioni nutrizionali su menù della ristorazione collettiva scolastica, assistenziale, centri estivi</p>	

Azione 13.2: Interventi formativi destinati agli operatori sanitari

Rendicontazione delle attività realizzate nel 2025 a livello locale

L' ASL AL ha garantito:

- la partecipazione dei propri operatori al corso di formazione sullo spreco alimentare coordinato a livello regionale *Tradizione, innovazione e cooperazione per prevenire gli sprechi alimentari* tenutosi a Verduno (CN) il 03/10/25; la formazione a cascata all'interno dell'ASL AL è stata attuata condividendo con tutti gli operatori del SIAN, tramite mail, i materiali didattici del corso.

- In occasione della XII Giornata nazionale di prevenzione dello spreco alimentare, il 5 febbraio 2025, l'ASL AL ha effettuato un intervento di informazione/sensibilizzazione attraverso la pubblicazione sul sito aziendale di locandina, materiale informativo e siti di approfondimento (<https://www.aslal.it/2025-dodicesima-giornata-nazionale-prevenzione-spreco-alimentare>)

Attori coinvolti e ruolo

Interni: Dirigenti medici, dirigenti biologi e dietista SIAN - tecnici della prevenzione SISP

Indicatori di programma

Nome indicatore	Valore atteso locale 2025	Valore osservato al 31/12/2025	Motivazione eventuale scostamento
PL13_OT03_IT03 Programma di formazione regionale che preveda un coordinamento degli eventi formativi regionali e locali, su: caratteristiche e impatto sulla salute, dal punto di vista nutrizionale e della sicurezza, delle diverse componenti degli alimenti; valutazione costo/beneficio delle scelte nutrizionali; caratteristiche e impatto sull'ambiente dei principali ingredienti degli alimenti; importanza e strumenti per la riduzione degli sprechi;	Descrizione delle modalità attraverso le quali viene gestita la formazione a cascata a livello aziendale nella rendicontazione PLP	Condivisione con gli operatori afferenti al SIAN, tramite mail, del materiale didattico relativo al corso <i>Tradizione, innovazione e cooperazione per prevenire gli sprechi alimentari</i> tenutosi a Verduno (CN) il 03/10/25.	

Obiettivo e indicatore di processo

Obiettivo di processo	Indicatore di processo	Valore atteso locale 2025	Valore osservato al 31/12/2025	Motivazione eventuale scostamento
Assicurare che le varie componenti del Sistema Sanitario Regionale siano adeguatamente formate sugli aspetti legati alla qualità nutrizionale degli alimenti	Formazione sullo spreco alimentare e sulla sicurezza alimentare	-----	-----	

Azione 13.3: Interventi formativi destinati agli operatori del settore alimentare

Rendicontazione delle attività realizzate nel 2025 a livello locale

In considerazione della sempre maggiore attenzione alle problematiche connesse alla celiachia, e nell'ottica di una continuità e di un coordinamento con le azioni previste dal progetto regionale l'ASL AL ha aderito anche quest'anno al Progetto Regionale per la protezione dei soggetti affetti da celiachia (Determina Dirigenziale n.1971 del 22/12/23) e ha svolto, in orario di servizio, in collaborazione con AIC: - n. 1 corso di formazione interattivo a distanza per addetti alla preparazione dei pasti della ristorazione collettiva; - n. 1 Corso di formazione interattivo a distanza per addetti alla distribuzione dei pasti di ristorazione collettiva; - n. 1 Corso interattivo a distanza sincrono per insegnanti delle scuole dell'obbligo; - n. 5 sopralluoghi presso centri cottura e refettori della ristorazione scolastica - Valutazione di n. 10 menù senza glutine della ristorazione scolastica. Gli interventi sono stati puntualmente registrati sul Sistema Informativo Regionale.

Nell'ambito dei controlli di sorveglianza nutrizionale nelle scuole, di cui all'indicatore di processo PL13_OS06_IS06, sono stati attuati brevi interventi informativi finalizzati a migliorare conoscenze e competenze degli operatori alimentari (OSA) per il miglioramento della qualità nutrizionale e della sostenibilità ambientale dell'offerta alimentare nonché per la tutela dei soggetti allergici/intolleranti (limitazioni nel contenuto del sale, utilizzo di sale iodato, gestione del rischio allergeni e diete speciali, corretta porzionatura degli alimenti, promozione dei consumi di frutta e verdura, gestione degli avanzi e limitazione degli sprechi alimentari, ecc.).

Attori coinvolti e ruolo

Interni: Dirigente Medico, Dirigenti Biologi e dietista SIAN,

Esterni: ASL TO3, AIC, OSA.

Indicatori di programma

Nome indicatore	Valore atteso locale 2025	Valore osservato al 31/12/2025	Motivazione eventuale scostamento
PL13_OT03_IT03 Programma di formazione regionale che preveda un coordinamento degli eventi formativi regionali e locali, su: caratteristiche e impatto sulla salute, dal punto di vista nutrizionale e della sicurezza, delle diverse componenti degli alimenti; valutazione costo/beneficio delle scelte nutrizionali; caratteristiche e impatto sull'ambiente dei principali ingredienti degli alimenti; importanza e strumenti per la riduzione degli sprechi	Realizzazione di almeno un intervento mirato di formazione / informazione sulla celiachia	Sono stati effettuati in orario di servizio: - N° 1 corso di formazione interattivo a distanza per addetti alla preparazione dei pasti della ristorazione collettiva; - N°1 Corso di formazione interattivo a distanza per addetti alla distribuzione dei pasti di ristorazione collettiva; - N°1 Corso interattivo a distanza sincrono per insegnanti delle scuole dell'obbligo; - N° 5 sopralluoghi presso centri cottura e refettori della ristorazione scolastica - Valutazione di N° 10 menù senza glutine della ristorazione scolastica	

Azione 13.4: Programma di comunicazione rivolto alla popolazione generale e agli operatori delle filiere di produzione e commercializzazione degli alimenti

Rendicontazione delle attività realizzate nel 2025 a livello locale

Il SIAN ha utilizzato l'ambulatorio di dietetica preventiva e consulenza nutrizionale della sede di Casale Monferrato come strumento di sensibilizzazione sull'importanza di una dieta sana, equilibrata e sostenibile al fine di promuovere corrette abitudini alimentari, aumentare l'empowerment del cittadino, conoscere i parametri di qualità e di sicurezza degli alimenti e comprendere le informazioni riportate in etichetta.

Attori coinvolti e ruolo

Interni: Dirigente Medico, Dirigenti Biologi e dietista SIAN, URP, Coordinamento PLP;

Esterni: popolazione afferente il territorio ASL AL

Indicatori di programma

Nome indicatore	Valore atteso locale 2025	Valore osservato al 31/12/2025	Motivazione eventuale scostamento
PL13_OT04_IT04 Predisporre un programma di comunicazione pluriennale rivolto ai diversi settori delle filiere di produzione e commercializzazione degli alimenti e ai consumatori, coordinato e integrato tra i diversi servizi che possono svolgere un ruolo nella promozione di una dieta sana	Almeno un intervento coordinato di informazione e sensibilizzazione per ciascuna ASL	Pubblicazione sul sito web aziendale alla pagina della campagna di informazione e sensibilizzazione sullo spreco alimentare in occasione della giornata nazionale (05/02/25) https://www.aslal.it/2025-dodicesima-giornata-nazionale-prevenzione-spreco-alimentare	
Disponibilità del programma di comunicazione pluriennale e predisposizione interventi di informazione e sensibilizzazione			

Azione 13.5: Definizione di un programma di promozione della dieta sana, equilibrata e sostenibile per il contrasto di sovrappeso e obesità nei bambini (azione equity-oriented)

Rendicontazione delle attività realizzate nel 2025 a livello locale

L'ASL AL nel 2025 ha programmato la III edizione del progetto di promozione della dieta sana, equilibrata e sostenibile per il contrasto di sovrappeso e obesità nei bambini "A scuola con gusto 2.0", inserito nella Banca Dati Pro.SA; l'iniziativa è stata inserita nel catalogo dell'offerta formativa per le scuole del territorio ed è stata promossa negli Istituti scolastici che insistono nelle "Aree di azione per la salute" selezionate attraverso lo strumento HAZ (Distretti di Acqui Terme e Casale Monferrato), mediante invio ai Dirigenti scolastici di nota informativa di cui a ns prot. n. 0113997/25 del 27.10.2025. Il corso, in presenza e *on line*, è stato articolato in tre pomeriggi, dalle 14,30 alle 17,30.

Il corso, rivolto agli insegnanti delle Scuole dell'Infanzia, Primaria e Secondaria di 1° grado si è posto l'obiettivo di condividere i risultati della Sorveglianza OKkio alla Salute 2023 e di aggiornare gli insegnanti su tematiche relative a sana alimentazione e movimento, al fine di promuovere "a cascata" corrette abitudini tra gli studenti e le loro famiglie. Il corso, in particolare, si è prefisso di:

- fornire strumenti atti a promuovere abitudini più corrette, tenuto conto dei comportamenti alimentari diffusi tra i giovani ben poco equilibrati;
- **aumentare il numero di bambini che a metà mattina assumono una merenda adeguata promuovendo il consumo di frutta come spuntino e disincentivando il consumo di prodotti ultra-lavorati;**
- illustrare l'impatto che le scelte alimentari hanno sull'ambiente al fine di indirizzare gli studenti e le loro famiglie verso acquisti più sostenibili;
- di informare sulle modalità di lettura dell'etichettatura alimentare e nutrizionale, per favorire scelte alimentari più consapevoli;
- promuovere l'attività fisica poiché l'alimentazione e il movimento costituiscono un binomio imprescindibile per la prevenzione di sovrappeso e obesità.

Attori coinvolti e ruolo

Interni: gruppo intersettoriale del PL13 ASLAL, referente OKkio alla Salute.

Esterni: Ministero della Pubblica Istruzione - USR/UST, Assessorati Istruzione e Sanità della Regione Piemonte, Associazioni e altri stakeholder operanti nel setting scuola.

Indicatori di programma

Nome indicatore	Valore atteso locale 2025	Valore osservato al 31/12/2025	Motivazione eventuale scostamento
Plessi di scuole dell'infanzia, primarie o secondarie di I grado raggiunti dai progetti di promozione di una sana alimentazione	Incremento del numero di plessi raggiunti dai Progetti nell'area svantaggiata o almeno un nuovo istituto scolastico/ agenzia formativa raggiunto dai progetti (V. azione 1.8)	Aumento sia del numero di plessi (+2) che di un nuovo istituto scolastico (+1) raggiunti dal progetto nell'area svantaggiata * (cfr. PP1 azione 1.8)	

* Elenco:

- Istituti scolastici: IC Don Milani Ticineto; IC Casale 1; IC Spigno; IC Alessandria Spinetta Marengo; IC Cerrina.

- Plessi: Scuola superiore di I° Grado Ticineto e Occimiano; Scuola Primaria di Occimiano; Scuola Primaria Martiri; Scuola

Primaria Alessandria Spinetta Marengo; Scuola Primaria Murisengo; Scuola Primaria Spigno Monferrato; Scuola dell'Infanzia Giarole; Scuola dell'Infanzia Valmacca.

Il Referente WHPASL AL "incontra" **Confagricoltura Alessandria** data 25.09.2025, invia materiale precipuo alla RETE, predisponendo presentazione in formato slide. Spendibile per ulteriore presentazione presso Direzione Coldiretti. Questo ha portato anche alla partecipazione di due Operatrici ASL AL, al **Food&Science**

Festival Lab Alessandria 2025, che ha toccato le città di Tortona, Casale Monferrato e Alessandria nel corso del mese di ottobre.

E' stata un'edizione ricca di eventi, capace di coinvolgere oltre mille studenti delle scuole di tutti i gradi da tutta la provincia, centinaia di agricoltori, addetti ai lavori e cittadini. ASL AL è convinta di aver contribuito a divulgare i grandi temi dell'agricoltura, della scienza e dell'innovazione ad un pubblico eterogeneo.

Predisposizione del seguente materiale: il Report di sintesi

- Al seguente link la Rassegna Stampa <https://www.confagricolturalessandria.it/images/pdf/F&S-2025-Rassegna-stampa.pdf>

- Al seguente link i comunicati stampa e i video <https://www.confagricolturalessandria.it/lab-foodescience-al-2025.html>

World Obesity Day (04 marzo 2025)

Post pubblicato sia su FB che LinkedIn

🌐 Obesità: problema... - ASLAL Azienda Sanitaria Locale ALessandria | Facebook

<https://www.linkedin.com/feed/update/urn:li:activity:7300794719440162816>

Azione 13.6: Prevenzione della malnutrizione

Rendicontazione delle attività realizzate nel 2025 a livello locale

Il SIAN ha effettuato attività di vigilanza nutrizionale nella ristorazione collettiva utilizzando la scheda di valutazione del rischio nutrizionale della Regione Piemonte, attuata in concomitanza alle ordinarie attività di controllo ufficiale sugli OSA, per un totale di n. 25 interventi.

E' stato fornito supporto alla revisione/ aggiornamento dei dati relativi al censimento regionale sulla ristorazione scolastica segnalando le maggiori criticità riscontrate nei risultati complessivi dell'indagine relativa all'ASLAL emerse da una verifica dei tabulati inviati via mail dal competente Settore Regionale.

Attori coinvolti e ruolo

Operatori del SIAN, Regione Piemonte, Comuni, Scuole.

Indicatori di programma

Nome indicatore	Valore atteso locale 2025	Valore osservato al 31/12/2025	Motivazione eventuale scostamento
PL13_OS06_IS06 Attuare programmi di raccolta dati sulla qualità nutrizionale dell'offerta alimentare nella ristorazione collettiva. Implementazione delle attività di raccolta dati sulla qualità nutrizionale dei pasti offerti nella ristorazione collettiva mediante apposite schede di valutazione del rischio nutrizionale	Per ciascuna ASL: almeno 20 interventi di vigilanza/ valutazione nutrizionale nella ristorazione collettiva Diffusione del questionario online relativo al censimento in ristorazione scolastica	Effettuati n. 25 interventi di vigilanza/valutazione nutrizionale nella ristorazione collettiva. Il SIAN ha fornito supporto alla revisione/ aggiornamento dei dati relativi al censimento regionale sulla ristorazione scolastica segnalando le maggiori criticità riscontrate nei risultati complessivi dell'indagine relativa all'ASLAL emerse da una verifica dei tabulati inviati via mail dal competente Settore Regionale.	

Azione 13.7: Potenziamento del sistema di sorveglianza e gestione delle malattie trasmesse da alimenti (MTA)

Rendicontazione delle attività realizzate nel 2025 a livello locale

Il SIAN ha garantito la corretta e puntuale alimentazione della sezione MTA all'interno del sistema informativo regionale (<https://vetalimenti.reteunitaria.piemonte.it/mta>). Nel territorio di competenza della ASL AL, nel corso del 2025 è stato rilevato un solo focolaio di MTA.

E' stato diffuso a livello locale nelle pagine del SIAN del sito aziendale dell'ASL AL il Report MTA 2024 e l'infografica MTA. Sul sito aziendale (URL: <https://www.aslal.it/sicurezza-alimentare-casa>) sono presenti opuscoli e materiale informativo relativi alla prevenzione delle MTA in ambito domestico;

Partecipazione di due tecnici della prevenzione micologi del SIAN al corso regionale sulle intossicazioni da funghi "Funghi epigei: controllo ufficiale e prevenzione delle intossicazioni" organizzato da IZS PLV in data 20.02.2025.

Attori coinvolti e ruolo

Dirigenti medici, dirigente biologo, tecnici della prevenzione SIAN, URP aziendale;

Indicatori di programma

Nome indicatore	Valore atteso locale 2025	Valore osservato al 31/12/2025	Motivazione eventuale scostamento
<p>PL13_OS05_IS07 Promuovere un approccio comune e condiviso delle ASL e degli altri attori istituzionali per la gestione delle malattie trasmesse da alimenti (MTA). Aggiornamento e implementazione degli strumenti per potenziare le indagini epidemiologiche sulle MTA</p>	<p>Diffusione di materiale formativo, informativo, divulgativo sulle MTA da parte delle ASL</p>	<p>Diffusione di materiale formativo, informativo, divulgativo sulle MTA sul sito web del SIAN (report MTA 2024 Regione Piemonte ed infografica) in evidenza sulla pagina principale SIAN: - Report MTA 2024: URL: https://www.aslal.it/allegati/Dipartimento di Prevenzione/Sian/20251217_Report_MTA_2024_Piemonte.pdf ; - Infografica: URL: https://www.aslal.it/allegati/Dipartimento di Prevenzione/Sian/20251217_Infografica_Report_MTA_2024.pdf - Presenza sul sito aziendale all'URL https://www.aslal.it/sicurezza-alimentare-casa di opuscoli e materiale informativo relativo alla prevenzione delle MTA in ambito domestico</p>	

Obiettivo e indicatore di processo

Obiettivo di processo	Indicatore di processo	Valore atteso locale 2025	Valore osservato al 31/12/2025	Motivazione eventuale scostamento
Potenziamento sistema regionale di sorveglianza MTA e intossicazioni da funghi	Implementazione strumenti e <i>procedure per un approccio coordinato alla gestione delle MTA e intossicazioni da funghi</i>	Ciascuna ASL dovrà realizzare un evento su <i>MTA e intossicazioni da funghi</i>	<i>Nell'ambito della riunione di servizio con gli operatori micologi del 11.09.2025 propedeutica all'attivazione delle funzioni dell'Ispettorato Micologico anno 2025</i>	

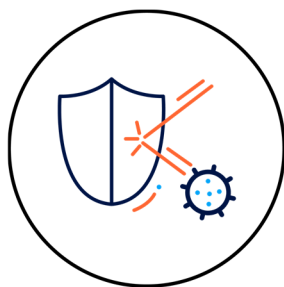

PL 14

PREVENZIONE DELLE MALATTIE INFETTIVE

Rendicontazione 2025

Referente/i locale/i del programma ASL AL:

- Dott.ssa Donatella Tiberti, Dirigente Biologo SISP ASL AL (titolare) Email: dtiberti@aslal.it
- Dott. Giacomo Bruzzone, Dirigente Medico, Responsabile S.S. Sorveglianza e Profilassi Malattie infettive e parassitarie - S.C. SISP ASL AL (sostituto) Email: gbruzzone@aslal.it

Componenti del gruppo di lavoro ASL AL:

- Dott. Cesare Bolla, Dirigente Medico Malattie Infettive ASO AL
- Dott.ssa Elisabetta Ferrando, Specialista Rischio Infettivo (ISRI) ASL AL
- Dott. Vittorio Dessimone, Dirigente Veterinario, S.C. Area C ASL AL
- Dott. Guglielmo Pacileo, Responsabile S.S.A Governo Clinico - Qualità - Accreditamento - Coordinatore del Nucleo Cronicità ASL AL
- Dott. Flavio Viscardi, S.S.A Governo Clinico - Qualità - Accreditamento - Dipartimento Attività Integrate Ricerca Innovazione (DAIRI)
- Dott.ssa Stefania Marchianò, Dirigente Medico SS Coordinamento Referenti SIMI - Presidente Commissione di Vigilanza delle Strutture Sanitarie Private ASL AL
- Dott. Giacomo Bruzzone, Dirigente Medico, Responsabile attività vaccinali ASL AL
- Dott. Paolo Merlo, Dirigente Medico, Direttore f.f. SIAN ASL AL
- Dott.ssa Barbara Merante, Assistente Sanitaria SISP Casale Monferrato ASL AL
- Dott.ssa Fiorangela Fossati, Assistente Sanitaria SISP Novi Ligure ASL AL

14.1 Consolidamento dei sistemi di sorveglianza epidemiologica e potenziamento del sistema di segnalazione malattie infettive

Rendicontazione delle attività realizzate nel 2025 a livello locale

- È stato garantito l'inserimento nella piattaforma PreMal di tutte le notifiche, complete delle informazioni rilevate sui casi, e la segnalazione dei casi per le sorveglianze speciali previste (malattie da importazione e malattie trasmesse da vettori, legionellosi, malattie batteriche invasive).
- Sono inoltre proseguite le verifiche di completezza delle informazioni rilevate sui casi, le indagini epidemiologiche necessarie alla rilevazione dei casi e all'identificazione dei contatti.
- Nel 2025 sono stati segnalati e notificati in totale 1296 casi, distribuiti nella tabella seguente:

INFLUENZA	306
EPATITE VIRALE A	10
EPATITE VIRALE B	1
DENGUE	1
FEBBRE VIRALE WEST NILE	9
MALARIA	8
MALATTIA DI LYME	4
HERPES ZOSTER	1
INFEZIONI, TOSSINFEZIONI DI ORIGINE ALIMENTARE	161
INFEZIONI DA SALMONELLA	31
INFEZIONE INTESTINALE DA CAMPYLOBACTER	58
INFEZIONE INTESTINALE DA E.COLI PRODUTTORE DELLA SHIGA/VE...	8
INFEZIONE INTESTINALE DA YERSINIA ENTEROCOLITICA	8
LISTERIOSI	7
TRICHINELLOSI	1
GIARDIASI	8
INFEZIONI DA ENTEROBATTERI PRODUTTORI DI CARBAPENEMASI	1
MALATTIA BATTERICA INVASIVA	35
LEGIONELLOSI	51
LEISHMANIOSI VISCERALE	1
PAROTITE EPIDEMICA	5
PERTOSSE	1
PEDICULOSI E FTIRIASI	6
SCABBIA	360

SCARLATTINA	89
VARICELLA	30
TUBERCOLOSI	33
MICOBATTERIOSI NON TUBERCOLARE	7
MONKEYPOX	1
SIFILIDE	46
INFEZIONE DA CHLAMYDIA	4
INFEZIONE GONOCOCCICA (BLENORRAGIA)	5

E' stato erogato il Corso Regionale FAD: "Segnalazione delle malattie infettive con PreMal: aggiornamento e sviluppo delle competenze professionali" cui hanno partecipato n. 2 operatori della ASL AL.

Attori coinvolti

- interni all'ASL: Servizio Igiene Pubblica, Dipartimento di Prevenzione, Malattie Infettive ASO e Presidio, Seremi
- esterni all'ASL: Regione Piemonte, Direzione Sanità - Settore Prevenzione, sanità pubblica, veterinaria e sicurezza alimentare, MMG, PLS

Obiettivo e indicatore di processo

Obiettivo di processo	Indicatore di processo	Valore atteso locale 2025	Valore osservato al 31/12/2025	Motivazione eventuale scostamento
Programma di formazione per il potenziamento del sistema di segnalazione dei casi di malattia infettiva (Premal)	Realizzazione almeno un corso a carattere regionale	Partecipazione del referente/incaricato al corso	N. 3 operatori ASL hanno partecipato al corso regionale: "Segnalazione delle malattie infettive con PreMAL: gggiornamento e svvipuppo delle competenze professionali"	

Altre attività di iniziativa locale

È stato organizzato dal SIMI del Servizio di Igiene e Sanità Pubblica il corso "Le malattie infettive neglette e riemergenti: nuove sfide al sistema sanitario?" Alessandria. 14 novembre 2025
Hanno partecipato 19 operatori del Dipartimento di Prevenzione.

14.2 Predisporre piani di preparazione e risposta alle emergenze infettive

Rendicontazione delle attività realizzate nel 2025 a livello locale

Le azioni realizzate in attuazione della Nota della Regione Piemonte Prot. n. 00021817 del 19/09/2025, in attesa dell'approvazione del nuovo Piano Pandemico PanFlu.

La Regione Piemonte con nota prot. ASL AL 99334/25 del 19.09.2025, nelle more di approvazione delle nuove indicazioni del Piano strategico-operativo nazionale di preparazione e risposta a una pandemia influenzale (Panflu 2025-2029) Nazionale da parte del Ministero della Salute e di conseguenza dell'aggiornamento del PanFlu regionale, ha richiesto alle Aziende Sanitarie la compilazione della check-list (Allegato A alla sopra citata Nota), la stesura del documento di Swot Analysis per area omogenea, e all'invio degli stessi alla Regione (indicatore PL14_OT02_IT02).

- La Check List PanFlu è stata compilata in ogni sua parte e trasmessa al Settore Prevenzione della Regione in data (Prot. n. 0134681/25 del 22.12.25);
- Come richiesto dal DIRMEI si è riunito il G.d.L. di Area Omogenea (ASL CN1,- ASL CN2 - AO CN - ASL AT - ASL AL - AOU AL) in data 13/12/25 e 22.12.2025 per concordare congiuntamente il contenuto del documento di Swot Analysis, trasmesso poi al DIRMEI (Prot. n. 0134673 del 22.12.25).
- All'esercitazione di "Simulazione SIMEX" convocata dalla Regione per il 16.12.2025 hanno partecipato 3 operatori (2 in presenza, 1 in collegamento).
- È stato aggiornato il Gruppo di Lavoro PanFlu aziendale con delibera n.985 del 02.12.2025, trasmessa alla Regione come richiesto (Del n. 985 del 02.12.25).

Attori coinvolti

- interni all'ASL: *Direzione Generale, Sanitaria, Amministrativa. Direzioni dei Dipartimenti. Direzioni di Presidio. Direzione Distretti. SISP. Seremi. Area Formazione. Area Comunicazione.*
- esterni all'ASL: Gruppi lavoro PanFlu delle ASL di area omogenea: ASL CN1 - ASL CN2 - AO CN - ASL AT - ASL AL - AOU AL

Indicatori di programma

Nome indicatore	Valore atteso locale 2025	Valore osservato al 31/12/2025	Motivazione eventuale scostamento
PL14_OT02_IT02 Coordinamento intersettoriale per la risposta agli eventi pandemici Approvazione, applicazione e monitoraggio del Piano pandemico regionale.	Aggiornamento Piano Emergenze ASL e invio alla Regione secondo le indicazioni regionali	Sono state attuate le indicazioni della Nota della Regione Piemonte Prot. n. 00021817 del 19/09/2025	

Altre attività di iniziativa locale

29 Gen 2025: Focolai di Influenza Aviaria da sottotipo H5N1: aggiornamento della situazione epidemiologica e delle indicazioni di sanità pubblica.

Circolare del Ministero della Salute | Prot. 0002627-29/01/2025

14.3 Interventi formativi regionali

Rendicontazione delle attività realizzate nel 2025 a livello locale

Il Seremi in collaborazione col DAIRI ha organizzato per il livello regionale i seguenti corsi:

- Sistema di sorveglianza integrata dei virus respiratori a potenziale pandemico: progettazione e sviluppo a livello regionale. Destinatari SISP (*)

Per la ASL AL hanno partecipato n. 3 operatori

- Sorveglianza epidemiologica e virologica Respivirnet: aggiornamenti stagione 2025-2026 MMG PLS (§)

Per la ASL AL hanno partecipato n. 3 operatori

Attori coinvolti

- interni all'ASL: Servizio Igiene Pubblica, Dipartimento di Prevenzione, Malattie Infettive ASO e Presidio.
- esterni all'ASL: Regione Piemonte, Direzione Sanità - Settore Prevenzione, sanità pubblica, veterinaria e sicurezza alimentare, MMG, PLS, DAIRI.

Indicatori di programma

Nome indicatore	Valore atteso locale 2025	Valore osservato al 31/12/2025	Motivazione eventuale scostamento
PL14_OT03_IT03 Formazione in materia di emergenze infettive Presenza di offerta formativa per tutte le figure professionali sanitarie e non sanitarie interessate	Per tutte le ASL: partecipazione al corso regionale sulle emergenze infettive	L'ASL ha partecipato all'evento regionale (*) sulle emergenze infettive con n. 3 operatori "Sorveglianza integrata dei patogeni respiratori virali – SIPREV: progettazione e implementazione in Piemonte" sulle emergenze infettive	
PL14_OT05_IT04 Formazione in tema di segnalazione e notifica malattie infettive e utilizzo sistema informativo PreMal Presenza di offerta formativa su tempestività, completezza dei dati e modalità di segnalazione	Per tutte le ASL: partecipazione ai corsi regionali	n. 3 operatori ASL hanno partecipato al corso regionale "Respivirnet in Piemonte"	

14.4 Gestione delle malattie trasmesse da vettori

Rendicontazione delle attività realizzate nel 2025 a livello locale

Sono stati confermati i riferimenti tecnici incaricati della gestione dei casi/focolai epidemici da arbovirus e sono state confermate le funzioni e le responsabilità degli incaricati delle attività di attuazione, aggiornamento, monitoraggio e rendicontazione delle azioni assegnate:

Sono rimaste valide le indicazioni della Circolare Regionale “Attività di sorveglianza, prevenzione e controllo della Dengue: aggiornamento delle indicazioni operative” prot. n. 0015683 del 20.06.2024

Nel 2025 sono stati notificati 9 casi di malattia da West Nile virus e un caso di Dengue.

In tutti i casi sono state seguite le indicazioni del Piano nazionale di prevenzione, sorveglianza e risposta alle arbovirosi (PNA) 2020-2025 – rafforzamento della sorveglianza dei casi umani nei periodi di maggior attività vettoriale. Circolare ministeriale | Prot. n. 0026259-14/06/2021.

Il Seremi ha provveduto a pubblicare il report settimanale della Sorveglianza regionale Arbovirosi sino alla settimana 44.

<https://www.seremi.it/sites/default/files/Settimana%2027%20ottobre%20-%202002%20novembre%20ARBONET%20Piemonte-2.pdf>

Attori coinvolti

- interni all’ASL: SeREMI, Dipartimenti di Prevenzione (SISP, Veterinari), Laboratori di riferimento, Ambulatori Medicina dei Viaggi, UUOO Malattie infettive, Dipartimenti di prevenzione
- esterni all’ASL: Regione Piemonte, Direzione Sanità - Settore Prevenzione, sanità pubblica, veterinaria e sicurezza alimentare, IPLA, CRCC, Centri IST.

Indicatori di programma

Nome indicatore	Valore atteso locale 2025	Valore osservato al 31/12/2025	Motivazione eventuale scostamento
PL14_OT04_IT06 Consolidamento della Sorveglianza delle malattie da vettori Aggiornamento e applicazione del Piano Vettori a livello territoriale	Applicazione Piano Vettori regionale nei casi segnalati	È stato applicato il Piano Vettori regionale nei casi segnalati	

Obiettivo e indicatore di processo

Obiettivo di processo	Indicatore di processo	Valore atteso locale 2025	Valore osservato al 31/12/2025	Motivazione eventuale scostamento
Adesione alle linee d’indirizzo e al piano nazionale di sorveglianza sui vettori	N. ASL che aderiscono alle indicazioni regionali/ASL totali Regione	Per tutte le ASL: Adesione alle indicazioni regionali	L’ASL ha aderito alle indicazioni regionali	

14.5 Interventi di screening in materia di IST

Rendicontazione delle attività realizzate nel 2025 a livello locale

Durante il 2025, sono state realizzate riunioni di coordinamento e confronto finalizzate alla valutazione della fattibilità dell'attivazione di un Centro per la Salute Sessuale nel territorio di competenza dell'ASL AL. Gli incontri hanno coinvolto la SC Malattie Infettive dell'AOU AL, la Unit Malattie Trasmissibili, Sorveglianze e Antibiotico-Resistenza, il SEREMI e il CeMuSS di Torino, centro multidisciplinare che si occupa di prevenzione, diagnosi, cura e supporto nell'ambito delle infezioni sessualmente trasmissibili e della salute sessuale.

Durante le riunioni sono stati analizzati i bisogni del territorio e le risorse disponibili, approfondendo gli aspetti organizzativi, sanitari e logistici necessari all'avvio del servizio. È stata discussa l'integrazione del futuro Centro con i servizi sanitari già esistenti, al fine di garantire un'offerta coordinata, efficace e accessibile alla popolazione. Particolare attenzione è stata dedicata alle attività di prevenzione, informazione, educazione alla salute sessuale e riduzione del rischio. Il confronto tra i diversi enti ha consentito di individuare possibili modelli operativi e modalità di collaborazione. Le attività svolte hanno posto le basi per le successive fasi di pianificazione e implementazione del Centro.

Nel 2025 sono proseguite le attività per la gestione delle IST in gravidanza presso Ambulatorio gravidanza a rischio e Servizio Malattie Infettive dell'Azienda Ospedaliera di Alessandria.

I Ser.D. (7 ambulatori ASL AL) hanno continuato ad effettuare test HIV e IST e a relazionarsi con il Servizio Malattie Infettive dell'Azienda Ospedaliera di Alessandria per il percorso di terapia e cura dei pazienti risultati positivi.

Sono state garantite le seguenti attività locali:

- coinvolgimento delle strutture in cui sono attivi progetti di limitazione dei rischi/riduzione del danno per favorire l'accesso allo screening IST compreso l'HCV (v. azione 4.6);
- prosecuzione dell'offerta vaccinale per HPV/HAV.

È proseguita la sorveglianza delle Infezioni Sessualmente Trasmissibili (IST) e supporto per la piena realizzazione delle attività previste dalla DGR n. 32-8458 del 22/02/2019.

È stato supportato il mantenimento della copertura vaccinale per ridurre l'incidenza delle IST prevenibili da vaccino (HPV e HAV);

E' continuata l'attività dei servizi deputati alla somministrazione della PREP HIV e ai relativi accertamenti diagnostici per la diagnosi delle infezioni sessualmente trasmesse previsti dai protocolli nazionali.

Attori coinvolti

- interni all'ASL: SEREMI, PRP e PLP PP4, Dipartimenti di Prevenzione, Dipartimento delle Dipendenze
- esterni all'ASL: Regione Piemonte, Direzione Sanità - Settore Prevenzione, sanità pubblica, veterinaria e sicurezza alimentare, UUOO Malattie infettive AOU, Centri IST

Indicatori di programma

Nome indicatore	Valore atteso locale 2025	Valore osservato al 31/12/2025	Motivazione eventuale scostamento
PL14_OS04_IS02 Miglioramento dell'offerta di screening delle IST Valutazione delle iniziative di screening IST presenti sul territorio regionale	Valutazione delle criticità riscontrate dei programmi di riduzione del danno a livello locale	Valutazione effettuata	
PP04_OS05_IS05 Copertura (target raggiunti dal Programma) (N Aziende Sociosanitarie che attuano programmi di prevenzione del rischio di trasmissione di malattie infettive rivolti a target vulnerabili o ad alto rischio) / (n. Aziende Sociosanitarie del territorio) x 100 (PP4)	Offerta dello screening HCV agli utenti SerD in tutte le ASL	Lo screening HCV è offerto agli utenti SerD dell'ASL	

14.6 Accessibilità ai servizi di screening e cura delle malattie infettive croniche (azione equity-oriented)

Rendicontazione delle attività realizzate nel 2025 a livello locale

L'ASO di Alessandria e i Presidi Ospedalieri di Casale M.to, Novi Ligure, Acqui Terme, Ovada, e Tortona sono presenti ambulatori di Pneumologia, dove vengono effettuati test di screening per la TB (esecuzione e lettura Intradermoreazione secondo Mantoux) terapia e profilassi antiTB e follow up. Presso il Distretto di Alessandria, è possibile effettuare i test di screening per i dipendenti.

La ASL AL, ha partecipato alla progettazione del percorso diagnostico terapeutico per TB sia in ambito territoriale che ospedaliero, attraverso il gruppo regionale PL14 ed il sottogruppo HEA del Piano Regionale di Prevenzione.

La ASL AL ha organizzato e partecipato alle riunioni regionali di programmazione, di supporto e di confronto con le ASL del gruppo di lavoro regionale. Poiché lo studio pilota previsto dall'azione 14.6 è risultato impraticabile per le ASL, si è mantenuta la procedura aziendale "Gestione dei casi sospetti ed accertati di Tubercolosi nei Presidi Sanitari ASL AL, programmando l'aggiornamento della stessa nell'anno successivo.

È stata garantita la continuità dei programmi di prevenzione di trasmissione delle malattie infettive per i soggetti ad altro rischio (SerD, Consulenti familiari).

È proseguita la campagna di screening dell'epatite C (HCV):

Attori coinvolti

interni all'ASL: Dipartimento Prevenzione, SerD, Radiologia, Pneumologia, Dipartimento Materno Infantile)

esterni all'ASL: Regione Piemonte, Direzione Sanità - Settore Prevenzione, sanità pubblica, veterinaria e sicurezza alimentare, Centro ISI cooperative migranti

Indicatori di programma

non previsti

14.7 Campagna di comunicazione per favorire l'adesione consapevole della popolazione alle vaccinazioni

Rendicontazione delle attività realizzate nel 2025 a livello locale

Le coperture vaccinali al 31/12/2025 della ASL AL per la coorte 2023, calcolate a 24 mesi di età con sistema NGS indicatori P01C – P02C – P03C - P04C

Esavalente: 93,77%

MPR: 94,01%

Pneumococco: 90,44%

Meningococco C: 90,25%

È proseguita l'adesione alle iniziative proposte dalla regione e la diffusione dei materiali sviluppati per i vari argomenti.

Sono state erogate 3421 sedute di counselling e vaccinazione presso i due centri di Medicina dei viaggiatori di Alessandria e Novi Ligure per un totale di 2734 soggetti e 6461 vaccinazioni.

Sono stati realizzati incontri tecnici e organizzativi con gli operatori delle reti territoriali e ospedaliere, con i MMG e PLS per la realizzazione delle seguenti campagne di comunicazione:

- Vaccinazione antinfluenzale come richiesto della annuale Circolare ministeriale relativa alle raccomandazioni del Ministero della Salute per la gestione e il controllo dell'influenza.
- vaccinazione antipneumococcica e anti-herpes zoster dell'adulto
- sensibilizzazione dei soggetti a rischio nei confronti delle vaccinazioni .

Sono stati organizzati i Vaccine days per la promozione delle vaccinazioni ANTINFLUENZALE - ANTI COVID - ANTI PNEUMOCOCCO e ANTIHERPESZOSTER nelle seguenti date e sedi:

- Alessandria – Via A. Pacinotti 38: 8 novembre e 22 novembre
- Casale Monferrato – Via Palestro 41: 15 novembre e 29 novembre
- Tortona – Via Milazzo 1: 22 novembre
- Novi Ligure – Via Papa Giovanni XXIII 1: 29 novembre
- Acqui Terme – Via Alessandria 1: 8 novembre
- Ovada – Via Ruffini 22: 8 novembre

Il sito web aziendale è stato aggiornato con le informazioni sulle campagne vaccinali per l'influenza il covid-19 e sulla campagna di immunizzazione dei neonati e dei lattanti contro il Virus Respiratorio Sinciziale

Incontri con la popolazione:

Gli operatori della ASL AL hanno partecipato al ciclo di incontri "LA VAL BORBERA FA BATTERE IL CUORE 2025 " con la presentazione della relazione "Vaccinarsi per proteggere se stessi, chi si ama e la Comunità".

Il Dr. Giacomo Bruzzone, Responsabile della S.S. Sorveglianza e profilassi malattie infettive e parassitarie ha partecipato alla trasmissione televisiva di approfondimento "Filo diretto " andata in onda in data 04/11/2025 sull'emittente Telecity avente per oggetto la vaccinazione antinfluenzale , le vaccinazioni in età pediatrica e adulta, l'influenza aviaria, poi rilanciata sui social dell'azienda

<https://www.facebook.com/aslalessandria/posts/pfbid0fZ5yDU9pPAyX5joVy6uSwdpUJjZABmHTfTYHhZssWR9m8vQwpwVcvwb1BAes3kTol>

Attori coinvolti

- interni all'ASL: Dipartimento di Prevenzione, Servizi vaccinali, Distretti, MMG, PLS
- esterni all'ASL: Regione Piemonte, Direzione Sanità - Settore Prevenzione, sanità pubblica, veterinaria e sicurezza alimentare, Scuola Piemontese di Medicina Generale, MMG, PLS

Indicatori di programma

Nome indicatore	Valore atteso locale 2025	Valore osservato al 31/12/2025	Motivazione eventuale scostamento
PL14_OT06_IT05 Disponibilità e realizzazione di interventi di comunicazione e informazione in tema di vaccinazioni Presenza di campagna di comunicazione	Adesione alle iniziative di comunicazione	L'ASL ha partecipato a n. 5 iniziative di comunicazione regionali sull'argomento vaccinazioni.	



PL15. SCREENING ONCOLOGICI

-Rendicontazione 2025

Referente locale del programma:

- Dott.ssa Mariacaterina Maconi, Responsabile S.S.D UVOS ASLAL (titolare) email:mmaconi@aslal.it
- Dott. Giuseppe Fracchia, Direttore Dipartimento di Prevenzione - Direttore S.C. S.Pre.S.A.L. (sostituto) email:gfracchia@aslal.it

Componenti del gruppo di lavoro:

- Flavia Puglisi, Responsabile SSD Gastroenterologia ed Endoscopia Digestiva
- Giuseppe Antonio Minetti, Direttore Dip Dei Servizi, Direttore S.C. Radiologia Casale Monferrato
- Roberto Pastorino, Direttore S.C. Radiologia Novi Ligure
- Vittorio Aguggia, Responsabile Oncologia Preventiva Ginecologica
- Irene Bevilacqua, Dirigente Medico Distretto Novi L.-Tortona
- Claudia Deagatone, Responsabile SSD Consultori Novi-Tortona
- Ingrid Calò, Ostetrica Coordinatrice Consultori ASLAL
- Moreno Ferrarese, Rappresentante MMG
- Maurizio De Petris, Responsabile SC Programmazione Controllo Sistema Informatico
- Flavio Viscardi, S.S.A Governo Clinico - Qualità - Accreditemento - Dipartimento Attività
- Integrate Ricerca Innovazione (DAIRI)
- Irene Marchese, Coordinatore Centrale Unica Armonizzata 116117
- Roberta Buosi, Direttore SC Oncologia ASLAL
- Paola Varese, Responsabile SC Medicina Interna ASLAL
- Donatella Tiberti, Dirigente Biologa SEREMI
- Francesco Millo, Responsabile SS Senologia ASLAL
- Luca Matteo Lenti, Direttore S.C. Chirurgia Tortona
- Mauro Brusa, Responsabile S.S. Promozione della Salute e Medicina d'Iniziativa

15.1 Consolidamento del coordinamento multidisciplinare regionale di screening

Rendicontazione delle attività realizzate nel 2025 a livello locale

Nel corso dell'anno il Gruppo di Progetto del Programma n. 6 di ASL AL, ASL AT e A.O.U. SS. Antonio e Biagio e C. Arrigo, formalizzato con deliberazioni dell'ASL AL n. 325 del 5.5.2025, si è riunito 4 volte, in presenza.

Durante il primo incontro (30 maggio 2025) sono stati restituiti i dati di attività del 2024 e sono state presentate le popolazioni obiettivo 2025, discusse le strategie necessarie al raggiungimento dei volumi di attività previsti da declinare nel Piano di Attività Annuale e condivise le azioni per la programmazione annuale del Programma Libero (PL) 15 del Piano Locale di Prevenzione (PLP).

Nel corso del 2025 si sono tenuti altri 3 incontri (26 giugno, 14 e 28 novembre) durante i quali si sono riuniti i gruppi interdisciplinari dei tre screening con l'obiettivo di condividere buone pratiche finalizzate all'adozione di procedure e percorsi condivisi nell'ambito delle Aziende afferenti al Programma 6.

Per il Programma 6, hanno partecipato alle giornate di formazione regionali (21 e 26 novembre, 10 dicembre 2025, Torino) organizzate dal Coordinamento Regionale Screening, gli operatori UVOS e altri operatori coinvolti a vario titolo nelle attività degli screening oncologici di Prevenzione Serena. Sono state organizzate, dal coordinamento regionale, anche altre due giornate di formazione a Torino alle quali ha partecipato il personale dell'UVOS.

Attori coinvolti e ruolo (relativi all'azione)

1. U.V.O.S., Direzioni sanitarie ASL AL, A.O.U. SS. Antonio e Biagio e C. Arrigo e ASL AT, S.S.D. Consultori, S.C. Ostetricia e Ginecologia, S.C. Radiodiagnostica, S.C. Gastroenterologia ed Endoscopia digestiva, S.C. Anatomia Patologica Programma di screening 6 (ASL AL, ASL AT, A.O. SS. Antonio e Biagio e C. Arrigo), MMG.
2. CPO Piemonte

Indicatori di programma

Nome indicatore	Valore atteso locale 2025	Valore osservato al 31/12/2025	Motivazione eventuale scostamento
PL15_OT02_IT05 Formazione Disponibilità di un programma di formazione congiunta e intersettoriale, che preveda la partecipazione degli operatori dei servizi sanitari e socio sanitari (inclusi i MMG e i PLS) e di rappresentanze di tutti gli Attori coinvolti nella realizzazione delle azioni previste dal Programma, che includa il tema della progettazione partecipata di interventi interdisciplinari e intersettoriali	Partecipazione di tutte le ASL (almeno 60% dei centri di screening)	Il 60% degli Operatori Programma 6 hanno partecipato alla formazione regionale	
PL15_OS03_IS09 % di mammografie effettuate nel SSR sul totale Numero di mammografie extra screening effettuate nel SSR / totale mammografie (screening + extra screening) effettuate nel SSR	10%	Programma 6: 1862 mammografie extrascreening (6%)	
PL15_OS03_IS12 % di PAP/HPV test effettuati nel SSR sul totale Numero di Pap/HPV test extra screening effettuate nel SSR / totale Pap/HPV test (screening + extra screening) effettuate nel SSR	10%	Programma 6: 96 PAP/HPV test extrascreening (0,6%)	
PL15_OS03_IS16 % di test FIT effettuate nel SSR sul totale Numero di test FIT extra screening effettuate nel SSR / totale test FIT (screening + extra screening) effettuate nel SSR	10%	Programma 6: 4940 test FIT extrascreening (11,9%)	

Altre attività di iniziativa locale

Partecipazione ai GIC del mammella in AOU AL

Incontro con le ostetriche per la restituzione del Progetto di Promozione dei corretti stili di vita (ottobre 2025)

Incontro a Tortona sullo screening della mammella” La presa in carico multidisciplinare ed interprofessionale nel PSDTA della patologia mammaria” (maggio 2025)

Incontri con i ginecologici per la restituzione delle modifiche ai protocolli da parte del gruppo di lavoro di secondo livello e audit dell’adesione ai protocolli

15.2 Piena implementazione dei tre programmi di screening oncologico e promozione della partecipazione della popolazione invitata

Rendicontazione delle attività realizzate nel 2025 a livello locale

Per il 2025 la **popolazione obiettivo** del Programma 6 risultava:

- per lo **screening mammografico**: 47.796 assistite per la fascia di età obiettivo 50-69 anni (33.046 nella ASL AL e 14.750 nella ASL AT); 73.839 se si considerano anche le assistite 45-49 e 70-75 anni (complessivamente 18.744 nella ASL AL e 7.299 nella ASL AT).
- per lo **screening cervico-vaginale**: 31.189 assistite (23.935 nella ASL AL e 7.254 nella ASL AT);
- per lo screening colon-rettale con ricerca del sangue occulto nelle feci (FIT) 73.140 assistiti (47.722 nella ASL AL e 25.418 nella ASL AT).

Il confronto periodico con i responsabili delle S.C. che garantiscono le prestazioni di screening e gli approfondimenti di secondo livello hanno consentito la programmazione dei volumi di attività necessari al raggiungimento degli obiettivi assegnati e la stesura del Piano di attività del Programma n. 6 entro il mese di aprile 2024.

Il piano di attività è stato deliberato con deliberazione dell'ASL AL n. 394 del 21/05/2025.

Le coperture e i volumi di attività erogati dall'ASL AL e dall'ASL AT nel corso dell'anno sono dettagliati di seguito:

ASL AL

Screening mammografico

Numero inviti: 35.839

Copertura inviti: 108,5%

Numero esami: 19.148

Copertura esami: 57,9%

Screening cervico-vaginale

Numero inviti: 26.965

Copertura inviti: 116%

Numero esami: 11.327

Copertura esami: 47,3%

Screening colon-rettale

Numero inviti: 55.598

Copertura inviti: 116,5%

Numero esami: 24.872

Copertura esami: 52,1%

ASLAT

Screening mammografico

Numero inviti: 16.503

Copertura inviti: 111,9%

Numero esami: 9.842

Copertura esami: 66,7%

Screening cervico-vaginale

Numero inviti: 8.709

Copertura inviti: 120,1%

Numero esami: 5.193

Copertura esami: 71,6%

Screening colon-rettale

Numero inviti: 29.618

Copertura inviti: 116,5%

Numero esami: 11.785

Copertura esami: 46,4%

Relativamente alla copertura esami dello screening colon-rettale, si segnala che il valore di copertura esami del Programma 6 è superiore alla media regionale.

La partecipazione allo screening della popolazione eleggibile è stata promossa tramite la realizzazione di recall telefonici da parte del personale U.V.O.S., attraverso la diffusione dei materiali disponibili nei centri screening e nelle farmacie che partecipano al Progetto Farmacie dei Servizi e attraverso i canali social.

Sono stati effettuati anche incontri con la popolazione e giornate di promozione dedicate. Tutti gli incontri e gli eventi sono stati promossi attraverso i canali social, attraverso la stampa e attraverso i siti aziendali dell'ASL AL e ASL AT.

Nell'ASL AL:

- ✓ Durante tutto l'anno è continuata campagna di promozione degli screening oncologici di Prevenzione Serena con la testimonial Emanuela Falleti. Questa campagna di promozione dello screening è stata finanziata attraverso il contributo di Fondazione Cassa di Risparmio di Alessandria. Sono stati prodotti diversi video e interviste alla testimonial. Sono stati utilizzati anche video informativi e divulgativi registrati ai professionisti che lavoro nel programma di Prevenzione Serena. Il materiale social è stato divulgato sia nei canali social dell'ASL AL che della testimonial.
- ✓ Marzo. Promozione dello screening del tumore del colon retto.
- ✓ Incontro con la popolazione di Casalnoceto in collaborazione con il Comune
- ✓ E' stato organizzato un incontro in Piazza con la popolazione di Alessandria in collaborazione con AOU AL e con Cittadinanza Attiva. E' stato distribuito materiale informativo e sono state date informazioni alla popolazione da personale sanitario presente all'evento.
- ✓ Incontro con la popolazione di Tortona in collaborazione con l'associazione LILT .
- ✓ Incontro con la popolazione di Ovada in collaborazione con l'associazione Cigno.
- ✓ Marzo. Promozione dello screening del tumore della Cervice uterina.
- ✓ Incontro con la popolazione di Alessandria in collaborazione con AOU AL durante i Mercoledì della salute.
- ✓ Produzione e distribuzione nelle scuole di volantini informativi
- ✓ In collaborazione con LILT sono stati fatti 3 incontri con gli studenti del Liceo Scientifico di Alessandria.
- ✓ Marzo. Promozione dello screening del tumore della mammella.
- ✓ Incontro con la popolazione di Tortona in collaborazione con l'associazione LILT .
- ✓ Marzo. Promozione degli screening di Prevenzione Serena
- ✓ Incontro con i dipendenti dell'azienda di Quattordio "Prysmian".
- ✓ Incontro con la popolazione organizzato in collaborazione con l'associazione sportiva" Panathlon " di Alessandria e con la testimonial Emanuela Falleti
- ✓ Incontro informativo con la popolazione di Acqui Terme organizzato dall'associazione Xenia e dal Comune di Acqui Terme.
- ✓ Incontro con gli studenti del Liceo Scientifico di Alessandria "G. Galilei"
- ✓ Gennaio - Maggio: "I care for me, for you" nell'ambito del progetto regionale DIDEROT promosso da ASL Città di Torino e dalla Rete Oncologica Piemonte-Valle d'Aosta (Codice ProSa 6667)
- ✓ PROGETTO P.A.S.S. Progetto Andrologico di Screening per studenti (Codice ProSa 5820)
- ✓ Maggio. In collaborazione con l'Associazione Iris di Novi Ligure è stato organizzato un incontro con la popolazione.
- ✓ Incontro con gli studenti del Liceo Scientifico "G Galilei" di Alessandria
- ✓ Giugno. Incontro con la popolazione di Masio in collaborazione con Cittadinanza Attiva e con il Comune di Masio.

- ✓ Settembre. Incontro con la popolazione di Acqui Terme in collaborazione con il Comune di Acqui Terme.
- ✓ Ottobre. Promozione dello screening del tumore della mammella.
- ✓ -Apertura straordinaria del centro di mammografia per mammografie e visite senologiche a Casale Monferrato (in collaborazione con LILT)
- ✓ Incontro con la popolazione di Alessandria in collaborazione con l'associazione Bios.
- ✓ Ottobre. Promozione degli screening di Prevenzione Serena
- ✓ Incontro con la popolazione di Alessandria in collaborazione con la Croce Verde Italiana
- ✓ Incontri prodromici all'avvio del Progetto (anno scolastico 2025/2026): "I care for me, for you" nell'ambito del progetto regionale DIDEROT promosso da ASL Città di Torino e dalla Rete Oncologica Piemonte-Valle d'Aosta (01/10/2025).(Codice ProSa 6667)

Nell'ASL AT:

- Marzo. Promozione dello screening del tumore del colon retto (21 Marzo 2025): presso il presidio ospedaliero di Asti sono state erogate visite gastroenterologiche gratuite dedicate a una specifica popolazione target ed è stato predisposto un punto informativo per la popolazione generale.
- Giornata dell'infermiere (10 maggio 2025): stand informativo su screening oncologici e promozione della salute e distribuzione materiale divulgativo.
- Cessole (18 maggio 2025): incontro informativo con la popolazione e distribuzione materiale divulgativo.
- StraAsti (30 maggio 2025): stand informativo su screening oncologici e promozione della salute e distribuzione materiale divulgativo.
- Sport in piazza (21 settembre 2025): stand informativo su screening oncologici e promozione della salute e distribuzione materiale divulgativo.
- 13 dicembre 2025 si è svolto il convegno dal titolo "Il consultorio compie 50 anni: radici nel passato e sguardo verso il futuro", durante il quale è stato affrontato l'argomento dello screening della cervice uterina e della vaccinazione HPV.
- Per quanto riguarda, in modo particolare lo screening della cervice uterina, sono stati effettuati incontri con alcune scuole del territorio astigiano che hanno aderito al progetto Diderot.
- Durante tutte le occasioni opportune è stato distribuito alla popolazione generale materiale divulgativo inerente agli screening oncologici.
- Coinvolgimento delle farmacie private del territorio astigiano per la diffusione sui loro monitor interni di un video promozionale relativo agli screening di Prevenzione Serena.

Attori coinvolti e ruolo (relativi all'azione)

- U.V.O.S., Direzioni sanitarie ASL AL, A.O.U. SS. Antonio e Biagio e C. Arrigo e ASL AT, S.S.D. Consultori, S.C. Ostetricia e Ginecologia, S.C. Radiodiagnostica, S.C. Gastroenterologia ed Endoscopia digestiva, S.C. Anatomia Patologica Programma di screening 6 (ASL AL, ASL AT, A.O. SS. Antonio e Biagio e C. Arrigo), MMG.
- CPO Piemonte per indicazioni operative

Indicatori di programma

Nome indicatore	Valore atteso locale 2025	Valore osservato al 31/12/2025	Motivazione eventuale scostamento
PL15_OT04_IT06 Realizzazione di campagne informative per cittadini e operatori	Almeno una iniziativa per la diffusione della campagna informativa	Realizzate diverse iniziative per la diffusione della campagna informativa	
PL15_OS01_IS01 Copertura da esami Numero di persone sottoposte al test di screening del tumore della cervice nell'anno di riferimento + adesioni spontanee/ popolazione bersaglio annuale	55%	Programma 6: 53%	Mancanza di personale dedicato

PL15_OS01_IS02 Copertura da inviti Formula: Numero di persone invitate a sottoporsi a screening del tumore della cervice nell'anno di riferimento + adesioni spontanee/ popolazione bersaglio annuale	100% (+o-3%)	Programma 6: 114,4 %	
PL15_OS07_IS03 Copertura da esami - Numero di persone sottoposte al test di screening del tumore della mammella nell'anno di riferimento + adesioni spontanee/popolazione bersaglio annuale	65%	Programma 6: 60,7%	Mancanza di personale dedicato
PL15_OS07_IS04 Copertura da inviti - Numero di persone invitate a sottoporsi a screening per il tumore della mammella nell'anno di riferimento + adesioni spontanee/ popolazione bersaglio annuale	100% (+o-3%)	Programma 6: 109,7 %	
PL15_OS08_IS05 Copertura da inviti - Numero di persone invitate a sottoporsi a screening del tumore del colon-retto nell'anno di riferimento + adesioni spontanee/ popolazione bersaglio annuale	100% (+o-3%)	Programma 6: 116,5%	
PL15_OS08_IS06 Copertura da esami - Numero di persone sottoposte al test di screening del tumore del colon-retto nell'anno di riferimento + adesioni spontanee/popolazione bersaglio annuale	55%	Programma 6: 50,1%	Mancanza di personale dedicato

15.3 Reindirizzare l'attività di screening spontaneo nel percorso dei programmi organizzati Rendicontazione delle attività realizzate nel 2025 a livello locale

Nell'ASL AL a novembre è stato fatto un incontro con i MMG di Acqui Terme durante il quale è stato presentato il materiale formativo prodotto dal Gruppo di lavoro del Coordinamento Regionale dello screening, le indicazioni dello specialista gastroenterologo e con lo specialista laboratorista del Presidio Ospedaliero di Acqui Terme.

Presso l'ASL AT sono stati svolti 2 incontri (luglio e dicembre), con il supporto della gastroenterologia, con i referenti della medicina generale durante i quali sono stati presentati i risultati dello screening del colon retto e in modo particolare si sono approfondite le criticità relative agli esami extrascreening. Gli incontri sono stati preceduti da una comunicazione a firma congiunta (UVOS e SC Gastroenterologia) indirizzata a tutti i MMG.

Lo scopo degli incontri era non soltanto quello di condividere i risultati delle attività, ma anche quello di illustrare per lo screening colon rettale e cervicale le modifiche del protocollo e focalizzare nuovamente il tema della appropriatezza prescrittiva.

Attori coinvolti e ruolo

3. Responsabili di programma di screening, Direzioni Aziende Sanitarie, MMG, operatori screening
4. CPO Piemonte e operatori CUP regionale.

Indicatori di programma

Nome indicatore	Valore atteso locale 2025	Valore osservato al 31/12/2025	Motivazione eventuale scostamento
PL15_OT03_IT05 Formazione Disponibilità di un programma di formazione congiunta e intersettoriale, che preveda la partecipazione degli operatori dei servizi sanitari e sociosanitari (inclusi i MMG e i PLS) e di rappresentanze di tutti gli Attori coinvolti nella realizzazione delle azioni previste dal Programma, che includa il tema della progettazione partecipata di interventi interdisciplinari e intersettoriali	Almeno un percorso per i Programmi che non hanno svolto tale attività negli anni precedenti.	Attività già svolta negli anni precedenti dal Programma 6. Attività effettuata anche nel 2025 con 1 incontro in entrambe le ASL	
PL15_OS01_IS01 Copertura da esami Numero di persone sottoposte al test di screening del tumore della cervice nell'anno di riferimento + adesioni spontanee/ popolazione bersaglio annuale	55%	Programma 6: 53%	Mancanza di personale dedicato
PL15_OS01_IS02 Copertura da inviti Formula: Numero di persone invitate a sottoporsi a screening del tumore della cervice nell'anno di riferimento + adesioni spontanee/ popolazione bersaglio annuale	100% (+o-3%)	Programma 6: 114,4 %	
PL15_OS07_IS03 Copertura da esami - Numero di persone sottoposte al test di screening del tumore della mammella nell'anno di riferimento + adesioni spontanee/popolazione bersaglio annuale	65%	Programma 6: 60,7%	Mancanza di personale dedicato
PL15_OS07_IS04 Copertura da inviti - Numero di persone invitate a sottoporsi a screening per il tumore della mammella nell'anno di riferimento + adesioni spontanee/ popolazione bersaglio annuale	100% (+o-3%)	Programma 6: 109,7 %	

PL15_OS08_IS05 Copertura da inviti - Numero di persone invitate a sottoporsi a screening del tumore del colon-retto nell'anno di riferimento + adesioni spontanee/ popolazione bersaglio annuale	100% (+o-3%)	Programma 6: 116,5%	
PL15_OS08_IS06 Copertura da esami - Numero di persone sottoposte al test di screening del tumore del colon-retto nell'anno di riferimento + adesioni spontanee/popolazione bersaglio annuale	55%	Programma 6: 50,1%	Mancanza di personale dedicato
PL15_OS03_IS09 % di mammografie effettuate nel SSR sul totale Numero di mammografie extra screening effettuate nel SSR / totale mammografie (screening + extra screening) effettuate nel SSR	10%	Programma 6: 1862 mammografie extrascreening (6%)	
PL15_OS03_IS12 % di PAP/HPV test effettuati nel SSR sul totale Numero di Pap/HPV test extra screening effettuate nel SSR / totale Pap/HPV test (screening + extra screening) effettuate nel SSR	10%	Programma 6: 96 PAP/HPV test extrascreening (0,6%)	
PL15_OS03_IS16 % di test FIT effettuate nel SSR sul totale Numero di test FIT extra screening effettuate nel SSR / totale test FIT (screening + extra screening) effettuate nel SSR	10%	Programma 6: 4940 test FIT extrascreening (11,9%)	

Obiettivo e indicatore di processo

Obiettivo di processo	Indicatore di processo	Valore atteso locale 2025	Valore osservato al 31/12/2025	Motivazione eventuale scostamento
Intervento formativo, per l'appropriatezza, a livello locale	Interventi formativi a livello locale	Almeno un percorso per i Programmi che non hanno svolto tale attività negli anni precedenti	Attività già svolta negli anni precedenti dal Programma 6. Attività effettuata anche nel 2025 con 1 incontro in entrambe le ASL	
Interventi di formazione rivolti agli operatori del Servizio CUP regionale screening	Realizzazione interventi di formazione nel 2025	Partecipazione al percorso formativo	<i>Non è stata effettuata la formazione a livello regionale. Non valutabile</i>	

15.4 Invio progressivo della lettera di invito alle donne di 45-49 anni e posticipo dell'età di uscita dallo screening fino a 74 anni di età

Rendicontazione delle attività realizzate nel 2025 a livello locale

Nell'anno l'ASL AL ha inviato **2.750** lettere informative ad assistite 45enni e alle 46-49enni non raggiunte da lettera informativa in precedenza, per offrire loro la possibilità di aderire spontaneamente allo screening mammografico.

Nell'anno l'ASL AT ha inviato **1.114** lettere informative ad assistite 45enni e alle 46-49enni non raggiunte da lettera informativa in precedenza, per offrire loro la possibilità di aderire spontaneamente allo screening mammografico.

Attori coinvolti e ruolo (relativi all'azione)

- Elencare gli attori coinvolti:
 1. U.V.O.S. per gestione inviti, S.C. Radiodiagnostica Programma di screening 6 (ASL AL, ASL AT, A.O. U. SS. Antonio e Biagio e C. Arrigo) per effettuazione esami mammografici.
 2. CPO Piemonte

Indicatori di programma

Nome indicatore	Valore atteso locale 2025	Valore osservato al 31/12/2025	Motivazione eventuale scostamento
PL15_OS09_IS11 Estensione screening oncologico per il tumore della mammella dai 45 ai 74 anni di età Attività estesa alle nuove fasce di età	Garanzia degli inviti alle donne già inserite nel programma (46- 49enni)	Lettera informativa inviata a tutte le donne 45-49 anni	

15.5 Adozione di protocolli di screening cervicale differenziati per le donne vaccinate contro l'HPV entro i 15 anni di età

Rendicontazione delle attività realizzate nel 2025 a livello locale

Le indicazioni dell'Osservatorio Nazionale Screening prevedono di posticipare all'età di 30 anni il primo invito allo screening per le donne vaccinate e di mantenere l'invito a 25 anni per le donne non vaccinate. Queste nuove raccomandazioni sono state diffuse a tutto il personale coinvolto negli screening.

Nell'ASL AL tutto il personale dello screening del tumore della cervice uterina è stato formato.

Nell'ASL AT tutto il personale dello screening del tumore della cervice uterina è stato formato.

Attori coinvolti e ruolo (relativi all'azione)

3. Direzioni Aziende Sanitarie, U.V.O.S. S.C. Ostetricia e Ginecologia, S.S.D. Consultori, MMG Programma di screening 6 (ASL AL, ASL AT, A.O.U. SS. Antonio e Biagio e C. Arrigo),
4. CPO Piemonte, CSI

Indicatori di programma

Nome indicatore	Valore atteso locale 2025	Valore osservato al 31/12/2025	Motivazione eventuale scostamento
PL15_OS05_IS13 Copertura formativa del personale inserito negli screening oncologici cervice uterina Numero operatori formati degli screening oncologici cervice uterina/Totale operatori degli screening oncologici cervice uterina	80%	100%	
PL15_OS05_IS14 Proporzioni di popolazione per cui è attivo e funzionante il linkage tra il sistema screening e l'anagrafe regionale vaccinale Numero di donne correttamente classificate come vaccinate contro HPV/Donne invitate allo screening cervicale	100%	Linkage attivo e funzionante: Dato CSI-Piemonte pari al 100%	

15.6 Percorsi diagnostico-terapeutici integrati con i programmi di screening in essere per le donne ad alto rischio di cancro alla mammella per mutazioni genetiche BRCA1 E BRCA2

Rendicontazione delle attività realizzate nel 2025 a livello locale

Le Breast Unit e i GIC dell'AOU AL, di ASL AT e di ASL AL identificano e prendono in carico le donne ad alto rischio di tumore della mammella per mutazioni ereditarie di BRCA 1 e BRCA 2, come previsto dalla D.G.R. n. 81-8681 del 29/03/2019.

Nell'ASL AL e nell'AOU AL non è ancora stata istituita un'agenda dedicata alle pazienti con mutazione BRCA 1 e BRCA 2.

Nell'ASL AT nell'anno sono state prese in carico le pazienti con mutazioni ereditarie di BRCA 1 e BRCA 2 ed è attivo un ambulatorio per i tumori eredo familiari, che opera secondo i protocolli definiti a livello regionale.

Nell'anno 2025 il Programma di screening locale non è stato incaricato dal Coordinamento regionale della gestione dell'offerta di esami di sorveglianza alle donne ad alto rischio e di conseguenza non si sono rese necessarie modifiche dell'applicativo.

Attori coinvolti e ruolo (relativi all'azione)

5. U.V.O.S. Programma di screening 6 (ASL AL, ASL AT, A.O.U. SS. Antonio e Biagio e C. Arrigo) per integrazione dei percorsi diagnostico-terapeutici con programmi di screening, Direzioni Aziende Sanitarie, Breast Unit, GIC.
6. CPO Piemonte esterni all'ASL

15.7 Estensione dell'offerta di screening per il tumore colo rettale

Rendicontazione delle attività realizzate nel 2025 a livello locale

Nel 2022 è stato introdotto il protocollo per lo screening dei tumori colon-rettali, che prevede l'utilizzo del test immunochimico per la ricerca del sangue occulto fecale (FIT) come unico test di screening primario offerto nel programma regionale in sostituzione della sigmoidoscopia. Il test FIT si esegue su un solo campione e gli assistiti positivi al test vengono invitati ad eseguire una colonscopia di approfondimento.

Il protocollo prevede anche un ampliamento della fascia di età bersaglio dello screening, secondo il piano di transizione del Coordinamento regionale. A partire da quest'anno sono stati invitati donne e uomini nella fascia di età 70-74 anni che non avevano mai aderito allo screening del tumore del colon retto.

Il Piano di attività annuale del Programma 6 ha esplicitato il volume di attività.

La popolazione bersaglio dell'anno 2025 è stata di 73.140 assistiti (47.722 nella ASL AL e 25.418 nella ASL AT); sono stati invitati 85.216 assistiti (55.598 nell'ASL AL e 29.618 nell'ASL AT) e sono stati effettuati 36.657 test di screening (24.872 nell'ASL AL e 11.785 nell'ASL AT), raggiungendo una copertura inviti del 116,5,1% e una copertura esami del 50,1%, superiore alla media regionale.

Attori coinvolti e ruolo (relativi all'azione)

- Elencare gli attori coinvolti:
 1. U.V.O.S., Direzioni Aziende Sanitarie, S.C. Gastroenterologia ed endoscopia digestiva Programma di screening 6 (ASL AL, ASL AT, A.O.U. SS. Antonio e Biagio e C. Arrigo),
 2. CPO Piemonte

Indicatori di programma

Nome indicatore	Valore atteso locale 2025	Valore osservato al 31/12/2025	Motivazione eventuale scostamento
PL15_OS02_IS10 Progressione del piano di estensione della copertura del programma di screening dei tumori colo-rettali Formula: Numero di programmi screening che raggiungono gli obiettivi fissati dal piano di transizione al nuovo protocollo	Raggiungimento degli obiettivi di copertura da invito previsti dal piano di transizione	La copertura da invito prevista dal piano di transizione è stata raggiunta.	

* valore modificato rispetto al PRP 2020-2025 [% di soggetti 70-74enni senza precedenti esami di screening invitati nell'anno: 45%] dato il cambiamento di protocollo regionale.

Altre attività di iniziativa locale

Distribuzione del materiale informativo reso disponibile dal Coordinamento regionale presso tutte le farmacie del territorio dell'ASL AL e ASL AT.

15.8 Integrazione di interventi di promozione della salute nell'ambito dello screening oncologico (integrazione con PL12)

Rendicontazione delle attività realizzate nel 2025 a livello locale

Nell'ambito dell'integrazione prevista a livello nazionale e regionale tra pianificazione della prevenzione e pianificazione delle cronicità, il setting sanitario viene identificato come contesto opportuno nel quale avviare percorsi di promozione della salute mirati a promuovere l'adozione di stili di vita salutari. L'accesso ai servizi di screening rappresenta una finestra di opportunità, nella quale il cittadino è più sensibile a ricevere messaggi di salute. Il progetto pilota di integrazione dell'offerta di interventi di promozione della salute per lo screening del tumore della cervice uterina è stato redatto nel 2022 in collaborazione con il Programma Libero 12 del PLP ASL AL e ASL AT e riguarda congiuntamente le ASL di Alessandria e di Asti, appartenenti allo stesso quadrante. I territori con maggiori bisogni di salute sono stati individuati attraverso lo strumento HAZ (Health Action Zone), realizzato dal Servizio di Epidemiologia Regionale.

Il progetto è stato rivolto inizialmente alle 25-29enni (la fascia di età è stata successivamente ampliata) residenti o domiciliate nei Distretti di Acqui Terme e Casale Monferrato per l'ASL AL e nell'area territoriale Asti sud del Distretto di Asti per l'ASL AT con la finalità di richiamare l'attenzione dell'utente sugli stili di vita e sulle sue abitudini rispetto ad alimentazione, attività fisica, fumo di tabacco e alcol. Il progetto prevede la somministrazione di un questionario (disponibile anche tradotto in albanese, arabo standard e rumeno) da compilare, da parte delle assistite, prima dell'effettuazione del test di screening, l'effettuazione di un intervento di counselling breve da parte dell'operatore sanitario e la consegna di materiale informativo-educativo riguardante gli stili di vita e di riferimenti di servizi/opportunità per favorire il cambiamento di comportamenti e stili di vita presenti sul territorio.

Il progetto è stato avviato il 30/08/2023 nei punti prelievo afferenti ai territori individuati (Acqui Terme, Casale Monferrato, Ozzano, Trino Vercellese per l'ASL AL, Canelli e Nizza Monferrato per l'ASL AT). Al 31 dicembre 2025:

- nell'ASL AL sono stati somministrati 250 questionari.
- nell'ASL AT sono stati somministrati 343 questionari.

Il materiale informativo sul progetto e sugli stili di vita accessibile sui siti ASL aziendali è scaricabile con QR code, attraverso schede informative disponibili nei punti prelievo.

Attori coinvolti e ruolo (relativi all'azione)

3. U.V.O.S., Referenti e Gruppo di lavoro PL12, S.S.D. Consultori,
4. CPO Piemonte, Associazioni e Enti del terzo settore per azioni coordinate di prevenzione oncologica.

Indicatori di programma

Nome indicatore	Valore atteso locale 2025	Valore osservato al 31/12/2025	Motivazione eventuale scostamento
PL15_OS03_IS08 Accordi con rete prevenzione/altri enti e soggetti	-----	-----	

15.9 Promozione della partecipazione e rafforzamento degli interventi per raggiungere sottogruppi svantaggiati della popolazione (azione equity-oriented)

Rendicontazione delle attività realizzate nel 2025 a livello locale

Nel 2023 sono stati predisposti gli accordi con i partner individuati ed è stato avviato il progetto mirato a promuovere la partecipazione della popolazione “hard to reach” allo screening per il tumore della cervice uterina, con lo scopo di ridurre le disuguaglianze nell’ambito del quadrante sud-est del Piemonte.

Il progetto è rivolto alle donne straniere residenti non aderenti e alle Straniere Temporaneamente Presenti (STP), garantendo anche a queste ultime l’opportunità di effettuare un test gratuito nell’ambito del programma di screening organizzato.

Nell’ASL di Alessandria è stata individuata l’associazione Caritas “Nessuno Escluso” con cui è stata stipulata una convenzione deliberata nel mese di febbraio 2024 per l’avvio del progetto di arruolamento delle donne che si rivolgono a questo centro e che sono in età target per lo screening della cervice uterina. Il progetto è iniziato nel settembre 2024. E’ stata reclutata una sola donna.

Per l’ASL di Asti sono state identificate le Associazioni Piam Onlus, Migrantes Point e San Vincenzo De Paoli-Consiglio Centrale di Asti ODV, con cui sono stati avviati i contatti per la stipula di un accordo, ma le donne intercettate sono risultate iscritte all’anagrafe sanitaria e pertanto risultavano inevitabili dal programma di screening organizzato. Dal mese di settembre 2023 è stata istituita una collaborazione con il centro Informazione e Salute Immigrati (ISI) ASL AT finalizzata a informare le donne STP (Straniero Temporaneamente Presente) ad esso afferenti della possibilità di aderire al progetto; dall’inizio del progetto fino a fine 2024 sono state reclutate 30 donne STP: di queste, 24 hanno effettuato il test di screening cervicale (2 sono state inviate in colposcopia), 9 donne si sono sottoposte allo screening mammografico (1 inviata in chirurgia). Delle 30 donne, 17 hanno successivamente regolarizzato la posizione anagrafica. Per l’anno 2025 sono state segnalate dal Centro ISI 22 soggetti: 3 non inserite perché già esistenti posizioni AURA e 2 hanno successivamente regolarizzato la posizione con l’iscrizione in AURA. Per lo screening della cervice uterina sono state invitate quindi 19 persone, ma solo in 10 hanno risposto (2 hanno rifiutato l’esame e 8 lo hanno eseguito). Per lo screening della mammella solo 4 hanno risposto all’invito: 2 hanno rifiutato l’esame e 2 lo hanno eseguito.

A dicembre con nota regionale del 7.1.2025 sono state trasmesse le nuove “Linee di indirizzo per l’implementazione e la gestione dei test di screening per le persone STP afferenti ai Centri ISI” e, quindi, dal 1° dicembre 2025 anche nell’ASL AL è partito il progetto indicato dalla Regione con i Centri ISI dell’ASL AL.

Il materiale informativo regionale, rivolto alle persone straniere, non è stato reso disponibile dal livello regionale.

Attori coinvolti e ruolo (relativi all’azione)

5. U.V.O.S per organizzazione agende prelievo ed eventuali approfondimenti di secondo livello, Consulitori per attività di prelievo e counselling,
6. mediatori culturali per facilitazione rapporto con utenza straniera, Distretto ASL AT per informazione Centro ISI, Associazioni del Terzo settore presenti sul territorio del Programma 6 per invio utenti al programma di screening, CPO Piemonte per indicazioni operative

Indicatori di programma

Nome indicatore	Valore atteso locale 2025	Valore osservato al 31/12/2025	Motivazione eventuale scostamento
PL15_OT01_IT01 Lenti di equità Progetto territoriale per raggiungere fasce svantaggiate della popolazione	Avvio in ciascun programma di almeno 1 progetto di promozione dell’adesione allo screening mirato ai soggetti più svantaggiati	Già avviato in precedenza 1 progetto di promozione dell’adesione allo screening mirato ai soggetti più svantaggiati sia nell’ASL AL che nell’ASL AT	

Altre attività di iniziativa locale

Screening gratuito per il tumore dei polmoni: al via lo studio SAFE nel Distretto di Casale Monferrato

In avvio lo studio **SAFE**, un progetto pilota di screening per la diagnosi precoce del tumore dei polmoni, rivolto ai cittadini residenti nei 48 comuni del Sito di Interesse Nazionale (SIN) del territorio casalese. L'iniziativa, inserita nel più ampio **progetto SINTESI**, rappresenta un passo importante nella prevenzione oncologica per una popolazione esposta a fumo di tabacco e fibre di amianto.

Il programma offre gratuitamente tomografie computerizzate a bassa dose (LDCT), uno strumento diagnostico in grado di individuare eventuali lesioni in fase iniziale, e percorsi di supporto per la cessazione dal fumo. I destinatari dello screening sono le persone tra i 55 e gli 80 anni, fumatori o ex fumatori, residenti per almeno 10 anni in un raggio di 5 km dall'ex stabilimento Eternit (entro il 1995) o residenti per almeno 1 anno in edifici/aree con interventi di bonifica, indipendentemente dalla distanza dall'ex stabilimento e dal periodo.

<https://www.aslal.it/screening-gratuito-tumore-polmoni-al-via-lo-studio-safe-nel-distretto-di-casale-monferrato>

PARTECIPAZIONE

Il Referente Coordinamento PLP ASL AL ha partecipato a cicli di seminari Lotta contro il Cancro:

1 workshop “sinergie tra l’Italia e l’Europa nella lotta contro il cancro: Politiche e strumenti a supporto”;

2 workshop “Sinergie tra l’Italia e l’Europa nella Lotta contro il cancro – innovazione e tecnologia al servizio della Prevenzione e Diagnosi”;

3 workshop “GOVERNANCE E Gestione del Cancro a livello europeo nazionale e regionale”;

4 incontro del ciclo di seminari “Sinergie tra l’Italia e l’Europa nella Lotta contro il cancro – migliorare la qualità delle cure attraverso l’utilizzo dei dati sanitari”;

5 workshop “Garantire l’Accesso Universale a Cure Oncologiche e ridurre le disuguaglianze”;

UF 1 “Normativa nazionale ed europea, regolamento e strutturazione degli studi clinici in Horizon Europe” – Piano Formazione Nazionale 2025, Modulo 6;

UF 1 “Roadmap Studio Clinico – Prioritizzazione delle tematiche e coinvolgimento operativo” – Piano Formazione Nazionale (PFN) 2025, Modulo 6.

UF 4 “Studi Clinici, utilizzo dei dati nelle partecipazioni a studi/progetti europei” PFN 2025, Modulo 6;

“Comunità di pratica per il PNES: focus salute mentale “JA ImpleMENTAL” PFN 2024-2025, Modulo 1;

Promossi da PromIS Programma Mattone Internazionale Salute

Formazione: 20.03.2025 “**L’Approccio intersettoriale per raggiungere i gruppi svantaggiati**” (ore 10.00-16.30) CAPS Torino (presente Referente Coordinatore PLP)

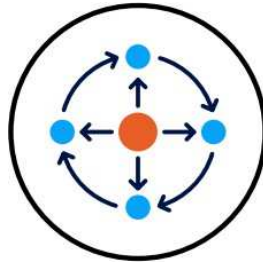

PL16. GOVERNANCE DEL PIANO REGIONALE DI PREVENZIONE

Rendicontazione 2025

Referente/i locale/i del programma ASL AL:

- Dott.ssa Silvia Baiardi, Collaboratore Amministrativo-Sociologo, Referente Coordinamento Piano Locale di Prevenzione ASL AL e Gruppi di coordinamento dei Programmi del P.L.P. ASL AL (titolare)
- Dott. Giuseppe Fracchia, Direttore Dipartimento di Prevenzione - Direttore S.C. Servizio di Prevenzione e Sicurezza degli Ambienti di Lavoro (SPRESAL) ASL AL (sostituto)

Componenti del gruppo di lavoro ASL AL:

- Dott. Gaetano Garofalo, TPALL Coordinatore S.C. SISP ASL AL
- Dott. Mauro Brusa, Dirigente Medico Responsabile S.S. Promozione della Salute e Medicina d'Iniziativa ASL AL
- Dott. Giuseppe Fracchia, Direttore Dipartimento di Prevenzione - Direttore S.C. Servizio di Prevenzione e Sicurezza degli Ambienti di Lavoro (S.Pre.S.A.L.) ASL AL
- Dott.ssa Donatella Tiberti, Dirigente Biologo SISP ASL AL
- Dott.ssa Fiorangela Fossati, Assistente Sanitaria SISP Novi Ligure ASL AL
- Dott. Paolo Merlo, Dirigente Medico, Direttore f.f. S.C. SIAN ASL AL
- Dott.ssa Giuseppina Beviglia, Dirigente Medico S.C. SIAN ASL AL
- Dott.ssa Francesca Chessa, Responsabile SSA Comunicazione, URP e Formazione ASL AL
- Dott. Fabio Pizzi, Amm.vo, SSA Comunicazione - URP - Formazione ASL AL
- Dott. Andrea Prestigiaco, Amm.vo, SSA Comunicazione - URP - Formazione ASL AL
- Dott. Giacomo Bruzzone, Dirigente Medico, Responsabile S.S. Sorveglianza e Profilassi Malattie infettive e parassitarie - S.C. SISP ASL AL*
- Dott. Marcello Crotti, Referente Settore Formazione S.S.A. Comunicazione - U.R.P. - Formazione ASL AL
- Dott.ssa Laura Lazzarino, Di.P.Sa. (Direzione delle Professioni Sanitarie) Alessandria, FORMAZIONE, RICERCA, EBN E AUDIT CLINICO *
- Fondazione C.I.G.N.O. Onlus
- C.I.S.S.A.C.A.
- Rappresentante Ufficio Scolastico Territoriale di Alessandria (UST)

- Associazione Cittadinanzattiva Regione Piemonte A.P.S.
- Associazione Centro Servizi per il Volontariato Asti Alessandria (CSVAA)

Coordinatori aziendali delle sorveglianze di popolazione

Coordinatore Aziendale delle Sorveglianze di popolazione PASSI e PASSI D'Argento:

- Dott.ssa Donatella Tiberti, Dirigente Biologo SISP ASL AL – email: dtiberti@aslal.it

Coordinatore Aziendale delle Sorveglianze: HBSC e OKkio alla Salute:

- Dott.ssa Giuseppina Beviglia, Dirigente Medico S.C. SIAN ASL AL – email gbeviglia@aslal.it

Coordinatore Aziendale delle Sorveglianza 0-2:

- Dott. Giacomo Bruzzone, Dirigente Medico, Responsabile S.S. Sorveglianza e Profilassi Malattie infettive e parassitarie - S.C. SISP ASL AL – email: gbuzzone@aslal.it

* Delibera del D.G. n. 1240/2024 del 24/12/2024 avente oggetto: “Costituzione dei Gruppi di Coordinamento dei programmi del Piano Locale di Prevenzione (PLP) ASL AL per l’anno 2025, e dei Referenti di aree specifiche a supporto delle attività PLP precipue.”

Come da Delibera del Direttore Generale ASL AL n. 10 del 03.01.2024, **Referente HEA Aziendale:** Dott.ssa Tiberti Donatella (titolare) e Dott.ssa Baiardi Silvia (sostituta).

Referenti Aree specifiche P.L.P. ASL AL (come da D.D. n. 751/2015):

- ✓ Referente REPES/Promozione della Salute ASL AL: Dott. Mauro Brusa, Dirigente Medico Responsabile S.S. Promozione della Salute e Medicina d’Iniziativa;
- ✓ Referente Banca Dati Pro.Sa. ASL AL: in attesa di nomina;
- ✓ Referente Epidemiologia ASL AL: in attesa di nomina;
- ✓ Referente Medicina dello Sport ASL AL: Dott. Francesco Mele, Medico Medicina dello Sport ASL AL;
- ✓ Referente HEA (Health Equity Audit) ASL AL: Dott.ssa Donatella Tiberti (titolare) e Dott.ssa Silvia Baiardi (sostituta);
- ✓ Referente Mobility Manager ASL AL: Dott. Fabio Peletto, Mobility Manager AOU - ASL AL.

16.1 Intersettorialità nel Piano regionale di Prevenzione 2020-2025

Rendicontazione delle attività realizzate nel 2025 a livello locale

- Sono state svolte le seguenti attività per il mantenimento o rafforzamento degli accordi intersettoriali locali e per la partecipazione ai tavoli di lavoro su specifiche progettualità:
 - Accordo di collaborazione con ANCI Piemonte sul tema “Comunità attive”: in riferimento all’Accordo di collaborazione tra ANCI Piemonte e Regione Piemonte - Assessore alla Sanità, avente ad oggetto la promozione di **Comunità Attive**, previsto dall’azione 2.2 specifica del programma Governance del PRP. Lo schema di Accordo è stato approvato in Giunta regionale con DGR n. 20-7269 del 24/07/2023.

Nel corso delle giornate: 4-5-6/04/2025, ASL AL è stata particolarmente attiva su Territorio:

In occasione della **Giornata Mondiale dell’Attività Fisica 2025**, che si celebra il **6 aprile**, Regione Piemonte e le Aziende Sanitarie Locali del territorio si sono unite per promuovere una cultura del movimento e sensibilizzare sull’importanza dell’attività fisica quotidiana per il benessere individuale e collettivo.

In occasione della Giornata mondiale dell’attività fisica 2025, l’ASLAL ha predisposto una giornata di Laboratorio_Conferenza (presso **Salone di Padre Giancarlo” - Convento dei Frati Cappuccini, ad Ovada**) concludendosi nella camminata in città (con arrivo presso **Villa Gabrieli - Ovada**) trovando partecipazione di persone appartenenti a tutte le fasce di età. L’invito alla Giornata Ovadese del **5 aprile 2025, è stato** esteso a tutti i **Comuni** (n.192 Sindaci, “Attori” afferenti il territorio ASL AL) **le Scuole del territorio afferenti il Distretto: Acqui Terme /Ovada**, che per tutto l’anno scolastico hanno attivato su territorio locale il Progetto Muovinsieme (ex un miglio al giorno), e gli **Enti del Terzo Settore**. In detta occasione la Referente Regionale e Locale delle Sorveglianze PASSI e PASSI d’Argento, ha fornito dati specifici, tramite “predisposizione di istantanea ad hoc” pubblicata anche sul sito ASL AL e siti istituzionali.

In dette giornate precipue, sono stati distribuiti, a portatori di interesse specifico, i seguenti materiali (e, fatto uso, nel Laboratorio Convegno Ovadese del 05.04.2025): Poster: “E’ tempo di muoversi”; “10 suggerimenti per riscoprire il piacere del movimento”, “Le comunità attive” in Piemonte – Istantanea; “I dati sull’attività fisica in Piemonte” PASSI – PASSI D’ARGENTO, “Campagna dell’Agenzia della Salute pubblica della Catalogna”, non ultimo: i materiali DORS, atti a celebrare la “giornata”.

Link:

<https://www.aslal.it/giornata-mondiale-attivita-fisica-6-aprile-2025>

<https://www.regione.piemonte.it/web/temi/sanita/prevenzione/comuni-attivi-comunita-attive-convegno-4-aprile-2025>

<https://www.aslal.it/sistema-di-sorveglianza-passi-1205>

<https://www.aslal.it/giornata-mondiale-attivita-fisica-6-aprile-2025>

https://it.linkedin.com/posts/aslalessandria_giornataattivita%3%A0fisica2025-muoversifabene-activity-7313211571453751296-8EAU

<https://www.aslal.it/allegati/Notizie/Ovada.jpg>

<https://www.aslal.it/piano-locale-della-prevenzione>

<https://www.facebook.com/associazionevela/photos/il-6-aprile-%3%A9-la-giornata-mondiale-dellattivita%3%A0-fisicaovada-e-lovadese-vogliono-/1061183906043370/>

In riferimento alle Azioni PRP/PLP:

Azione 4.1 Intersection: condividere percorsi. L' ASL AL ha partecipato all'ultima parte del percorso formativo organizzato a livello regionale ("Valutazione dei progetti di prevenzione: approcci, metodi, strumenti" e "Costruzione partecipata di un repertorio di strumenti di valutazione") con il coinvolgimento di tre educatori professionali individuati, all'interno del SER.D., tra quelli che si occupano di progetti di prevenzione. E' proseguita l'attività del gruppi di lavoro interdisciplinari costituiti da operatori rappresentanti del Ser.D. e del Dipartimento di Prevenzione.

Azione 9.1 - Consolidamento della rete regionale integrata Ambiente e Salute ed elaborazione di programmi di attività intersettoriali

1) Partecipazione dei referenti locali e dei referenti tecnici alle attività proposte dal livello regionale:

n. 3 operatori per Riunione online referenti locali. ODG: PRP: ricognizione delle attività 2025 previste dal programma Ambiente, Clima e Salute e organizzazione convegno regionale con i gestori degli impianti natatori per confronto sul protocollo regionale per la vigilanza (- 8/5/2025);

n. 2 operatori per Incontro di presentazione dell'Atlante Aria e Salute – Progetto PNC-PNRR "Aria outdoor e salute: un atlante integrato a supporto delle decisioni e della ricerca") - 25/11/2025

2) Attuazione delle attività previste dal "Documento di indirizzo 2025 relativo alle attività di competenza SISP" (allegato B);

3) Partecipazione ai momenti di condivisione e revisione dei documenti predisposti a livello regionale: n. 4 operatori per incontro di confronto "La tutela e la sicurezza della salute pubblica negli impianti natatori" (data: 2/10/2025).

Azione 11.1 Strategie intersettoriali per il sostegno e l'accompagnamento alla genitorialità. Banca dati Pro.Sa "Rete primi 1000 giorni" Codice progetto: 6405

Nel 2025 sono proseguiti i lavori del Tavolo intersettoriale con il coinvolgimento di attori interni al SSR (Dipartimento di Prevenzione, Dipartimento materno-infantile interaziendale, Consulteri, PLS) ed esterni (Centri Famiglie, Enti gestori socioassistenziali; Enti locali, Terzo settore).

Il Tavolo intersettoriale si è riunito 2 volte con modalità mista (in presenza e da remoto) (19 marzo 2025; 12 giugno 2025 – presenza di verbale delle riunioni); il terzo incontro è stato organizzato in presenza con la modalità di lavoro "World Cafè" 18 dicembre 2025 (3 ore) "Ogni cosa HA il suo posto: riflessioni sul percorso e sull'attività del Tavolo intersettoriale Primi 1000 giorni del PLP ASL AL 2020-2025" con l'adesione di 16 organizzazioni componenti del Tavolo intersettoriale (relazione finale).

Promozione dello sviluppo di accordi di rete su Progetti di Sostegno alla genitorialità

- "Supporto alla Genitorialità: una rete interdisciplinare nel sistema educativo 0-6" promosso dal Comune di Alessandria (Settore Risorse Umane, Affari Istituzionali, Politiche Educative e Culturali, Servizio Politiche Educative).

Il Progetto pilota, che si inserisce nella rete territoriale interdisciplinare del Piano Locale della Prevenzione (PLP) 2025 ASL AL Programma Libero (PL)11 "Promozione della salute nei primi mille giorni", è stato implementato con l'inserimento di nuove figure professionali nell'anno scolastico 2024-2025; conclusione del biennio di sperimentazione al 30/6/2025.

Convenzione ASL AL con il Comune di Alessandria per la prosecuzione del Progetto – anno 2025 (addendum alla Convenzione approvato con D.G.C. n° 55 del 27.05.2025 e Delibera ASL AL n°169 del 27/03/2025).

Banca dati Pro.Sa "Supporto alla Genitorialità: una rete interdisciplinare nel sistema

- ✓ **Coinvolgimento dei Tavoli intersettoriali locali nella progettazione di un evento della SAM 2025**

- Evento intersettoriale "**PRIORITÀ ALLATTAMENTO Reti sostenibili e territorio attivo a sostegno di famiglia e dintorni**" Alessandria 4 ottobre 2025; laboratori esperienziali gratuiti dedicati mamme e famiglie con bambini 0-3 anni; presenza di stand dei Servizi e delle Associazioni che operano sul territorio provinciale per il benessere dei bambini e delle famiglie; consulenze e sostegno allattamento materno.
- **Banca dati Pro.Sa Save the date (Giornate di sensibilizzazione su temi specifici) Codice progetto: 4787**
- https://www.retepromozionesalute.it/restarea/ra_schint.php?azione=form&idpr2=4787&idint=21578

Azione 11.2 Promozione dell'allattamento materno. Partecipazione alla Settimana mondiale dell'allattamento al seno con attività progettate anche con i tavoli intersettoriali locali. Banca dati Pro.Sa Save the date (Giornate di sensibilizzazione su temi specifici) Codice progetto: 4787

https://www.retepromozionesalute.it/bd2_scheda.php?idpr2=4787

Azione 11.3 Azione sui determinanti di salute del bambino (azione equity-oriented)

- **Partecipazione alla formazione regionale congiunta e intersettoriale** sul tema della progettazione partecipata di interventi interdisciplinari e intersettoriali FAD blended - azione centrale del Piano Nazionale della Prevenzione 2020-2025 "Professionisti della Salute: competenze trasversali nel supporto al cambiamento degli stili di vita a rischio". Edizioni 2025 (1° edizione dal 08/04/25 al 16/09/25; 2° edizione dal 13/05/25 al 25/11/25); partecipazione di 5 operatrici afferenti al DMI-Consultori (totale ASL AL partecipanti = 11; formati = 8)

Azione 12.1 Coordinamento "intersettoriale" prevenzione - cronicità

- Nel corso del 2025 si sono svolti 4 incontri/confronti con il gruppo di lavoro multidisciplinare locale (prevenzione/cronicità) (indicatore PL12_OS06_IS03). Sono state occasioni di aggiornamento e di confronto interno: 2 hanno riguardato lo stato di avanzamento delle attività programmate (05/05/2025 e 18/06/2025), 1 i risultati ottenuti in vista della rendicontazione di fine anno (16/10/25) e 1 l'aggiornamento sulla progettazione/programmazione di attività tenendo conto delle lenti sull'equità.

Gli incontri si sono svolti con modalità mista, in presenza e on-line, quando la rilevanza delle questioni e delle decisioni lo richiedeva. Diversamente si è privilegiata la modalità a distanza basata sulla condivisione e revisione di documenti.

Accordo di lavoro congiunto con Associazioni di pazienti, Organizzazioni di volontariato, Associazioni di cittadini orientato alla promozione della salute e prevenzione anche per persone fragili o con patologie croniche, secondo lo schema comune proposto dal livello regionale (indicatore PL12_OT03_IT08):

- attivazione della Conferenza di Partecipazione dell'Azienda: è stata avanzata in data 11/12/2025 alla Direzione Generale la proposta di Accordi Locali per implementare le azioni di promozione della salute nella cronicità da presentare alla Conferenza di Partecipazione aziendale 2026

Azione 13.1: Gruppo di lavoro intersettoriale di ricerca e documentazione sui determinanti di salute correlati all'alimentazione

Sono state diffuse le nuove proposte operative per la ristorazione collettiva della Regione Piemonte tramite pubblicazione sulle pagine della SC SIAN – area nutrizione - del sito aziendale ASL AL (URL: https://www.aslal.it/allegati/SIAN/proposte_operative_Piemonte_2024_per_la_ristorazione_scolastica.pdf

e https://www.aslal.it/allegati/SIAN/proposte_operative_Piemonte_2024_per_la_ristorazione_ospedaliera_e_assistenziale.pdf);

Le nuove proposte operative per la ristorazione collettiva sono state inoltre condivise, con i richiedenti della valutazione dei menù per la ristorazione collettiva.

ASL AL ha costituito, con Delibera del Direttore Generale n. 586 del 22/07/2025 e successiva Delibera del Direttore Generale n. 1035 del 12/12/2025, l'Organismo Aziendale di Sicurezza Alimentare e Nutrizionale, un Gruppo di lavoro multidisciplinare – con funzioni di coordinamento, vigilanza e supporto tecnico nella gestione delle attività inerenti la sicurezza alimentare e la nutrizione clinica e collettiva per garantire un monitoraggio uniforme e costante dell'intero processo in grado di assicurare, nel rispetto della normativa, la qualità del servizio erogato dalle attività di ristorazione collettiva erogate dalla ASL AL sia in proprio che in appalto a ditte esterne.

Azione 15.1 Consolidamento del coordinamento multidisciplinare regionale di screening. Nel corso dell'anno il Gruppo di Progetto del Programma n. 6 di ASL AL, ASL AT e A.O.U. SS. Antonio e Biagio e C. Arrigo, formalizzato con deliberazioni dell'ASL AL n. 325 del 5.5.2025, si è riunito 4 volte, in presenza. Durante il primo incontro (30 maggio 2025) sono stati restituiti i dati di attività del 2024 e sono state presentate le popolazioni obiettivo 2025, discusse le strategie necessarie al raggiungimento dei volumi di attività previsti da declinare nel Piano di Attività Annuale e condivise le azioni per la programmazione annuale del Programma Libero (PL) 15 del Piano Locale di Prevenzione (PLP). Nel corso del 2025 si sono tenuti altri 3 incontri (26 giugno, 14 e 28 novembre) durante i quali si sono riuniti i gruppi interdisciplinari dei tre screening con l'obiettivo di condividere buone pratiche finalizzate all'adozione di procedure e percorsi condivisi nell'ambito delle Aziende afferenti al Programma 6. Per il Programma 6, hanno

partecipato alle giornate di formazione regionali (21 e 26 novembre, 10 dicembre 2025, Torino) organizzate dal Coordinamento Regionale Screening, gli operatori UVOS e altri operatori coinvolti a vario titolo nelle attività degli screening oncologici di Prevenzione Serena. Sono state organizzate, dal coordinamento regionale, anche altre due giornate di formazione a Torino alle quali ha partecipato il personale dell'UVOS.

Azione 15.3 Reindirizzare l'attività di screening spontaneo nel percorso dei programmi organizzati.

Nell'ASL AL a novembre è stato fatto un incontro con i MMG di Acqui Terme durante il quale è stato presentato il materiale formativo prodotto dal Gruppo di lavoro del Coordinamento Regionale dello screening, le indicazioni dello specialista gastroenterologo e con lo specialista laboratorista del Presidio Ospedaliero di Acqui Terme. Presso l'ASL AT sono stati svolti 2 incontri (luglio e dicembre), con il supporto della gastroenterologia, con i referenti della medicina generale durante i quali sono stati presentati i risultati dello screening del colon retto e in modo particolare si sono approfondite le criticità relative agli esami extrascreening. Gli incontri sono stati preceduti da una comunicazione a firma congiunta (UVOS e SC Gastroenterologia) indirizzata a tutti i MMG. Lo scopo degli incontri era non soltanto quello di condividere i risultati delle attività, ma anche quello di illustrare per lo screening colon rettale e cervicale le modifiche del protocollo e focalizzare nuovamente il tema della appropriatezza prescrittiva.

Attori coinvolti

- interni all'ASL: Operatori aziendali presenti nei vari GdL del PLP, Referente PP2,
- esterni all'ASL: Comuni afferenti di Distretto di Acqui T.-Ovada, Sindaci afferenti in territorio ASL AL, Enti del Terzo Settore, Associazione CIGNO ONLUS, Direzione Sanità e altre direzioni regionali, Gruppo governance, ANCI Piemonte, Comuni.

Non sono previsti indicatori di programma/processo.

Altre attività di iniziativa locale

-Il Referente Coordinamento PLP ASL AL ha partecipato al laboratorio **“L'equità nel PRP: un primo bilancio e idee per il futuro”** (27.11.2025) S.S.DORS – ASL TO3.

I risultati del Laboratorio (pervenuti in data 23/12/2025) sono stati consegnati da parte del Referente sopra indicato, a portatori di interesse specifico.

-

-Il Referente Coordinamento PLP ASL AL ha partecipato al laboratorio di confronto e condivisione interaziendale sui progetti equità “L'equità nel PL12 a livello locale, un racconto condiviso” (17.12.2025) Torino

ASL AL ha partecipato attivamente, alla creazione di numero 2 videocontest **“RACCONTAMI L'EQUITA'”**. Detti, sono stati presentati all'evento finale in data 27 novembre 2025, a Torino, nel corso del pomeriggio sono stati premiati i tre vincitori del Contest “Raccontami l'equità. Azioni, interventi e progetti per contrastare le disuguaglianze”, dedicato alla memoria della collega Marina Penasso.

Si parla di intersettorialità anche tra l'ASL Alessandria (ASL AL) e le fondazioni bancarie operanti sul territorio (in particolare la Fondazione Cassa di Risparmio di Alessandria e la Fondazione CRT). Questa collaborazione rappresenta un modello consolidato di integrazione tra ente pubblico sanitario e soggetti privati non profit per la promozione della salute e il benessere sociale.

Rafforzare il sostegno al territorio e promuovere nuove opportunità di collaborazione: questi i temi al centro dell'incontro **“La Provincia di Alessandria incontra la Fondazione CRT”**, che si è svolto lunedì 19 maggio presso Sala Consiglio di Palazzo Ghilini.

<https://www.fondazioneCRT.it/fondazione-crt-incontra-la-provincia-di-alessandria/>

-

Il Progetto Proprio “Grandi Bandi – sostegno alla formazione dei progettatori” ha rappresentato un’importante opportunità offerta al territorio della provincia di Alessandria e ha fatto registrare notevoli adesioni e significativi risultati nell’arco dei primi due anni di intervento.

<https://www.fondazionecralessandria.it/8-milioni-di-euro-30-per-progetti-e-bandi-nellalessandrino/>

La **Fondazione Cassa di Risparmio di Tortona** è un Ente di origine bancaria, un soggetto non profit, privato ed autonomo, che persegue per legge scopi di utilità sociale e di promozione dello sviluppo economico del territorio.

Negli ultimi dieci anni la Fondazione è intervenuta su piccoli e grandi progetti a favore della collettività e la promozione di eventi culturali di ampia risonanza.

<https://fondazionecrtortona.it/>

-16.2 Formazione trasversale a supporto del PRP 2020-2025

Rendicontazione delle attività realizzate nel 2025 a livello locale

- L'ASL AL ha realizzato i seguenti eventi formativi a carattere interdisciplinare e interprofessionale, finalizzati al governo del PLP ai quali hanno partecipato complessivamente 96 professionisti dell'ASL.

Verifica tramite riunioni accreditate:

_ venerdì 11 aprile p.v., in Sala Chessa, si è tenuto il corso di formazione "**Il Piano Locale di Prevenzione (P.L.P.) ASL AL - programmazione attività locale, anno 2025. Dialogo, confronto e programmazione precipua**".

Il corso, con inizio alle ore 9 sino alle 13, ha attribuito ai partecipanti n. 4 crediti ECM.

giovedì 16 ottobre p.v., in Sala Chessa, si è tenuto il corso di formazione "**Il Piano Locale di Prevenzione (P.L.P.) ASL AL - Rendicontazione attività locale, anno 2025 e Piano di Comunicazione ASL AL**".

Il corso, con inizio alle ore 9 sino alle 13, ha attribuito ai partecipanti n. 4 crediti ECM.

venerdì 28 novembre 2025, in Sala Chessa, si è tenuto il corso di formazione: "**L'equità nel Piano Locale di Prevenzione (P.L.P.) ASL AL. Il sistema della Prevenzione verso un'ottica di promozione della salute ed equità. Salute e Cultura**". Il corso, con inizio alle ore 9 sino alle 16.30, è stato accreditato n. 7 crediti ECM.

Nota: giovedì 13 novembre 2025, in Sala Multimediale, non si è potuto espletare il corso di formazione: "**il Piano Locale di Prevenzione (P.L.P.) ASL AL 2025, focus su alcune Azioni di PP/PL, fil rouge: accrescere le competenze genitoriali su alcuni determinati della salute dei bambini**". Detto corso è di quadrante: ASL AL e ASL AT, PROMOSSO DAL COORDINATORE PLP ASL AL. Il corso, con inizio alle ore 9 sino alle 13.00, è stato accreditato n. 4 crediti ECM, causa: mancanza del numero minimo di partecipanti. Detto corso sarà riproposto nel 2026.

- Progetti/eventi formativi a carattere interdisciplinare e interprofessionale, finalizzati al governo del PLP, realizzati nel 2025:

data	titolo evento	Programma PLP di riferimento	Valenza locale (L), regionale (R), nazionale (N)	N. partecipanti
26/03/2025	"Screening e liste di attesa: aderire per non aspettare"	PP2; PL15, PL 12	L	100
23/04/2025	qualità della vita come valore etico ed economico - primi passi per una Comunità di Pratica con focus: la qualità della vita	PP2; PP3, PP9, PL 12, PL 15, PL 16	L/R	130
04/05/2025	"Bimbibici & Bicincittà".	PP1, PP2;PP5, PP9, PL12	L	200
18/06/2025	30 anni di Oncologia in Ovada, Le scuole di Ovada si raccontano! Prevenzione e qualità della vita. Presentazione alla Comunità del Progetto "Diderot" e del "Progetto della Gentilezza" ASL AL	PP1, PP2; PP9, PL12, PL 15	L	85
20/06/2025	"Curare è avere Cura"	PP2; PL12, PL 15	L/R	65
21/06/2025	"30 anni di Oncologia in Ovada, Convegno delle Associazioni della Rete oncologica Piemonte Liguria e Valle D'Aosta federate FAVO e delle altre reti di Associazioni"	PP2;PL12, PL15	L/R/N	80
20/09/2025	14° Meeting dei Disabili – Memorial Giorgio Giacobbe,OVADA	PP1, PP2;PL12, PL15	L	200

20/09/2025	Monferr-Adventure a Casale	PP1, PP2;PP5, PP9, PL12	L	150
26/09/2025	evento informativo regionale dedicato alla sensibilizzazione sul tema del radon nel comune di Quattordio (AL).	PP2, PP5, PP9,	L	80
04/10/2025	“PRIORITA’ ALLATTAMENTO Reti sostenibili e territorio attivo a sostegno di famiglia e dintorni”.	PP2; PP3, PP9, PL 11, PL 12, PL 16	L	40
10/10/2025	“La Salute Mentale come Bene Comune – giovani e comunità in azione”	PP1, PP2;PP4, PP5, PP9, PL12	L	100
20/10/2025	“Lavoro sano e sicuro nell’era digitale”.	PP2; PP3, PP6, PP7, PP8.	L	50
22/10/2025	“Sicuramente in Campo”	PP2; PP3, PP6, PP7, PP8.	L	46
31/01/2026	Qualità della vita, qualità della cura. Verso una visione comunitaria della salute.	PP2; PP3, PP9, PL 12, PL 15, PL 16	L/R	120
11-12-13/07/2025	Prevenzione incidenti stradali Motoraduno internazionale “Madonnina dei Centauri” 2025	PP2, PP4;PP5	L/R	N. Q.
24/11/2025 -CORSO FAD -	“Le linee guida: dall’elaborazione all’implementazione per la qualità e la sicurezza delle cure in ottemperanza alla Legge 8 marzo 2017 n. 24 – Trasformare le evidenze in pratica per ridurre il rischio clinico.”	PP10, PP3	L	30
26/11/2025 E 11/12/2025	ADOLESCENTI E GIOVANI ADULTI: ASL AL FA RETE CONTRO IL DISAGIO Due giornate di studio per unire <u>farmacologia, psicologia e lavoro territoriale</u>	PP1, PP2, PP4, PP9, PL 11, PL 12, PL 16	L	140

**ATTIVITA’ DI FONDAZIONE C.I.G.N.O. Onlus - Ovada
FONDAZIONE “Come Immaginare la Gestione di una Nuova Oncologia” Onlus
ANNO 2025 NELL’AMBITO DEL PIANO LOCALE DI PREVENZIONE IN SINERGIA CON ASL AL
IN ALLEGATO ALLA PRESENTE**

Delibera del D.G. n. 1060/2023 del 15/12/2023 avente oggetto: “Convenzione tra l’Azienda Sanitaria Locale Alessandria (ASL AL) e la Fondazione Come Immaginare la Gestione di una Nuova Oncologia (C.I.G.N.O.) Onlus, Ovada”. Prosecuzione alla deliberazione n. 589/2019 del 03/09/2019. Durata della convenzione quadriennale (2023-2027).

Attori coinvolti

Interni: Operatori aziendali presenti nei vari GdL del PLP, Referente PP2, Dipartimento di Prevenzione, DiPSa, Dipartimenti Aziendali precipui, SSA Comunicazione.

Esterni: Gruppo governance, CIGNO Onlus incaricata anche, dell’organizzazione e accreditamento dei corsi, Dors: supporto per aggiornamento del Piano di formazione PRP; Comuni afferenti Distretto di Acqui T.-Ovada, Associazione VELA, Direzione Sanità e altre direzioni regionali, Gruppo governance, ANCI Piemonte, Comuni afferenti territorio ASL AL, Enti del Terzo settore, CSVAA.

Non sono previsti indicatori di programma/processo.

Altre attività di iniziativa locale

Formazione: 25.06.2025 **“Contrastare le disuguaglianze: un obiettivo, diversi approcci”** (ore 10.00-16.30) CAPS Torino (tre operatori per ASL: Coordinatore PLP, Referente PP1 e PL 14);

20.03.2025 **“La nuova Pro.Sa.: tra comunicazione e progettazione partecipata”** (ore 09.30-16.30) CAPS Torino (presente Referente Coordinatore PLP).

-16.3 Piano di comunicazione del PRP 2020-2025

Rendicontazione delle attività realizzate nel 2025 a livello locale

- È stata utilizzata l'immagine coordinata del PRP (logo "Prevenzione Piemonte" e icone dei vari programmi), secondo le indicazioni contenute nel Piano di comunicazione, nei seguenti documenti/eventi:

data	titolo evento	Programma PLP di riferimento	Valenza locale (L), regionale (R), nazionale (N)
26/03/2025	"Screening e liste di attesa: aderire per non aspettare"	PP2; PL15, PL 12	L
23/04/2025	qualità della vita come valore etico ed economico - primi passi per una Comunità di Pratica con focus: la qualità della vita	PP2; PP3, PP9, PL 12, PL 15, PL 16	L/R
04/05/2025	"Bimbibici & Bicincittà".	PP1, PP2;PP5, PP9, PL12	L
18/06/2025	30 anni di Oncologia in Ovada, Le scuole di Ovada si raccontano! Prevenzione e qualità della vita. Presentazione alla Comunità del Progetto "Diderot" e del "Progetto della Gentilezza" ASL AL	PP1, PP2; PP9, PL12, PL 15	L
20/06/2025	"Curare è avere Cura"	PP2; PL12, PL 15	L/R
21/06/2025	"30 anni di Oncologia in Ovada, Convegno delle Associazioni della Rete oncologica Piemonte Liguria e Valle D'Aosta federate FAVO e delle altre reti di Associazioni"	PP2;PL12, PL15	L/R/N
20/09/2025	14° Meeting dei Disabili – Memorial Giorgio Giacobbe,OVADA	PP1, PP2;PL12, PL15	L
20/09/2025	Monferr-Adventure a Casale	PP1, PP2;PP5, PP9, PL12	L
26/09/2025	evento informativo regionale dedicato alla sensibilizzazione sul tema del radon nel comune di Quattordio (AL).	PP2, PP5, PP9,	L
04/10/2025	"PRIORITA' ALLATTAMENTO Reti sostenibili e territorio attivo a sostegno di famiglia e dintorni".	PP2; PP3, PP9, PL 11, PL 12, PL 16	L
10/10/2025	"La Salute Mentale come Bene Comune – giovani e comunità in azione"	PP1, PP2;PP4, PP5, PP9, PL12	L
20/10/2025	"Lavoro sano e sicuro nell'era digitale".	PP2; PP3, PP6, PP7, PP8.	L
22/10/2025	"Sicuramente in Campo"	PP2; PP3, PP6, PP7, PP8.	L
31/01/2026	Qualità della vita, qualità della cura. Verso una visione comunitaria della salute.	PP2; PP3, PP9, PL 12, PL 15, PL 16	L/R
11-12-13/07/2025	Prevenzione incidenti stradali Motoraduno internazionale "Madonnina dei Centauri" 2025	PP2, PP4;PP5	L/R
24/11/2025 -CORSO FAD -	"Le linee guida: dall'elaborazione all'implementazione per la qualità e la sicurezza delle cure in ottemperanza alla Legge 8 marzo 2017 n. 24 – Trasformare le evidenze in pratica per ridurre il rischio clinico."	PP10, PP3	L
26/11/2025 E 11/12/2025	ADOLESCENTI E GIOVANI ADULTI: ASL AL FA RETE CONTRO IL DISAGIO Due giornate di studio per unire farmacologia, psicologia e lavoro territoriale	PP1, PP2, PP4, PP9, PL 11, PL 12, PL 16	L

Nonché in tutti gli eventi, come da allegato, promossi ed organizzati sul territorio in collaborazione con FONDAZIONE "Come Immaginare la Gestione di una Nuova Oncologia" Onlus – Ovada Vedasi scheda allegata al presente documento.

Altre attività sul territorio, vedono la partecipazione di altri “Attori” territoriali, che collaborano con ASL AL, specificatamente con il Coordinamento del PLP ASL AL, giustificate amministrativamente attraverso specifici atti, che rendono la collaborazione legittima, trasparente e conforme alle norme, come da Delibere:

Delibera del D.G. n. 1060/2023 del 15/12/2023 avente oggetto: “Convenzione tra l’Azienda Sanitaria Locale Alessandria (ASL AL) e la Fondazione Come Immaginare la Gestione di una Nuova Oncologia (C.I.G.N.O.) Onlus, Ovada”. Prosecuzione alla deliberazione n. 589/2019 del 03/09/2019. Durata della convenzione quadriennale (2023-2027).

Delibera del D.G. n. 163/2025 del 27/03/2025 avente oggetto: “Convenzione tra l’Azienda Sanitaria Locale Alessandria (ASL AL) e Città di Tortona per la realizzazione di Azioni, come da programmi Predefiniti PP1-PP2 E PL 11 del PRP/PLP ASL”. Durata della convenzione biennale.

Delibera del D.G. n. 16/2026 del 08/01/2026 avente oggetto: “Convenzione tra l’Azienda Sanitaria Locale Alessandria (ASL AL) e il Comune Città di Alessandria per il prosieguo del progetto a sostegno della genitorialità presso i servizi educativi comunali”. Durata della convenzione sino al 30/06/2028.

Delibera del D.G. n. 447/2024 del 28/05/2024 avente oggetto: “Protocollo di Intesa tra l’Azienda Sanitaria Locale Alessandria (ASL AL) e Comune di casale Monferrato per la realizzazione di progettualità di sensibilizzazione, informazione e buone prassi in favore delle famiglie con minori in età 0/6.

Delibera del D.G. n. 17/2024 del 03/01/2024 avente oggetto: “Adesione alla Rete Regionale HPH & HS (Rete degli Ospedali e dei Servizi Sanitari che promuovono Salute) per il biennio 2023-2024 e l’adesione alla CIPES e (per il tramite del CIPES) alla Rete Internazionale HPH”

Delibera del D.G. n. 641/2023 del 01/08/2023 avente oggetto: “Convenzione tra l’Azienda Sanitaria Locale Alessandria (ASL AL) e l’Associazione Centro Servizi per il Volontariato Asti Alessandria (CSVAA) finalizzata all’implementazione di percorsi di promozione alla salute in linea con il Piano Regionale di Prevenzione (PRP). (BIENNALE, 2023-2025, come da scadenza PRP)

Delibera del D.G. n. 813/2022 del 26/10/2022 avente oggetto: “Convenzione tra l’Azienda Sanitaria Locale Alessandria (ASL AL) e Cittadinanzattiva Provincia di Alessandria”. Durata della convenzione quadriennale (2022-2025, come da scadenza PRP)

Delibera del D.G. n. 838/2022 del 27/10/2022 avente oggetto: “Convenzione tra l’Azienda Sanitaria Locale Alessandria (ASL AL) e l’Unione Italiana SPORT per tutti – Comitato territoriale Alessandria per l’esecuzione di Programmi congiunti di promozione di Attività Fisica Adattata (AFA) e di regolare attività motoria”. Durata della convenzione biennale (2022-2024).

Delibera del D.G. n. 722/2022 del 07/09/2022 avente oggetto: “Deliberazione n. 326 del 14/04/2022 ad oggetto “deliberazione n. 850 del 12/12/2018, costituzione nucleo e cabina di regia per la cronicità - aggiornamento”. Revoca e provvedimenti conseguenti” - modifica componenti.

Istituzione Gruppo Aziendale sulla Medicina di Genere, vedasi nota del Direttore Generale ASL AL prot. n. 78890 del 19/05/2022.

Delibera del D.G. n. 475/2022 del 03/06/2022 avente oggetto: “Patto educativo di Comunità tra il Comune di Alessandria, l’Azienda Sanitaria Locale Alessandria (ASL AL) e C.I.S.S.A.C.A. e provvedimenti conseguenti”. Durata della convenzione quadriennale (2022-2025, come da scadenza PRP).

Delibera del D.G. n. 21/2024 del 03/01/2024 avente oggetto: “Convenzione tra il Comune Città di Alessandria e l’Azienda Sanitaria Locale Alessandria (ASL AL) per la realizzazione del Progetto “supporto alla genitorialità: una rete interdisciplinare nel sistema educativo 0-6 del Comune di Alessandria” - approvazione. (durata biennale 2023-2025, come da scadenza PRP).

- Delibera n. 240 del 13.03.2024: ACCORDO PER ATTIVITÀ DI COLLABORAZIONE TRA L'AZIENDA SANITARIA LOCALE DI ALESSANDRIA (ASL AL) E FIAB MONFERRATO APS, CHE ADERISCE A FIAB FEDERAZIONE NAZIONALE AMBIENTE E BICICLETTA

E

- Delibera n. 241 del 13.03.2024: ACCORDO PER ATTIVITÀ DI COLLABORAZIONE TRA L'AZIENDA SANITARIA LOCALE DI ALESSANDRIA (ASL AL) E FIAB ALESSANDRIA GLIAMICIDELLABICI ODV, CHE ADERISCE A FIAB FEDERAZIONE NAZIONALE AMBIENTE E BICICLETTA

Le presenti convenzioni con validità dall'13/03/2024 e fino al 13/03/2027 eventualmente rinnovabile.

- Sono stati utilizzati i seguenti strumenti di comunicazione indicati nel Piano di comunicazione PRP (indicatore PL16_OT04_IT04)
 - ✓ Formazione: Laboratorio di marketing sociale su temi specifici;
 - ✓ Calendario regionale delle giornate tematiche per la salute: mantenimento dell'elenco di giornate sui principali temi di interesse del PRP e raccolta di materiali da mettere a disposizione per la diffusione nelle giornate specifiche. Seguendo indicazioni precise dettate dalla Regione Piemonte, utilizzando banner con una grafica omogenea per dare visibilità alle attività correlate alla tematica specifica. In particolare, per la Giornata mondiale dell'attività fisica Dors ha realizzato l'Istantanea "Il Piano Regionale di Prevenzione e le Comunità attive - 2025", che fornisce una fotografia degli interventi che di promozione dell'attività fisica in Piemonte e proposto un kit di materiali di comunicazione costituito da prodotti realizzati da Enti internazionali tradotti in italiano. Tali materiali sono messi a disposizione dei tutti i portatori di interesse specifico territoriale per la diffusione nei contesti più opportuni, per celebrare la giornata del 6 aprile e per altri eventi attinenti all'argomento (vedasi relazione dettagliata PP2 Azione 2.2).
 - ✓ Attività con SSA Comunicazione Aziendale: prosegue la collaborazione finalizzata a condividere linguaggi e strategie per facilitare l'attuazione degli obiettivi di comunicazione a livello locale, in coerenza con la strategia regionale.
 - ✓ Istantanea "Il Piano Regionale di Prevenzione e la Scuola - 2025": revisione dei contenuti e aggiornamento dei dati dello strumento di sintesi dei risultati degli interventi rivolti alle scuole del Piemonte che fornisce una fotografia regionale e locale con informazioni sintetiche, quali ad esempio il numero di studenti raggiunti e di scuole coinvolte e le principali tematiche affrontate dalle varie attività.
 - ✓ Istantanea "Il Piano Regionale di Prevenzione e le Comunità attive - 2025" (PP2): progettazione e realizzazione di uno strumento di sintesi che fornisce una fotografia dei progetti di promozione dell'attività fisica realizzati in Piemonte, inseriti nella Banca dati Pro.Sa.
 - ✓ Mappa Gruppi di cammino: georeferenziazione dei gruppi di cammino attivi in Piemonte attraverso l'aggiornamento della mappa regionale con i dati riferiti al 2024 (aggiornamento ogni 6 mesi);
 - ✓ Realizzazione di uno strumento di comunicazione Panikit per la gestione dell'ansia e degli attacchi di panico degli studenti a scuola, realizzato dallo sportello "TiAscolto!" della Città di Torino.
 - ✓ Campagne di comunicazione regionali: - "Prevenzione Serena": la campagna di comunicazione del programma PL15 prosegue nel 2025 con la realizzazione, in collaborazione con un istituto scolastico di grafica di Torino, di strumenti di comunicazione e materiali informativi rivolti in particolare ai cittadini svantaggiati e con la veicolazione dei messaggi con vari strumenti a tutta la popolazione target degli screening ; - "Perdere tutto non è un bel gioco": la campagna di comunicazione per la prevenzione del gioco d'azzardo patologico (PP4)4 prevede per il 2025 una revisione della grafica dei materiali informativi continua con una serie di azioni ed eventi specifici
 - ✓ Partecipato al video contest "Raccontami l'Equità" con l'obiettivo di valorizzare le azioni di contrasto delle disuguaglianze tramite la realizzazione e l'invio di video, ASL AL ha partecipato con n. 2 videocontest, che raccontino interventi, azioni e progetti sul tema dell'equità e del contrasto alle disuguaglianze.

- descrivere modalità/occasioni di utilizzo

Gli **strumenti di comunicazione regionali**, canali e mezzi utilizzati da Ente regionale per informare, coinvolgere e dialogare con cittadini, imprese e istituzioni locali. Di seguito una panoramica con **modalità e occasioni di utilizzo**.

1) Sito istituzionale regionale e aziendale

2) Ufficio stampa e comunicati ufficiali

- Invio di comunicati a giornali, TV e radio
- Conferenze stampa
- Interviste

3) Social media istituzionali

Profili ufficiali su Facebook, Instagram, LinkedIn.

Post informativi sintetici

- Risposte ai commenti dei cittadini

Occasioni di utilizzo:

- Campagne di sensibilizzazione (es. vaccinazioni, ambiente)
- Promozione di eventi regionali/locali

4) Eventi pubblici e incontri territoriali

Modalità d'uso:

- Tavoli di lavoro
- Consultazioni pubbliche
- Conferenze tematiche

Occasioni di utilizzo:

- Pianificazione territoriale
- Progetti di sviluppo locale

5) Campagne pubblicitarie locali

- Messaggi sintetici e mirati

Occasioni di utilizzo:

- Campagne sanitarie
- Iniziative ambientali

In sintesi

Gli strumenti di comunicazione vengono utilizzati:

- **In modo informativo** (pubblicazione atti e aggiornamenti)
- **In modo promozionale** (valorizzazione territorio e servizi)
- **In modo partecipativo** (consultazioni e dialogo con cittadini)
- **In modo emergenziale** (comunicazioni rapide e urgenti)

- Sono state svolte le seguenti attività per mantenere/consolidare il coinvolgimento dell'ufficio responsabile della comunicazione dell'ASL: è stato utile lavorare su tre leve: **allineamento strategico, collaborazione operativa e valorizzazione dei risultati, costantemente.**

- Sono state realizzate attività di sensibilizzazione in occasione delle seguenti giornate tematiche del calendario regionale (v. indicatore di processo) e di altre ricorrenze: Save the date (Giornate di sensibilizzazione su temi specifici (Codice Pro.Sa.4787)

date	giornate	link ASL AL	PP/PL PLP
05-feb	Giornata nazionale contro lo spreco alimentare	https://www.aslal.it/2025-dodicesima-giornata-nazionale-prevenzione-spreco-alimentare	PL 13
04-mar	Giornata Internazionale contro il Papilloma virus (HPV)	https://www.aslal.it/giornata-internazionale-contro-papilloma-hpv-vaccinazione-4-marzo-2025	PL 14
06-apr	Giornata mondiale dell'attività fisica	https://www.aslal.it/giornata-mondiale-attivita-fisica-6-aprile-2025	PP2

18-apr	Alcohol prevention day	https://www.aslal.it/alcol-consapevolezza-prevenzione-e-rischi-per-la-salute-pubblica	PP4
24 - 30 aprile	Settimana mondiale delle vaccinazioni (World immunization week)	https://www.aslal.it/settimana-vaccinazioni-	PL 14
06-mag	Giornata europea della sicurezza stradale	https://www.aslal.it/giornata-europea-della-sicurezza-stradale-06-maggio-2025	PP5
12 - 18 maggio	Settimana mondiale per la riduzione del consumo del sale	https://www.aslal.it/settimana-mondiale-per-la-riduzione-del-consumo-di-sale-2025	PL 13
31-mag	Giornata mondiale senza tabacco	https://www.aslal.it/giornata-mondiale-senza-tabacco-31-maggio-2025	PP4
16 - 22 settembre	Settimana europea mobilità sostenibile	https://www.aslal.it/settimana-europea-della-mobilita-2025-mobilita-per-tutti	PP5
1 - 7 ottobre	Settimana mondiale allattamento materno	https://www.aslal.it/settimana-allattamento-materno-2025	PL 11
20 - 24 ottobre	Settimana europea della sicurezza sul lavoro	https://www.aslal.it/lavoro-sano-e-sicuro-nellera-digitale-doppio-appuntamento-sicuramente-in-campo-2025	PP3
18 - 24 novembre	Settimana mondiale per l'uso consapevole degli antibiotici	https://www.aslal.it/settimana-mondiale-per-luso-consapevole-degli-antibiotici---2025	PL 10
01-dic	Giornata mondiale contro l'AIDS	https://www.aslal.it/1-dicembre-2025-asl-al-in-campo-contro-laidis-con-la-campagna-chi-si-ama-mi-segua	PP4

Il calendario non è un elenco esaustivo delle giornate tematiche, pertanto ogni ASL potrà realizzare iniziative anche in occasione di altre giornate ritenute significative, rendicontando le relative attività nel PLP

- Sono state realizzate attività di sensibilizzazione in occasione delle seguenti giornate tematiche del calendario regionale. Vedasi link di seguito, oltre a comunicazioni presenti su sito regionale e siti istituzionali ASL AL.
- Eventuali altre iniziative di comunicazione e sensibilizzazione, o prodotti di comunicazione realizzati, coerenti con l'immagine coordinata PRP:

vedasi allegato prodotto con SSA Comunicazione

Attori coinvolti

interni all'ASL: SSA Comunicazione ASL AL, gruppo di progetto PLP.

esterni all'ASL: Regione Piemonte, DORS, Cittadini, Portatori di interesse specifico.

Indicatori di programma

Nome indicatore	Valore atteso locale 2025	Valore osservato al 31/12/2025	Motivazione eventuale scostamento
PL16_OT04_IT04 Comunicazione del PRP Presenza del Piano e della strategia di comunicazione	Utilizzo degli strumenti di comunicazione previsti dal Piano di comunicazione	Sono stati utilizzati n.9 strumenti di comunicazione previsti dal Piano di comunicazione	

Obiettivo e indicatore di processo

Obiettivo di processo	Indicatore di processo	Valore atteso locale 2025	Valore osservato al 31/12/2025	Motivazione eventuale scostamento
Supporto del gruppo Comunicazione ai programmi PRP	Definizione calendario regionale delle giornate di sensibilizzazione	Iniziative in occasione di almeno 6 giornate del calendario	Realizzate iniziative in occasione di almeno n. 13 giornate del calendario regionale previsto dal Piano di comunicazione regionale	

-16.4 Coordinamento e supporto delle attività regionali e locali di contrasto alle disuguaglianze di salute

Rendicontazione delle attività realizzate nel 2025 a livello locale

- ✓ Per supportare l'attuazione delle azioni *equity-oriented* previste dai diversi Programmi PRP sono state realizzate le seguenti attività:
- L'ASL ha partecipato agli interventi formativi promossi dal livello regionale (indicatore di processo):
- 20 marzo “**L' approccio intersettoriale per raggiungere i gruppi svantaggiati**” (PP1, PP3, PP9, PP10, PL11, PL13, PL14, PL15): ha partecipato n. 1 professionista (Referente PP3, sostituto PP9, Coordinatore PLP e delega del Referente PP1);
 - 25 giugno “**Contrastare le disuguaglianze: un obiettivo, diversi approcci**” (PP1, PP2, PP9, PP10, PL13, PL14): hanno partecipato n. 2 professionisti (Referente PP2 - sostituto PP9 - Coordinatore PLP, Referente PL 14);
 - 27 novembre “**L'equità nel PRP: un primo bilancio e idee per il futuro**”: hanno partecipato n. 2 professionisti (Referente Coordinatore PLP, Referente PL 14).

Attori coinvolti

- interni all'ASL: Referenti di Programma specifico e Coordinatore PLP ASL AL.
- esterni all'ASL: DORS, ASL Torino 3;

Obiettivi e indicatori di processo

Nome indicatore	Valore atteso locale 2025	Valore osservato al 31/12/2025	Motivazione eventuale scostamento
Corso Health Equity Audit per referenti PLP	Partecipazione agli eventi formativi promossi dal livello regionale	5 professionisti ASL hanno partecipato agli eventi formativi promossi dal livello regionale (dato complessivo)	

Altre attività di iniziativa locale

Il Referente Coordinamento PLP ASL AL ha partecipato:

Online - alle sessioni plenarie della **Winter School 2025 del ProMIS** Programma Mattone Internazionale Salute, dal titolo “*L'esperienza delle Partnership in Europa con Horizon Europe e in Italia con il PNRR: sinergie e azioni implementative nei livelli nazionali, regionali e locali*” tenutosi a Perugia **dal'11 al 13 marzo 2025**;

in presenza- **alla Summer School 2025, ProMIS** Programma Mattone Internazionale Salute – alla 5° **edizione della Summer School** dal titolo “**Dalle evidenze alle risposte di policy: percorsi di collegamento funzionale tra l'innovazione e le policy a sostegno del sistema salute**”, tenutosi a Genova **dal'1 al 3 luglio 2025**.

La stessa, partecipa a dette School e moduli da cinque anni.

-16.5 Sorveglianze di popolazione

Rendicontazione delle attività realizzate nel 2025 a livello locale

PASSI:

- sono state effettuate n. 81% interviste (indicatore di processo);
- il coordinatore aziendale ha partecipato alle attività di coordinamento regionale: come sotto riportato
- sono stati prodotti i seguenti strumenti di comunicazione dei risultati locali, anche integrando i risultati di altre sorveglianze (report/ scheda tematica/aggiornamento pagina web/ecc.) (indicatore PL16_OS03_IS01):
 - sono stati pubblicati i report aziendali e regionali
 - Giornata mondiale dell'attività fisica
 - Settimana europea di sensibilizzazione per la riduzione del sale
 - Giornata europea della sicurezza stradale
 - Settimana europea della Mobilità attiva
 - Giornata mondiale senza tabacco
 - Sintomi depressivi nella popolazione adulta e anziana nella ASL AL. I dati PASSI e PASSI d'Argento 2023-2024
- è stata data diffusione ai seguenti strumenti di comunicazione dei risultati su argomenti specifici concordati dal coordinamento regionale: come sopra citato

Link: <https://www.aslal.it/pp5-sicurezza-negli-ambienti-di-vita>
<https://www.aslal.it/sistema-di-sorveglianza-passi-1205>

Passi d'Argento:

- sono state effettuate n. 87% interviste (indicatore di processo);
- il coordinatore aziendale ha partecipato ai seguenti gruppi di lavoro regionali: vedi quanto sopra citato
- sono stati prodotti i seguenti strumenti di comunicazione dei risultati locali, anche integrando i risultati di altre sorveglianze (report/ scheda tematica/aggiornamento pagina web/ecc.) (indicatore PL16_OS03_IS01): indicato sopra
- è stata data diffusione ai seguenti strumenti di comunicazione dei risultati su argomenti specifici concordati dal coordinamento regionale: vedi qui di seguito

Link: <https://www.aslal.it/pp5-sicurezza-negli-ambienti-di-vita>
<https://www.aslal.it/sistema-di-sorveglianza-passi-1205>

Per il 2025 l'ASL ASL AL ha mantenuto il Coordinamento regionale per le Sorveglianze PASSI e PASSI d'Argento ed effettuate le seguenti attività:

- programmazione numero di interviste per ASL e delle attività previste da protocollo
- monitoraggio delle sorveglianze per il livello regionale.
- programmazione e distribuzione di report e schede di comunicazione dei risultati e loro stesura e diffusione in base alle direttive del Piano Regionale di Prevenzione e del Piano Locale di Prevenzione
- relazione costante con i Coordinatori Aziendali delle Sorveglianze (4 riunioni del Coordinamento Regionale 3 riunioni del Gruppo Tecnico Regionale) e scambio costante telefonico e via email con i CA)
- relazione costante con il Gruppo Tecnico Nazionale (1 riunione online) e contatti costanti per le attività routinarie e per la partecipazione ai workshop ISS (hanno partecipato 1 operatore della ASL CN1 e un operatore della ASL NO che proporranno, insieme al GT regionale progetti formativi per gli operatori delle ASL piemontesi)
- coordinamento con i gruppi di lavoro del Piano Regionale di Prevenzione

Per il livello aziendale delle sorveglianze sono state effettuate le seguenti attività:

- esecuzione di 228 interviste (83%) PASSI e 186 interviste Passi d'Argento (93%)
- partecipazione del Coordinatore Aziendale e del Vicecoordinatore Aziendale ai gruppi di lavoro regionali
- coordinamento del gruppo di lavoro sorveglianze (CA, VCA, 5 intervistatrici e in seguito il coinvolgimento della Centrale Armonizzata)
- monitoraggio ca sui dati di entrambe le sorveglianze a livello aziendale

Reportistica Regionale presente sul sito

<https://www.regione.piemonte.it/web/temi/sanita/prevenzione/report-passi>

Sicurezza stradale in Piemonte (dati PASSI-HBSC 2023)

Sicurezza domestica in Piemonte (ed. 2025)

Sintomi di depressione (dati PASSI e Passi d'Argento 2023-2024)

Il consumo di sale in Piemonte: dati Sorveglianza PASSI 2022-2023

Stato ponderale in Piemonte (dati 2022-2023 delle sorveglianze OKkio alla Salute, PASSI, Passi d'Argento)

Mobilità attiva (dati PASSI 2022-2023)

L'abitudine al fumo in Piemonte. Dati delle sorveglianze (2024)

Reportistica aziendale

Sintomi di depressione (dati PASSI e Passi d'Argento 2023-2024)

Il consumo di sale in Piemonte: dati Sorveglianza PASSI 2022-2023

Sintomi di depressione (dati PASSI e Passi d'Argento 2023-2024)

Il consumo di sale in Piemonte: dati Sorveglianza PASSI 2022-2023

Sicurezza domestica in Piemonte (ed. 2025) in pubblicazione

Il risultato è stato raggiunto anche grazie alla preziosa attività di collaborazione della Coordinatrice CUA 116117 <https://www.aslal.it/attivo-sul-territorio-asl-al-il-nuovo-numero-116117>

OKkio alla Salute:

- È stata completata la stesura del report aziendale OKkio alla Salute relativo alla raccolta dati 2023, pubblicato sul sito indicare link (indicatore PL16_OS03_IS01).

Il Referente Coordinatore PLP in data 21/02/2025, ha comunicato tutti i portatori di interesse specifico aziendale e non, quanto segue: il report regionale relativo alla raccolta dati OKkio alla Salute 2023 è pubblicato sul sito regionale alla pagina:

<https://www.regione.piemonte.it/web/temi/sanita/prevenzione/report-okkio-alla-salute>

dove è possibile consultare anche le infografiche ISS.

Link ASL AL: <https://www.aslal.it/servizio-igiene-alim>

<https://www.aslal.it/pp5-sicurezza-negli-ambienti-di-vita>

- I materiali informativi prodotti dall'ISS relativi a OKkio alla Salute (schede informative) sono stati utilizzati nelle seguenti attività di comunicazione, formazione, informazione: veda si quanto riportato nelle Azioni del PLP 13.1 e 13.5, oltre alla divulgazione del materiale in contesti opportunistici.

HBSC:

- Le informazioni contenute nel report regionale HBSC 2022 sono state utilizzate nelle seguenti attività di informazione e comunicazione nel territorio e/o di definizione dei profili di salute e programmazione PLP: divulgazione del materiale in contesti opportunistici.

<https://www.aslal.it/hbsc-health-behaviour-in-school-aged-children---comportamenti-collegati-alla-salute-in-ragazzi-di-et>

Il 5 febbraio 2025 si celebra la dodicesima Giornata nazionale di prevenzione dello spreco alimentare.

Il tema scelto per quest'anno è "**Tempo di agire**": l'obiettivo è raggiungere e sensibilizzare la società, dalle istituzioni alle aziende, dalle scuole ai cittadini, intorno alle strette implicazioni fra spreco alimentare e impatto ambientale.

<https://www.aslal.it/2025-dodicesima-giornata-nazionale-prevenzione-spreco-alimentare>

<https://www.aslal.it/area-nutrizione>

I Report:

- Report PASSI e HBSC sui comportamenti alla guida in Piemonte
- Rapporto incidentalità stradale Piemonte 2025 (dati 2024)

Link: <https://www.aslal.it/pp5-sicurezza-negli-ambienti-di-vita>

Sorveglianza 0-2:

Sono state svolte le attività necessarie alla compilazione dei questionari previsti per l'ASL: raccolta dei questionari presso gli ambulatori vaccinali della ASL AL, consegna a ciascun partecipante del QR code per l'accesso al portale, compilazione con modalità digitale utilizzando i device dei partecipanti nel periodo di sosta post vaccinazione presso la sala d'attesa dell'ambulatorio.

Sono stati raccolti n. 247 questionari rispetto ai n. 152/160 previsti per l'ASL (indicatore di processo); 40 operatori ASL hanno partecipato alla formazione tecnico-operativa: invio plurime email delle modalità operative a tutti gli operatori degli ambulatori vaccinali pediatrici (40 operatori), colloquio con 4 operatori responsabili degli ambulatori

È stata favorita la partecipazione degli operatori dell'ASL alla formazione FAD nazionale sui determinanti di salute nella prima infanzia. Inviata plurime email a tutti gli operatori la locandina e le modalità per l'accesso al Corso di formazione on line, durante il colloquio con i 4 referenti degli ambulatori vaccinali forniti ulteriori raggugli sul corso FAD specifico.

Attori coinvolti

- interni all'ASL: Coordinatori aziendali sorveglianze; Referenti di PP e PL Aziendale, intervistatori e supporto amministrativo aziendale, CUA Centrale Unica Armonizzata 116117.
- esterni all'ASL: MMG per supporto nel rapporto con gli intervistati; Operatori afferenti uffici anagrafe dei Comuni specifici, per supporto ricerca anagrafica e Scuole primarie afferenti il territorio ASL AL.

Indicatori di programma

Nome indicatore	Valore atteso locale 2025	Valore osservato al 31/12/2025	Motivazione eventuale scostamento
PL16_OS03_IS01 Reportistica dei risultati delle sorveglianze Presenza di documento di reportistica	- Pubblicazione report aziendale OKkio alla Salute 2023 - Almeno un prodotto di comunicazione (report/ scheda tematica/ aggiornamento) con risultati locali delle sorveglianze	- è stato pubblicato il report aziendale OKkio alla Salute 2023 - sono stati realizzati n. 5 prodotti di comunicazione (report/ scheda tematica/ aggiornamento) con risultati locali delle sorveglianze	

Obiettivi e indicatori di processo

Obiettivo di processo	Indicatore di processo	Valore atteso locale 2025	Valore osservato al 31/12/2025	Motivazione eventuale scostamento
Attuazione delle interviste PASSI	% interviste PASSI effettuate Formula: n. interviste effettuate / n. interviste attese a livello aziendale	minimo da garantire: 80%; livello auspicato: 100%	N. interviste effettuate: 228 (pari al 83% di quanto concordato)	
Attuazione delle interviste Passi d'Argento	% interviste Passi d'Argento effettuate Formula: n. interviste effettuate / n. interviste attese a livello aziendale	minimo da garantire: 80%; livello auspicato: 100%	N. interviste effettuate: 186 (pari al 93% di quanto concordato)	
Attuazione della sorveglianza 0-2	Contributo al campionamento con rappresentatività regionale. % questionari raccolti Formula: n. questionari raccolti / n. questionari attesi	minimo da garantire: 80%; livello auspicato: 90%	N. questionari raccolti: 247 (pari al 100% di quanto concordato)	

-16.6 Monitoraggio degli obiettivi del PRP 2020-2025

Rendicontazione delle attività realizzate nel 2025 a livello locale

- ✓ Il sistema informativo ProSa è stato utilizzato come fonte per rendicontare i seguenti indicatori PLP (indicatore PL16_OS02_IS01):
- ✓ Al fine di garantire la completezza del caricamento dei progetti e degli interventi, il miglioramento della qualità degli indicatori estraibili da ProSa (riferiti ai setting scuola, lavoro e comunità), l'utilizzo di ProSa come fonte informativa per gli indicatori PLP, sono state svolte le seguenti attività: descrizione di seguito
- L'ASL ha partecipato ai primi due appuntamenti (4/02/2025, 24/09/2025) del percorso laboratoriale di co-progettazione della nuova ProSa con n. 1 professionista.

L'ASL AL, per quanto concerne il monitoraggio del PLP l'ASL AL, ha rendicontato l'attuazione e la prosecuzione delle azioni attraverso la relazione annuale (prevista entro il 28/02/2026). Nella relazione PLP ASL AL, sono state sintetizzate e documentate le attività effettivamente realizzate ed i relativi indicatori, di programma e di processo (ed eventuale motivazione di scostamento). Inoltre, il Referente Coordinatore PLP, ha utilizzato correttamente il sistema informativo Pro.Sa. stesso, ed in particolare ha garantito:

- la completezza del caricamento dei progetti e degli interventi riferiti alla lista concordata di indicatori estraibili per la rendicontazione;
- il rispetto delle regole per il miglioramento della qualità degli indicatori estraibili da Pro.Sa. riferiti ai setting scuola, lavoro e comunità;
- nel documento di rendicontazione PLP, l'utilizzo di Pro.Sa. come fonte informativa al fine di rendicontare gli indicatori monitorati da Pro.Sa. stessa;
- la partecipazione del referente sopraccitato agli interventi formativi promossi dal livello regionale.

Si precisa che il Referente Pro.Sa. aziendale ha terminato la propria attività lavorativa in data 01/07/2024. Detta mancanza è stata "percepita" a livello locale e comunicata anche a livello regionale. In attesa di nomina di Referente Pro.Sa. aziendale, i Referenti di Programma hanno collaborato attivamente al caricamento dati su Banca dati specifica.

Degno di nota – excursus “Valutazione risultati del Piano Locale di Prevenzione 2022-2023 e 2024”:

Esito raggiungimento valori attesi indicatori PLP ASL AL 2024: 96.4%
raggiungimento valori attesi indicatori anno 2023: 96.7%
raggiungimento valori attesi indicatori anno 2022: 93.4%

Il Coordinatore PLP e suo sostituto, a seguito della comunicazione pervenuta dalla Regione Piemonte, Direzione Sanità, Settore Prevenzione, sanità pubblica, veterinaria e sicurezza alimentare

- n. Prot. ASL AL (RECEPIMENTO) 0082462/25 del 30/07/2025 - in data **31.07.2025**, avente oggetto: “**Valutazione risultati del Piano Locale di Prevenzione 2024**”, sono state intraprese le seguenti attività:
 - comunicazione ai Referenti locali PP e PL e a portatori di interesse specifico i risultati della valutazione, come sopra esplicitato (email del 31.07/2025).
- convocazione dei Referenti locali PP e PL in data 16.10.2025, (ore 09.00-13.00, presso “Sala Chessa” ASL AL, al fine di discutere su **Valutazione risultati del Piano Locale di Prevenzione 2024, analisi critica** prodromica alla rendicontazione PLP ASL AL 2025.

Infine, utilizzato Pro.Sa. per rendicontare i seguenti indicatori per il 2025:

- **PP01_OS01_IS04** Istituti raggiunti dal Programma - Adesione alla Rete
- **PP01_OS01_IS05** Scuole coinvolte nelle Pratiche raccomandate dalla Regione Piemonte
- **PP01_OS02_IS02** Sistema regionale per il monitoraggio della realizzazione degli interventi di cui al “Documento regionale di pratiche raccomandate”;
- **PP02_OS01_IS01** Programmi di promozione dell'attività fisica nella popolazione di ogni fascia

- di età
- **PP02_OS01_IS02** Programmi di promozione dell'attività fisica nella popolazione di ogni fascia d'età, con presenza di uno o più fattori di rischio, patologie specifiche o condizioni di fragilità (anziani)
 - **PP02_IE02** Numero di persone che utilizzano le risorse disponibili per la pratica dell'attività fisica nel triennio 2023-2025 (trend)
 - **PP03_OS01_IS04** Luoghi di lavoro raggiunti dal Programma (b)
 - **PP04_OS02_IS02** Copertura dei programmi di prevenzione universale per le dipendenze nelle ASL piemontesi
 - **PP04_OS03_IS03** Copertura dei programmi di prevenzione per specifici gruppi vulnerabili o a rischio aumentato nelle ASL piemontesi
 - **PP05_OS01_IS03** Programmi di promozione dell'attività fisica nella popolazione di ogni fascia di età
 - **PP05_OS01_IS04** Programmi di promozione dell'attività fisica nella popolazione di ogni fascia d'età, con presenza di uno o più fattori di rischio, patologie specifiche o condizioni di fragilità (anziani)
 - **PL13_OT01_IT01** (indicatore azione equity oriented) Plessi di scuole dell'infanzia, primarie o secondarie di primo grado raggiunti dai progetti di promozione di una sana alimentazione
 - **PL16_OS02_IS01** Sistemi informativi di monitoraggio

Attori coinvolti

- interni all'ASL: - Coordinatore PLP ASL AL, Gruppo di Coordinamento PLP e specificatamente referenti aziendali dei programmi PP1, PP2, PP3, PP4, Referente aziendale ProSa. Referente HEA locale e suo sostituto
- esterni: Dors; SEPI; SEREMI; gruppo Governance.

Indicatori di programma

Nome indicatore	Valore atteso locale 2025	Valore osservato al 31/12/2025	Motivazione eventuale scostamento
PL16_OS02_IS01 Sistemi informativi di monitoraggio	Utilizzo di ProSa per la rendicontazione PLP	ProSa è stata utilizzata come fonte per rendicontare almeno n. 13 indicatori PLP	
PL16_OS02_IS02 Piano di monitoraggio e valutazione del PRP Presenza e aggiornamento del Piano di monitoraggio e valutazione del PRP	Rendicontazione PLP secondo indicazioni regionali	PLP rendicontato secondo indicazioni regionali (format e scadenza)	