

Codice A1715A

D.D. 17 giugno 2026, n. 619

Rettifica della Determinazione Dirigenziale n. 1031 del 25/11/2023 ad oggetto: "Art. 17 LR 5/2018 - Ricalcolo della superficie in concessione, delle superfici delle zone di addestramento, allenamento e prove dei cani da caccia autorizzate e del Territorio Agro-Silvo-Pastorale, da utilizzare nel calcolo della tassa di concessione regionale annuale, dell'AATV LAVAGNINA". Ricalcolo definitivo delle superfici in conc..



ATTO DD 619/A1715A/2026

DEL 17/06/2026

DETERMINAZIONE DIRIGENZIALE

A1700A - AGRICOLTURA E CIBO

A1715A - Conservazione e gestione fauna selvatica e acquicoltura

OGGETTO: Rettifica della Determinazione Dirigenziale n. 1031 del 25/11/2023 ad oggetto: “Art. 17 LR 5/2018 – Ricalcolo della superficie in concessione, delle superfici delle zone di addestramento, allenamento e prove dei cani da caccia autorizzate e del Territorio Agro-Silvo-Pastorale, da utilizzare nel calcolo della tassa di concessione regionale annuale, dell'AATV LAVAGNINA”. Ricalcolo definitivo delle superfici in concessione e del Territorio Agro-Silvo-Pastorale (TASP).

Visti e viste:

la legge regionale 19 giugno 2018, n. 5 “Tutela della fauna e gestione faunistico-venatoria” ed in particolare l’articolo 17 comma 1. che recita :”La Giunta regionale, su richiesta degli interessati e sentito l'ISPRA, entro i limiti del 15 per cento del territorio agro-silvo-pastorale di ciascun ATC e del 7 per cento del territorio agro-silvo-pastorale di ciascun CA, può autorizzare, secondo i criteri individuati dal piano faunistico venatorio regionale l'istituzione di AFV ed AATV. L'autorizzazione dell'istituzione e il rinnovo di concessione di AFV e AATV è resa nota a terzi nelle forme previste dalle leggi vigenti. La Giunta regionale approva il regolamento di disciplina e le condizioni autorizzative di permanenza e rinnovo delle AFV e delle AATV”;

l’articolo 28 della L.R. 5/2018 il quale al comma 7 prevede che “Gli atti amministrativi adottati dalla Giunta regionale, dalle Province e dalla Città Metropolitana di Torino, in attuazione della Legge regionale 11 aprile 1995, n. 53 (Disposizioni provvisorie in ordine alla gestione della caccia programmata e al calendario venatorio), della Legge regionale 4 settembre 1996, n. 70 (Norme per la protezione della fauna selvatica omeoterma e per il prelievo venatorio), dell’articolo 40 della Legge regionale 4 maggio 2012, n. 5 (Legge finanziaria per l'anno 2012) e della Legge 157/1992, conservano validità ed efficacia purché non in contrasto con la presente Legge e fino all'approvazione dei relativi provvedimenti attuativi.”;

la D.G.R. 08 marzo 2004, n. 15-11925 e ss.mm.ii., con la quale sono stati approvati i criteri in

ordine alla istituzione, al rinnovo, alla revoca, alla dimensione territoriale e alla gestione delle aziende faunistico-venatorie e delle aziende agri-turistico-venatorie;

vista la nota N. Prot. 00010584 del 18 maggio 2026 con cui la Signora De Maria Natalizia ha evidenziato delle discrepanze tra la cartografia pubblicata sul Geoportale del Piemonte ed i reali confini della AATV Lavagnina;

verificato che la determinazione dirigenziale 25 novembre 2023, n. 1031 con la quale si è provveduto, ai sensi del citato art. 17 l.r. 5/2018, al *“ricalcolo della superficie in concessione, della superficie della zona di addestramento, allenamento e prove dei cani da caccia autorizzata e del Territorio Agro-Silvo-Pastorale, da utilizzare nel calcolo della tassa di concessione regionale annuale, dell’AATV LAVAGNINA”* si è basata su una erronea valutazione dei confini a causa della errata trascrizione cartografica della determinazione dirigenziale del 31 marzo 2004, n. 71 con cui era stata concessa una permuta territoriale;

valutata la necessità di provvedere alla rettifica dei confini e conseguentemente alla ridefinizione della cartografia ed al ricalcolo della superficie in concessione e del Territorio Agro-Silvo-Pastorale;

Ritenuto pertanto, a parziale modifica della determinazione dirigenziale num. 1031/2023, di:

- rettificare i confini e, conseguentemente, la cartografia, come da mappe allegate che costituiscono parte integrante del presente provvedimento, e la superficie dell’AATV LAVAGNINA individuata in ettari 698,4022 di cui ettari 658,3078 costituiscono la superficie del TASP (Territorio Agro-Silvo Pastorale) la quale costituirà la nuova base imponibile per il calcolo della tassa di concessione regionale a partire dal 2027;

- non rettificare le superfici delle zone di addestramento e allenamento dei cani da caccia poiché i valori ricalcolati a seguito della loro digitalizzazione e contenuti nella determinazione dirigenziale del 25/11/2023 n. 1031 sono corretti (la ZAC denominata A ha una superficie di ettari 118,6228 e la ZAC denominata B ha una superficie di ettari 111,5693).

Visto il Decreto legislativo 14 marzo 2013, n. 33 e s.m.i. recante *“Riordino della disciplina riguardante il diritto di accesso civico e gli obblighi di pubblicità, trasparenza e diffusione di informazioni da parte delle Pubbliche Amministrazioni”*.

Ritenuto che il presente provvedimento non sia soggetto a pubblicazione ai sensi del d.lgs. 33/2013.

vista la D.G.R. n. 3-2182 del 30/01/2026 *“Approvazione del Piano integrato di attività e organizzazione (PIAO) della Giunta regionale del Piemonte per gli anni 2026-2028, ai sensi del Decreto Legge n. 80 del 9 giugno 2021, convertito in Legge n. 113 del 6 agosto 2021”*;

attestata la regolarità amministrativa del presente provvedimento ai sensi della D.G.R. 25 gennaio 2024 n. 8-8111;

Attestata l’avvenuta verifica dell’insussistenza, anche potenziale, di situazioni di conflitto di interesse

Attestato che il presente provvedimento non comporta oneri per il bilancio regionale.

Tutto ciò premesso e considerato

LA DIRIGENTE

Richiamati i seguenti riferimenti normativi:

- la L. 157/1992 "Norme per la protezione della fauna selvatica omeoterma e per il prelievo venatorio" e ss.mm.ii;
- la L.R. 5/2018 "Tutela della fauna e gestione faunistico - venatoria";
- gli Artt. 4 e 17 del D.lgs n. 165/2001 "Norme generali sull'ordinamento del lavoro alle dipendenze delle amministrazioni pubbliche" e s.m.i.;
- gli Artt. 17 e 18 della L.R. 23/2008 "Disciplina dell'organizzazione degli uffici regionali e disposizioni concernenti la dirigenza ed il personale" e s.m.i.;
- il D.lgs n. 33/2013 "Riordino della disciplina riguardante il diritto di accesso civico e gli obblighi di pubblicità, trasparenza e diffusione di informazioni da parte delle pubbliche amministrazioni" e s.m.i.;
- Legge 7 agosto 1990, n. 241 "Nuove norme in materia di procedimento amministrativo e di diritto di accesso ai documenti amministrativi";
- la L.R. 14/2014 "Norme sul procedimento amministrativo e disposizioni in materia di semplificazione".;

DETERMINA

- di rettificare i confini e, conseguentemente, la cartografia, come da mappe allegate che costituiscono parte integrante del presente provvedimento, e la superficie dell'AATV LAVAGNINA individuata in ettari 698,4022 di cui ettari 658,3078 costituiscono la superficie del TASP (Territorio Agro-Silvo Pastorale) la quale costituirà la nuova base imponibile per il calcolo della tassa di concessione regionale a partire dal 2027;

- di non rettificare le superfici delle zone di addestramento e allenamento dei cani da caccia poiché i valori ricalcolati a seguito della loro digitalizzazione e contenuti nella determinazione dirigenziale del 25/11/2023 n. 1031 sono corretti (la ZAC denominata A ha una superficie di ettari 118,6228 e la ZAC denominata B ha una superficie di ettari 111,5693).

- di richiamare le prescrizioni di cui alla deliberazione della Giunta regionale dell'8 marzo 2004 n. 15-11925 che stabilisce che i confini delle AFV devono essere chiaramente individuabili e delimitati da apposite tabelle perimetrali aventi dimensioni non inferiori a cm 20x30, recanti la dicitura "AZIENDA AGRITURISTICO-VENATORIA - art. 20 legge regionale 70/96". Dette tabelle debbono essere collocate su pali ed altri sostegni ad altezza e distanza una dall'altra tali da permettere l'individuazione contemporanea di almeno due di essi;

- di richiamare altresì che il Settore regionale Conservazione e gestione fauna selvatica e acquicoltura, attraverso la funzione ispettiva compie verifiche sull'attività dell'Azienda e sul rispetto di quanto prescritto dalla concessione, anche con controlli in loco che verranno effettuati durante il periodo di concessione.

Il concessionario è tenuto al rispetto delle disposizioni contenute nella L. 157/1992 e ss.mm.ii., nella l.r. 5/2018 e ss.mm.ii e nella deliberazione della Giunta regionale dell'8 marzo 2004, n. 15-11925 e ss.mm.ii.

La mancata osservanza delle prescrizioni sopracitate comporta la revoca o la sospensione della

concessione.

La presente determinazione è trasmessa al Concessionario, agli uffici competenti della Provincia di Alessandria, all'Ambito Territoriale di Caccia AL4 nonché al Settore politiche fiscali e contenzioso amministrativo.

Avverso alla presente determinazione dirigenziale è ammesso ricorso entro il termine di sessanta giorni innanzi al Tribunale Amministrativo Regionale, ovvero ricorso straordinario al Presidente del Consiglio di Stato entro centoventi giorni dalla data di piena conoscenza dell'atto ovvero l'azione innanzi al Giudice Ordinario, per tutelare un diritto soggettivo, entro il termine di prescrizione previsto dal Codice Civile.

La presente determinazione dirigenziale sarà pubblicata sul B.U. della Regione Piemonte, ai sensi dell'art. 61 dello Statuto e dell'art. 5 della legge regionale 22/2010.

LA DIRIGENTE (A1715A - Conservazione e gestione fauna
selvatica e acquicoltura)

Firmato digitalmente da Alessandra Berto

Allegato

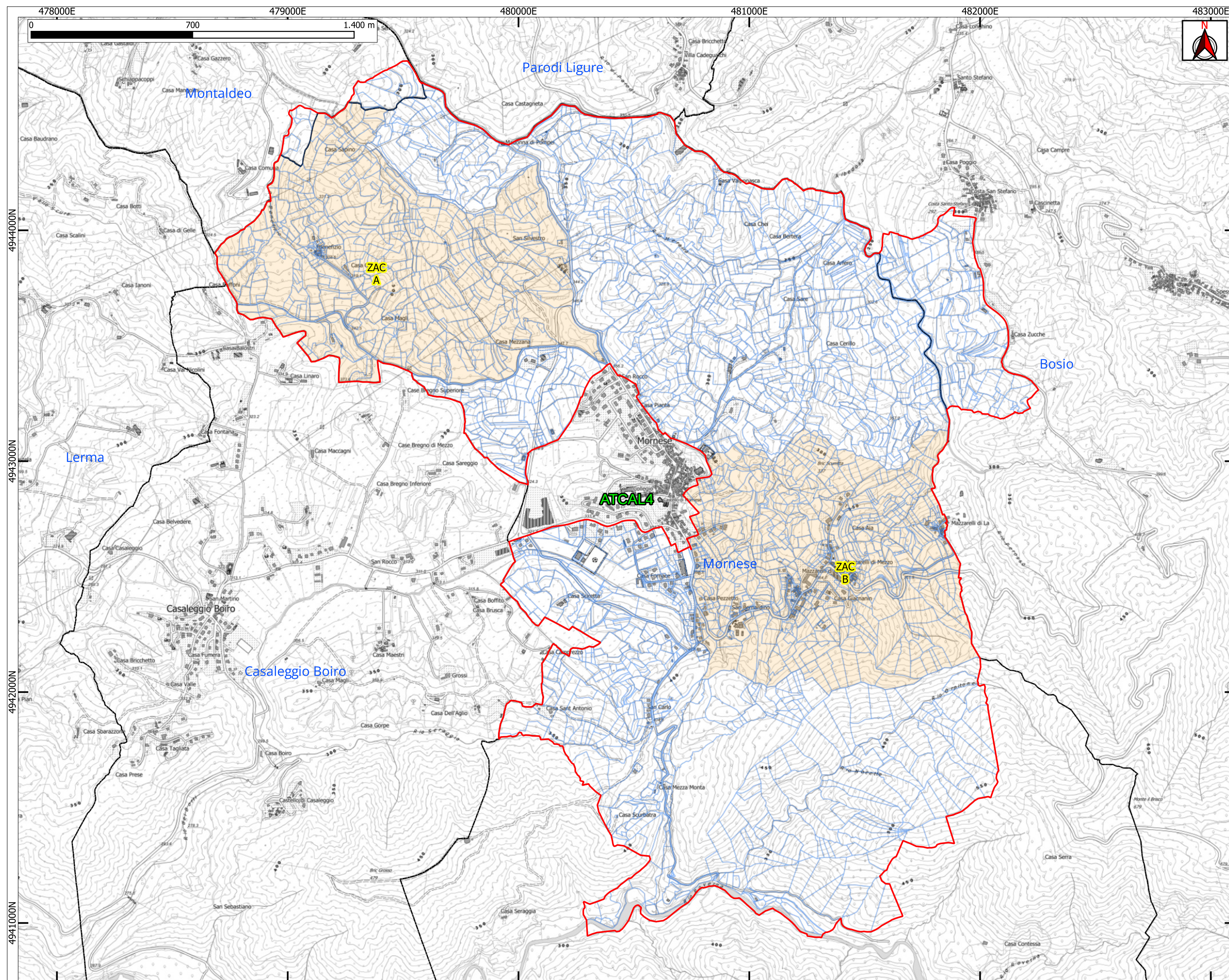

TIPO	COD. AZ.
AATV	AL15

PROVINCIE INTERESSATE

ALESSANDRIA

COMUNI INTERESSATI

- BOSIO - MORNESSE - MONTALDEO

SUPERFICIE TOTALE

698,4022 ha

SUP. TASP

658,3078 ha

NOME ZAC	TIPO	SUPERFICIE ZAC
B	C	111,5693 ha
A	C	118,6228 ha

CONFINI AZIENDA

CATASTO

particelle

AREE ZAC

ESTENSIONE ZAC

ATC - CA

Confini comunali

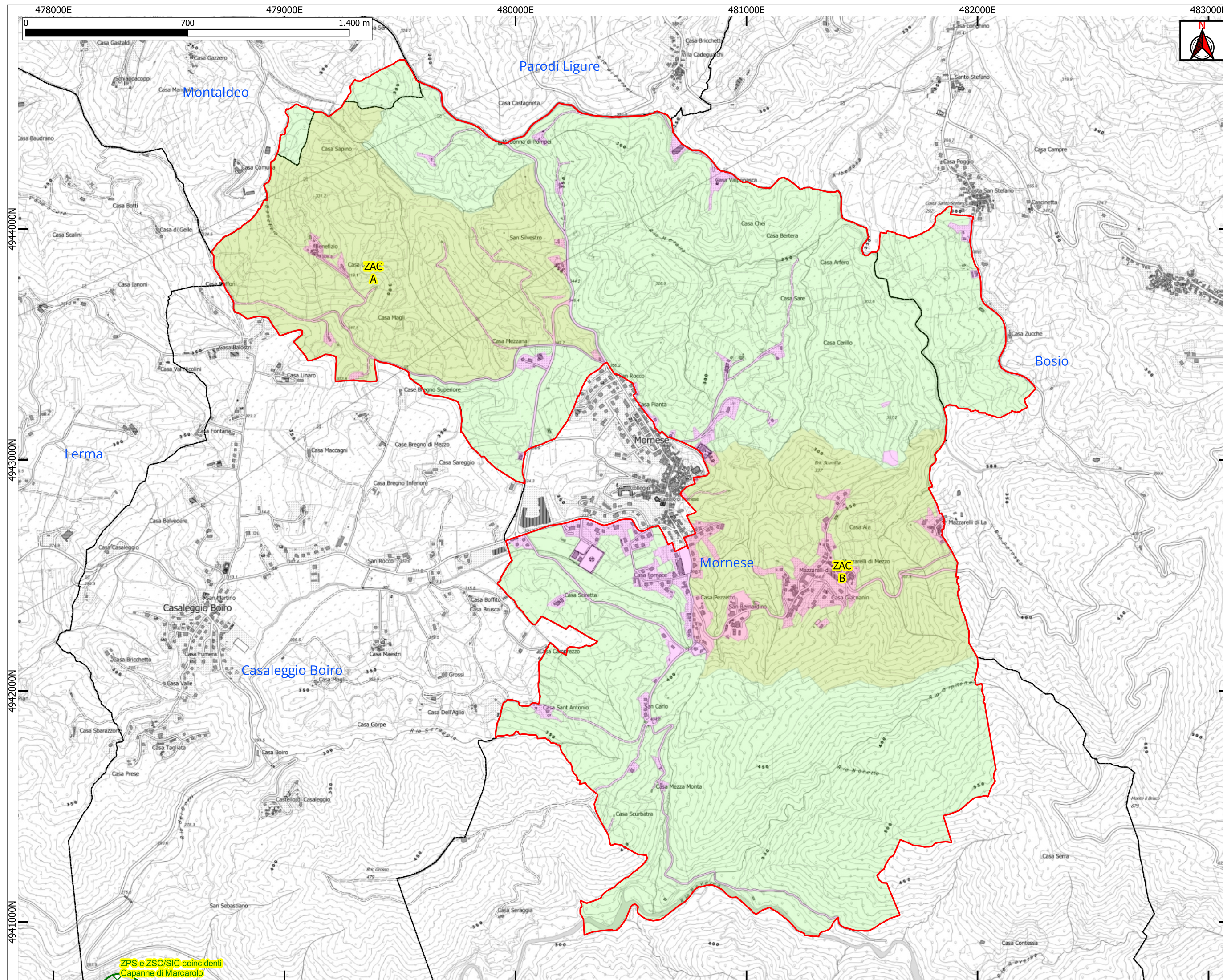

TIPO	COD. AZ.
AATV	AL15

PROVINCIE INTERESSATE
ALESSANDRIA

COMUNI INTERESSATI
- BOSIO - MORNESE - MONTALDEO

SUPERFICIE TOTALE
698,4022 ha

SUPERFICIE TASP
658,3078 ha

NOME ZAC	TIPO	SUPERFICIE ZAC
B	C	111,5693 ha
A	C	118,6228 ha

- AZIENDA
- NO TASP
- TASP
- AREE ZAC**
- AREE VINCOLATE
- ZPS
- ZSC - SIC
- Confini comunali

ZPS e ZSC/SIC coincidenti
Capanne di Marcarolo