

# BOLLETTINO UFFICIALE REGIONE PIEMONTE

Torino, 8 aprile 2010

DIREZIONE, REDAZIONE e ABBONAMENTI  
Piazza Castello 165, 10122 Torino  
Tel 0114323994 - 3299 - 2722 - 3559 - 4030  
Fax 0114324363  
Sito Internet: <http://www.regione.piemonte.it>  
e-mail [bollettino.ufficiale@regione.piemonte.it](mailto:bollettino.ufficiale@regione.piemonte.it)  
Il Bollettino Ufficiale della Regione Piemonte si pubblica ogni giovedì in Torino.

CONSULTAZIONE presso URP dal lunedì al venerdì  
ore 9,00 - 12,00, nella sede di Torino dal lunedì al  
giovedì ore 9,00 - 15,00, venerdì 9,00 - 13,00.  
Consiglio Regionale via Alfieri 15 Torino presso:  
Ufficio Documentazione: tel 0115757342 - Biblioteca:  
via Confinza 14 tel. 0115757371 - URP: via Arsenale  
14/G tel. 0115757444 dal lunedì al giovedì ore 9,00-  
13,00/14,00-16,00 venerdì ore 9,00-13,00

URP -Torino Piazza Castello 165 -Tel. 0114321647  
Alessandria via dei Guasco 1-Tel. 0131285072  
Asti Corso Alfieri 165 -Tel. 0141324551  
Biella via Galimberti 10/a -Tel. 0158551568  
Cuneo Piazza Libertà 7 -Tel. 0171603161  
Novara via Dominioni 4 -Tel. 0321393800  
Verbania via Albertazzi 3 -Tel. 0323502844  
Vercelli via Fratelli Ponti 24 -Tel. 0161600286

Poste Italiane S.p.A. - Spedizione in abbonamento postale -70% CB/TORINO

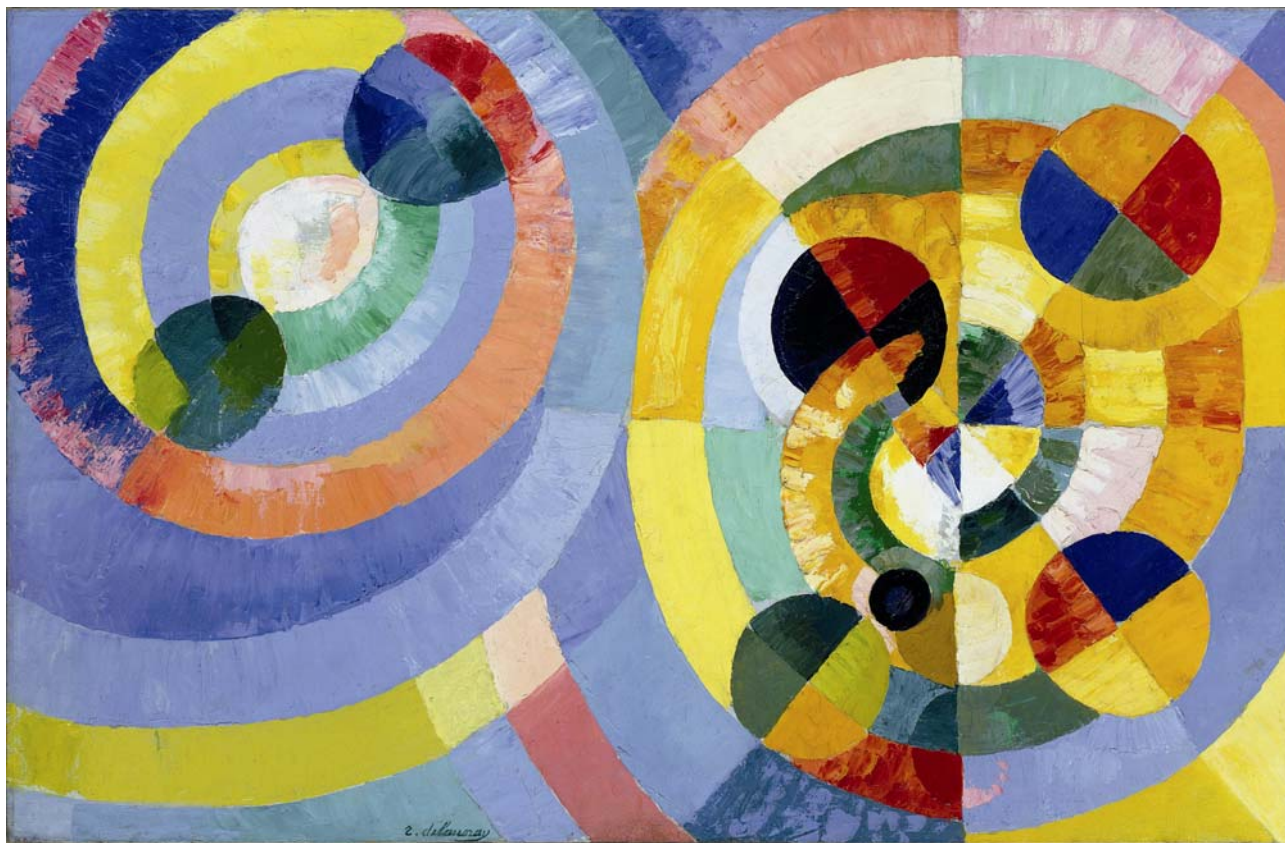

Robert Delaunay

Forme circolari - 1930 - Museo Solomon R. Guggenheim, New York

Eventi culturali in Piemonte

## CONCORSI - APPALTI - ANNUNCI

### Sommario Parte III

#### Concorsi

1 Concorsi

#### Appalti

50 Appalti

#### Annunci legali

- 51 Altri annunci  
- Accordi di programma  
- Avvisi di Nomina  
77 Comunicazioni di avvio del  
procedimento  
78 Statuti enti locali  
- Tariffe erogazione servizi

## ABBONAMENTI

## RICHIESTA

Per abbonarsi è necessario compilare il modulo pubblicato al fondo di questo fascicolo o scaricabile dal sito internet del Bollettino Ufficiale - sezione “come abbonarsi” - ed inviarlo tramite fax alla Redazione, corredato dell’attestazione di pagamento.

## ATTIVAZIONE E DECORRENZA

L’attivazione dell’abbonamento decorrerà dall’inserimento del nominativo nella “banca dati abbonati” dopo il ricevimento in Redazione dell’attestazione di pagamento.

## TRATTAMENTO DATI PERSONALI

I dati personali inviati alla Redazione del Bollettino Ufficiale per l’attivazione dell’abbonamento saranno utilizzati esclusivamente ai fini della spedizione dei fascicoli, nel rispetto del disposto del Decreto Legislativo 196/2003.

## ATTI DELLA REGIONE E ATTI DELLO STATO

Abbonamento semestrale  
Codice S1 € 52,00

## CONCORSI, APPALTI E ANNUNCI

Abbonamento semestrale  
Codice S3 € 23,00

## INTERNET

Consultazione  
gratuita

## INSERZIONI

## RICHIESTA E TEMPISTICHE

Le richieste di inserzione devono pervenire alla Redazione del Bollettino Ufficiale (via posta o fax) entro le ore 12.00 del mercoledì della settimana precedente la data di pubblicazione del fascicolo.

Il testo deve essere inviato su carta libera (Enti pubblici) o su carta bollata (Privati), unitamente all’attestazione di pagamento e alla lettera di richiesta. Il modello della lettera è scaricabile dalla sezione “invio pubblicazioni” del sito internet del Bollettino Ufficiale.

## PRECISAZIONI

Ai sensi della D.G.R. 9.12.2008, n. 21-10253, gli Enti inserzionisti dovranno inviare i testi da pubblicare anche in forma elettronica avvalendosi della procedura web accessibile all’indirizzo

[www.regione.piemonte.it/bollettino/](http://www.regione.piemonte.it/bollettino/)

La Direzione del Bollettino Ufficiale declina ogni responsabilità in caso di mancata ricezione del cartaceo dovuta a disservizi postali o disguidi tecnici degli strumenti telematici o informatici.

## COSTI

Costo per riga o frazione di riga:  
€ 2,50

La larghezza della riga deve essere di 13 centimetri, carattere Times – corpo 12.

## PUBBLICAZIONI GRATUITE

Statuti Enti locali, Associazioni di volontariato, Riclassificazione strade, Eventi alluvionali del novembre 1994, ottobre 2000

## MODALITÀ DI PAGAMENTO PER ABBONAMENTI E INSERZIONI

## PRESSO GLI UFFICI POSTALI

Con bollettino o postagiro  
sul C.C.P. n. 30306104, intestato a  
Regione Piemonte Bollettino Ufficiale  
Piazza Castello 165, 10122 Torino.

## PRESSO GLI ISTITUTI BANCARI

Tramite Bonifico alle coordinate  
Ufficio Postale n. 63331 – TO13  
IBAN IT/80/J/07601/01000/000030306104  
Regione Piemonte Bollettino Ufficiale

## IN INTERNET

[www.poste.it](http://www.poste.it)  
postagiro on-line  
C.C.P. n. 30306104, intestato a  
Regione Piemonte Bollettino Ufficiale

In ogni caso l’attestazione di pagamento va allegata in forma cartacea sia alla spedizione via posta che all’invio tramite fax al n. 011 4324363

## COSTI COPIA SINGOLA

Atti della Regione e Atti dello Stato	€ 2,60
Concorsi, Appalti, Annunci	€ 1,60
Supplementi fino a 256 pagine	€ 2,60
Supplementi oltre 256 pagine	Prezzo in Copertina
Raccolta annuale in CD-ROM a partire dal 2000 al 2007	€ 25,82
Raccolta annuale in CD-ROM a partire dal 2008	€ 26,00
Raccolta storica 1970-1999 Ditta Microshop – Corso Matteotti n. 57, Torino – Tel 011 5176444	-

## VENDITA

Libreria Giuridica:	Via Sant’Agostino 8, Torino - Tel. 011 4367076 - Corso Francia 64/A tel. 011 7495165
URP – Ufficio Relazioni con il Pubblico,	Piazza Castello 165, Torino Tel. 4321647

## INDICE

### CONCORSI

**Azienda ospedaliera Ordine Mauriziano di Torino**

Avviso pubblico per soli titoli e colloquio per la formulazione di una graduatoria di personale a cui affidare n. 1 incarico di prestazione d'opera per prestazioni di audiometria presso l'Azienda Ospedaliera Ordine Mauriziano di Torino.

pag. 1

**Azienda ospedaliera Ospedale Infantile Regina Margherita/S. Anna di Torino**

Avviso pubblico per il conferimento di n. 1 borsa di studio della durata di n. 12 mesi per candidati in possesso di Laurea in Scienze Biologiche con indirizzo Biomolecolare per il progetto "The Italian ALS Genetic Collaborative Project: follow-up genetic association study of sporadic Italian and American ALS using the Illumina iSelect custom SNP chip.

pag. 1

**Azienda ospedaliero-universitaria Maggiore della Carità di Novara**

Bando per avvio procedura comparativa per conferimento incarichi di collaborazione (comma 6, art. 7, D.Lgs. 165/2001).

pag. 2

**Azienda ospedaliero-universitaria San Giovanni Battista di Torino**

Avviso pubblico per titoli e colloquio per il conferimento di n. 1 incarico a tempo determinato di Dirigente Medico - Dietetica per la Struttura Complessa "Dietetica e Nutrizione Clinica", ex D.Lgs. 368/2001. Progetto: "La nutrizione clinica nei soggetti con disturbo del comportamento alimentare e nei soggetti con grave obesità".

pag. 3

**Azienda ospedaliero-universitaria San Giovanni Battista di Torino**

Avviso pubblico per titoli e colloquio per il conferimento di n. 1 incarico a tempo determinato di Dirigente Biologo per la Struttura Complessa "Biochimica Clinica" ex D.Lgs. 368/2001.

pag. 3

**Azienda ospedaliero-universitaria San Giovanni Battista di Torino**

Avviso pubblico per titoli e colloquio per il conferimento di n. 1 incarico a tempo determinato di Dirigente Medico - Reumatologia per la Struttura Complessa "Reumatologia" ex D.Lgs 368/2001.

pag. 4

**Azienda ospedaliero-universitaria San Giovanni Battista di Torino**

Concorso pubblico per titoli ed esami per l'assunzione a tempo indeterminato di n. 1 Dirigente Medico - Recupero e Rieducazione Funzionale.

pag. 5

**Azienda ospedaliero-universitaria San Giovanni Battista di Torino**

Concorso pubblico per titoli ed esami per l'assunzione a tempo indeterminato di n. 1 Dirigente Medico - Neurochirurgia.

pag. 10

**Azienda sanitaria locale "AT"**

Bando di pubblico concorso, per titoli ed esami, a n. 1 posto di Assistente Amministrativo (Cat. C).

pag. 15

**Azienda sanitaria locale "BI"**

Concorso pubblico per titoli ed esami per la copertura di n. 2 posti di Dirigente Medico disciplina di Oftalmologia dell'ASL BI di Biella.

pag. 19

**Azienda sanitaria locale "BI"**

Graduatoria concorso pubblico per titoli ed esami per la copertura di n. 1 posto di Dirigente Medico disciplina di Nefrologia dell'ASL BI di Biella. Adempimenti ai sensi art. 18 del D.P.R. 10.12.1997, n. 483.

pag. 22

**Azienda sanitaria locale "CN2"**

Avviso pubblico di incarico per mesi otto a n.1 posto di Dirigente medico - Direzione sanitaria di Presidio.

pag. 22

**Azienda sanitaria locale "CN2"**

Avviso pubblico a n.1 posto di Dirigente medico di Medicina generale, in sostituzione.

pag. 23

**Azienda sanitaria locale "CN2"**

Avviso pubblico di incarico per mesi otto a n.1 posto di Dirigente Biologo con specializzazione in Patologia Clinica.

pag. 24

**Azienda sanitaria locale "CN2"**

Concorso pubblico a n.1 posto di Dirigente medico di Laboratorio analisi chimico cliniche e microbiologia.

pag. 25

**Azienda sanitaria locale "NO"**

Avviso pubblico per la presentazione di domande per l'assegnazione di n. 4 borse di studio.

pag. 29

**Azienda sanitaria locale "NO"**

Avviso pubblico per soli titoli per costituzione di rapporti di lavoro a tempo determinato di Collaboratore Professionale Sanitario/Tecnico Sanitario di Radiologia Medica (Cat. "D").

pag. 30

**Azienda sanitaria locale "TO2"**

Graduatoria concorsi pubblici.

pag. 32

**Azienda sanitaria locale "TO3"**

Avviso pubblico per tre borse di studio progetto interdepartimentale per la diagnosi precoce della patologia di Alzheimer e delle altre demenze: processi diagnostico terapeutici e miglioramento dei modelli assistenziali.

pag. 37

**Azienda sanitaria locale "TO4"**

Avviso di ricerca per il conferimento di due incarichi di sostituzione di Psicologi convenzionati.

pag. 39

**Azienda sanitaria locale "VC"**

Avviso pubblico per l'attribuzione di incarico quinquennale dsi Direzione di Struttura Complessa disciplina Ginecologia e Ostetricia per la S.C. Ostetricia e Ginecologia di Borgosesia.

pag. 39

**Comitato Consultivo Zonale - Alessandria**

Graduatorie definitive specialisti ambulatoriali anno 2010 - ambito zonale provinciale di Alessandria.

pag. 43

**Comitato Consultivo Zonale - Alessandria**

Graduatorie definitive Medici Veterinari anno 2009 - Ambito zonale provinciale di Alessandria.

pag. 48

**Comune di Arignano (Torino)**

Concorso pubblico per titoli ed esami per la copertura di un posto cat. D1 "Istruttore Direttivo Ragioniere Amministrativo" a tempo pieno indeterminato.

pag. 49

**Fondazione del Piemonte per l'Oncologia - Candiolo (Torino)**

Graduatoria concorso pubblico, per titoli ed esami, a n. 1 posto di Dirigente Analista.

pag. 49

## APPALTI

**Comune di Canelli (Asti)**

Affidamento concessione servizio di trasporto alunni della scuola dell'obbligo.

pag. 50

**Fondazione Avv. G. Gagliardi - Ceres (Torino)**

Avviso di procedura aperta per il servizio di pulizia dei locali della casa di riposo periodo 1 ° maggio 2010 - 30 aprile 2011.

pag. 50

**S.C.R. Piemonte S.p.A. Società di Committenza della Regione Piemonte - Torino**

Gara per il noleggio full service di macchine fotocopiatrici monocromatiche, multifunzione monocromatiche e a colori per i soggetti di cui all'art. 3 L.R. n. 19 del 6 agosto 2007 s.m.i. - CIG 0407569094, bando GU/S 2009/S 242-346352

pag. 50

## ANNUNCI LEGALI

### ALTRI ANNUNCI

**Associazione Museo Ferroviario Piemontese - Torino**  
Convocazione Assemblea ordinaria dei soci.

pag. 51

**Comune di Alba (Cuneo)**

Approvazione Piano Particolareggiato ai sensi degli artt. 38-39 e 40 della L.R.P. 56/77 e s.m.i., relativo all'area A2 1.34/a di P.R.G. - Movicentro.

pag. 51

**Comune di Arquata Scrivia (Alessandria)**

Deliberazione del Consiglio Comunale n.07 del 24/03/2010 - Piano di Recupero "Vecchio Caffè" - Approvazione ai sensi dell'art. 41 bis della L.R. 56/77 e s.m.i.

pag. 51

**Comune di Bra (Cuneo)**

Piano di recupero del patrimonio edilizio esistente, di libera iniziativa, immobili in area urbana sita in piazza XX Settembre 28/bis - fg. 49 part. 4109 - Proponenti signori Petrini Giuseppe e Borgogno Simona - artt. 41 bis, 43 e 46 l.r. 56/77 e s.m.i. - Approvazione progetto definitivo.

pag. 52

**Comune di Calamandrana (Asti)**

Approvazione proposta zonizzazione acustica ai sensi L.R. n. 52/2000-D.G.R. n.85-3802. (Estratto D.C.C. n. 31 del 28/10/2003).

pag. 52

**Comune di Casorzo (Asti)**

Verbale di deliberazione del Consiglio Comunale n. 08 del 19.02.2010 avente ad oggetto: "Modifica agli artt. 2, 3 e 16 del Regolamento Edilizio a seguito della Legge Regionale n. 20/2009 del 14.07.2009.

pag. 52

**Comune di Frossasco (Torino)**

Bando di gara per concessione del diritto di superficie su area di proprietà e nella disponibilità del Comune di Frossasco (TO) per la progettazione, realizzazione e gestione di un impianto fotovoltaico con potenza nominale complessiva di circa 1 MWp.

pag. 53

**Comune di Novara**

Determinazione dirigenziale n. 12 del 24/02/2010 - Classificazione della via Torgano e conseguente integrazione dello stradario comunale.

pag. 53

**Comune di Poirino (Torino)**

Riclassificazione di strada privata ad uso pubblico di collegamento di via Ternavasso con via Pralormo.

pag. 53

**Comune di Settime (Asti)**

Deliberazione del Consiglio Comunale n. 25 del 23/11/2009. Approvazione modifiche Regolamento Edilizio comunale.

pag. 53

**Comune di Torino**

Avviso di pubblicazione e deposito Variante parziale al PRG vigente ai sensi dell'art. 17 della L.R. n. 56/77 e s.m.i.

pag. 54

**Comune di Trofarello (Torino)**

Avviso d'asta per alienazione immobili.

pag. 54

**Comune di Valenza (Alessandria)**

Controdeduzioni alle osservazioni e approvazione piano esecutivo convenzionato relativo all'area residenziale di nuovo impianto a S.U.E. area C5B1 SUE (Mazzucchetto). Estratto da verbale di Deliberazione del C.C. n. 9 in data 10/02/2010.

pag. 54

**Comune di Verbania (Verbano Cusio Ossola)**

Pubblicazione di Strumento Urbanistico Esecutivo di Iniziativa Privata - Scheda di indirizzo per l'attuazione degli interventi n. 21 del Piano Regolatore Generale - Area compresa tra via Franzosini e vicolo Fonderia in Località Intra.

pag. 56

**Comune di Verrua Savoia (Torino)**

Bando di concorso per l'assegnazione di n. 1 alloggio di Edilizia Residenziale Agevolata.

pag. 56

**Provincia del Verbano Cusio Ossola**

Determinazione n. 92 del 17/03/2010 - Autorizzazione unica per la realizzazione di interventi di modifica all'impianto idroelettrico con derivazione d'acqua dal tor-

rente Strona, in Comune di Omegna - Ditta G. Calderoni e Soci S.r.l..

pag. 56

**Provincia del Verbano Cusio Ossola**

Determinazione n. 60 del 01/03/2010 - Rinnovo, con variante, della concessione di piccola derivazione d'acqua dal torrente Strona e dal rio Dogna, in Comune di Omegna, ad uso energetico - Ditta G. Calderoni e Soci S.r.l..

pag. 57

**Provincia del Verbano Cusio Ossola**

Determinazione n. 103 del 29/03/2010 - DPGR 05/03/2001 n. 4/R e s.m.i. - Autorizzazione provvisoria alla continuazione delle utilizzazioni di acque che hanno assunto natura pubblica - 5° Elenco.

pag. 57

**Provincia del Verbano Cusio Ossola**

Ordinanza n. 10 del 30/03/2010 - Domanda in data 11/02/2009 e 08/09/2009 di autorizzazione unica per la costruzione e l'esercizio di impianto idroelettrico con derivazione d'acqua dal rio Socraggio, in Comune di Canobbio - Richiedente: ditta Officine Lorenzina S.r.l.

pag. 62

**Provincia di Alessandria**

Determinazione Dirigenziale n. 93 - 21136 del 16/02/2010. - Derivazione n. 1139 - Az. Agr. Formento Luciano e Giorgio - Concessione preferenziale di derivazione di acque sotterranee ad uso agricolo in Comune di Volpedo.

pag. 62

**Provincia di Alessandria**

Determinazione Dirigenziale n. 728 - 160898 del 14/12/2009. Derivazione n. 903 - Ditta Mectra Srl - Concessione preferenziale di derivazione di acque sotterranee ad uso civile in Comune di Carbonara Scrivia.

pag. 63

**Provincia di Alessandria**

Espressione giudizio negativo di compatibilità ambientale - Fase di valutazione impatto ambientale - Art. 12 L.R.12 L.R. 40/98 e coordinamento procedura per autorizzazione ex art. 12 d.lgs 387/03 relativa a progetto per impianto produzione di energia elettrica da fonte rinnovabile fotovoltaica con potenza nominale 2.730,56 KWP localizzato Cascina Scagliotta in comune di Rosignano Monferrato - Proponente: Piemonte Eguzki s.r.l.

pag. 63

**Provincia di Alessandria**

Espressione giudizio positivo di compatibilità ambientale - Fase di valutazione impatto ambientale - Art. 12 L.R. 40/98 e coordinamento procedura per autorizzazione ex art. 12 D.Lgs 387/03 relativa a progetto per impianto produzione di energia elettrica da fonte rinnovabile fotovoltaico con potenza nominale 1.893,36 KWP localizzato Cascina Scagliotta in comune di Casale Monf.to - Proponente: Piemonte Eguzki 6 s.r.l.

pag. 63

**Provincia di Alessandria**

Espressione giudizio positivo di compatibilità - fase di VIA - relativa a progetto per impianto fotovoltaico in loc. Mombisaggio comune di Tortona - Proponente: Giorgio Magrassi - Tortona.

pag. 63

**Provincia di Asti**

Iscrizione al registro Regionale delle Organizzazioni di Volontariato. Sezione Provinciale di Asti Sezione Socio Assistenziale. Determinazione Dirigenziale n. 1200 del 16/3/2010 - Associazione "Insieme al margine".

pag. 64

**Provincia di Asti**

Concessione di licenza annuale per attingimento ad uso irriguo di acqua pubblica alla Società Accisa S.p.A., con sede legale Via Tavani, n. 2H Delebio (SO). Determinazione Dirigenziale n. 932 del 05.03.2010.

pag. 64

**Provincia di Biella**

Determinazione Dirigenziale 17 luglio 2009 n° 2106. Concessione di derivazione d'acqua pubblica ad uso Energetico, dai torrenti Ponzone e Scoldo in Comune di Pray, assentita alla Comunità Montana Valle Sessera, a servizio dell'impianto idroelettrico denominato Centrale Vallefredda. PRATICA n° 293BI.

pag. 64

**Provincia di Biella**

Determinazione Dirigenziale 17 luglio 2009 n. 2107. Concessione di derivazione d'acqua pubblica ad uso Energetico, dal torrente Sessera, in Comune di Portula, assentita alla Comunità Montana Valle Sessera, a servizio dell'impianto idroelettrico denominato Centrale Granero. Pratica n. 294BI.

pag. 64

**Provincia di Biella**

Ordinanza n. 14/2010 del Dirigente del Settore Ambiente ed Agricoltura: Ordinanza di istruttoria per la pratica di variante di concessione d'uso d'acqua pubblica Biella52.

pag. 65

**Provincia di Biella**

Estratto Determinazione Dirigenziale n. 736/2010 conclusiva procedura V.I.A. L.R. 40/98 e ss.mm.ii. Verifica "Ecoenergy & Co S.r.l.

pag. 66

**Provincia di Novara**

Progetto variante bonifica agraria nel Comune di Cameri, presentato dalla ditta Cave di Cameri s.r.l.

pag. 66

**Provincia di Novara**

Installazione area di cantiere temporaneo per lo stoccaggio provvisorio di materiali di risulta provenienti dalla perforazione dei pali a grande diametro e deposito di ma-

teriali da costruzione derivante da attività di demolizione ed attrezzature nel Comune di Recetto.

pag. 67

**Provincia di Torino****Servizio Gestione risorse idriche**

Ordinanza n. P12789/2010: domanda in data 30-9-2009 dell'Az. Agr. Tavella Giuseppe di concessione di derivazione d'acqua sotterranea tramite pozzo, in Comune di Volvera, in misura di litri/s massimi 45 e medi 6,22 ad uso irriguo senza restituzione.

pag. 67

**Provincia di Torino****Servizio Gestione risorse idriche**

Ordinanza n. P12787/2010: domanda in data 23-9-2009 di Manavella Bruno di concessione di derivazione d'acqua sotterranea tramite n. 2 pozzi, nei Comuni di Briche-rasio e di Campiglione Fenile, in misura di l/sec massimi complessivi 16 e medi 0,96 ad uso irriguo senza restituzione.

pag. 67

**Provincia di Torino**

LR. n. 18/94 e s.m.i. - Cooperativa Sociale "Area 51 Società Cooperativa Sociale" siglabile "Area 51 S.C.S." - (omissis) - con sede legale in Rivoli (TO). Iscrizione alla Sezione Provinciale di Torino dell'Albo Regionale delle cooperative sociali, sezione A.

pag. 68

**Provincia di Torino**

L. 266/91 e L.R. n. 38/94 e s.m.i.: Iscrizione alla Sezione Provincia di Torino del Registro Regionale delle Organizzazioni di volontariato - Sezione Socio Assistenziale - dell' Associazione "C.R.A.F.M.A. San Massimo (Centro Residenziale di Accoglienza delle famiglie di/con Malati San Massimo)" con sede legale nel Comune di Torino.

pag. 69

**Provincia di Torino**

L. 266/91 e L.R. 38/94 e s.m.i. Presa d'atto delle modifiche statutarie per variazione di sede legale delle associazioni: "A.V.O. Chieri - Associazione Volontari Ospedalieri" (omissis), "Comenio" (omissis), "Banco di Solidarietà Sanitaria ONLUS" (omissis) che permangono tuttora negli stessi Comuni.

pag. 70

**Provincia di Torino**

L. 266/91 e L.R. n. 38/94 e s.m.i.: Iscrizione alla Sezione Provincia di Torino del Registro Regionale delle Organizzazioni di volontariato - Sezione Impegno civile e tutela e promozione dei diritti - dell' Associazione "Volontari DOC 06" siglabile "VOLDOC" con sede legale nel Comune di Torino.

pag. 71

**Provincia di Torino****Servizio Gestione risorse idriche**

Ordinanza n. P12783/2010: domanda in data 14-9-2009 dell'Az. Agr. Fabiano Antonia di concessione di deriva-

zione d'acqua sotterranea tramite pozzo, in Comune di Vinovo, in misura di l/sec massimi 3 e medi 0,34 ad uso irriguo senza restituzione.

pag. 71

#### **Provincia di Torino**

##### **Servizio Gestione risorse idriche**

Ordinanza n. P12778/2010: domanda datata 4-8-2009 di Sona Ilaria di concessione di derivazione d'acqua sotterranea tramite pozzo, in Comune di Carmagnola, in misura di l/sec massimi 4 e medi 0,13 ad uso irriguo senza restituzione.

pag. 72

#### **Provincia di Torino**

D.G.P. n. 63801 del 30/12/2008 - SP 94 di San Sebastiano Po. Collegamento tra Verolengo e San Sebastiano Po. Classificazione.

pag. 72

#### **Provincia di Torino**

D.G.P. n. 1697/2010 del 16/02/2010 - Variante di collegamento alla SP 24 del Monginevro (Circonvallazione di Alpignano e Pianezza). Classificazione.

pag. 73

#### **Provincia di Vercelli**

Derivazione d'acqua da falda sotterranea in Comune di Crova per uso agricolo della ditta Anselmino Gabriele. Prat. n. 1390.

pag. 74

#### **Provincia di Vercelli**

Derivazione d'acqua da falda pozzo in Comune di Carenanablot per uso antincendio della ditta FA.NI.TAC. s.r.l.. Prat. n. 1594.

pag. 74

#### **Provincia di Vercelli**

Derivazione d'acqua da falda sotterranea in Comune di Varallo, a mezzo di un pozzo già esistente da riattivare e utilizzare per uso antincendio dell'Associazione Area Industriale Varallo. Prat. n. 1732.

pag. 75

#### **Provincia di Vercelli**

Subingresso nella concessione di derivazione acqua assentita con determinazione dirigenziale n. 2932 del 9/7/2008, alla ditta Fiat Attività Immobiliari S.p.A.. Prat. n. 1738.

pag. 75

#### **Provincia di Vercelli**

Subingresso nella concessione di derivazione acqua assentita con determinazione dirigenziale n. 1407 del 16/03/2007, alla ditta Fiat Attività Immobiliari S.p.A.. Prat. n. 1071. Determinazione del Dirigente n. 668 del 04/03/2010.

pag. 76

#### **Regione Piemonte**

##### **Settore Decentrato OO.PP. e Difesa Assetto Idrogeologico - Vercelli**

Istanza del Sig. Fossato Stefano di taglio piante cedue site su area demaniale in sponda sinistra del Torrente Elvo in corrispondenza del ponte ferroviario Santhià-Arona Foglio 23 mapp. 225 in Comune di Carisio (VC).

pag. 76

## **COMUNICAZIONI DI AVVIO DEL PROCEDIMENTO**

#### **Provincia di Biella**

Annuncio avvenuto deposito documentazione progettuale "Idroelettrica Oropa" S.r.l. Biella per avvio fase di Valutazione art. 12 L.R. 40/98 e ss.mm.ii.

pag. 77

#### **Regione Piemonte**

##### **Settore Decentrato OO.PP. e Difesa Assetto Idrogeologico - Cuneo**

Realizzazione di una scogliera sul bedale di Rittana in comune di Rittana.

pag. 77

#### **Regione Piemonte**

##### **Settore Decentrato OO.PP. e Difesa Assetto Idrogeologico - Cuneo**

Autostrada Torino-Savona S.p.A. - Autorizzazione idraulica e demaniale completamento interventi di regimazione idraulica, scarico delle portate nel torrente Mondalavia in comune di Bene Vagienna. Comunicazione di avvio del procedimento (L.R. 7/2005 art. 13 e 14 c. 2).

pag. 77

#### **Regione Piemonte**

##### **Settore Decentrato OO.PP. e Difesa Assetto Idrogeologico - Cuneo**

Enel divisione Energie rinnovabili - Domodossola - Lavori di manutenzione straordinaria passerella sul torrente Maira in comune di Dronero. Comunicazione di avvio del procedimento (L.R. 7/2005 art. 13 e 14 c. 2).

pag. 78

## **STATUTI ENTI LOCALI**

#### **Comune di Pontechianale (Cuneo)**

Statuto comunale (Approvato con deliberazione del Consiglio Comunale n. 3 del 28/01/2010).

pag. 78

#### **Comunità Montana Alta Langa - Bossolasco (Cuneo)**

Statuto Comunità Montana "Alta Langa" (Approvato con Deliberazione consigliare del 15/03/2010 n. 6).

pag. 96

## CONCORSI

Azienda ospedaliera Ordine Mauriziano di Torino

**Avviso pubblico per soli titoli e colloquio per la formulazione di una graduatoria di personale a cui affidare n. 1 incarico di prestazione d'opera per prestazioni di audiometria presso l'Azienda Ospedaliera Ordine Mauriziano di Torino.**

Indizione avviso pubblico per soli titoli e colloquio per la formulazione di una graduatoria di personale a cui affidare n. 1 incarico di prestazione d'opera su fondi interamente finanziati dall'Azienda Ospedaliera Ordine Mauriziano di Torino, per prestazioni di audiometria presso l'Azienda Ospedaliera Ordine Mauriziano di Torino.

**Requisiti:** Diploma di Laurea breve in Audiometria. L'incarico avrà durata di nove mesi (con un impegno di 30 ore settimanali) con un corrispettivo economico di Euro 26/h lordi.

La collaborazione sarà regolata da apposito contratto e non costituirà rapporto di lavoro dipendente.

Le domande redatte in carta semplice dovranno pervenire entro le ore 12,00 del quindicesimo giorno successivo alla data di pubblicazione del presente avviso sul Bollettino Ufficiale della Regione Piemonte Ufficio Pubblicazioni esclusivamente tramite raccomandata con ricevuta di ritorno.

Fa fede il timbro postale.

Per ulteriori informazioni rivolgersi all'Ufficio Concorsi dell'A.O. Ordine Mauriziano, Via Magellano 1, 10128 Torino (tel. 011/50.82.213), tutti i giorni dal lunedì al venerdì dalle 9,30 alle 12,00 oppure su sito Internet [www.mauriziano.it](http://www.mauriziano.it).

Il Direttore Generale  
Enrico Bighetti

Azienda ospedaliera Ospedale Infantile Regina Margherita/S. Anna di Torino

**Avviso pubblico per il conferimento di n. 1 borsa di studio della durata di n. 12 mesi per candidati in possesso di Laurea in Scienze Biologiche con indirizzo Biomolecolare per il progetto "The Italian ALS Genetic Collaborative Project: follow-up genetic association study of sporadic Italian and American ALS using the Illumina iSelect custom SNP chip".**

In esecuzione alla deliberazione n. 483 del 22/03/2010 è indetto:

avviso pubblico per il conferimento di n. 1 borsa di studio della durata di n. 12 mesi per candidati in possesso di Laurea in Scienze Biologiche con indirizzo Biomolecolare per il progetto "The Italian ALS Genetic Collaborative Project: follow-up genetic association study of sporadic Italian and American ALS using the Illumina iSelect custom SNP chip".

L'ammissione alla selezione e l'espletamento della stessa sono disciplinate dai sotto indicati articoli:

### Articolo 1

Durata e trattamento economico

La durata della borsa di studio è pari a mesi n. 12. Essa

sarà utilizzata secondo le direttive impartite dal Responsabile Scientifico del Programma.

L'importo della Borsa di Studio è fissato in Euro 26.400,00 lordi (I.R.A.P. e oneri compresi).

Il conferimento della stessa non instaura alcun rapporto di lavoro con l'Azienda Ospedaliera.

### Articolo 2

#### Requisiti

Per essere ammessi al concorso i candidati devono essere in possesso, alla scadenza del termine stabilito per la presentazione delle domande, dei seguenti requisiti:

- a) Laurea in Scienze Biologiche con indirizzo Biomolecolare;
- b) Abilitazione all'esercizio della Professione;
- c) Cittadinanza italiana o di uno dei Paesi membri dell'Unione Europea in conformità all'art. 2 del D.P.R. n. 487 del 9 maggio 1994 (fatte salve le eccezioni di cui al D.P.C.M. n. 174 del 7 febbraio 1994);

### Articolo 3

#### Presentazione delle domande

Le domande di ammissione, redatte in carta semplice e debitamente firmate, dovranno essere indirizzate al Direttore Generale dell'A.O. "OIRM S. Anna", Corso Spezia 60, 10126 Torino e pervenire entro le ore 12.00 del 15° giorno successivo alla data di pubblicazione del presente avviso sul Bollettino Ufficiale della Regione Piemonte. Faranno fede la data e l'ora del timbro postale apposto dall'ufficio accettante.

Qualora la scadenza prevista coincida con un giorno festivo, il termine di presentazione è automaticamente prorogato al primo giorno non festivo successivo. La consegna a mano potrà avvenire presso l'Ufficio Protocollo dell'Azienda, dal lunedì al venerdì con orario 9.00/12.00 - 14.00/15.30.

Nella domanda dovranno essere dichiarati, sotto la propria responsabilità:

- Nome, cognome, luogo, data di nascita e residenza;
- Il possesso della cittadinanza italiana, ovvero i requisiti sostitutivi di cui al punto c) del presente Bando;
- Il comune di iscrizione nelle liste elettorali (ovvero i motivi della non iscrizione o cancellazione dalle liste medesime);
- di avere o non avere riportato condanne penali (se si indicare quali);
- I titoli di studio posseduti (indicare voto, data, indirizzo e denominazione completa dell'istituto o degli istituti in cui i titoli stessi sono stati conseguiti); per i titoli conseguiti all'estero è richiesto il possesso entro i termini di scadenza del presente bando dell'apposito provvedimento di riconoscimento da parte delle autorità competenti.
- di avere preso visione e di accettare quanto previsto dal vigente regolamento relativo alle borse di studio conferite dall'Azienda Ospedaliera (consultare il sito: [www.oirmsantanna.piemonte.it](http://www.oirmsantanna.piemonte.it));
- di impegnarsi, in caso di assegnazione della borsa, a stipulare un contratto di assicurazione per la copertura del rischio di infortuni;
- di essere consapevole che il conferimento della borsa di studio non instaura alcun rapporto di lavoro;
- di autorizzare l'Azienda al trattamento dei propri dati



personali (ai sensi del D.lgs. 196/2003) finalizzato agli adempimenti connessi con l'espletamento della procedura concorsuale.

Si precisa che in ogni momento sarà possibile avere accesso ai propri dati, chiedendone l'aggiornamento o la cancellazione.

- L'indirizzo al quale dovranno essere inviate le comunicazioni connesse al presente bando.

#### Articolo 4

##### Documentazione richiesta

Alla domanda dovranno essere allegati:

- un curriculum vitae datato e firmato;
- originale dei titoli richiesti per l'attribuzione delle borse o copia autenticata;
- documentazione attestante eventuali precedenti attività espletate ed eventuali altri titoli conseguiti;
- altri documenti comprovanti specifica esperienza nella materia che i candidati ritengano opportuno produrre;
- elenco in carta semplice dei documenti presentati, datato e firmato.

Per tali documenti è ammessa dichiarazione sostitutiva resa ai sensi e nei limiti della legge n. 445/2000 e successive modificazioni.

#### Articolo 5

##### Assegnazione

L'assegnazione della predetta borsa sarà disposta previa formulazione della graduatoria dei candidati idonei in base ai seguenti criteri e modalità operative:

- valutazione dei titoli di merito;
- valutazione di un colloquio sugli argomenti relativi alla borsa di studio.

Costituiranno titoli preferenziali:

- Ottima conoscenza delle metodiche di analisi di mutazioni sequenziamento genico;
- Esperienza nella gestione di software per l'interpretazione delle mutazioni geniche.

Le valutazioni saranno effettuate da apposita Commissione composta da:

- Direttore della S.C. cui è destinata la borsa di studio o suo delegato;
- Responsabile del Progetto o suo delegato;
- Componente designato dal direttore della S. C..

Le funzioni di Segretario saranno svolte da un Funzionario Amministrativo dell'Azienda Ospedaliera.

La Commissione disporrà di n. 100 punti da ripartire nel seguente modo:

- 1) colloquio fino a 50 punti;
- 2) voto di laurea fino a 10 punti;
- 3) dottorato 5 punti;
- 4) altri titoli (specializzazione, master, borse di studio) fino a 10 punti;
- 5) esperienza lavorativa presso Enti Pubblici e Privati fino a n. 10 punti;
- 6) pubblicazioni fino a 15 punti.

Il candidato che non raggiungerà nella prova/colloquio una valutazione di almeno 26/50, non sarà considerato idoneo.

In caso di rinuncia o decadenza dell'assegnatario o per altro motivo, la borsa di studio potrà essere assegnata, seguendo la graduatoria, al successivo candidato idoneo.

#### Articolo 6

##### Accettazione

L'assegnatario sarà invitato a presentare, a pena di decadenza, nel termine di 15 giorni dalla data di ricevimento della raccomandata di nomina, i seguenti documenti:

- accettazione senza riserve della borsa di studio alle condizioni comunicate;
- dichiarazione di non percepire stipendi e retribuzioni di qualsiasi natura derivanti da rapporti di impiego pubblico o privato e formale impegno a non usufruire, durante il periodo di durata della borsa, di altre borse di studio, assegni o sovvenzioni;
- fotocopia del codice fiscale;
- copia del contratto di assicurazione per la copertura del rischio di infortuni.

#### Articolo 7

##### Obblighi

L'assegnatario avrà l'obbligo:

- di iniziare puntualmente alla data di decorrenza le attività in programma, pena la decadenza della nomina, salvo che provi l'esistenza di legittimo impedimento;
- di rispettare quanto previsto dal vigente regolamento in materia di presenze/assenze, sospensione o revoche;
- di osservare tutte le norme interne e le disposizioni impartite dal responsabile scientifico.

#### Articolo 8

##### Norme transitorie

L'Azienda dichiara sin d'ora di non assumere alcuna responsabilità per domande disperse o giunte tardivamente, a causa di inesatte indicazioni di recapito da parte del candidato, e per mancata o tardiva comunicazione da parte dell'Azienda stessa, dovuta a inesattezze dell'indirizzo indicato nella domanda o variazioni dello stesso non tempestivamente comunicate.

Per eventuali ulteriori informazioni i candidati possono rivolgersi a:

S.S. Ricerca Rapporti Università Formazione Integrata  
c/o Azienda Ospedaliera O.I.R.M. – S. Anna  
Corso Spezia 60 – 10126 Torino  
Telef. 011 3134943 Fax 011 3134669

Il Direttore Generale

Azienda Ospedaliera O.I.R.M. – S. Anna

Walter Arossa

Azienda ospedaliero-universitaria Maggiore della Carità di Novara

**Bando per avvio procedura comparativa per conferimento incarichi di collaborazione (comma 6, art. 7, D.Lgs. 165/2001).**

E' indetta procedura comparativa per titoli per la selezione di Soggetti (persone fisiche), con i quali instaurare contratti di lavoro autonomo (libero professionale, coordinato, occasionale) previsti dal comma 6, art. 7, D.Lgs. 165/2001 (nel testo modificato dall'art. 32, L. 248/2006). Sul sito internet [www.maggioreosp.novara.it](http://www.maggioreosp.novara.it) nella sezione bandi e concorsi ("*Bando contratti lavoro autonomo*") è pubblicato il relativo Bando contenente tutte le informazioni e indicazioni necessarie ed utili per gli Aspiranti. La domanda, redatta in carta semplice, e nelle modalità

previste dal Bando, dovrà pervenire all'Azienda Ospedaliero Universitaria Maggiore della Carità di Novara – S.C. Affari Generali e Ufficio Legale – C.so Mazzini n. 18 - 28100 Novara - entro e non oltre il quindicesimo giorno successivo alla data del Bollettino Ufficiale della Regione Piemonte su cui verrà pubblicato il presente avviso.

Per ulteriori informazioni, gli interessati possono rivolgersi alla S.C. Ufficio Legale e Affari Generali, C.so Mazzini n. 18 - 28100 Novara –

tel. 0321/3733568; fax: 0321/3733083,

posta elettronica: aagg@maggioreosp.novara.it

Il Direttore Generale

Claudio Macchi

Azienda ospedaliero-universitaria San Giovanni Battista di Torino

**Avviso pubblico per titoli e colloquio per il conferimento di n. 1 incarico a tempo determinato di Dirigente Medico - Dietetica per la Struttura Complessa "Dietetica e Nutrizione Clinica", ex D.Lgs. 368/2001. Progetto: "La nutrizione clinica nei soggetti con disturbo del comportamento alimentare e nei soggetti con grave obesità".**

In esecuzione della deliberazione del Direttore Generale n. 127/131/36/2010 in data 18.03.2010 è emesso, ai sensi del D.Lgs. 368/2001, avviso pubblico per titoli e colloquio per l'assunzione a tempo determinato di n. 1 Dirigente Medico – Dietetica da assegnare presso la Struttura Complessa "Dietetica e Nutrizione Clinica" afferente al Dipartimento 6 "Medicina" di questa Azienda Ospedaliero-Universitaria, per l'attuazione del Progetto: "La nutrizione clinica nei soggetti con disturbo del comportamento alimentare e nei soggetti con grave obesità".

La durata dell'assunzione a tempo determinato di cui al presente avviso è stabilita in 12 mesi.

Possono partecipare i Sanitari in possesso dei seguenti requisiti specifici:

- a) Laurea in Medicina e Chirurgia;
- b) abilitazione all'esercizio della professione medico chirurga;
- c) iscrizione all'Albo dell'Ordine dei Medici – Chirurghi, attestata da certificato in data non anteriore a sei mesi rispetto a quella di scadenza del bando. L'iscrizione al corrispondente Albo professionale di uno dei Paesi dell'Unione Europea consente la partecipazione ai concorsi, fermo restando l'obbligo dell'iscrizione all'Albo in Italia prima dell'assunzione in servizio;
- d) specializzazione nella disciplina oggetto del concorso, ai sensi dell'art. 24 del D.P.R. 10 dicembre 1997 n. 483, o in disciplina riconosciuta equipollente, ai sensi della normativa regolamentare concernente i requisiti di accesso al 2° livello dirigenziale del personale del Servizio Sanitario Nazionale, come indicato dall'art. 56, comma 1, del citato D.P.R. 483/97 di cui al Decreto Ministeriale 30 gennaio 1998 ovvero nelle discipline affini ai sensi dell'art. 15 del D.Lgs. 28.07.2000 n. 254.

Ai sensi dell'art. 56, comma 2, del D.P.R. 483/97, il personale del ruolo sanitario in servizio di ruolo alla data del 1° febbraio 1998 è esentato dal requisito della specializ-

zazione nella disciplina oggetto del concorso purchè ricopra alla medesima data un posto di ruolo nella disciplina stessa presso un'U.S.L. o Azienda Sanitaria Ospedaliera diversa da quella presso cui è vacante il posto messo a concorso.

*e) possesso delle sottoelencate peculiarità che dovranno essere adeguatamente documentate:*

- esperienza clinica nella gestione presso Reparto di Degenza Ordinaria di soggetti con DCA;
- esperienza clinica nella gestione ambulatoriale di soggetti con DCA;
- conoscenza e utilizzo dei tests di valutazione di personalità, comportamento alimentare e di qualità di vita;
- attività didattica di counselling nutrizionale diretta a gruppi di pazienti affetti da obesità e da DCA;
- gestione ambulatoriale di pazienti gravi obesi;
- pubblicazioni attinenti.

Il termine utile per l'invio delle domande è fissato *improrogabilmente entro il quindicesimo giorno successivo alla presente pubblicazione.*

Per chiarimenti rivolgersi alla Struttura Complessa "Amministrazione del Personale e Relazioni Sindacali" - Ufficio Concorsi dell'Azienda Ospedaliero-Universitaria San Giovanni Battista di Torino, C.so Bramante n. 88 - 10126 Torino (tel. 011/6335231-6336421).

Il testo integrale del bando di che trattasi sarà disponibile sul sito aziendale [www.molinette.piemonte.it](http://www.molinette.piemonte.it) entro tre giorni lavorativi dalla data di pubblicazione sul Bollettino Ufficiale della Regione Piemonte.

Torino, 24 marzo 2010

Il Direttore Generale

Giuseppe Galanzino

Azienda ospedaliero-universitaria San Giovanni Battista di Torino

**Avviso pubblico per titoli e colloquio per il conferimento di n. 1 incarico a tempo determinato di Dirigente Biologo per la Struttura Complessa "Biochimica Clinica" ex D.Lgs. 368/2001.**

In esecuzione della deliberazione del Direttore Generale n. 130/136/36/2010 in data 18.03.2010 è emesso, ai sensi del D.Lgs. 368/2001, avviso pubblico per titoli e colloquio per l'assunzione a tempo determinato di n. 1 Dirigente Biologo da assegnare presso la Struttura Complessa "Biochimica Clinica" afferente al Dipartimento 3 "Diagnostica di Laboratorio" di questa Azienda, per l'attuazione del Progetto: "Consolidamento della diagnostica immunologica (autoimmunità e allergologia)".

La durata dell'assunzione a tempo determinato di cui al presente avviso è stabilita in 12 mesi.

Possono partecipare i Sanitari in possesso dei seguenti requisiti specifici:

- a) Laurea in Scienze Biologiche;
- b) specializzazione nella disciplina oggetto dell'avviso, ai sensi dell'art. 40 del D.P.R. 10 dicembre 1997 n. 483, o in disciplina riconosciuta equipollente, ai sensi della normativa regolamentare concernente i requisiti di accesso al 2° livello dirigenziale del personale del Servizio Sanitario Nazionale, come indicato dall'art. 56, comma

1, del citato D.P.R. 483/97 di cui al Decreto Ministeriale 30 gennaio 1998 ovvero in disciplina riconosciuta affine al D.M. Sanità 31 gennaio 1998 e successive modificazioni ovvero art. 4 punto E) D.P.R. 484/97. Ai sensi dell'art.56, comma 2, del D.P.R. 483/97, il personale del ruolo sanitario in servizio di ruolo alla data del 1° febbraio 1998 è esentato dal requisito della specializzazione nella disciplina oggetto del concorso purchè ricopra alla medesima data un posto di ruolo nella disciplina stessa presso un'U.S.L. o Azienda Sanitaria Ospedaliera diversa da quella presso cui è vacante il posto messo a concorso.

c) iscrizione all'Albo dell'Ordine dei Biologi, attestata da certificato in data non anteriore a sei mesi rispetto a quella di scadenza del bando. L'iscrizione al corrispondente Albo professionale di uno dei Paesi dell'Unione Europea consente la partecipazione ai concorsi, fermo restando l'obbligo dell'iscrizione all'Albo in Italia prima dell'assunzione in servizio;

d) *possesso inoltre delle sottoelencate peculiarità che dovranno essere adeguatamente documentate:*

- conoscenza della lingua inglese;
- ottima conoscenza degli applicativi in ambiente Windows-Office;
- esperienza nella gestione dati con allestimento e gestione di database informatici;
- esperienza pluriennale comprovata nella lettura e interpretazione di preparati per immunofluorescenza indiretta, sia con linee cellulari sia con tessuti od estratti cellulari;
- esperienza pluriennale comprovata nell'esecuzione e nell'applicazione di tecniche immunochimiche in campo allergologico;
- esperienza pluriennale comprovata nella progettazione e realizzazione di un'area di laboratorio integrata per la gestione dei flussi operativi ad opera di un sistema informatico (middleware) per la refertazione di risultati ottenuti con tecnologie molto diverse tra di loro (immunochimica automatizzata, immunofluorescenza indiretta, immunoblotting), con particolare riferimento all'attivazione "a cascata" di pannelli specifici per patologia e nella diagnosi differenziale delle epatopatie;
- esperienza pluriennale comprovata in progetti di ricerca e sperimentazioni cliniche in particolare nella validazione di nuovi approcci diagnostici e nella valutazione dell'efficacia clinica di indagini di laboratorio per la diagnosi ed il monitoraggio dell'artrite reumatoide e di altre malattie autoimmuni e per lo studio delle malattie su base allergica;

- comprovata capacità di stesura di manoscritti scientifici in lingua italiana e inglese;

- partecipazione a congressi e seminari regionali e nazionali sulle tematiche inerenti la diagnostica delle malattie autoimmuni e la gestione centralizzata delle indagini per la ricerca delle IgE specifiche, con riferimento anche all'applicazione di tecnologie ricombinanti e microarray.

Il termine utile per l'invio delle domande è fissato *improrogabilmente entro il quindicesimo giorno successivo alla presente pubblicazione.*

Per chiarimenti rivolgersi alla Struttura Complessa "Amministrazione del Personale e Relazioni Sindacali", -

Ufficio Concorsi dell'Azienda Ospedaliero-Universitaria San Giovanni Battista di Torino, C.so Bramante n. 88 - 10126 Torino (tel.011/6335231-6336421).

Il testo integrale del bando di che trattasi sarà disponibile sul sito internet [www.molinette.piemonte.it](http://www.molinette.piemonte.it) entro tre giorni lavorativi dalla data di pubblicazione sul Bollettino Ufficiale della Regione Piemonte.

Torino, 24 marzo 2010

Il Direttore Generale

Giuseppe Galanzino

Azienda ospedaliero-universitaria San Giovanni Battista di Torino

**Avviso pubblico per titoli e colloquio per il conferimento di n. 1 incarico a tempo determinato di Dirigente Medico - Reumatologia per la Struttura Complessa "Reumatologia" ex D.Lgs 368/2001.**

In esecuzione della deliberazione del Direttore Generale n. 128/132/36/2010 in data 18.03.2010 è emesso, ai sensi del D.Lgs. 368/2001, avviso pubblico per titoli e colloquio per l'assunzione a tempo determinato di n. 1 Dirigente Medico – Reumatologia da assegnare presso la Struttura Complessa "Reumatologia" afferente al Dipartimento 10 "Riabilitativo" di questa Azienda Ospedaliero-Universitaria, per l'attuazione del Progetto: "Percorso diagnostico-terapeutico del Paziente in terapia biotecnologica, attivazione del percorso per la diagnosi precoce dei reumatismi infiammatori, supporto della diagnostica strumentale alla diagnosi clinica in Reumatologia".

La durata dell'assunzione a tempo determinato di cui al presente avviso è stabilita in 12 mesi.

Possono partecipare i Sanitari in possesso dei seguenti requisiti specifici:

- a) Laurea in Medicina e Chirurgia;
- b) abilitazione all'esercizio della professione medico chirurgica;
- c) iscrizione all'Albo dell'Ordine dei Medici – Chirurghi, attestata da certificato in data non anteriore a sei mesi rispetto a quella di scadenza del bando. L'iscrizione al corrispondente Albo professionale di uno dei Paesi dell'Unione Europea consente la partecipazione ai concorsi, fermo restando l'obbligo dell'iscrizione all'Albo in Italia prima dell'assunzione in servizio;
- d) specializzazione nella disciplina oggetto del concorso, ai sensi dell'art. 24 del D.P.R. 10 dicembre 1997 n. 483, o in disciplina riconosciuta equipollente, ai sensi della normativa regolamentare concernente i requisiti di accesso al 2° livello dirigenziale del personale del Servizio Sanitario Nazionale, come indicato dall'art. 56, comma 1, del citato D.P.R. 483/97 di cui al Decreto Ministeriale 30 gennaio 1998 ovvero nelle discipline affini ai sensi dell'art. 15 del D.Lgs. 28.07.2000 n. 254.

Ai sensi dell'art. 56, comma 2, del D.P.R. 483/97, il personale del ruolo sanitario in servizio di ruolo alla data del 1° febbraio 1998 è esentato dal requisito della specializzazione nella disciplina oggetto del concorso purchè ricopra alla medesima data un posto di ruolo nella disciplina stessa presso un'U.S.L. o Azienda Sanitaria Ospedaliera diversa da quella presso cui è vacante il posto messo

a concorso.

e) *possesso delle sottoelencate peculiarità che dovranno essere adeguatamente documentate:*

- documentata attività formativa in tema di diagnosi e trattamento dei reumatismi infiammatori cronici, con particolare riferimento all'approccio diagnostico integrato e alle terapie biotecnologiche;

- attività scientifica in tema di diagnosi e trattamento dei reumatismi infiammatori cronici e patologie immunomediate, approccio integrato clinico-strumentale al processo diagnostico e all'uso di terapie innovative nel trattamento delle patologie reumatologiche;

- documentata capacità nell'esecuzione di attività di ecografia articolare, capillaroscopia periungueale e tecniche invasive intra-articolari.

Il termine utile per l'invio delle domande è fissato *improrogabilmente entro il quindicesimo giorno successivo alla presente pubblicazione.*

Per chiarimenti rivolgersi alla Struttura Complessa "Amministrazione del Personale e Relazioni Sindacali" - Ufficio Concorsi dell'Azienda Ospedaliero-Universitaria San Giovanni Battista di Torino, C.so Bramante n. 88 - 10126 Torino (tel.011/6335231-6336421).

Il testo integrale del bando di che trattasi sarà disponibile sul sito aziendale [www.molinette.piemonte.it](http://www.molinette.piemonte.it) entro tre giorni lavorativi dalla data di pubblicazione sul Bollettino Ufficiale della Regione Piemonte.

Torino, 24 marzo 2010

Il Direttore Generale  
Giuseppe Galanzino

Azienda ospedaliero-universitaria San Giovanni Battista di Torino

**Concorso pubblico per titoli ed esami per l'assunzione a tempo indeterminato di n. 1 Dirigente Medico - Recupero e Rieducazione Funzionale.**

In esecuzione della deliberazione del Direttore Generale 18.03.2010 n. 125/128/36/2010 è indetto concorso pubblico per titoli ed esami per l'assunzione a tempo indeterminato di n. 1 Dirigente Medico – Recupero e Rieducazione funzionale per la Struttura Complessa "Riabilitazione Funzionale" afferente al Dipartimento 10 "Riabilitativo" presso questa Azienda Ospedaliero-Universitaria.

Al posto è attribuito il trattamento economico previsto dal vigente C.C.N.L. per le Aree Dirigenziali Medica e Veterinaria del Servizio Sanitario Nazionale.

Possono partecipare al concorso coloro che sono in possesso dei seguenti *requisiti generali e specifici* previsti dall'art. 1 e dall'art. 24 del D.P.R. 10 dicembre 1997 n. 483:

- *requisiti generali:*

a) - cittadinanza italiana. Salve le equiparazioni stabilite dalle Leggi vigenti o cittadinanza di uno dei Paesi dell'Unione europea;

b) - idoneità fisica all'impiego. L'accertamento dell'idoneità fisica all'impiego - con osservanza delle norme in tema di categorie protette - è effettuato a cura dell'Azienda Ospedaliero-Universitaria prima dell'immissione in servizio;

- *requisiti specifici:*

a) - Laurea in Medicina e Chirurgia;

b) - abilitazione all'esercizio della professione medico-chirurgica;

c) - iscrizione all'albo dell'Ordine dei Medici - Chirurghi, attestata da certificato in data non anteriore a sei mesi rispetto a quella di scadenza del bando. L'iscrizione al corrispondente Albo professionale di uno dei Paesi dell'Unione Europea consente la partecipazione ai concorsi, fermo restando l'obbligo dell'iscrizione all'Albo in Italia prima dell'assunzione in servizio;

d) - specializzazione nella disciplina oggetto del concorso, ai sensi dell'art. 24 del D.P.R. 10 dicembre 1997 n. 483, o in disciplina riconosciuta equipollente, ai sensi della normativa regolamentare concernente i requisiti di accesso al 2° livello dirigenziale del personale del Servizio Sanitario Nazionale, come indicato dall'art. 56, comma 1, del citato D.P.R. 483/97 di cui al Decreto Ministeriale 30 gennaio 1998 ovvero nelle discipline affini ai sensi dell'art. 15 del D.Lgs. 28 luglio 2000 n. 254.

Ai sensi dell'art. 56, comma 2, del D.P.R. 483/97, il personale del ruolo sanitario in servizio di ruolo alla data del 1° febbraio 1998 è esentato dal requisito della specializzazione nella disciplina oggetto del concorso purchè ricopra alla medesima data un posto di ruolo nella disciplina stessa presso un'U.S.L. o Azienda Ospedaliera diversa da quella presso cui è vacante il posto messo a concorso.

Non possono accedere agli impieghi coloro che siano esclusi dall'elettorato attivo e coloro che siano stati dispensati dall'impiego presso una pubblica amministrazione per aver conseguito l'impiego stesso mediante la produzione di documenti falsi o viziati da invalidità non sanabile.

L'Azienda provvederà d'Ufficio all'accertamento delle idoneità alla mansione prima dell'immissione in servizio del vincitore del concorso.

I requisiti prescritti dovranno essere posseduti alla data di scadenza del termine stabilito dal bando di concorso per la presentazione della domanda di ammissione.

*Il difetto anche di uno solo dei requisiti prescritti comporta la non ammissione al concorso.*

*Le domande di ammissione al concorso, redatte in carta semplice, dovranno essere inviate, entro il termine di scadenza, esclusivamente a mezzo posta per raccomandata con avviso di ricevimento, alla Struttura Complessa "Amministrazione del Personale e Relazioni Sindacali" - Ufficio Concorsi, dell'Azienda Ospedaliero-Universitaria San Giovanni Battista, C.so Bramante 88, 10126 Torino. Ai fini dell'ammissione al concorso farà fede il timbro a data dell'Ufficio Postale accettante.*

La domanda datata e firmata deve essere redatta secondo lo schema esemplificativo allegato al presente bando con la *presentazione di una copia fotostatica, ancorchè non autenticata, di un documento di identità del sottoscrittore in corso di validità.*

Il termine per l'invio delle domande di partecipazione al concorso scade il 30° giorno successivo alla data di pubblicazione del presente bando, per estratto, nella Gazzetta Ufficiale della Repubblica Italiana. Qualora detto giorno sia festivo il termine è prorogato al primo giorno successivo non festivo. *Il suddetto termine è perentorio, posto cioè*

a pena di decadenza e pertanto le domande e/o la relativa documentazione rituale inoltrate in eccedenza a tale termine saranno inammissibili, così come l'eventuale riserva di successivo invio di documenti è priva di effetto.

L'Amministrazione non prenderà in considerazione quelle domande che per qualsiasi ragione vengono inoltrate tardivamente o non corredate dai documenti richiesti dal presente bando.

L'Amministrazione declina sin d'ora ogni responsabilità per dispersione di comunicazioni dipendente da inesatte indicazioni del recapito da parte dell'aspirante, oppure da mancata o tardiva comunicazione del cambiamento di indirizzo nella domanda, nè per eventuali disguidi postali o telegrafici.

La sottoscrizione dell'istanza non è soggetta ad autenticazione, anche nei casi in cui contenga dichiarazioni sostitutive rese ai sensi del D.P.R. 28 dicembre 2000 n. 445, in materia di documentazione amministrativa.

Per l'ammissione al concorso, gli interessati devono dichiarare, sotto la propria responsabilità, in domanda:

- a) - il cognome e nome;
- b) - la data, il luogo di nascita e la residenza;
- c) - il possesso della cittadinanza italiana, o equivalente;
- d) - il Comune di iscrizione nelle liste elettorali, ovvero i motivi della loro non iscrizione o della cancellazione dalle liste medesime;
- e) - le eventuali condanne penali riportate (in caso negativo, dichiarare espressamente di non averne riportate);
- f) - i titoli di studio posseduti con l'indicazione per ciascuno della data, sede e denominazione completa dell'istituto in cui il relativo titolo è stato conseguito;
- g) - la loro posizione nei riguardi degli obblighi militari;
- h) - i servizi prestati come dipendenti presso pubbliche amministrazioni e le cause di risoluzione di precedenti rapporti di pubblico impiego; in caso negativo dichiarare espressamente di non aver prestato servizio presso pubbliche amministrazioni;
- i) - il possesso dei requisiti generali e specifici prescritti per l'ammissione al concorso. Per quanto riguarda la Specializzazione, deve essere indicata l'esatta e completa dicitura della stessa, la data, e l'Università presso cui è stata conseguita. Per quanto attiene all'iscrizione all'Albo dell'Ordine dei Medici, dovrà essere indicato il numero d'ordine e la data di decorrenza;
- l) - il domicilio presso il quale deve, ad ogni effetto, essere fatta ogni necessaria comunicazione. In caso di mancata indicazione, vale, ad ogni effetto, la residenza di cui alla lettera b) sopra anzidetta.

*Se cittadini di altro Stato membro dell'Unione Europea, devono altresì dichiarare:*

- m) - il godimento dei diritti civili e politici anche nello Stato di appartenenza o di provenienza;
- n) - il possesso, fatta eccezione della cittadinanza italiana, di tutti gli altri requisiti previsti per i cittadini della Repubblica;
- o) - la conoscenza adeguata della lingua italiana.

Le domande di partecipazione dovranno contenere in forma completa le dichiarazioni di cui ai precedenti punti e dovranno essere sottoscritte. *Le domande non sottoscritte non saranno ritenute valide e pertanto non saran-*

*no accettate ancorchè siano sottoscritte le dichiarazioni sostitutive di cui agli allegati B2 e B3 al presente bando.*

Alla domanda di ammissione, devono essere allegati, pena l'esclusione dal concorso, i seguenti documenti:

- 1) - originale o copia del diploma di Laurea richiesto e del certificato di abilitazione;
- 2) - originale o copia del certificato di specializzazione nella disciplina messa a concorso ovvero la documentazione prevista in luogo della specializzazione;
- 3) - tutte le certificazioni relative ai titoli che i candidati ritengano opportuno presentare agli effetti della valutazione di merito e della formazione della graduatoria;
- 4) - *un curriculum formativo e professionale, redatto su carta semplice, datato e firmato dal concorrente, che non può avere valore di autocertificazione;*
- 5) - gli eventuali documenti comprovanti il diritto a precedenza o preferenza, a parità di punteggio, nella nomina ai sensi dell'art.5 del D.P.R. 487/94 e successive modificazioni. Ove non allegati o non regolari detti documenti non verranno considerati per i rispettivi effetti;
- 6) - un elenco, in carta semplice ed in triplice copia, dei documenti e dei titoli presentati, datato e firmato.

*Deve altresì essere allegato alla domanda di ammissione il certificato di iscrizione all'Albo dell'Ordine dei Medici - Chirurghi rilasciato in data non anteriore a sei mesi rispetto alla data di scadenza del bando. L'iscrizione al corrispondente Albo professionale di uno dei Paesi dell'Unione Europea consente la partecipazione ai concorsi, fermo restando l'obbligo dell'iscrizione all'Albo in Italia prima dell'assunzione in servizio.*

Con la partecipazione al concorso è implicita da parte degli aspiranti l'accettazione, senza riserve, di tutte le prescrizioni e precisazioni del presente bando, nonchè di quelle che disciplinano o disciplineranno lo stato giuridico ed economico del personale del Servizio Sanitario Nazionale.

*I titoli e i documenti devono essere presentati in originale o in copia autenticata ai sensi di legge, ovvero autocertificati nei casi e nei limiti previsti dalla normativa vigente esclusivamente secondo l'allegato "B2" del presente bando.*

*Al di fuori dei casi sopraindicati non saranno considerati utilmente prodotti, ai fini della presente procedura, i titoli presentati dai candidati in altre forme.*

Le pubblicazioni, che devono essere edite a stampa, possono essere prodotte in originale o in copia autenticata ai sensi di legge, ovvero autocertificate secondo lo schema di cui all'allegato "B3".

L'attività svolta durante l'espletamento del servizio militare, dovrà essere certificata solo ed esclusivamente dal foglio matricolare.

Non saranno valutati i titoli presentati oltre il termine di scadenza del presente bando nè saranno prese in considerazione copie di documenti non autenticate ai sensi di legge ovvero non autocertificate nei casi e nei limiti previsti dalla normativa vigente. Saranno valutati esclusivamente i servizi le cui attestazioni siano rilasciate dal Legale rappresentante dell'Ente o suo delegato.

L'Amministrazione si riserva la facoltà, ex art. 71 del D.P.R. 445/2000, di procedere a controlli a campione per

accertare la veridicità delle dichiarazioni sostitutive. Ai sensi del citato D.P.R. le dichiarazioni mendaci e false sono punite ai sensi del Codice Penale.

I titoli e i documenti che i candidati ritengono opportuno presentare agli effetti della valutazione di merito e della formazione della graduatoria devono essere prodotti in originale o copia autenticata ai sensi della legge, ovvero autocertificati nei casi e nei limiti previsti dalla normativa vigente.

La Commissione giudicatrice dispone complessivamente di 100 punti, così ripartiti:

20 punti per i Titoli

80 punti per le Prove d'esame

I punti per le prove d'esame sono così ripartiti:

30 punti per la Prova scritta

30 punti per la Prova pratica

20 punti per la Prova orale

I punti per la valutazione dei titoli sono così ripartiti:

Titoli di carriera - punti 10

Titoli accademici e di studio - punti 3

Pubblicazioni e titoli scientifici - punti 3

Curriculum formativo e professionale - punti 4

Le prove d'esame, ai sensi dell'art. 26 del D.P.R. 10 dicembre 1997 n. 483 sono le seguenti:

**Prova scritta:** relazione su caso clinico simulato o su argomenti inerenti alla disciplina messa a concorso o soluzione di una serie di quesiti a risposta sintetica inerenti alla disciplina stessa.

**Prova pratica:** su tecniche e manualità peculiari della disciplina messa a concorso. La prova pratica deve comunque essere anche illustrata schematicamente per iscritto.

**Prova orale:** sulle materie inerenti alla disciplina messa a concorso nonché sui compiti connessi alla funzione da conferire.

Alle prove d'esame i candidati dovranno presentarsi muniti di un documento di identità valido a norma di legge.

Il diario delle prove, nonché la sede delle medesime, sarà pubblicato nella Gazzetta Ufficiale IV serie speciale – Concorsi ed esami – non meno di quindici giorni prima dell'inizio delle prove medesime, ovvero, in caso di numero esiguo di candidati, sarà comunicato agli stessi con Raccomandata con avviso di ricevimento non meno di quindici giorni prima dell'inizio delle prove al recapito indicato nella domanda.

I candidati che non si presenteranno a sostenere le prove di concorso nei giorni, nell'ora fissata quale inizio delle prove e nella sede stabiliti, saranno dichiarati esclusi dal concorso quale sia la causa dell'assenza, anche se non dipendente dalla volontà dei singoli concorrenti.

Il superamento di ciascuna delle prove, scritta e pratica, è subordinato al raggiungimento di una valutazione di sufficienza espressa in termini numerici di almeno 21/30. Il superamento della prova orale è subordinato al raggiungimento di una valutazione di sufficienza espressa in termini numerici, di almeno 14/20.

Ai candidati che conseguono l'ammissione alla prova pratica, sarà data comunicazione con l'indicazione del voto riportato nella prova scritta.

La Commissione al termine delle prove d'esame formula

la graduatoria di merito dei candidati dichiarati idonei. E' escluso dalla graduatoria il candidato che non abbia conseguito in ciascuna delle prove d'esame la prevista valutazione di sufficienza, di cui agli artt. 14, 15 e 16 del D.P.R. 10 dicembre 1997 n. 483.

La graduatoria di merito dei candidati è formata secondo l'ordine dei punti della votazione complessiva riportata da ciascun candidato, con l'osservanza a parità di punti, delle preferenze stabilite dall'art. 5 del D.P.R. 9 maggio 1994 n. 487 e successive modificazioni ed integrazioni e da quanto previsto dalla Legge 127/97, come modificato con Legge 191/98.

E' dichiarato vincitore il candidato collocato al primo posto nella graduatoria di merito, tenuto conto di quanto disposto dalla Legge 12 marzo 1999 n. 68 o da altre disposizioni di legge in vigore che prevedono riserve di posti in favore di particolari categorie di cittadini.

L'assunzione del vincitore è effettuata per un periodo di prova di mesi sei ai sensi dell'art. 14 del vigente C.C.N.L. per l'Area Dirigenziale Medica e Veterinaria del Servizio Sanitario Nazionale. Decorso il periodo di prova senza che il rapporto di lavoro sia stato risolto da una delle due parti, il dipendente si intende confermato in servizio e gli viene riconosciuta l'anzianità dal giorno dell'assunzione a tutti gli effetti.

Decade nei diritti conseguenti alla partecipazione al concorso chi abbia conseguito l'assunzione mediante presentazione di documenti falsi o viziati da invalidità non sanabile.

La graduatoria di merito dei candidati risultati idonei è approvata con provvedimento del Direttore della Struttura Complessa "Amministrazione del Personale e Relazioni Sindacali", su delega del Direttore Generale dell'Azienda Ospedaliero-Universitaria ed è immediatamente efficace.

La graduatoria dei vincitori del concorso sarà pubblicata nel Bollettino Ufficiale della Regione Piemonte. La graduatoria generale finale sarà valida per la durata stabilita dalla normativa vigente al momento della sua approvazione.

Il candidato che risulterà vincitore del concorso verrà invitato dall'Azienda Ospedaliero-Universitaria, ai fini della stipula del contratto individuale di lavoro, a presentare, entro un termine non inferiore a trenta giorni in carta legale a pena di decadenza nei diritti conseguiti alla partecipazione allo stesso:

- a) i documenti corrispondenti alle dichiarazioni contenute nella domanda di partecipazione al concorso;
- b) certificato generale del Casellario Giudiziale;
- c) altri titoli che danno diritto ad usufruire della riserva, precedenza e preferenza a parità di valutazione.

Il rapporto di lavoro è costituito e regolato da contratti individuali, secondo le disposizioni di legge, della normativa comunitaria, del vigente C.C.N.L. per l'Area Dirigenziale Medica e Veterinaria del Servizio Sanitario Nazionale.

L'Azienda prima di procedere alla stipulazione del contratto di lavoro individuale ai fini dell'assunzione, invita l'assumendo a presentare la documentazione prescritta dalle disposizioni regolanti l'accesso al rapporto di lavoro, nonché a provvedere ex lege 370/88 alla regolarizzazione in bollo dell'istanza di partecipazione al concorso

e dei documenti ad essa allegati, assegnandogli un termine non inferiore a trenta giorni. Nello stesso termine l'assumendo, sotto la sua responsabilità, deve dichiarare di non avere altri rapporti di impiego pubblico o privato e di non trovarsi in nessuna delle situazioni di incompatibilità richiamate dall'art. 53 del D.Lgs. 30 marzo 2001, n. 165. In caso contrario, unitamente ai documenti, deve essere espressamente presentata la dichiarazione di opzione per il rapporto di lavoro con l'Azienda Ospedaliero-Universitaria San Giovanni Battista di Torino.

Scaduto inutilmente il termine di cui sopra, l'Azienda comunica di non dar luogo alla stipulazione del contratto.

Decade dall'impiego chi sia stato assunto a seguito di presentazione di documenti falsi o viziati da invalidità non sanabile. Il provvedimento di decadenza è adottato con deliberazione dell'Azienda Ospedaliero-Universitaria interessata.

E', in ogni modo, condizione risolutiva del contratto, senza obbligo di preavviso, l'intervenuto annullamento o revoca della procedura di assunzione che ne costituisce il presupposto.

Per quanto non esplicitamente previsto nel presente bando valgono le norme di cui alla Legge 20 maggio 1985 n. 207, al D.Lgs. 30 dicembre 1992 n. 502, al D.Lgs. 7 dicembre 1993 n. 517, al D.Lgs. 19 giugno 1999 n. 229, alla Legge 9 maggio 1994 n. 487 e successive modificazioni, alla Legge 15 maggio 1997 n. 127, al D.P.R. 10 dicembre 1997 n. 483, al D.P.R. 28 dicembre 2000 n. 445 ed al D.Lgs. 30 marzo 2001 n. 165 oltre a quanto stabilito dal C.C.N.L. vigente per l'Area Dirigenziale Medica e Veterinaria del Servizio Sanitario Nazionale.

L'Azienda Ospedaliero-Universitaria si riserva la facoltà, a suo insindacabile giudizio, di prorogare, sospendere o revocare il presente concorso, o parte di esso, qualora ne risultasse la necessità e l'opportunità per ragioni di pubblico interesse senza obbligo di notifica e senza che i concorrenti possano accampare pretese o diritti di sorta.

L'Azienda garantisce parità e pari opportunità tra uomini e donne per l'accesso al lavoro e per il trattamento sul lavoro, ai sensi dell'art. 7, del Decreto Legislativo 30 marzo 2001 n. 165 e della Legge 10 aprile 1991 n. 125 e s.m.i..

Il presente bando è stato emanato tenuto conto dei benefici in materia di assunzione riservati agli invalidi ed agli altri aventi diritto all'assunzione obbligatoria previsti da leggi speciali in favore di particolari categorie di cittadini (Legge 191/75, D.Lgs. 196/95, D.Lgs. 215/2001, ex art. 2 del D.P.R. 483/97, art. 3 della Legge 68/99). La riserva di che trattasi non può complessivamente superare il 30% dei posti messi a concorso.

Ai sensi dell'art. 20 della Legge 5 febbraio 1992 n. 104 i candidati portatori di handicap hanno facoltà di indicare nella domanda di partecipazione al concorso l'ausilio necessario in relazione al proprio handicap, nonchè l'eventuale necessità di tempi aggiuntivi per l'espletamento delle prove.

Ai sensi dell'art. 10 della Legge 675/96, si informa che il trattamento dei dati personali che verranno comunicati all'Azienda è unicamente finalizzato all'espletamento della presente procedura di bando. Il candidato consente che il Responsabile del trattamento individuato nella per-

sona del Dirigente del Servizio Personale, utilizzi i propri dati personali per le finalità di cui sopra.

Ai fini dell'art. 6 del D.P.R. 10 dicembre 1997 n. 483 si rende noto che il sorteggio dei Componenti della Commissione Esaminatrice avrà luogo in seduta pubblica nella Sala di Rappresentanza dell'Azienda Ospedaliero-Universitaria San Giovanni Battista di Torino, C.so Bramante 88, Torino, con inizio alle ore 10,00 del 10° giorno successivo alla data di scadenza del termine per la presentazione delle domande di partecipazione al presente concorso. Qualora detto giorno sia festivo, il sorteggio stesso sarà effettuato il 1° giorno non festivo immediatamente successivo con l'orario anzidetto.

Entro tre mesi dalla conclusione della presente procedura i candidati potranno richiedere la restituzione della documentazione presentata a corredo della domanda di partecipazione al concorso. La restituzione potrà essere effettuata anche per via postale con tassa a carico del destinatario, salvo contenzioso in atto. Decorso tale termine la suddetta Amministrazione disporrà del materiale secondo le proprie esigenze, senza alcuna responsabilità.

Ai sensi del disposto della Legge 23 agosto 1988 n. 370, le domande presentate ed i documenti alle stesse allegati, non sono più soggetti all'imposta di bollo, fermo restando che il concorrente vincitore del concorso e comunque tutti coloro che siano chiamati in servizio a qualsiasi titolo sono tenuti a regolarizzare in bollo tutti i documenti già presentati.

Al fine di garantire la trasparenza, l'imparzialità e la pubblicità dell'attività amministrativa in applicazione di quanto disposto dalla Legge 241/90 e successive modificazioni ed integrazioni e dal D.P.R. n. 184/2006, tutti gli atti nonchè la relativa documentazione inerente la procedura concorsuale di che trattasi, cioè altri documenti e/o materiale appartenente al procedimento in parola, sono soggetti al diritto di accesso da parte degli aventi diritto, che potrà essere esercitato alla conclusione del procedimento medesimo. Quanto indicato nel succitato periodo ha valore di comunicazione ed accettazione nei confronti degli istanti alla procedura in parola. Qualora l'interessato rilevasse qualche condizione ostativa in merito, la dovrà segnalare allegando all'istanza specifica nota esplicativa.

Per eventuali chiarimenti rivolgersi alla Struttura Complessa "Amministrazione del Personale e Relazioni Sindacali"- Ufficio Concorsi - C.so Bramante, 88 Torino, tel.011/6335231 – 6416, dal lunedì al venerdì.

Il testo del bando di che trattasi sarà disponibile sul sito internet [www.molinette.piemonte.it](http://www.molinette.piemonte.it) entro cinque giorni lavorativi dalla data di pubblicazione sulla Gazzetta Ufficiale.

Torino, 24 marzo 2010

Il Direttore Generale  
Giuseppe Galanzino

*Fac-simile della domanda (in carta semplice)*

Al Direttore Generale della  
Azienda Ospedaliero-Universitaria  
San Giovanni Battista di Torino  
C.so Bramante 88 - 10126 Torino TO

Il/la sottoscritto/a ..... (cognome e nome; le donne coniugate dovranno indicare il cognome da nubile), nato/a a ..... (provincia di .....), il ....., residente in ..... (provincia di .....), Via ....., n. ...., chiede di essere ammesso/a al concorso pubblico per titoli ed esami per l'assunzione a tempo indeterminato di n. 1 Dirigente Medico – Recupero e Rieducazione funzionale presso la Struttura Complessa "Riabilitazione Funzionale" afferente al Dipartimento 10 "Riabilitativo" dell'Azienda Ospedaliero-Universitaria San Giovanni Battista di Torino.

Dichiara sotto la propria responsabilità che:

- a) è in possesso della cittadinanza italiana o equivalente;
  - b) è iscritto/a nelle liste elettorali del Comune di ..... (1);
  - c) ha/non ha riportato le seguenti condanne penali: .....;
  - d) è in possesso dei seguenti titoli di studio:  
laurea/diploma in ....., conseguito in data ....., presso ...;
  - e) è in possesso della Specializzazione in ..... della durata di anni ....., conseguita il ..... presso ..... (indicare se conseguita ai sensi del Decreto Legislativo 257/91);
  - f) è attualmente iscritto all'Ordine dei Medici di .....;
  - g) per quanto riguarda gli obblighi militari, la sua posizione è la seguente .....;
  - h) ha prestato i seguenti servizi presso pubbliche amministrazioni: ..... (2);
- ovvero:  
non ha mai prestato servizio presso pubbliche amministrazioni;
- i) è in possesso dei requisiti specifici di ammissione al concorso previsti dal presente bando ed in particolare:

- .....
- .....
- .....
- l) ha diritto alla precedenza o alla preferenza a parità di merito, ai sensi dell'art. 5 del D.P.R. 487/94, in quanto appartenente alla seguente categoria: .....(3);
- m) ha diritto alla riserva prevista ai sensi della Legge 68/99, in quanto appartenente alla seguente categoria: ..... (4);
- n) desidera ricevere ogni comunicazione relativa al concorso al seguente indirizzo: .....(cognome, nome, indirizzo, città, c.a.p., telefono).

Allega alla presente domanda di ammissione, secondo quanto previsto dal presente bando di concorso alla voce "documentazione da allegare alla domanda", i seguenti documenti:

- 1) .....
- 2) .....
- 3) .....

*I cittadini degli stati membri dell'unione europea dichiarano altresì di:*

- godere dei diritti politici anche nello Stato di appartenenza o di provenienza;
- possedere, fatta eccezione della cittadinanza italiana, tutti gli altri requisiti previsti per i cittadini della Repubblica;
- avere adeguata conoscenza della lingua italiana.

Data ..... Firma .....

(1) In caso di non iscrizione o di avvenuta cancellazione dalle liste elettorali, indicarne i motivi;

(2) Indicare le eventuali cause di cessazione di precedenti rapporti di pubblico impiego;

(3) Omettere tale dichiarazione in caso di non appartenenza ad alcuna categoria di cui all'art. 5 del D.P.R. 487/94;

(4) Omettere tale dichiarazione in caso di non appartenenza ad alcuna categoria di cui alla Legge 68/99.

Allegato B2

*Il presente allegato è da utilizzare nel caso in cui non vengano prodotti documenti originali o autenticati ai sensi di legge, per quanto riguarda gli stati fatti e qualità personali.*

Dichiarazione sostitutiva di certificazioni, per i casi previsti dal D.P.R. 28 dicembre 2000, n. 445, con richiamo alle sanzioni penali previste dall'art. 76 del suddetto D.P.R. per le ipotesi di falsità in atti e dichiarazioni mendaci ivi indicate.

Ai sensi dell'art. 75 del D.P.R. 445/2000, qualora emerga la non veridicità del contenuto della dichiarazione, il dichiarante decade dai benefici eventualmente conseguiti al provvedimento emanato sulla base della dichiarazione non veritiera.

Il/La sottoscritto/a ..... nato/a ..... il ..... consapevole delle sanzioni sopra richiamate dichiara:

- di essere in possesso del titolo di studio: ..... conseguito il ..... presso .....
  - di essere in possesso della specializzazione in ..... della durata di anni \_\_\_\_ conseguita il ..... presso ..... (indicare se conseguita ai sensi del Decreto Legislativo 257/91);
  - di essere iscritto all'Ordine dei Medici di .....
  - di non aver riportato condanne penali;
  - di essere coniugato/non coniugato, con numero ..... figli a carico;
  - di aver svolto attività di docenza presso ..... nella materia di \_\_\_\_ dal \_\_\_\_ al \_\_\_\_ per un numero di ore pari a \_\_\_\_;
  - di aver svolto il servizio militare con la qualifica di ..... presso ..... nel periodo .....
  - di aver svolto servizio presso la seguente Pubblica Amministrazione ..... (Casa di cura convenzionata o accreditata o presso privati) nella posizione funzionale di ..... dal \_\_\_\_ al \_\_\_\_ (indicare giorno, mese, anno) con rapporto di lavoro ..... (indicare se lavoro a Tempo Determinato o Indeterminato – Tempo pieno o Part-time).
- Devono essere altresì indicate eventuali aspettative concesse.
- di aver svolto attività ..... presso \_\_\_\_ dal \_\_\_\_ al \_\_\_\_;
  - di aver partecipato ai seguenti corsi di formazione professionale e di aggiornamento: ..... presso ..... in qualità di ..... dal \_\_\_\_ al \_\_\_\_ con/senza esame finale;
  - di aver partecipato quale relatore / uditore ai seguenti convegni ..... (indicare l'argomento, la data e la sede).
- Le dichiarazioni di cui sopra, ai sensi dell'art. 48 del D.P.R. 445/2000, hanno la stessa validità degli atti che sostituiscono.

Data ..... Firma per esteso .....

*N.B.* Al fine di accelerare il procedimento, gli interessati sono invitati ad allegare alle predette dichiarazioni una copia fotostatica, ancorché non autenticata, dei certificati oggetto delle dichiarazioni.



## Allegato B3

*Il presente allegato è da utilizzare nel caso in cui non vengano prodotte pubblicazioni originali o autenticate ai sensi di legge.*

Dichiarazione sostitutiva di atto di notorietà ai sensi del D.P.R. 28 dicembre 2000 n. 445 con richiamo alle sanzioni penali previste dal citato D.P.R. per le ipotesi di falsità in atti e dichiarazioni mendaci ivi indicate.

Ai sensi dell'art. 75 del D.P.R. 445/2000 qualora emerga la non veridicità del contenuto della dichiarazione, il dichiarante decade dai benefici eventualmente conseguiti al provvedimento emanato sulla base della dichiarazione non veritiera.

Il/La sottoscritto/a \_\_\_\_\_ nato/a \_\_\_\_ il \_\_\_\_ consapevole delle sanzioni sopra richiamate dichiara che le copie delle seguenti pubblicazioni \_\_\_\_ sono conformi all'originale. Le dichiarazioni di cui sopra, ai sensi dell'art. 48 del D.P.R. 445/2000, hanno la stessa validità degli atti che sostituiscono.

Data \_\_\_\_\_ Firma per esteso \_\_\_\_\_

Azienda ospedaliero-universitaria San Giovanni Battista di Torino

**Concorso pubblico per titoli ed esami per l'assunzione a tempo indeterminato di n. 1 Dirigente Medico - Neurochirurgia.**

In esecuzione della deliberazione del Direttore Generale 18.03.2010 n. 123/126/36/2010 è indetto concorso pubblico per titoli ed esami per l'assunzione a tempo indeterminato di n. 1 Dirigente Medico – Neurochirurgia per la Struttura Complessa a Direzione Universitaria “Neurochirurgia” afferente al Dipartimento 11 “Neuroscienze e Salute Mentale” presso questa Azienda Ospedaliero-Universitaria.

Al posto è attribuito il trattamento economico previsto dal vigente C.C.N.L. per le Aree Dirigenziali Medica e Veterinaria del Servizio Sanitario Nazionale.

Possono partecipare al concorso coloro che sono in possesso dei seguenti *requisiti generali e specifici* previsti dall'art. 1 e dall'art. 24 del D.P.R. 10 dicembre 1997 n. 483:

- *requisiti generali:*

a) - cittadinanza italiana. Salve le equiparazioni stabilite dalle Leggi vigenti o cittadinanza di uno dei Paesi dell'Unione europea;

b) - idoneità fisica all'impiego. L'accertamento dell'idoneità fisica all'impiego - con osservanza delle norme in tema di categorie protette - è effettuato a cura dell'Azienda Ospedaliero-Universitaria prima dell'immissione in servizio;

- *requisiti specifici:*

a) - Laurea in Medicina e Chirurgia;

b) - abilitazione all'esercizio della professione medico-chirurgica;

c) - iscrizione all'albo dell'Ordine dei Medici - Chirurghi, attestata da certificato in data non anteriore a sei mesi rispetto a quella di scadenza del bando. L'iscrizione al corrispondente Albo professionale di uno dei Paesi dell'Unione Europea consente la partecipazione ai con-

corsi, fermo restando l'obbligo dell'iscrizione all'Albo in Italia prima dell'assunzione in servizio;

d) - specializzazione nella disciplina oggetto del concorso, ai sensi dell'art. 24 del D.P.R. 10 dicembre 1997 n. 483, o in disciplina riconosciuta equipollente, ai sensi della normativa regolamentare concernente i requisiti di accesso al 2° livello dirigenziale del personale del Servizio Sanitario Nazionale, come indicato dall'art. 56, comma 1, del citato D.P.R. 483/97 di cui al Decreto Ministeriale 30 gennaio 1998 ovvero nelle discipline affini ai sensi dell'art. 15 del D.Lgs. 28 luglio 2000 n. 254.

Ai sensi dell'art. 56, comma 2, del D.P.R. 483/97, il personale del ruolo sanitario in servizio di ruolo alla data del 1° febbraio 1998 è esentato dal requisito della specializzazione nella disciplina oggetto del concorso purché ricopra alla medesima data un posto di ruolo nella disciplina stessa presso un'U.S.L. o Azienda Ospedaliera diversa da quella presso cui è vacante il posto messo a concorso.

Non possono accedere agli impieghi coloro che siano esclusi dall'elettorato attivo e coloro che siano stati dispensati dall'impiego presso una pubblica amministrazione per aver conseguito l'impiego stesso mediante la produzione di documenti falsi o viziati da invalidità non sanabile.

L'Azienda provvederà d'Ufficio all'accertamento delle idoneità alla mansione prima dell'immissione in servizio del vincitore del concorso.

I requisiti prescritti dovranno essere posseduti alla data di scadenza del termine stabilito dal bando di concorso per la presentazione della domanda di ammissione.

*Il difetto anche di uno solo dei requisiti prescritti comporta la non ammissione al concorso.*

*Le domande di ammissione al concorso, redatte in carta semplice, dovranno essere inviate, entro il termine di scadenza, esclusivamente a mezzo posta per raccomandata con avviso di ricevimento, alla Struttura Complessa “Amministrazione del Personale e Relazioni Sindacali” - Ufficio Concorsi, dell'Azienda Ospedaliero-Universitaria San Giovanni Battista, C.so Bramante 88, 10126 Torino. Ai fini dell'ammissione al concorso farà fede il timbro a data dell'Ufficio Postale accettante.*

La domanda datata e firmata deve essere redatta secondo lo schema esemplificativo allegato al presente bando con la *presentazione di una copia fotostatica, ancorché non autenticata, di un documento di identità del sottoscrittore in corso di validità.*

Il termine per l'invio delle domande di partecipazione al concorso scade il 30° giorno successivo alla data di pubblicazione del presente bando, per estratto, nella Gazzetta Ufficiale della Repubblica Italiana. Qualora detto giorno sia festivo il termine è prorogato al primo giorno successivo non festivo. *Il suddetto termine è perentorio, posto cioè a pena di decadenza e pertanto le domande e/o la relativa documentazione rituale inoltrate in eccedenza a tale termine saranno inammissibili, così come l'eventuale riserva di successivo invio di documenti è priva di effetto.*

L'Amministrazione non prenderà in considerazione quelle domande che per qualsiasi ragione vengono inoltrate tardivamente o non corredate dai documenti richiesti dal presente bando. L'Amministrazione declina sin d'ora ogni

responsabilità per dispersione di comunicazioni dipendente da inesatte indicazioni del recapito da parte dell'aspirante, oppure da mancata o tardiva comunicazione del cambiamento di indirizzo nella domanda, nè per eventuali disguidi postali o telegrafici.

La sottoscrizione dell'istanza non è soggetta ad autenticazione, anche nei casi in cui contenga dichiarazioni sostitutive rese ai sensi del D.P.R. 28 dicembre 2000 n. 445, in materia di documentazione amministrativa.

Per l'ammissione al concorso, gli interessati devono dichiarare, sotto la propria responsabilità, in domanda:

- a) - il cognome e nome;
- b) - la data, il luogo di nascita e la residenza;
- c) - il possesso della cittadinanza italiana, o equivalente;
- d) - il Comune di iscrizione nelle liste elettorali, ovvero i motivi della loro non iscrizione o della cancellazione dalle liste medesime;
- e) - le eventuali condanne penali riportate (in caso negativo, dichiarare espressamente di non averne riportate);
- f) - i titoli di studio posseduti con l'indicazione per ciascuno della data, sede e denominazione completa dell'istituto in cui il relativo titolo è stato conseguito;
- g) - la loro posizione nei riguardi degli obblighi militari;
- h) - i servizi prestati come dipendenti presso pubbliche amministrazioni e le cause di risoluzione di precedenti rapporti di pubblico impiego; in caso negativo dichiarare espressamente di non aver prestato servizio presso pubbliche amministrazioni;
- i) - il possesso dei requisiti generali e specifici prescritti per l'ammissione al concorso. Per quanto riguarda la Specializzazione, deve essere indicata l'esatta e completa dicitura della stessa, la data, e l'Università presso cui è stata conseguita. Per quanto attiene all'iscrizione all'Albo dell'Ordine dei Medici, dovrà essere indicato il numero d'ordine e la data di decorrenza;
- l) - il domicilio presso il quale deve, ad ogni effetto, essere fatta ogni necessaria comunicazione. In caso di mancata indicazione, vale, ad ogni effetto, la residenza di cui alla lettera b) sopra anzidetta.

*Se cittadini di altro Stato membro dell'Unione Europea, devono altresì dichiarare:*

- m) - il godimento dei diritti civili e politici anche nello Stato di appartenenza o di provenienza;
- n) - il possesso, fatta eccezione della cittadinanza italiana, di tutti gli altri requisiti previsti per i cittadini della Repubblica;
- o) - la conoscenza adeguata della lingua italiana.

Le domande di partecipazione dovranno contenere in forma completa le dichiarazioni di cui ai precedenti punti e dovranno essere sottoscritte. *Le domande non sottoscritte non saranno ritenute valide e pertanto non saranno accettate ancorchè siano sottoscritte le dichiarazioni sostitutive di cui agli allegati B2 e B3 al presente bando.*

Alla domanda di ammissione, devono essere allegati, pena l'esclusione dal concorso, i seguenti documenti:

- 1) - originale o copia del diploma di Laurea richiesto e del certificato di abilitazione;
- 2) - originale o copia del certificato di specializzazione nella disciplina messa a concorso ovvero la documentazione prevista in luogo della specializzazione;

3) - tutte le certificazioni relative ai titoli che i candidati ritengano opportuno presentare agli effetti della valutazione di merito e della formazione della graduatoria;

4) - *un curriculum formativo e professionale, redatto su carta semplice, datato e firmato dal concorrente, che non può avere valore di autocertificazione;*

5) - gli eventuali documenti comprovanti il diritto a precedenza o preferenza, a parità di punteggio, nella nomina ai sensi dell'art. 5 del D.P.R. 487/94 e successive modificazioni. Ove non allegati o non regolari detti documenti non verranno considerati per i rispettivi effetti;

6) - un elenco, in carta semplice ed in triplice copia, dei documenti e dei titoli presentati, datato e firmato.

*Deve altresì essere allegato alla domanda di ammissione il certificato di iscrizione all'Albo dell'Ordine dei Medici - Chirurghi rilasciato in data non anteriore a sei mesi rispetto alla data di scadenza del bando. L'iscrizione al corrispondente Albo professionale di uno dei Paesi dell'Unione Europea consente la partecipazione ai concorsi, fermo restando l'obbligo dell'iscrizione all'Albo in Italia prima dell'assunzione in servizio.*

Con la partecipazione al concorso è implicita da parte degli aspiranti l'accettazione, senza riserve, di tutte le prescrizioni e precisazioni del presente bando, nonché di quelle che disciplinano o disciplineranno lo stato giuridico ed economico del personale del Servizio Sanitario Nazionale.

*I titoli e i documenti devono essere presentati in originale o in copia autenticata ai sensi di legge, ovvero autocertificati nei casi e nei limiti previsti dalla normativa vigente esclusivamente secondo l'allegato "B2" del presente bando.*

*Al di fuori dei casi sopraindicati non saranno considerati utilmente prodotti, ai fini della presente procedura, i titoli presentati dai candidati in altre forme.*

Le pubblicazioni, che devono essere edite a stampa, possono essere prodotte in originale o in copia autenticata ai sensi di legge, ovvero autocertificate secondo lo schema di cui all'allegato "B3".

L'attività svolta durante l'espletamento del servizio militare, dovrà essere certificata solo ed esclusivamente dal foglio matricolare.

Non saranno valutati i titoli presentati oltre il termine di scadenza del presente bando nè saranno prese in considerazione copie di documenti non autenticati ai sensi di legge ovvero non autocertificate nei casi e nei limiti previsti dalla normativa vigente. Saranno valutati esclusivamente i servizi le cui attestazioni siano rilasciate dal Legale rappresentante dell'Ente o suo delegato.

L'Amministrazione si riserva la facoltà, ex art. 71 del D.P.R. 445/2000, di procedere a controlli a campione per accertare la veridicità delle dichiarazioni sostitutive. *Ai sensi del citato D.P.R. le dichiarazioni mendaci e false sono punite ai sensi del Codice Penale.*

I titoli e i documenti che i candidati ritengono opportuno presentare agli effetti della valutazione di merito e della formazione della graduatoria devono essere prodotti in originale o copia autenticata ai sensi della legge, ovvero autocertificati nei casi e nei limiti previsti dalla normativa vigente.

La Commissione giudicatrice dispone complessivamente di 100 punti, così ripartiti:

20 punti per i Titoli

80 punti per le Prove d'esame

I punti per le prove d'esame sono così ripartiti:

30 punti per la Prova scritta

30 punti per la Prova pratica

20 punti per la Prova orale

I punti per la valutazione dei titoli sono così ripartiti:

Titoli di carriera - punti 10

Titoli accademici e di studio - punti 3

Pubblicazioni e titoli scientifici - punti 3

Curriculum formativo e professionale - punti 4

Le prove d'esame, ai sensi dell'art. 26 del D.P.R. 10 dicembre 1997 n. 483 sono le seguenti:

**Prova scritta:** relazione su caso clinico simulato o su argomenti inerenti alla disciplina messa a concorso o soluzione di una serie di quesiti a risposta sintetica inerenti alla disciplina stessa.

**Prova pratica:** su tecniche e manualità peculiari della disciplina messa a concorso. Per le discipline dell'area chirurgica la prova, in relazione al numero dei candidati, si svolge su cadavere o materiale anatomico in sala autoptica, ovvero con altra modalità a giudizio insindacabile della Commissione. La prova pratica deve comunque essere anche illustrata schematicamente per iscritto.

**Prova orale:** sulle materie inerenti alla disciplina messa a concorso nonchè sui compiti connessi alla funzione da conferire.

Alle prove d'esame i candidati dovranno presentarsi muniti di un documento di identità valido a norma di legge.

Il diario delle prove, nonchè la sede delle medesime, sarà pubblicato nella Gazzetta Ufficiale IV serie speciale – Concorsi ed esami – non meno di quindici giorni prima dell'inizio delle prove medesime, ovvero, in caso di numero esiguo di candidati, sarà comunicato agli stessi con Raccomandata con avviso di ricevimento non meno di quindici giorni prima dell'inizio delle prove al recapito indicato nella domanda.

I candidati che non si presenteranno a sostenere le prove di concorso nei giorni, nell'ora fissata quale inizio delle prove e nella sede stabiliti, saranno dichiarati esclusi dal concorso quale sia la causa dell'assenza, anche se non dipendente dalla volontà dei singoli concorrenti.

Il superamento di ciascuna delle prove, scritta e pratica, è subordinato al raggiungimento di una valutazione di sufficienza espressa in termini numerici di almeno 21/30. Il superamento della prova orale è subordinato al raggiungimento di una valutazione di sufficienza espressa in termini numerici, di almeno 14/20.

Ai candidati che conseguono l'ammissione alla prova pratica, sarà data comunicazione con l'indicazione del voto riportato nella prova scritta.

La Commissione al termine delle prove d'esame formula la graduatoria di merito dei candidati dichiarati idonei. E' escluso dalla graduatoria il candidato che non abbia conseguito in ciascuna delle prove d'esame la prevista valutazione di sufficienza, di cui agli artt. 14, 15 e 16 del D.P.R. 10 dicembre 1997 n. 483.

La graduatoria di merito dei candidati è formata secondo l'ordine dei punti della votazione complessiva riportata da ciascun candidato, con l'osservanza a parità di punti, delle preferenze stabilite dall'art. 5 del D.P.R. 9 maggio 1994 n. 487 e successive modificazioni ed integrazioni e da quanto previsto dalla Legge 127/97, come modificato con Legge 191/98.

E' dichiarato vincitore il candidato collocato al primo posto nella graduatoria di merito, tenuto conto di quanto disposto dalla Legge 12 marzo 1999 n. 68 o da altre disposizioni di legge in vigore che prevedono riserve di posti in favore di particolari categorie di cittadini.

L'assunzione del vincitore è effettuata per un periodo di prova di mesi sei ai sensi dell'art. 14 del vigente C.C.N.L. per l'Area Dirigenziale Medica e Veterinaria del Servizio Sanitario Nazionale. Decorso il periodo di prova senza che il rapporto di lavoro sia stato risolto da una delle due parti, il dipendente si intende confermato in servizio e gli viene riconosciuta l'anzianità dal giorno dell'assunzione a tutti gli effetti.

Decade nei diritti conseguenti alla partecipazione al concorso chi abbia conseguito l'assunzione mediante presentazione di documenti falsi o viziati da invalidità non sanabile.

La graduatoria di merito dei candidati risultati idonei è approvata con provvedimento del Direttore della Struttura Complessa "Amministrazione del Personale e Relazioni Sindacali", su delega del Direttore Generale dell'Azienda Ospedaliero-Universitaria ed è immediatamente efficace.

La graduatoria dei vincitori del concorso sarà pubblicata nel Bollettino Ufficiale della Regione Piemonte. La graduatoria generale finale sarà valida per la durata stabilita dalla normativa vigente al momento della sua approvazione.

Il candidato che risulterà vincitore del concorso verrà invitato dall'Azienda Ospedaliero-Universitaria, ai fini della stipula del contratto individuale di lavoro, a presentare, entro un termine non inferiore a trenta giorni in carta legale a pena di decadenza nei diritti conseguiti alla partecipazione allo stesso:

- i documenti corrispondenti alle dichiarazioni contenute nella domanda di partecipazione al concorso;
- certificato generale del Casellario Giudiziale;
- altri titoli che danno diritto ad usufruire della riserva, precedenza e preferenza a parità di valutazione.

Il rapporto di lavoro è costituito e regolato da contratti individuali, secondo le disposizioni di legge, della normativa comunitaria, del vigente C.C.N.L. per l'Area Dirigenziale Medica e Veterinaria del Servizio Sanitario Nazionale.

L'Azienda prima di procedere alla stipulazione del contratto di lavoro individuale ai fini dell'assunzione, invita l'assumendo a presentare la documentazione prescritta dalle disposizioni regolanti l'accesso al rapporto di lavoro, nonchè a provvedere ex lege 370/88 alla regolarizzazione in bollo dell'istanza di partecipazione al concorso e dei documenti ad essa allegati, assegnandogli un termine non inferiore a trenta giorni. Nello stesso termine l'assumendo, sotto la sua responsabilità, deve dichiarare di non avere altri rapporti di impiego pubblico o privato e

di non trovarsi in nessuna delle situazioni di incompatibilità richiamate dall'art. 53 del D.Lgs. 30 marzo 2001, n. 165. In caso contrario, unitamente ai documenti, deve essere espressamente presentata la dichiarazione di opzione per il rapporto di lavoro con l'Azienda Ospedaliero-Universitaria San Giovanni Battista di Torino.

Scaduto inutilmente il termine di cui sopra, l'Azienda comunica di non dar luogo alla stipulazione del contratto.

Decade dall'impiego chi sia stato assunto a seguito di presentazione di documenti falsi o viziati da invalidità non sanabile. Il provvedimento di decadenza è adottato con deliberazione dell'Azienda Ospedaliero-Universitaria interessata.

E', in ogni modo, condizione risolutiva del contratto, senza obbligo di preavviso, l'intervenuto annullamento o revoca della procedura di assunzione che ne costituisce il presupposto.

Per quanto non esplicitamente previsto nel presente bando valgono le norme di cui alla Legge 20 maggio 1985 n. 207, al D.Lgs. 30 dicembre 1992 n. 502, al D.Lgs. 7 dicembre 1993 n. 517, al D.Lgs. 19 giugno 1999 n. 229, alla Legge 9 maggio 1994 n. 487 e successive modificazioni, alla Legge 15 maggio 1997 n. 127, al D.P.R. 10 dicembre 1997 n. 483, al D.P.R. 28 dicembre 2000 n. 445 ed al D.Lgs. 30 marzo 2001 n. 165 oltre a quanto stabilito dal C.C.N.L. vigente per l'Area Dirigenziale Medica e Veterinaria del Servizio Sanitario Nazionale.

L'Azienda Ospedaliero-Universitaria si riserva la facoltà, a suo insindacabile giudizio, di prorogare, sospendere o revocare il presente concorso, o parte di esso, qualora ne risultasse la necessità e l'opportunità per ragioni di pubblico interesse senza obbligo di notifica e senza che i concorrenti possano accampare pretese o diritti di sorta.

L'Azienda garantisce parità e pari opportunità tra uomini e donne per l'accesso al lavoro e per il trattamento sul lavoro, ai sensi dell'art. 7, del Decreto Legislativo 30 marzo 2001 n. 165 e della Legge 10 aprile 1991 n. 125 e s.m.i..

Il presente bando è stato emanato tenuto conto dei benefici in materia di assunzione riservati agli invalidi ed agli altri aventi diritto all'assunzione obbligatoria previsti da leggi speciali in favore di particolari categorie di cittadini (Legge 191/75, D.Lgs. 196/95, D.Lgs. 215/2001, ex art. 2 del D.P.R. 483/97, art. 3 della Legge 68/99). La riserva di che trattasi non può complessivamente superare il 30% dei posti messi a concorso.

Ai sensi dell'art. 20 della Legge 5 febbraio 1992 n. 104 i candidati portatori di handicap hanno facoltà di indicare nella domanda di partecipazione al concorso l'ausilio necessario in relazione al proprio handicap, nonchè l'eventuale necessità di tempi aggiuntivi per l'espletamento delle prove.

Ai sensi dell'art. 10 della Legge 675/96, si informa che il trattamento dei dati personali che verranno comunicati all'Azienda è unicamente finalizzato all'espletamento della presente procedura di bando. Il candidato consente che il Responsabile del trattamento individuato nella persona del Dirigente del Servizio Personale, utilizzi i propri dati personali per le finalità di cui sopra.

Ai fini dell'art. 6 del D.P.R. 10 dicembre 1997 n. 483 si rende noto che il sorteggio dei Componenti della Com-

missione Esaminatrice avrà luogo in seduta pubblica nella Sala di Rappresentanza dell'Azienda Ospedaliero-Universitaria San Giovanni Battista di Torino, C.so Bramante 88, Torino, con inizio alle ore 10,00 del 10° giorno successivo alla data di scadenza del termine per la presentazione delle domande di partecipazione al presente concorso. Qualora detto giorno sia festivo, il sorteggio stesso sarà effettuato il 1° giorno non festivo immediatamente successivo con l'orario anzidetto.

Entro tre mesi dalla conclusione della presente procedura i candidati potranno richiedere la restituzione della documentazione presentata a corredo della domanda di partecipazione al concorso. La restituzione potrà essere effettuata anche per via postale con tassa a carico del destinatario, salvo contenzioso in atto. Decorso tale termine la suddetta Amministrazione disporrà del materiale secondo le proprie esigenze, senza alcuna responsabilità.

Ai sensi del disposto della Legge 23 agosto 1988 n. 370, le domande presentate ed i documenti alle stesse allegati, non sono più soggetti all'imposta di bollo, fermo restando che il concorrente vincitore del concorso e comunque tutti coloro che siano chiamati in servizio a qualsiasi titolo sono tenuti a regolarizzare in bollo tutti i documenti già presentati.

Al fine di garantire la trasparenza, l'imparzialità e la pubblicità dell'attività amministrativa in applicazione di quanto disposto dalla Legge 241/90 e successive modificazioni ed integrazioni e dal D.P.R. n. 184/2006, tutti gli atti nonchè la relativa documentazione inerente la procedura concorsuale di che trattasi, cioè altri documenti e/o materiale appartenente al procedimento in parola, sono soggetti al diritto di accesso da parte degli aventi diritto, che potrà essere esercitato alla conclusione del procedimento medesimo. Quanto indicato nel succitato periodo ha valore di comunicazione ed accettazione nei confronti degli istanti alla procedura in parola. Qualora l'interessato rilevasse qualche condizione ostativa in merito, la dovrà segnalare allegando all'istanza specifica nota esplicativa.

Per eventuali chiarimenti rivolgersi alla Struttura Complessa "Amministrazione del Personale e Relazioni Sindacali" - Ufficio Concorsi - C.so Bramante, 88 Torino, tel. 011/6335231 - 6416, dal lunedì al venerdì.

Il testo del bando di che trattasi sarà disponibile sul sito internet [www.molinette.piemonte.it](http://www.molinette.piemonte.it) entro cinque giorni lavorativi dalla data di pubblicazione sulla Gazzetta Ufficiale.

Torino, 24 marzo 2010

Il Direttore Generale  
Giuseppe Galanzino

*Fac-simile della domanda (in carta semplice)*

Al Direttore Generale della  
Azienda Ospedaliero-Universitaria  
San Giovanni Battista di Torino  
C.so Bramante 88 - 10126 Torino TO

Il/la sottoscritto/a ..... (cognome e nome; le donne coniugate dovranno indicare il cognome da nubile), nato/a a ..... (provincia di .....), il ....., residente in ..... (provincia di .....), Via ....., n. ....,

chiede di essere ammesso/a al concorso pubblico per titoli ed esami per l'assunzione a tempo indeterminato di n. 1 Dirigente Medico – Neurochirurgia presso la Struttura Complessa a Direzione Universitaria "Neurochirurgia" afferente al Dipartimento 11 "Neuroscienze e Salute Mentale" dell'Azienda Ospedaliero-Universitaria San Giovanni Battista di Torino.

Dichiara sotto la propria responsabilità che:

- a) è in possesso della cittadinanza italiana o equivalente;
  - b) è iscritto/a nelle liste elettorali del Comune di ..... (1);
  - c) ha/non ha riportato le seguenti condanne penali: .....;
  - d) è in possesso dei seguenti titoli di studio:  
laurea/diploma in ....., conseguito in data ....., presso .....;
  - e) è in possesso della Specializzazione in ..... della durata di anni ....., conseguita il ..... presso ..... (indicare se conseguita ai sensi del Decreto Legislativo 257/91);
  - f) è attualmente iscritto all'Ordine dei Medici di .....;
  - g) per quanto riguarda gli obblighi militari, la sua posizione è la seguente .....;
  - h) ha prestato i seguenti servizi presso pubbliche amministrazioni: ..... (2);
- ovvero:  
non ha mai prestato servizio presso pubbliche amministrazioni;
- i) è in possesso dei requisiti specifici di ammissione al concorso previsti dal presente bando ed in particolare:

- .....
- .....
- .....
- l) ha diritto alla precedenza o alla preferenza a parità di merito, ai sensi dell'art. 5 del D.P.R. 487/94, in quanto appartenente alla seguente categoria: .....(3);
- m) ha diritto alla riserva prevista ai sensi della Legge 68/99, in quanto appartenente alla seguente categoria: ..... (4);
- n) desidera ricevere ogni comunicazione relativa al concorso al seguente indirizzo: .....(cognome, nome, indirizzo, città, c.a.p., telefono).

Allega alla presente domanda di ammissione, secondo quanto previsto dal presente bando di concorso alla voce "documentazione da allegare alla domanda", i seguenti documenti:

- 1) .....
- 2) .....
- 3) .....

*I cittadini degli stati membri dell'unione europea dichiarano altresì di:*

- godere dei diritti politici anche nello Stato di appartenenza o di provenienza;
- possedere, fatta eccezione della cittadinanza italiana, tutti gli altri requisiti previsti per i cittadini della Repubblica;
- avere adeguata conoscenza della lingua italiana.

Data ..... Firma .....

- (1) In caso di non iscrizione o di avvenuta cancellazione dalle liste elettorali, indicarne i motivi;
- (2) Indicare le eventuali cause di cessazione di precedenti rapporti di pubblico impiego;

(3) Omettere tale dichiarazione in caso di non appartenenza ad alcuna categoria di cui all'art. 5 del D.P.R. 487/94;

(4) Omettere tale dichiarazione in caso di non appartenenza ad alcuna categoria di cui alla Legge 68/99.

Allegato B2

*Il presente allegato è da utilizzare nel caso in cui non vengano prodotti documenti originali o autenticati ai sensi di legge, per quanto riguarda gli stati fatti e qualità personali.*

Dichiarazione sostitutiva di certificazioni, per i casi previsti dal D.P.R. 28 dicembre 2000, n. 445, con richiamo alle sanzioni penali previsti dall'art. 76 del suddetto D.P.R. per le ipotesi di falsità in atti e dichiarazioni mendaci ivi indicate.

Ai sensi dell'art. 75 del D.P.R. 445/2000, qualora emerga la non veridicità del contenuto della dichiarazione, il dichiarante decade dai benefici eventualmente conseguiti al provvedimento emanato sulla base della dichiarazione non veritiera.

Il/La sottoscritto/a ..... nato/a ..... il ..... consapevole delle sanzioni sopra richiamate dichiara:

- di essere in possesso del titolo di studio: ..... conseguito il ..... presso .....;
  - di essere in possesso della specializzazione in ..... della durata di anni ..... conseguita il ..... presso ..... (indicare se conseguita ai sensi del Decreto Legislativo 257/91);
  - di essere iscritto all'Ordine dei Medici di .....;
  - di non aver riportato condanne penali;
  - di essere coniugato/non coniugato, con numero ..... figli a carico;
  - di aver svolto attività di docenza presso ..... nella materia di ..... dal ..... al ..... per un numero di ore pari a .....;
  - di aver svolto il servizio militare con la qualifica di ..... presso ..... nel periodo .....;
  - di aver svolto servizio presso la seguente Pubblica Amministrazione ..... (Casa di cura convenzionata o accreditata o presso privati) nella posizione funzionale di ..... dal ..... al ..... (indicare giorno, mese, anno) con rapporto di lavoro ..... (indicare se lavoro a Tempo Determinato o Indeterminato – Tempo pieno o Part-time). Devono essere altresì indicate eventuali aspettative concesse.
  - di aver svolto attività ..... presso ..... dal ..... al .....;
  - di aver partecipato ai seguenti corsi di formazione professionale e di aggiornamento: ..... presso ..... in qualità di ..... dal ..... al ..... con/senza esame finale;
  - di aver partecipato quale relatore / uditore ai seguenti convegni ..... (indicare l'argomento, la data e la sede).
- Le dichiarazioni di cui sopra, ai sensi dell'art. 48 del D.P.R. 445/2000, hanno la stessa validità degli atti che sostituiscono.

Data ..... Firma per esteso .....

*N.B.* Al fine di accelerare il procedimento, gli interessati sono invitati ad allegare alle predette dichiarazioni una copia fotostatica, ancorché non autenticata, dei certificati oggetto delle dichiarazioni.

Allegato B3

Il presente allegato è da utilizzare nel caso in cui non vengano prodotte pubblicazioni originali o autenticate ai sensi di legge.

Dichiarazione sostitutiva di atto di notorietà ai sensi del D.P.R. 28 dicembre 2000 n. 445 con richiamo alle sanzioni penali previste dal citato D.P.R. per le ipotesi di falsità in atti e dichiarazioni mendaci ivi indicate.

Ai sensi dell'art. 75 del D.P.R. 445/2000 qualora emerga la non veridicità del contenuto della dichiarazione, il dichiarante decade dai benefici eventualmente conseguiti al provvedimento emanato sulla base della dichiarazione non veritiera.

Il/La sottoscritto/a \_\_\_\_\_ nato/a \_\_\_\_\_ il \_\_\_\_\_ consapevole delle sanzioni sopra richiamate dichiara che le copie delle seguenti pubblicazioni \_\_\_\_\_ sono conformi all'originale.

Le dichiarazioni di cui sopra, ai sensi dell'art. 48 del D.P.R. 445/2000, hanno la stessa validità degli atti che sostituiscono.

Data \_\_\_\_\_ Firma per esteso \_\_\_\_\_

Azienda sanitaria locale "AT"

**Bando di pubblico concorso, per titoli ed esami, a n. 1 posto di Assistente Amministrativo (Cat. C).**

In esecuzione della determinazione dirigenziale n. 244/GRU.LEG del 30/03/2010 è bandito pubblico concorso, per titoli ed esami, a n. 1 posto di Assistente Amministrativo (Cat. C)

Alla posizione funzionale è attribuito il trattamento giuridico ed economico previsto dalle disposizioni legislative e dagli accordi sindacali vigenti.

Il concorso è disciplinato da: D.P.R. n. 761/79, D. Lgs. n. 502/92, e s.m.i., D.P.R. n. 487/94 e s.m.i., D.M. 27/07/00, D.P.R. n. 445/00, D. Lgs. n. 165/01, D.P.R. n. 220/01, C.C.N.L. comparto "Sanità".

Può partecipare chi è in possesso dei *requisiti previsti dal D.P.R. n. 220/01*.

*Requisiti generali.*

1) Cittadinanza italiana (salve le equiparazioni stabilite dalle leggi vigenti) o cittadinanza di uno dei Paesi dell'Unione europea. I candidati di cittadinanza diversa da quella italiana dovranno dichiarare di godere dei diritti civili e politici nello stato di appartenenza o di provenienza, ovvero i motivi del mancato godimento degli stessi e di conoscere la lingua italiana;

2) Idoneità fisica specifica alla mansione.

L'accertamento è effettuato a cura dell'A.S.L., prima dell'immissione in servizio, fatte salve l'osservanza delle disposizioni in favore delle categorie protette e la dispensa dalla visita medica sia per il personale dipendente da pubbliche amministrazioni, sia per il personale dipendente dagli istituti, ospedali o enti previsti.

*Requisito specifico.*

Diploma di istruzione secondaria di secondo grado.

I requisiti generali e specifici si devono possedere alla data di scadenza stabilita per la presentazione delle domande: il difetto comporta esclusione.

Ex L. n. 127/97, la partecipazione al concorso non è sog-

getta a limiti di età, fermi restando quelli previsti per il collocamento a riposo d'ufficio.

Non può accedere agli impieghi chi è escluso dall'elettorato attivo e chi è destituito o dispensato dall'impiego presso PP.AA. ovvero licenziato a decorrere dall'entrata in vigore del primo contratto collettivo.

*Presentazione delle domande.*

Gli interessati devono presentare domanda di ammissione in carta semplice all'A.S.L. AT, Via Conte Verde n. 125, 14100 Asti entro il termine perentorio di *30 giorni dalla data di pubblicazione*, per estratto, del bando sulla Gazzetta Ufficiale R.I. Le domande inviate prima non sono valide.

Se la scadenza coincide con un giorno festivo, il termine è prorogato al 1° giorno feriale successivo. Sono utilmente prodotte le domande pervenute dopo il termine indicato, purché spedite a mezzo Racc. A/R entro il termine di scadenza: *a tal fine fa fede il timbro a data dell'ufficio postale accettante*.

La domanda deve, entro il termine di scadenza, essere: a) presentata direttamente all'A.S.L. AT Ufficio Protocollo (lunedì-venerdì 9.00-14.30); b) inviata a mezzo Racc. A/R; c) inviata a mezzo di agenzia di spedizione.

L'aspirante, nella domanda *redatta secondo lo schema esemplificativo allegato*, deve dichiarare, consapevole delle sanzioni penali previste dall'art. 76 D.P.R. n. 445/00 nel caso di mendaci dichiarazioni, falsità negli atti, uso o esibizione di atti falsi o contenenti dati non più rispondenti a verità:

- 1) cognome e nome, data e luogo di nascita, residenza, codice fiscale;
- 2) procedura a cui intende partecipare;
- 3) possesso della cittadinanza italiana, ovvero requisiti sostitutivi di cui all'art. 38 D.Lgs. 165/01;
- 4) Comune d'iscrizione nelle liste elettorali, ovvero motivi della non iscrizione o della cancellazione;
- 5) dichiarazione di non aver riportato condanne penali e di non essere destinatario di provvedimenti che riguardano l'applicazione di misure di prevenzione, di decisioni civili e di provvedimenti amministrativi iscritti nel casellario giudiziale, di non essere a conoscenza di essere sottoposto a procedimenti penali (ovvero eventuali condanne penali riportate);
- 6) posizione nei riguardi degli obblighi militari;
- 7) dichiarazione del possesso, alla data di scadenza stabilita dal bando di concorso, dei requisiti generali e specifici di ammissione;
- 8) *titolo di studio posseduto (indicando data, sede e denominazione dell'istituto presso cui è stato conseguito; votazione);*
- 9) servizi prestati come dipendente presso P.A., nonché eventuali cause di risoluzione di precedenti rapporti di pubblico impiego;
- 10) titoli di riserva, preferenza o precedenza art. 5 D.P.R. n. 487/94, e s.m.i.;
- 11) dichiarazione di essere fisicamente idoneo allo svolgimento delle mansioni relative al posto messo a concorso. Il candidato portatore di handicap deve indicare, ai sensi dell'art. 20 della L. n. 104/92, nella domanda di partecipazione al concorso l'eventuale necessità di tempi ag-

giuntivi, nonché l'ausilio necessario in relazione al proprio handicap;

12) lingua straniera conosciuta (*scegliendo tra inglese o francese*);

13) dichiarazione di accettazione delle condizioni fissate dal bando;

14) autorizzazione, ai sensi del D.Lgs. n. 196/03, all'A.S.L. AT al trattamento dei propri dati personali, per gli adempimenti per l'espletamento del concorso. I dati forniti dai candidati saranno raccolti presso S.O.C. Gestione Risorse umane e Legale per le finalità di gestione del concorso e, successivamente all'eventuale instaurazione del rapporto di lavoro, saranno trattati soltanto per le finalità inerenti alla gestione del rapporto stesso. Le medesime informazioni potranno essere comunicate unicamente ad amministrazioni pubbliche direttamente interessate alla posizione giuridico-economica del candidato. Il conferimento dei dati è obbligatorio per la valutazione dei requisiti di partecipazione, pena l'esclusione;

15) domicilio presso il quale deve essere fatta ogni necessaria comunicazione, completo di n. di codice di avviamento postale, e di n. telefonico (anche cellulare). In caso di mancata indicazione vale, ad ogni effetto, la residenza di cui al punto 1). *L'aspirante è obbligato a comunicare per iscritto le successive eventuali variazioni d'indirizzo e/o recapito*;

16) data e firma in originale. La firma in calce non va autenticata.

Con la partecipazione gli aspiranti accettano, senza riserve, le prescrizioni e precisazioni del bando, comprese quelle che disciplinano o disciplineranno lo stato giuridico ed economico del personale del S.S.N.

*Documentazione da allegare alla domanda.*

L'aspirante allega i seguenti documenti:

1) copia dei titoli attestanti il possesso dei requisiti generali e specifici sopra indicati (titolo di studio previsto, ecc.) (per gli stranieri occorre la traduzione in italiano ed il riconoscimento del titolo);

2) titoli che danno diritto a riserva/precedenza/preferenza a parità di punti;

3) eventuali titoli che ritenga opportuno presentare agli effetti della valutazione di merito (stati servizio, pubblicazioni, corsi, titoli studio, ecc.);

4) *curriculum formativo e professionale*, datato e firmato, redatto in carta semplice ed in duplice copia, che deve recare all'inizio la seguente formula: "Il sottoscritto \_\_\_\_\_, ai sensi degli artt. 46 e 47 D.P.R. n. 445/00, consapevole delle sanzioni penali previste dall'art. 76 D.P.R. n. 445/00 nel caso di mendaci dichiarazioni, falsità negli atti, uso o esibizione di atti falsi o contenenti dati non più rispondenti a verità, dichiara che quanto di seguito riportato in relazione alla domanda di partecipazione al pubblico concorso \_\_\_\_\_, corrisponde a verità";

5) *elenco dettagliato dei documenti allegati* (numerati progressivamente in relazione al corrispondente documento), datato e firmato, redatto in carta semplice ed in triplice copia, che deve recare all'inizio la seguente formula: "Il sottoscritto \_\_\_\_\_, ai sensi dell'art. 47 D.P.R. n. 445/00, consapevole delle sanzioni penali previste dall'art. 76 D.P.R. n. 445/00 nel caso di mendaci dichia-

razioni, falsità negli atti, uso o esibizione di atti falsi o contenenti dati non più rispondenti a verità, dichiara che le copie dei sotto elencati documenti allegati alla propria domanda di partecipazione al pubblico concorso \_\_\_\_\_ sono conformi agli originali".

*Si precisa che devono essere allegate 3 copie del suddetto elenco e non 3 copie di tutti i documenti prodotti e che nell'elenco devono essere indicati soltanto i documenti/titoli materialmente e concretamente prodotti/allegati.*

6) copia fotostatica di valido documento di riconoscimento con fotografia.

I titoli possono essere prodotti in originale o in copia legale o autenticata ai sensi di legge, o in copia fotostatica con dichiarazione sostitutiva di atto di notorietà, datata e firmata, dal tenore letterale sopra indicato; possono essere altresì autocertificati, nei casi e nei limiti previsti dalla normativa vigente.

*Nella dichiarazione sostitutiva di certificazione devono essere descritti analiticamente tutti gli elementi necessari all'esatta individuazione del titolo: la dichiarazione incompleta non sarà tenuta in considerazione.*

L'azienda si riserva la facoltà di procedere a controlli a campione per accertare la veridicità delle dichiarazioni sostitutive, con sanzioni penali.

Qualora l'interessato si avvalga di dichiarazione sostitutiva relativamente alla partecipazione a corsi, convegni congressi o seminari, dovrà indicarne oggetto, società o ente organizzatore, data, luogo e durata di svolgimento, partecipazione come uditor o relatore e se era previsto un esame finale.

Qualora l'interessato si avvalga di dichiarazione sostitutiva relativamente allo svolgimento di attività di docenza, dovrà indicare: titolo, società o ente organizzatore, date in cui è stata svolta la docenza, numero di ore svolte.

I lavori scientifici (articoli, comunicazioni, abstracts, poster, ecc.) *devono essere editi a stampa e devono essere necessariamente prodotti* in originale o in copia autenticata ai sensi di legge, ovvero in semplice copia fotostatica con dichiarazione sostitutiva di atto di notorietà, datata e firmata, dal tenore letterale sopra indicato. *Se solo dichiarati non vengono valutati.*

Nei certificati di servizio, rilasciati dal legale rappresentante dell'ente, devono essere indicate le posizioni funzionali o le qualifiche attribuite, le discipline nelle quali i servizi sono stati prestati, nonché le date iniziali e terminali dei relativi periodi di attività.

*Qualora l'interessato si avvalga della dichiarazione sostitutiva di atto notorio relativamente ai servizi prestati presso pubbliche amministrazioni, presso case di cura convenzionate o accreditate o presso privati, dovrà indicare:* la qualifica rivestita, il periodo in cui ha prestato servizio (indicare la data di inizio e fine servizio), le eventuali interruzioni (aspettative, congedi, ecc.) con indicazione dei periodi, la tipologia di rapporto di lavoro (libero - professionale, convenzionato o dipendente; in quest'ultimo caso indicare se si tratta di rapporto di lavoro a tempo determinato o indeterminato, a tempo pieno o a part - time). Qualora il servizio sia prestato presso aziende o enti del S.S.N., dovrà indicare se ricorrano o meno le condizioni di cui u. c. art. 46 D.P.R. n. 761/79,

in presenza delle quali il punteggio di anzianità deve essere ridotto. In caso positivo, deve essere precisata la misura della riduzione.

I periodi di effettivo servizio militare di leva, di richiamo alle armi, di ferma volontaria e di rafferma vengono valutati se documentati con la copia del foglio matricolare dello stato di servizio (per i servizi prestati presso gli ospedali militari, sono confermate le disposizioni di cui all'art. 25 D.P.R. n. 761/79). E' ammessa regolare dichiarazione sostitutiva di certificazione.

Non saranno valutati i titoli non debitamente autocertificati o presentati oltre il termine di scadenza, né saranno prese in considerazione copie di documenti non autenticati ai sensi di legge.

L'eventuale riserva di invio successivo di documenti è priva d'effetto.

Non saranno presi in considerazione documenti o titoli che gli aspiranti hanno allegato a pratiche di altri avvisi o concorsi presso questa Azienda.

L'Azienda si riserva la facoltà di richiedere integrazioni, rettifiche e regolarizzazioni di documenti che si riterranno legittimamente attuabili.

La domanda ed i documenti allegati non sono soggetti all'imposta di bollo.

#### *Ammissione dei candidati.*

L'esclusione dal concorso è disposta con provvedimento motivato dell'A.S.L. AT nei confronti di chi, in base alla domanda ed agli allegati, risulti privo dei requisiti prescritti, di chi abbia inviato una domanda irregolare o fuori dai termini o priva di sottoscrizione in originale.

#### *Nomina della commissione esaminatrice.*

L'A.S.L. AT nomina la commissione esaminatrice ex D.P.R. n. 220/01.

#### *Prove di esame.*

L'A.S.L. AT si riserva la facoltà, in relazione al numero delle domande pervenute, di far precedere le prove d'esame da forme di preselezione predisposte anche da aziende specializzate in selezione del personale.

*Prova scritta:* vertente su elementi di diritto amministrativo, nonché su elementi di legislazione statale in materia sanitaria, con riferimenti di carattere generale alla legislazione regionale in materia; potrà consistere anche nella soluzione di quesiti a risposta sintetica.

*Prova pratica:* consistente nell'esecuzione di tecniche specifiche connesse alla professionalità del relativo profilo professionale a concorso o nella predisposizione di atti connessi alla qualificazione professionale richiesta, sempre con riferimento alle materie della prova scritta.

*Prova orale:* relativa ad argomenti attinenti alla professionalità del relativo profilo professionale a concorso sempre con riferimento alle materie della prova scritta. Comprende, oltre che elementi di informatica, anche la verifica della conoscenza almeno a livello iniziale di una lingua straniera scelta dal candidato fra inglese o francese.

*Ai sensi del D.P.R. n. 220/01, il diario della prova scritta deve essere pubblicato nella Gazzetta Ufficiale della Repubblica Italiana IV serie speciale "Concorsi ed esami" non meno di 15 giorni prima dell'inizio delle prove medesime, ovvero, in caso di numero esiguo di candidati, deve essere comunicato agli stessi con raccomandata*

*con avviso di ricevimento.*

*Ai candidati che conseguono l'ammissione alle prove pratica e orale deve essere data comunicazione con l'indicazione del voto riportato nella prova scritta. L'avviso per la presentazione alla prova pratica e orale deve essere dato ai singoli candidati almeno 20 giorni prima di quello in cui essi debbono sostenerla. In relazione al numero dei candidati la Commissione può stabilire la effettuazione della prova orale nello stesso giorno di quello dedicato alla prova pratica. In tal caso la comunicazione della avvenuta ammissione alla prova stessa sarà dato al termine della effettuazione della prova pratica.*

Alle prove d'esame i candidati dovranno presentarsi muniti di documento di identità valido a norma di legge. I candidati che non si presenteranno a sostenere le prove di concorso nei giorni, ora e sede stabiliti, saranno dichiarati decaduti dal concorso, qualunque sia la causa dell'assenza, anche se non dipendente dalla volontà dei singoli concorrenti.

L'A.S.L. AT non assume alcuna responsabilità né per eventuali ritardi o disagi postali o telegrafici, o comunque imputabili a terzi, a caso fortuito o forza maggiore, delle proprie comunicazioni ai candidati, né per il caso di mancato o ritardato recapito di comunicazioni dirette ai candidati, da imputarsi ad omessa o tardiva segnalazione da parte degli stessi di cambiamento dell'indirizzo indicato sulla domanda.

#### *Assegnazione dei punteggi.*

Per la valutazione delle prove la commissione esaminatrice dispone complessivamente di 100 punti, così ripartiti: 30 per i titoli, 70 per le prove d'esame. I punti per le prove di esame sono così ripartiti: 30 per la prova scritta, 20 per la prova pratica e 20 per la prova orale. I punti per la valutazione dei titoli sono ripartiti: 10 per i titoli di carriera, 3 per i titoli accademici e di studio, 3 per le pubblicazioni e i titoli scientifici, 14 per il curriculum formativo e professionale.

Secondo quanto previsto dal D.P.R. n. 220/01, la commissione stabilirà i criteri di massima per la valutazione dei titoli, compreso il punteggio da assegnare ad ogni anno di servizio prestato.

Il superamento di ciascuna delle previste prove d'esame è subordinato al raggiungimento di una valutazione di sufficienza espressa in termini numerici di almeno 21/30 per la prova scritta e di almeno 14/20 per la prova pratica e la prova orale. L'ammissione alla prova successiva è subordinata al raggiungimento nella prova precedente del suddetto punteggio minimo.

La commissione esaminatrice al termine formula la graduatoria di merito dei candidati. È escluso dalla graduatoria chi non abbia conseguito in ogni prova la prevista valutazione di sufficienza. La graduatoria di merito dei candidati è formulata secondo l'ordine dei punti della votazione complessiva riportata da ciascun candidato, con l'osservanza, a parità di punti, delle preferenze previste dall'art. 5 D.P.R. n. 487/94, e s.m.i.

Per procedere all'assunzione, l'ASL AT, previe eventuali necessarie autorizzazioni, comunica all'interessato con Racc. A/R le modalità (accettazione, presentazione do-



cumenti/certificazioni/titoli, visita di idoneità fisica all'impiego, ecc.) per la stipula del contratto individuale di lavoro, che dovrà avvenire, come per altro l'effettiva presa di servizio, entro il termine perentorio di 30 giorni dal ricevimento della stessa. E' possibile chiedere, entro 10 giorni, l'applicazione dell'art. 18, comma 3 L. n. 241/90.

#### *Norme finali.*

La graduatoria resta efficace per trentasei mesi dalla data di pubblicazione sul Bollettino Ufficiale della Regione Piemonte. Il vincitore del concorso sarà assegnato alla sede di servizio prescelta dalla Azienda, che si riserva la facoltà di non procedere alle assunzioni in relazione all'intervento di particolari vincoli legislativi, regolamentari, finanziari od organizzativi e che, nel caso di pluralità di posti a concorso, si riserva altresì la facoltà di una graduale immissione in servizio in tempi differiti dei vincitori. L'assunzione del vincitore sarà subordinata all'esistenza di norme che autorizzino l'Azienda ad effettuarla, senza alcun diritto dello stesso.

L'Azienda, in caso di perdurante situazione di carenza di organico, può non accedere alla mobilità se non dopo due anni dall'inizio del servizio.

L'Azienda garantisce pari opportunità tra uomini e donne, ex L. n. 125/91.

L'A.S.L. AT può annullare, revocare, sospendere, prorogare, riaprire i termini, ridurre i posti o modificare il presente bando o parte di esso, se ricorrono motivi di pubblico interesse o di opportunità o disposizioni di legge o nel caso venisse disposta la mobilità ex L. n. 3/03, senza obbligo di comunicazione ai concorrenti e senza alcuna pretesa o diritto degli stessi.

Avverso al presente bando sono proponibili: ricorso al Capo di Stato entro 120 giorni ed al T.A.R. Piemonte entro 60 giorni dalla pubblicazione.

Trascorsi 90 giorni dalla pubblicazione della graduatoria sul Bollettino Ufficiale della Regione Piemonte, salvo eventuale contenzioso in atto, i candidati potranno richiedere, con apposita istanza scritta, la restituzione della documentazione presentata. La restituzione potrà essere effettuata anche per via postale con tassa a carico del destinatario; decorsi ulteriori sei mesi, salvo eventuale contenzioso in atto, l'Amministrazione disporrà del materiale secondo le proprie esigenze.

Per informazioni: S.O.C. Gestione Risorse Umane e Legale, Asti, Via Conte Verde 125 tel. 0141/484306 - 44 e sito internet: [www.asl.at.it](http://www.asl.at.it).

Il Direttore della S.O.C. G.R.U. e Legale  
Claudia Cazzola

*Schema di domanda (da redigere in carta semplice a macchina o in stampatello)*

Racc. A/R

All'A.S.L. AT

S.O.C. Gestione Risorse Umane e Legale

Via Conte Verde n. 125

14100 Asti

Il/La sottoscritt \_\_\_\_\_ (nome e cognome) chiede di essere ammesso a partecipare al pubblico concorso, per titoli ed esami, a:

N. 1 posto di Assistente Amministrativo (Cat. C)

Ai sensi degli artt. 46 e 47 D.P.R. n. 445/2000, consapevole delle sanzioni penali previste dall'art. 76 del D.P.R. 445/2000 nel caso di mendaci dichiarazioni, falsità negli atti, uso o esibizione di atti falsi o contenenti dati non più rispondenti a verità, all'uopo dichiara:

- 1) di essere nat\_ a \_\_\_\_\_ (prov. \_\_\_\_ ) il \_\_\_\_ C. F. \_\_\_\_;
- 2) di risiedere a \_\_\_\_\_ (cap \_\_\_\_ ) (prov. \_\_\_\_), in Via \_\_\_\_\_ n. \_\_\_\_ tel. \_\_\_\_\_ cell. \_\_\_\_\_;
- 3) di essere in possesso della cittadinanza italiana, (ovvero di essere in possesso del seguente requisito sostitutivo della cittadinanza italiana: \_\_\_\_\_);
- 4) di essere iscritto nelle liste elettorali del Comune di: \_\_\_\_\_ (ovvero i motivi della non iscrizione o cancellazione dalle liste medesime);
- 5) di non aver riportato condanne penali e di non essere destinatario di provvedimenti che riguardano l'applicazione di misure di prevenzione, di decisioni civili e di provvedimenti amministrativi iscritti nel casellario giudiziale ai sensi della vigente normativa, ed inoltre di non essere a conoscenza di essere sottoposto a procedimenti penali (ovvero eventuali condanne penali);
- 6) di trovarsi nella seguente posizione nei confronti degli obblighi militari;
- 7) di essere in possesso, alla data di scadenza stabilita dal bando di concorso, dei requisiti generali e specifico di ammissione;
- 8) di essere in possesso del seguente titolo di studio, requisito di ammissione (con indicazione della data, sede e denominazione dell'istituto presso i quali gli stessi sono stati conseguiti; votazione riportata) \_\_\_\_\_;
- 9) di essere in possesso dei seguenti ulteriori titoli di studio (con indicazione della data, sede e denominazione dell'istituto presso i quali gli stessi sono stati conseguiti; votazione riportata) \_\_\_\_\_;
- 10) di aver prestato i seguenti servizi presso pubbliche amministrazioni con indicazione delle eventuali cause di cessazione (ovvero di non aver mai prestato servizio presso pubbliche amministrazioni);
- 11) di aver diritto a riserva, precedenza o preferenza a parità di merito, ai sensi dell'art. 5 D.P.R. n. 487/94, in quanto appartenente alla seguente categoria: \_\_\_\_\_ (omettere la dichiarazione in caso di non appartenenza);
- 12) di essere fisicamente idoneo allo svolgimento delle mansioni relative ai posti messi a concorso (ovvero di essere portatore del seguente handicap \_\_\_\_ e di aver bisogno dei seguenti tempi aggiuntivi \_\_\_\_ e ausilio \_\_\_\_);
- 13) di non essere stato destituito o dispensato dall'impiego presso pubbliche amministrazioni ovvero licenziato a decorrere dall'entrata in vigore del primo contratto collettivo;
- 14) lingua straniera scelta \_\_\_\_ (indicare inglese o francese);
- 15) di accettare le condizioni fissate dal bando di concorso, nonché quelle che disciplinano e disciplineranno lo stato giuridico ed economico del personale dell'A.S.L. AT;
- 16) di autorizzare, ai sensi del D. Lgs n. 196/2003, l'A.S.L. AT al trattamento dei propri dati personali, finalizzato agli adempimenti per l'espletamento del concorso;
- 17) di inviare eventuali comunicazioni al seguente indirizzo: \_\_\_\_\_, esonerando l'A.S.L. AT da ogni responsabi-

lità nel caso di irreperibilità.

All'uopo allega, in carta semplice:

- 1) n. 2 copie curriculum formativo e professionale, datato e firmato;
- 2) n. 3 copie dell'elenco dei documenti allegati, datato e firmato;
- 3) n. 1 copia fotostatica di documento di riconoscimento in corso di validità.

Data,

Firma

Azienda sanitaria locale "BI"

**Concorso pubblico per titoli ed esami per la copertura di n. 2 posti di Dirigente Medico disciplina di Oftalmologia dell'ASL BI di Biella.**

In esecuzione della deliberazione n. 202 del 23/03/2010 del Direttore Generale è indetto pubblico concorso per titoli ed esami per la copertura di n. 2 posti di Dirigente Medico Disciplina di Oftalmologia dell'Azienda sanitaria Locale BI di Biella.

Al suddetto profilo è attribuito il trattamento giuridico ed economico previsto dalle disposizioni legislative, dal C.C.N.L. vigente per il personale del S.S.N., oltre le quote di aggiunta di famiglia, se ed in quanto dovute.

La procedura per l'espletamento del concorso in argomento è disciplinata dalle norme di cui al D.P.R. n. 483 del 10.12.1997 e s.m.i., al D.Lgs 502/92 e s.m.i., al D.P.R. 445/2000, del D.P.R. 487/1994.

*Requisiti generali e specifici per l'ammissione:*

Per l'ammissione al presente concorso gli interessati dovranno possedere i seguenti requisiti generali e specifici:

*Requisiti Generali:*

- a) Cittadinanza italiana, salve le equiparazioni stabilite dalle leggi vigenti, o cittadinanza di uno dei Paesi dell'Unione Europea;
- b) Idoneità Fisica all'impiego. (L'accertamento dell'idoneità fisica all'impiego - con osservanza delle norme in tema di categorie protette, è effettuato a cura dell'Azienda sanitaria Locale prima dell'immissione in servizio).

*Requisiti Specifici:*

- Diploma di Laurea in Medicina e Chirurgia;
- Specializzazione nella Disciplina di Oftalmologia, ovvero equipollenti (D.M. 30.1.1998 e s.m.i.) od affini (D.M. 31.1.1998 e s.m.i.).

Ai sensi dell'art. 56 del D.P.R. 483/1997, alla specializzazione ed al servizio nella disciplina sono equivalenti la specializzazione ed il servizio in una delle discipline riconosciute equipollenti od affini ai sensi della normativa regolamentare concernente i requisiti di accesso di cui al D.P.R. 484/1997.

Il personale del ruolo sanitario in servizio di ruolo alla data di entrata in vigore del D.P.R. 483/1997 e s.m.i., è esentato dal requisito della specializzazione nella disciplina relativa al posto di ruolo già ricoperto alla predetta data per la partecipazione ai concorsi presso le U.S.L. e le Aziende Ospedaliere diverse da quella di appartenenza.

Per i cittadini degli altri Paesi dell'Unione Europea è necessario il possesso del corrispondente Diploma di Specializzazione nella Disciplina oggetto del concorso e/o

equipollenti ovvero affini, previsto nel rispettivo Stato di appartenenza, riconosciuto dal Ministero competente, secondo l'art. 33 del Decreto Legislativo 17.08.1999, n. 368.

Per i cittadini degli altri Paesi dell'Unione Europea è richiesta la conoscenza della *Lingua Italiana*

Iscrizione all'Albo dei Medici, attestata da certificato in data non anteriore a sei mesi rispetto a quella di scadenza del bando, fatta eccezione per i candidati in servizio presso questa Azienda.

L'iscrizione al corrispondente albo professionale di uno dei Paesi dell'Unione Europea consente la partecipazione ai concorsi, fermo restando l'obbligo dell'iscrizione all'albo in Italia, prima dell'assunzione in servizio.

L'eventuale esclusione dal concorso sarà disposta da questa Amministrazione con provvedimento motivato da notificarsi, ai candidati interessati, entro 30 gg. dall'esecutività. I requisiti prescritti dovranno essere posseduti alla data di scadenza del termine stabilito dal presente bando di concorso per la presentazione della domanda di ammissione.

Non possono accedere agli impieghi coloro che siano esclusi dall'elettorato attivo, nonché coloro che siano stati dispensati dall'impiego presso pubblica amministrazione, per aver conseguito l'impiego stesso mediante la produzione di documenti falsi o viziati da invalidità non sanabile.

*Presentazione delle domande:*

Gli interessati sono invitati a presentare apposita domanda di partecipazione, sottoscritta, redatta in carta semplice (nei termini e nei modi previsti dalla Legge 370/88) indirizzata all'Azienda Sanitaria Locale BI di Biella - Ufficio Protocollo - Via Marconi, 23 - 13900 Biella, in busta chiusa, sulla quale deve essere indicato il concorso al quale si intende partecipare, entro il 30° giorno successivo alla data di pubblicazione del presente bando sulla Gazzetta Ufficiale della Repubblica Italiana.

La domanda potrà essere prodotta entro il termine di scadenza con le seguenti modalità:

1. A mezzo lettera Raccomandata con avviso di ricevuta di ritorno.

In tal caso la sottoscrizione dell'istanza non è soggetta ad autenticazione, dovrà essere prodotta allegando la fotocopia di un documento di riconoscimento. Saranno ritenute utilmente prodotte le domande pervenute dopo il termine indicato, purché spedite a mezzo lettera Raccomandata A.R. entro il termine di scadenza. A tal fine fa fede il timbro postale dell'ufficio accettante.

2. Direttamente presso l'Ufficio Concorsi in orario d'ufficio (dal Lunedì al Venerdì dalle ore 9.00 alle ore 15.00).

In tal caso la sottoscrizione dell'istanza deve essere apposta in presenza del dipendente addetto. L'istanza dovrà essere presentata entro le ore 12,00 del suddetto termine di scadenza.

3. A mezzo fax al seguente numero 015/3503545

Nei casi di cui ai punti 1 e 3 la sottoscrizione dell'istanza non è soggetta ad autenticazione, ma alla stessa dovrà essere allegata la fotocopia di un documento di riconoscimento in corso di validità.

Qualora la scadenza coincida con giorno festivo, il termine di presentazione delle domande si intende proroga-

to alle ore 12.00 del 1° giorno successivo non festivo.

Per l'ammissione al concorso gli interessati, sotto la propria responsabilità, devono espressamente indicare nella domanda:

- la data, il luogo di nascita e la residenza;
- il possesso della cittadinanza italiana, o equivalente;
- il Comune nelle cui liste elettorali sono iscritti, ovvero i motivi della non iscrizione o cancellazione;
- di non aver riportato condanne penali (in caso affermativo dichiarare espressamente le condanne);
- i titoli di studio posseduti, con l'indicazione della data, sede e denominazione completa dell'Istituto o degli Istituti in cui i titoli sono stati conseguiti;
- la posizione nei riguardi degli obblighi militari;
- i servizi prestati come dipendenti presso pubbliche Amministrazioni e le eventuali cause di cessazione di precedenti rapporti di pubblico impiego; in caso negativo dichiarare espressamente di non avere prestato servizio presso pubbliche Amministrazioni;

l'iscrizione all'Albo dell'Ordine dei Medici completa degli estremi;

il domicilio presso il quale deve, ad ogni effetto, essere fatta ogni necessaria comunicazione. In caso di mancata indicazione vale, ad ogni effetto, la residenza indicata nella domanda di ammissione al concorso.

Con la partecipazione al concorso è implicita da parte degli aspiranti, l'accettazione, senza riserve, di tutte le prescrizioni e precisazioni del presente bando, nonché di quelle che disciplinano o disciplineranno lo stato giuridico ed economico del personale del Servizio Sanitario Nazionale.

Alla domanda di partecipazione al concorso i candidati, cittadini degli altri Paesi dell'Unione Europea, dovranno allegare:

Certificato che attesti il possesso del corrispondente Diploma di Specializzazione richiesto per la partecipazione al presente bando e/o equipollenti ovvero affini, previsto nello Stato di appartenenza, tradotto in lingua italiana, ovvero dichiarazione sostitutiva in lingua italiana sottoscritta dall'interessato;

Iscrizione all'Ordine dei Medici del Paese di appartenenza, tradotto in lingua italiana con data di rilascio non superiore a 6 mesi dalla data di scadenza del bando, il quale dovrà essere tradotto in lingua italiana, ovvero dichiarazione sostitutiva in lingua italiana sottoscritta dall'interessato.

La domanda deve essere redatta in lingua italiana, come da schema allegato al presente bando.

L'Azienda declina sin d'ora ogni responsabilità per dispersione di comunicazioni, dipendente da inesatte indicazioni del recapito da parte dell'aspirante o da mancata oppure tardiva comunicazione del cambio di indirizzo indicato nella domanda, o per eventuali disguidi postali o telegrafici, non imputabili a colpa dell'Azienda stessa.

*Nel caso di richiesta scritta di spedizione del bando o dei documenti prodotti, il candidato dovrà provvedere alla corresponsione delle spese postali.*

Ai sensi degli artt. 46 e 47 del D.P.R. 445/2000, il candidato può presentare dichiarazioni sostitutive di certificazioni e dichiarazioni sostitutive dell'atto notorio.

L'Amministrazione è tenuta ad effettuare ex art. 1 D.P.R. 445/2000, idonei controlli, anche a campione, e in tutti i casi in cui sorgano fondati dubbi, sulla veridicità delle dichiarazioni sostitutive.

Resta comunque salva la possibilità, anziché presentare l'autocertificazione, di produrre i documenti relativi ai titoli posseduti.

In questa ipotesi:

tutti i titoli, nonché le pubblicazioni che devono essere edite a stampa, possono essere prodotti nel seguente modo:

- . in originale
- . in copia autenticata a norma di legge
- . in copia semplice con autocertificazione della conformità all'originale

deve essere allegato un elenco dei documenti e dei titoli presentati in triplice copia, in carta semplice, datato e firmato;

nelle certificazioni relative ai servizi prestati presso il S.S.N., sottoscritte dal Legale Rappresentante dell'Amministrazione presso cui i servizi sono stati prestati, deve essere attestato se ricorrono o meno le condizioni di cui all'ultimo comma dell'art. 46 del D.P.R. 761/79, in presenza delle quali il punteggio di anzianità deve essere ridotto; in caso positivo l'attestazione deve precisare la misura della riduzione del punteggio;

l'attività svolta durante il servizio militare dovrà essere certificata solo ed esclusivamente dal Foglio Matricolare (per i soli cittadini italiani),

il punteggio di mezzo punto per ogni anno di corso, previsto nei concorsi a posti di Dirigente Medico per la Specializzazione conseguita ai sensi del D.Lgs. 257/1991, verrà attribuito soltanto nel caso in cui tale circostanza risulti espressamente indicata nella certificazione o nell'autocertificazione prodotta.

Il candidato deve produrre curriculum formativo e professionale, in carta semplice, *che non può avere valore di autocertificazione.*

Non saranno valutati i titoli, le dichiarazioni sostitutive e le dichiarazioni sostitutive di atto notorio presentate oltre il termine di scadenza del presente bando.

*Commissione di sorteggio:*

La Commissione Sorteggi si riunirà, per le operazioni competenza, alle ore 9.30 del 10° giorno lavorativo successivo alla data di scadenza del presente bando.

Qualora la scadenza coincida con giorno festivo, si sorteggerà il giorno successivo feriale; se invece cade di sabato o domenica l'estrazione sarà effettuata il lunedì immediatamente successivo.

In caso di impossibilità da parte dei componenti della commissione sorteggiati, un nuovo sorteggio sarà effettuato ogni 10° giorno non festivo.

*Prove d'esame:*

La Commissione Giudicatrice dispone complessivamente di 100 punti, così ripartiti:

20 punti per i Titoli

80 punti per le Prove d'esame

I punti per le prove d'esame sono così ripartiti:

30 punti per la Prova scritta

30 punti per la Prova pratica

20 punti per la Prova orale

I punti per la valutazione dei titoli sono così ripartiti:

Titoli di carriera - punti 10

Titoli accademici e di studio - punti 3

Pubblicazioni e titoli scientifici - punti 3

Curriculum formativo e professionale - punti 4

Le prove d'esame, previste dall'art. 26 del D.P.R. 483/1997, saranno le seguenti:

*Prova scritta:* relazione su un caso clinico simulato o su argomenti inerenti alla disciplina messa a concorso o soluzione di una serie di quesiti a risposta sintetica inerenti alla disciplina stessa;

*Prova pratica:* Su tecniche e manualità peculiari della disciplina messa a concorso.

Per le discipline dell'area chirurgica la prova, in relazione al numero dei candidati, si svolge su cadavere o materiali anatomico in sala autoptica, ovvero con altra modalità a giudizio insindacabile della commissione.

La prova deve comunque essere anche illustrata schematicamente per iscritto.

*Prova orale:* sulle materie inerenti alla disciplina a concorso nonché sui compiti connessi alla funzione da conferire.

Il diario delle prove scritte, nonché la sede delle medesime, sarà pubblicato nella Gazzetta Ufficiale - IV serie speciale - Concorsi ed esami - non meno di quindici giorni prima dell'inizio delle prove medesime, ovvero, in caso di numero esiguo di candidati, sarà comunicato agli stessi con Raccomandata con avviso di ricevimento non meno di quindici giorni prima dell'inizio delle prove.

Ai candidati che conseguiranno l'ammissione alla prova pratica ed orale sarà data comunicazione con l'indicazione del voto riportato nelle prove scritte. L'avviso per la presentazione alla prova orale deve essere dato ai singoli candidati almeno venti giorni prima di quello in cui essi debbono sostenerla.

L'ammissione alla prova pratica è subordinata al raggiungimento nella prova scritta, di un valutazione di sufficienza espressa in termini numerici di almeno 21/30.

L'ammissione alla prova orale è subordinata al raggiungimento nella prova pratica, di un valutazione di sufficienza espressa in termini numerici di almeno 21/30.

Il superamento della prova orale è subordinato al raggiungimento di una valutazione di sufficienza, espressa in termini numerici di almeno 14/20.

La Commissione, al termine delle prove di esame, formula la graduatoria di merito dei candidati. E' escluso dalla graduatoria il candidato che non abbia conseguito in ciascuna delle prove d'esame la prevista valutazione di sufficienza.

Nel caso in cui 2 o più candidati ottengano, a conclusione delle operazioni di valutazione dei titoli e delle prove d'esame, pari punteggio, verrà data la precedenza al candidato più giovane (L. 127/1997 e succ. modif. con L.191/1998)

La graduatoria dei vincitori del concorso verrà pubblicata sul Bollettino Ufficiale della Regione Piemonte.

Nel termine di 30 giorni, il vincitore del concorso dovrà dichiarare di non avere altri rapporti di impiego pubblico o privato e di non trovarsi in nessuna delle situazioni di incompatibilità richiamate dall'art. 53 del D.Lgs. n.

165/2001 e successive modificazioni ed integrazioni. In caso contrario, dovrà essere presentata una dichiarazione di opzione per questa Azienda.

Ai sensi della normativa vigente si informa che il trattamento dei dati personali che verranno comunicati all'Azienda è unicamente finalizzato all'espletamento della presente procedura.

L'Azienda provvederà d'ufficio all'accertamento dell'idoneità alla mansione prima dell'immissione in servizio.

Decade dall'impiego chi abbia presentato documenti falsi o viziati da invalidità non sanabile.

E', in ogni modo, condizione risolutiva del contratto, senza obbligo di preavviso, l'intervenuto annullamento o revoca della procedura di assunzione che ne costituisce il presupposto.

Il vincitore del concorso, per conseguire la stabilità del ruolo, dovrà superare con esito soddisfacente, un periodo di prova di mesi sei, ai sensi del vigente C.C.N.L.

L'Azienda garantisce parità e pari opportunità tra uomini e donne per l'accesso al lavoro e per il trattamento sul lavoro, ai sensi dell'art. 7 del D.Lgs. n. 165/2001 e s.m.i.

Ai sensi dell'art. 20 della Legge n. 104/1992, i candidati portatori di handicap hanno facoltà di indicare nella domanda di partecipazione al concorso l'ausilio necessario in relazione al proprio handicap, nonché l'eventuale necessità di tempi aggiuntivi per l'espletamento delle prove.

Per quanto riguarda le preferenze e le precedenza, si fa riferimento all'art. 5 del D.P.R. 487/1994 e successive modificazioni ed integrazioni.

L'Amministrazione di questa A.S.L. si riserva la facoltà di prorogare, sospendere, modificare o revocare il presente bando di concorso, ove ricorrano motivi di pubblico interesse, senza che i concorrenti possano avanzare pretese o diritti di sorta.

Per ulteriori informazioni gli interessati possono rivolgersi all'Ufficio Concorsi di questa Azienda - A.S.L. BI, tutti i giorni, escluso il sabato, dalle ore 9.00 alle 11.00 al n. telefonico 015/3503738 - 015/3503547 oppure tramite e-mail: [personale.giuridico@aslbi.piemonte.it](mailto:personale.giuridico@aslbi.piemonte.it)

Il Direttore della

S.C. Politiche ed Amministrazione del Personale

Anna Ceria

*Fac simile domanda di partecipazione a concorsi (in carta semplice)*

All'A.S.L. BI

Ufficio Protocollo

Via Marconi, n. 23 - 13900 Biella

Il sottoscritto ..... con la presente rivolge rispettosa istanza di partecipazione al Pubblico Concorso per la copertura di n. 2 posti di Dirigente Medico - Disciplina di Oftalmologia con la presente rivolge rispettosa istanza di partecipazione.

Dichiara, sotto la propria responsabilità personale, consapevole delle sanzioni penali richiamate dall'art. 76 del D.P.R. 445/2000 in caso di dichiarazioni mendaci e della decadenza dai benefici eventualmente conseguiti per effetto del provvedimento emanato sulla base di dichiarazioni non veritiere, in base all'art. 75 del D.P.R.

445/2000 quanto segue :

a) di essere nato a ..... il  
.....

b) di risiedere a ..... in Via ....., telefono...  
..... cellulare .....

c) ☐ di essere coniugato con n. .... figli

☐ di non essere coniugato

d) ☐ di essere in possesso della cittadinanza italiana (o  
equivalente)

☐ di essere in possesso della cittadinanza .....

e) ☐ di essere iscritto nelle liste elettorali del Comune di  
.....

☐ di non essere iscritto nelle liste elettorali del Comu-  
ne di ..... per il seguente motivo.....

f) ☐ di non aver riportato condanne penali

☐ di avere riportato le seguenti condanne penali (in  
caso affermativo specificare le condanne riportate)  
.....

g) per quanto riguarda gli obblighi militari, di trovarsi  
nella seguente posizione .....

h) di essere in possesso dei seguenti titoli di studio :

Titolo di studio .....conseguito a  
..... in data .....

Titolo di studio .....conseguito a  
..... in data .....

i) di essere in possesso dei requisiti specifici di ammis-  
sione al presente concorso, previsti dal bando, di seguito  
indicati: .....

l) ☐ di avere prestato servizio presso pubbliche ammini-  
strazioni e di non essere mai stato destituito dal pubblico  
impiego

(elencare i servizi svolti presso Enti pubblici e/o privati)

Servizio svolto presso ..... dal ..... al .....

Con la qualifica di .....

Cessazione del rapporto per .....

☐ di non avere mai prestato servizio presso pubbliche  
amministrazioni

m) ☐ di avere partecipato ai seguenti corsi di formazione  
o convegni :

(elencare i corsi e/o convegni, specificando se la parte-  
cipazione è avvenuta in qualità di uditor o relatore)

Corso / Convegno dal Titolo .....svolto a  
..... in data ..... in qualità di

☐ uditor ☐ relatore

☐ di non avere mai partecipato a corsi di formazione o  
convegni

n) ☐ di avere partecipato alla stesura delle seguenti pub-  
blicazioni:

(elencare il titolo delle singole pubblicazioni, specificando  
se in collaborazione con altri autori o come unico autore,  
tipo di rivista se italiana o straniera, data di pubblicazione)

Titolo pubblicazione ..... Editore .....

☐ rivista italiana

☐ rivista straniera

☐ autore unico ☐ in collaborazione con n. autori  
data della pubblicazione .....n. pagine .....

o) ☐ la conformità all'originale dei seguenti documenti  
allegati alla presente dichiarazione:

(specificare i singoli documenti) .....

p) di voler ricevere ogni comunicazione relativa al con-  
corso al seguente indirizzo .....

Autorizza l'Azienda Sanitaria Locale BI di Biella  
all'utilizzo dei dati personali contenuti nella presente di-  
chiarazione per i necessari atti amministrativi, esclusi-  
vamente nell'ambito del procedimento per il quale la  
stessa viene resa.

Allega fotocopia di un documento di riconoscimento in  
corso di validità.

Data ..... Firma .....

*Documentazione da allegare alla domanda di partecipa-  
zione :*

» curriculum formativo e professionale, datato e firmato

» fotocopia documenti di riconoscimento in corso di va-  
lidità

» qualunque altro documento il candidato ritenga utile ai  
fini della valutazione.

» Elenco in triplice copia dei documenti presentati

Rif. A.S.L. BI = fax n. 015 3503545 –

tel. 015 3503738/015 3503545

Azienda sanitaria locale "BI"

**Graduatoria concorso pubblico per titoli ed esami per  
la copertura di n. 1 posto di Dirigente Medico disci-  
plina di Nefrologia dell'ASL BI di Biella. Adempi-  
menti ai sensi art. 18 del D.P.R. 10.12.1997, n. 483.**

Concorso pubblico per titoli ed esami n. 1 posto di Diri-  
gente Medico disciplina di Nefrologia dell'A.S.L. BI di  
Biella

☐ Indetto con provvedimento n. 610 del 02/09/2009.

☐ Esito approvato con provvedimento del Direttore Ge-  
nerale n. 152 del 10/03/2010.

*Idonei:*

1° Dr.ssa Veronica Morellini Punti complessivi 85,12

2° Dr.ssa Raffaella Esposito Punti complessivi 67,49

3° Dr.ssa Gianna Vantaggiato Punti complessivi 63,35

*Vincitore:*

1° classificata: Dr.ssa Veronica Morellini

Punti Complessivi 85,12

Il Direttore Generale

Pier Oreste Brusori

Azienda sanitaria locale "CN2"

**Avviso pubblico di incarico per mesi otto a n.1 posto  
di Dirigente medico - Direzione sanitaria di Presidio.**

E' indetto pubblico avviso di ricerca per titoli e prova  
teorico-pratica comprensiva di colloquio, per incarico a  
tempo determinato, per mesi otto, a: n. 1 posto di Diri-  
gente Medico Direzione Sanitaria di Presidio, a rapporto  
esclusivo, da attribuirsi a favore dei candidati che risulti-  
no in possesso dei requisiti richiesti e che presentino  
maggiori titoli da valutarsi con i criteri di cui al

D.P.R. 10.12.1997 n. 483 e successive modificazioni.

*Requisiti specifici richiesti:*

- Laurea in Medicina e Chirurgia
- Specializzazione nella disciplina oggetto dell'avviso
- Iscrizione all'Albo dell'Ordine dei Medici, attestata da certificato in data non anteriore a sei mesi rispetto a quella di scadenza del bando.

Il termine per la presentazione delle domande, redatte su carta semplice, corredate dei documenti prescritti, scade alle ore 12 del 15° giorno successivo alla data di pubblicazione del presente avviso sul Bollettino Ufficiale della Regione Piemonte.

Qualora detto termine coincida con un giorno festivo si intende prorogato al primo giorno successivo non festivo. Le domande devono pervenire all'A.S.L. CN2 Via Vida, 10 — 12051 Alba (CN), entro il termine di scadenza.

La prova teorico-pratica, comprensiva di colloquio, verterà sulle materie inerenti alla disciplina oggetto dell'avviso, nonché sui compiti connessi alla funzione da conferire.

Il Direttore Generale si riserva la facoltà di modificare, prorogare o revocare il presente avviso.

Per ulteriori informazioni, rivolgersi alla S.O.C. Amm.ne del Personale A.S.L. CN2 — Alba-Bra — Tel. 0173/316205/521

Il Direttore S.O.C. Amministrazione del Personale  
Franco Cane

*(Fac simile domanda)*

Al Direttore Generale

A.S.L. CN2

Via Vida, 10 - 12051 Alba (CN)

Il/la sottoscritt \_\_\_\_\_ (nome e cognome, le donne coniugate dovranno indicare il cognome da nubile)

nato/a a \_\_\_\_\_ (prov. \_\_\_\_\_) il \_\_\_\_\_ residente in \_\_\_\_\_ (prov. \_\_\_\_\_)

Via \_\_\_\_\_ n. \_\_\_\_\_, chiede di essere ammesso all'avviso pubblico per la copertura di: n. \_\_\_\_\_ posto/i di \_\_\_\_\_

Dichiara sotto la propria responsabilità:

1) di essere in possesso della cittadinanza italiana o equivalente;

2) di essere iscritto nelle liste elettorali del comune di \_\_\_\_\_ 1)

3) di non aver riportato condanne penali e di non essere destinatario di provvedimenti che riguardano l'applicazione di misure di prevenzione, di decisioni civili e di provvedimenti amministrativi iscritti nel casellario giudiziale ai sensi della vigente normativa;

4) di non essere a conoscenza di essere sottoposto a procedimenti penali;

5) di essere in possesso dei seguenti titoli di studio:

Laurea in \_\_\_\_\_ conseguita in data \_\_\_\_\_ presso \_\_\_\_\_

Specializzazione in \_\_\_\_\_ conseguita in data \_\_\_\_\_ presso \_\_\_\_\_ (2)

6) di trovarsi nella seguente posizione nei riguardi gli obblighi militari: \_\_\_\_\_

7) di prestare servizio presso \_\_\_\_\_ in qualità di \_\_\_\_\_ ovvero: di aver prestato i seguenti servizi presso pubbliche amministrazioni: \_\_\_\_\_ (3)

ovvero: di non avere mai prestato servizio presso pubbli-

che amministrazioni;

8) di non essere stato destituito o dispensato dall'impiego presso una Pubblica Amministrazione;

9) di essere in possesso dei requisiti generali e specifici di ammissione al concorso previsti dal presente bando;

10) di essere iscritto all'Albo \_\_\_\_\_ di \_\_\_\_\_ dal \_\_\_\_\_

11) di essere in possesso dei seguenti titoli che danno diritto ad usufruire di riserve, precedenza o preferenze: \_\_\_\_\_

12) di autorizzare l'A.S.L. al trattamento dei dati personali ai sensi del D.Lgs. 196/03 per gli adempimenti connessi alla procedura concorsuale;

13) di voler ricevere ogni comunicazione relativa al concorso al seguente indirizzo: \_\_\_\_\_ (cognome e nome, indirizzo, città, c.a.p., telefono)

Data \_\_\_\_\_ Firma \_\_\_\_\_

1) In caso di non iscrizione o di avvenuta cancellazione dalle liste elettorali indicare i motivi.

2) Indicare per l'eventuale Specializzazione la durata del corso degli studi per il conseguimento della stessa;

3) Indicare le eventuali cause di cessazione di precedenti rapporti di pubblico impiego.

Azienda sanitaria locale "CN2"

**Avviso pubblico a n. 1 posto di Dirigente medico di Medicina generale, in sostituzione.**

E' indetto pubblico avviso di ricerca per titoli e prova teorico-pratica comprensiva di colloquio, per incarico a tempo determinato, in sostituzione, a n. 1 posto di Dirigente Medico Medicina Generale, a rapporto esclusivo, da attribuirsi a favore dei candidati che risultino in possesso dei requisiti richiesti e che presentino maggiori titoli da valutarsi con i criteri di cui al D.P.R. 10.12.1997 n. 483 e successive modificazioni.

Requisiti specifici richiesti:

- Laurea in Medicina e Chirurgia

- Specializzazione in Medicina interna

- Iscrizione all'Albo dell'Ordine dei Medici, attestata da certificato in data non anteriore a sei mesi rispetto a quella di scadenza del bando.

Il termine per la presentazione delle domande, redatte su carta semplice, corredate dei documenti prescritti, scade alle ore 12 del 15° giorno successivo alla data di pubblicazione del presente avviso sul Bollettino Ufficiale della Regione Piemonte.

Qualora detto termine coincida con un giorno festivo si intende prorogato al primo giorno successivo non festivo. Le domande devono pervenire all'A.S.L. CN2 Via Vida, 10 — 12051 Alba (CN), entro il termine di scadenza.

La prova teorico-pratica, comprensiva di colloquio, verterà sulle materie inerenti alla disciplina oggetto dell'avviso, nonché sui compiti connessi alla funzione da conferire.

Il Direttore Generale si riserva la facoltà di modificare, prorogare o revocare il presente avviso.

Per ulteriori informazioni, rivolgersi alla S.O.C. Amm.ne del Personale A.S.L. CN2 — Alba-Bra — Tel. 0173/316205/521

Il Direttore S.O.C. Amministrazione del Personale  
Franco Cane

(Fac simile domanda)

Al Direttore Generale

A.S.L. CN2

Via Vida, 10 - 12051 Alba (CN)

Il/la sottoscritt \_\_\_\_\_

(nome e cognome, le donne coniugate dovranno indicare il cognome da nubile)

nato/a a \_\_\_\_\_ (prov. \_\_\_\_ ) il \_\_\_\_\_ residente in \_\_\_\_\_ (prov. \_\_\_\_ )

Via \_\_\_\_\_ n. \_\_\_\_\_, chiede di essere ammesso all'avviso pubblico per la copertura di: n. \_\_\_\_\_ posto/i di \_\_\_\_\_

Dichiara sotto la propria responsabilità:

1) di essere in possesso della cittadinanza italiana o equivalente;

2) di essere iscritto nelle liste elettorali del comune di \_\_\_\_\_

3) di non aver riportato condanne penali e di non essere destinatario di provvedimenti che riguardano l'applicazione di misure di prevenzione, di decisioni civili e di provvedimenti amministrativi iscritti nel casellario giudiziale ai sensi della vigente normativa;

4) di non essere a conoscenza di essere sottoposto a procedimenti penali;

5) di essere in possesso dei seguenti titoli di studio:

Laurea in \_\_\_\_\_ conseguita in data \_\_\_\_\_ presso \_\_\_\_\_

Specializzazione in \_\_\_\_\_ conseguita in data \_\_\_\_\_ presso \_\_\_\_\_ (2)

6) di trovarsi nella seguente posizione nei riguardi gli obblighi militari: \_\_\_\_\_

7) di prestare servizio presso \_\_\_\_\_ in qualità di \_\_\_\_\_ ovvero: di aver prestato i seguenti servizi presso pubbliche amministrazioni: \_\_\_\_\_ (3)

ovvero: di non avere mai prestato servizio presso pubbliche amministrazioni;

8) di non essere stato destituito o dispensato dall'impiego presso una Pubblica Amministrazione;

9) di essere in possesso dei requisiti generali e specifici di ammissione al concorso previsti dal presente bando;

10) di essere iscritto all'Albo.....di.....dal .....

11) di essere in possesso dei seguenti titoli che danno diritto ad usufruire di riserve, precedenza o preferenze:...

12) di autorizzare l'A.S.L. al trattamento dei dati personali ai sensi del D.Lgs. 196/03 per gli adempimenti connessi alla procedura concorsuale;

13) di voler ricevere ogni comunicazione relativa al concorso al seguente indirizzo: \_\_\_\_\_ (cognome e nome, indirizzo, città, c.a.p., telefono)

Data \_\_\_\_\_

Firma \_\_\_\_\_

1) In caso di non iscrizione o di avvenuta cancellazione dalle liste elettorali indicare i motivi.

2) Indicare per l'eventuale Specializzazione la durata del corso degli studi per il conseguimento della stessa.

3) Indicare le eventuali cause di cessazione di precedenti rapporti di pubblico impiego.

Azienda sanitaria locale "CN2"

**Avviso pubblico di incarico per mesi otto a n.1 posto di Dirigente Biologo con specializzazione in Patologia Clinica.**

In esecuzione della determinazione n. 541/000/PER/-10/0183 del 26.03.2010 è indetto pubblico avviso di ricerca per titoli e prova teorico-pratica comprensiva di colloquio, per incarico a tempo determinato, per mesi otto, a: n. 1 posto di Dirigente Biologo con specializzazione in Patologia Clinica da assegnare alla S.O.C. Laboratorio analisi, da attribuirsi a favore dei candidati che risultino in possesso dei requisiti richiesti e che presentino maggiori titoli da valutarsi con i criteri di cui al D.P.R. 10.12.1997 n. 483 e successive modificazioni.

*Requisiti specifici richiesti:*

- Laurea in Scienze biologiche

- Specializzazione nella disciplina oggetto dell'avviso ovvero in disciplina equipollente od affine secondo le tabelle del D.M. 30 gennaio 1998 s.m.i.;

Alla specializzazione nella disciplina sono equipollenti la specializzazione e servizio un una delle discipline riconosciute equipollenti ai sensi della normativa regolamentare concernente i requisiti di accesso all'incarico di direzione di struttura complessa per il personale del Servizio Sanitario Nazionale.

Ai sensi e per gli effetti di cui all'art. 74 del D.P.R. 483/97, così come integrato dall'art. 8 del D.Leg.vo 28.07.2000 n. 254, la specializzazione nella disciplina del concorso può essere sostituita dalla specializzazione in disciplina affine.

Il personale in servizio a tempo indeterminato alla data di entrata in vigore del D.P.R. 10.12.1997 n. 483, è esentato dal requisito della specializzazione nella disciplina relativa al posto di ruolo già ricoperto alla predetta data.

- Iscrizione all'Albo dell'Ordine dei Biologi, attestata da certificato in data non anteriore a sei mesi rispetto a quella di scadenza del bando.

L'iscrizione al corrispondente albo professionale di uno dei Paesi dell'Unione Europea, ove prevista, consente la partecipazione ai concorsi, fermo restando l'obbligo dell'iscrizione all'Albo in Italia prima dell'assunzione in servizio.

Il termine per la presentazione delle domande, redatte su carta semplice, corredate dei documenti prescritti, scade alle ore 12 del 15° giorno successivo alla data di pubblicazione del presente avviso sul Bollettino Ufficiale della Regione Piemonte.

Qualora detto termine coincida con un giorno festivo si intende prorogato al primo giorno successivo non festivo. Le domande devono pervenire all'A.S.L. CN2 Via Vida, 10 — 12051 Alba (CN), entro il termine di scadenza.

La prova teorico-pratica, comprensiva di colloquio, verterà sulle materie inerenti alla disciplina oggetto dell'avviso, nonché sui compiti connessi alla funzione da conferire.

Il Direttore Generale si riserva la facoltà di modificare, prorogare o revocare il presente avviso.

Per ulteriori informazioni, rivolgersi alla S.O.C. Amm.ne del Personale A.S.L. CN2 — Alba-Bra - Tel. 0173/316205.

Il Direttore

S.O.C. Amministrazione del Personale  
Franco Cane

(Fac simile domanda)

Al Direttore Generale

A.S.L. CN2

Via Vida, 10 - 12051 Alba (CN)

Il/la sottoscritt \_\_\_\_\_ (nome e cognome, le donne coniugate dovranno indicare il cognome da nubi) nato/a a \_\_\_\_\_ (prov. \_\_\_\_\_) il \_\_\_\_\_ residente in \_\_\_\_\_ (prov. \_\_\_\_\_) Via \_\_\_\_\_ n. \_\_\_\_\_, chiede di essere ammesso all'avviso pubblico per la copertura di: n. \_\_\_\_\_ posto/i di \_\_\_\_\_

Dichiara sotto la propria responsabilità:

1) di essere in possesso della cittadinanza italiana o equivalente;

2) di essere iscritto nelle liste elettorali del comune di \_\_\_\_\_

3) di non aver riportato condanne penali e di non essere destinatario di provvedimenti che riguardano l'applicazione di misure di prevenzione, di decisioni civili e di provvedimenti amministrativi iscritti nel casellario giudiziale ai sensi della vigente normativa;

4) di non essere a conoscenza di essere sottoposto a procedimenti penali;

5) di essere in possesso dei seguenti titoli di studio:

Laurea in \_\_\_\_\_ conseguita in data \_\_\_\_\_ presso \_\_\_\_\_  
Specializzazione in \_\_\_\_\_ conseguita in data \_\_\_\_\_ presso \_\_\_\_\_ (2)

6) di trovarsi nella seguente posizione nei riguardi gli obblighi militari: \_\_\_\_\_

7) di prestare servizio presso \_\_\_\_\_ in qualità di \_\_\_\_\_ ovvero: di aver prestato i seguenti servizi presso pubbliche amministrazioni: \_\_\_\_\_ (3)

ovvero: di non avere mai prestato servizio presso pubbliche amministrazioni;

8) di non essere stato destituito o dispensato dall'impiego presso una Pubblica Amministrazione;

9) di essere in possesso dei requisiti generali e specifici di ammissione al concorso previsti dal presente bando;

10) di essere iscritto all'Albo ..... di ..... dal .....

11) di essere in possesso dei seguenti titoli che danno diritto ad usufruire di riserve, precedenza o preferenze: .....

12) di autorizzare l'A.S.L. al trattamento dei dati personali ai sensi del D.Lgs. 196/03 per gli adempimenti connessi alla procedura concorsuale;

13) di voler ricevere ogni comunicazione relativa al concorso al seguente indirizzo: \_\_\_\_\_ (cognome e nome, indirizzo, città, c.a.p., telefono)

Data \_\_\_\_\_ Firma \_\_\_\_\_

1) In caso di non iscrizione o di avvenuta cancellazione dalle liste elettorali indicare i motivi.

2) Indicare la durata del corso degli studi per il conseguimento della stessa.

3) Indicare le eventuali cause di cessazione di precedenti rapporti di pubblico impiego.

Azienda sanitaria locale "CN2"

**Concorso pubblico a n.1 posto di Dirigente medico di Laboratorio analisi chimico cliniche e microbiologia.**

In esecuzione della determinazione n. 540/000/PER/10/182 del 26.03.2010, è indetto concorso pubblico per titoli ed esami, in conformità alla vigente

normativa concorsuale, per la copertura a tempo indeterminato di: n. 1 posto di Dirigente Medico – di laboratorio analisi Chimico-Cliniche e Microbiologia presso la S.O.C. Laboratorio analisi.

Possono partecipare al concorso coloro che sono in possesso dei seguenti requisiti generali e specifici previsti dal D.P.R. n. 483 del 10.12.1997, salva l'emanazione di diverse disposizioni normative.

*Requisiti generali*

a) cittadinanza italiana, salve le equiparazioni stabilite dalle leggi vigenti o cittadinanza di uno dei paesi membri dell'Unione Europea;

b) idoneità fisica all'impiego. L'accertamento della idoneità fisica all'impiego, con l'osservanza delle norme in tema delle categorie protette, è effettuato a cura dell'Azienda Sanitaria Locale, prima dell'immissione in servizio.

Il personale dipendente a tempo indeterminato da pubbliche amministrazioni ed il personale dipendente a tempo indeterminato da istituti, ospedali ed enti di cui agli artt. 25 e 26, comma 1), del D.P.R. 761/79, è dispensato da visita medica.

*Requisiti specifici*

A) Laurea in Medicina e Chirurgia;

B) Specializzazione nella disciplina oggetto del concorso o in disciplina riconosciuta equipollente o affine;

C) Iscrizione all'Albo dell'Ordine dei Medici Chirurghi, attestata da certificato in data non anteriore a sei mesi rispetto a quella di scadenza del bando.

L'iscrizione al corrispondente albo professionale di uno dei Paesi dell'Unione europea consente la partecipazione ai concorsi, fermo restando l'obbligo dell'iscrizione all'albo in Italia prima dell'assunzione in servizio.

Ai sensi dell'art.3, comma 6 della Legge 15.05.1997 n. 127, nessun limite di età è previsto per la partecipazione al presente concorso.

I requisiti prescritti dovranno essere posseduti alla data di scadenza del termine stabilito dal presente bando di concorso per la presentazione della domanda di ammissione.

Non possono accedere agli impieghi coloro che siano stati esclusi dall'elettorato attivo nonché coloro che siano stati dispensati dall'impiego presso una pubblica amministrazione per aver conseguito l'impiego stesso mediante la produzione di documenti falsi o viziati da invalidità non sanabile.

Il difetto anche di uno solo dei requisiti prescritti comporta la non ammissione al concorso.

*Presentazione della domanda*

Gli interessati sono invitati a presentare apposita domanda di partecipazione, redatta in carta semplice, con sottoscrizione non autenticata ed indirizzata al Direttore Generale dell'Azienda Sanitaria Locale CN2 - Via Vida, 10 - 12051 Alba (CN), che dovrà pervenire entro il termine delle ore 12,00 del trentesimo giorno successivo alla data di pubblicazione dell'estratto del presente bando nella Gazzetta Ufficiale della Repubblica.

Per le domande inoltrate a mezzo del servizio postale, la data di spedizione è comprovata dal timbro a data dell'Ufficio Postale accettante.

Qualora la scadenza coincida con un giorno festivo o cada di sabato, il termine di presentazione si intende pro-



rogato alle ore 12,00 del primo giorno successivo non festivo.

Gli interessati sotto la propria responsabilità devono espressamente indicare:

- 1) il cognome e nome;
  - 2) la data, il luogo di nascita e la residenza;
  - 3) il possesso della cittadinanza italiana o equivalente;
  - 4) il comune nelle cui liste elettorali sono iscritti ovvero i motivi della non iscrizione o della cancellazione dalle liste medesime;
  - 5) di non aver riportato condanne penali e di non essere destinatario di provvedimenti che riguardano l'applicazione di misure di prevenzione, di decisioni civili e di provvedimenti amministrativi iscritti nel casellario giudiziale, ai sensi della vigente normativa;
  - 6) di non essere a conoscenza di essere sottoposto a procedimenti penali;
  - 7) i titoli di studio posseduti, con l'indicazione della data, sede e denominazione dell'istituto presso cui sono stati conseguiti. Il candidato dovrà inoltre precisare se l'eventuale specializzazione è stata conseguita ai sensi del D.Lgs 8 agosto 1991 n.257 e la durata legale del corso degli studi per il conseguimento della stessa;
  - 8) la posizione nei riguardi degli obblighi militari;
  - 9) i servizi prestati come impiegati presso pubbliche amministrazioni e le eventuali cause di cessazione di precedenti rapporti di pubblico impiego. In caso negativo dichiarare espressamente di non avere prestato servizio presso pubbliche Amministrazioni;
  - 10) il possesso dei requisiti generali e specifici per l'ammissione al concorso;
  - 11) l'iscrizione all'Albo
  - 12) l'eventuale possesso di titoli che diano diritto a usufruire di riserva, precedenza o preferenza a parità di valutazione, secondo quanto indicato dall'art.5 del DPR 487/94 e s.m.i.;
  - 13) l'autorizzazione all'Azienda Sanitaria Locale CN2 al trattamento dei dati personali, ai sensi del D.Lgs. n. 196/03, finalizzato agli adempimenti per l'espletamento della procedura concorsuale.
  - 14) il domicilio presso il quale deve, ad ogni effetto, essere fatta ogni necessaria comunicazione. In caso di mancata comunicazione vale, ad ogni effetto, la residenza indicata nella domanda di ammissione al concorso.
- Con la partecipazione al concorso è implicita da parte degli aspiranti l'accettazione, senza riserve, di tutte le prescrizioni e precisazioni del presente bando nonché di quelle che disciplinano o disciplineranno lo stato giuridico ed economico del personale del Servizio Sanitario Nazionale.
- I candidati portatori di handicap hanno la facoltà di indicare, nella domanda di partecipazione al concorso, l'ausilio necessario in relazione al loro handicap, nonché eventuale necessità di tempi aggiuntivi, per l'espletamento delle prove, ai sensi della Legge 5 febbraio 1992 n.104.
- L'Amministrazione declina sin d'ora ogni responsabilità per dispersione di comunicazioni dipendenti da inesatte indicazioni del recapito da parte dell'aspirante o da mancata oppure tardiva comunicazione del cambio di indiriz-

zo indicato nella domanda, o per eventuali disguidi postali o telegrafici non imputabili a colpa dell'Amministrazione stessa.

*Documentazione da allegare alla domanda.*

Alla domanda di ammissione al concorso, redatta secondo lo schema esemplificativo di cui all'allegato A) del presente bando, i candidati devono allegare:

- 1) curriculum formativo e professionale, in carta semplice, datato e firmato;
  - 2) documentazione attestante il possesso dei requisiti specifici richiesti dal bando e di quelli che danno diritto a riserva, precedenza o preferenza a parità di merito; Detta documentazione deve essere prodotta in originale o copia autenticata ai sensi di legge. Il candidato può avvalersi, per i requisiti di cui alle lettere A) B) e C), nonché per i titoli relativi alla partecipazione ad iniziative di formazione, di aggiornamento e di qualificazione tecnica, della facoltà di presentare dichiarazione sostitutiva di certificazione (art. 46 D.P.R. 445/2000) o fotocopia del documento accompagnata da dichiarazione sostitutiva di atto di notorietà (art. 47 D.P.R. 445/2000) che attesti la conformità all'originale;
  - 3) tutte le certificazioni relative ai titoli che ritengano opportuno presentare agli effetti della valutazione di merito. I titoli devono essere prodotti in originale o in copia autenticata ai sensi di legge. Il candidato può avvalersi della facoltà di presentare copia fotostatica accompagnata dalla dichiarazione sostitutiva di atto di notorietà che attesti la conformità all'originale, ai sensi dell'art. 47, del D.P.R. 445/2000.
  - 4) elenco in carta semplice ed in triplice copia, dei documenti e dei titoli presentati, datato e firmato.
- Nella certificazione relativa ai servizi deve essere attestato se ricorrano o meno le condizioni di cui all'ultimo comma dell'art. 46 del D.P.R. 761/79, in presenza delle quali il punteggio di anzianità deve essere ridotto. In caso negativo l'attestazione deve precisare la misura della riduzione del punteggio.
- Saranno valutati i servizi le cui attestazioni siano rilasciate del legale Rappresentante dell'Ente presso cui i servizi stessi sono stati prestati.
- Non saranno valutati titoli presentati oltre il termine di scadenza del presente bando.
- Il candidato può avvalersi della facoltà di cui all'art. 18, comma 3, della Legge 07.08.90 n. 241.
- Le pubblicazioni devono essere editate a stampa, prodotte in originale, copia autenticata o in copia fotostatica accompagnata dalla dichiarazione sostitutiva di atto di notorietà, resa ai sensi dell'art. 47 D.P.R. 445/2000, che attesti la conformità all'originale;
- Le dichiarazioni sostitutive, firmate e non autenticate, allegate alla domanda, devono essere redatte secondo il modulo predisposto dall'Ente ovvero su un foglio, in carta semplice, contenente il richiamo alle sanzioni penali previste dall'art. 76 del D.P.R. 445/2000 in caso di dichiarazioni mendaci o false attestazioni. Le dichiarazioni sostitutive di atto di notorietà, rese ai sensi dell'art.47 D.P.R. 445/2000, devono essere sottoscritte in presenza del dipendente addetto ovvero presentate unitamente a copia fotostatica, non autenticata, di un documento di i-

dentità del sottoscrittore.

*Sorteggio componenti commissioni esaminatrici*

Ai fini dell'art. 6, c. 2, del D.P.R. 10 dicembre 1997 n. 483, si rende noto fin d'ora che il sorteggio dei componenti della commissione esaminatrice relativa al concorso in parola, avrà luogo presso la sede dell'A.S.L. CN2-Via Vida, 10- Alba, con inizio alle ore 9,00 del terzo giorno successivo a quello di scadenza del termine per la presentazione delle domande.

Qualora detto giorno sia festivo, la data è spostata al primo giorno successivo non festivo.

*Prove d'esame*

Le prove di esame sono le seguenti:

a) *prova scritta*: relazione su caso clinico simulato o su argomenti inerenti alla disciplina messa a concorso o soluzione di una serie di quesiti a risposta sintetica inerenti alla disciplina stessa;

b) *prova pratica*:

su tecniche e manualità peculiari della disciplina messa a concorso;

Per le discipline dell'area chirurgica la prova, in relazione anche al numero dei candidati si svolge su cadavere o materiale anatomico in sala autoptica, ovvero con altra modalità a giudizio insindacabile della commissione; la prova pratica deve comunque essere anche illustrata schematicamente per iscritto;

c) *prova orale*: sulle materie inerenti alla disciplina a concorso nonché sui compiti connessi alla funzione da conferire.

La data e la sede delle prove di esame saranno comunicate al recapito indicato nella domanda non meno di quindici giorni prima dell'inizio delle prove con raccomandata con avviso di ricevimento.

Qualora il numero dei candidati fosse particolarmente elevato il diario delle prove scritte sarà pubblicato nella Gazzetta Ufficiale della Repubblica Italiana, 4° Serie speciale "concorsi ed esami" non meno di quindici giorni prima dell'inizio delle prove medesime.

I candidati che non si presenteranno a sostenere le prove dei concorsi nel giorno, nell'ora e nella sede stabilita, saranno dichiarati rinunciatari al concorso, quale sia la causa dell'assenza anche se non dipendente dalla volontà dei singoli concorrenti.

*Punteggio*

La Commissione dispone, complessivamente, di 100 punti così ripartiti:

a) 20 punti per titoli;

b) 80 punti per le prove d'esame;

I punti per la prova d'esame sono così ripartiti:

a) 30 punti per la prova scritta

b) 30 punti per la prova pratica

c) 20 punti per la prova orale

I punti per la valutazione dei titoli sono così ripartiti:

a) titoli di carriera: 10

b) titoli accademici e di studio: 3

c) pubblicazioni e titoli scientifici: 3

d) curriculum formativo e professionale: 4

La commissione al termine delle prove di esame formula la graduatoria di merito dei candidati. E' escluso dalla graduatoria il candidato che non abbia conseguito in cia-

scuna delle prove d'esame la prevista valutazione di sufficienza

La graduatoria dei vincitori sarà pubblicata nel Bollettino Ufficiale della Regione Piemonte.

*Conferimento dei posti*

Il Direttore Generale con proprio provvedimento procede all'approvazione della graduatoria dei candidati risultati idonei al concorso.

La graduatoria di merito dei candidati è formata secondo l'ordine dei punti della votazione complessiva riportata da ciascun candidato, con l'osservanza a parità di punti, delle preferenze previste dall'art. 5, del D.P.R. 9 maggio 1994 n. 487 e successive modificazioni ed integrazioni e della L. 16 giugno 1998 n. 191.

Sono dichiarati vincitori, nei limiti dei posti complessivamente messi a concorso, i candidati utilmente collocati nella graduatoria di merito, tenuto conto di quanto disposto dalla legge 12 marzo 1999 n. 68 o da altre disposizioni di legge in vigore che prevedono riserve di posti in favore di particolari categorie di cittadini.

Si applicano, per quanto compatibili, le disposizioni di cui all'art. 16 del D.P.R. 9 maggio 1994 n. 487 e successive modificazioni e integrazioni.

La graduatoria del concorso è pubblicata nel Bollettino Ufficiale della regione Piemonte.

*Adempimenti dei vincitori*

I candidati dichiarati vincitori dovranno stipulare il contratto individuale di lavoro, entro il termine di 30 giorni dalla comunicazione di nomina, a pena decadenza o comunque prima dell'assunzione in servizio previa acquisizione di idonea documentazione circa:

a) le dichiarazioni contenute nella domanda di partecipazione al concorso;

b) il certificato generale del casellario giudiziale;

c) gli altri titoli che danno diritto ad usufruire della riserva, precedenza e preferenza a parità di valutazione;

d) l'eventuale dichiarazione del servizio prestato presso Enti Pubblici

Il vincitore potrà avvalersi della facoltà di presentare per i documenti, dichiarazioni sostitutive di certificazioni previste dalle vigenti disposizioni legislative ovvero potrà richiedere all'Azienda, entro 10 giorni dalla comunicazione dell'esito del concorso, l'applicazione dell'art. 18, comma 3, della legge 07.08.1990 n. 241.

Eventuali certificati medici devono essere prodotti in originale o copia autenticata.

Decade dall'impiego chi abbia conseguito la nomina mediante false dichiarazioni nella domanda, o mediante presentazione di documenti falsi e/o viziati da invalidità non sanabile.

Il provvedimento di decadenza è adottato con determinazione dell'Azienda Sanitaria Locale, in conseguenza di quanto sopra.

Questa A.S.L., verificata la sussistenza dei requisiti procede alla stipula del contratto nel quale sarà indicata la data di presa di servizio. Gli effetti economici decorrono dalla data di effettiva presa di servizio.

L'ingresso in servizio è comunque subordinato alla condizione che non sussiste alcun rapporto di lavoro dipendente pubblico o privato o di natura convenzionale con il

S.S.N., nonché attività che possono configurare conflitto con lo stesso ai sensi dell'art.4, punto 7, della Legge 30.12.1991 n. 412, dell'art. 13 del vigente CCNL di categoria, dell'art. 53 del D.Lgs 165/01.

#### Norme finali

Ai sensi dell'art. 13 del D.Lgs. n. 196/03 i dati personali forniti dai candidati saranno raccolti presso l'A.S.L. CN2, con modalità sia manuale che informatizzata, mediante l'inserimento negli archivi e nelle banche dati dell'Azienda per le finalità di gestione del concorso/bando/avviso e saranno trattati anche successivamente all'eventuale instaurazione del rapporto di lavoro per le finalità inerenti alla gestione del rapporto medesimo.

Il conferimento di tali dati è facoltativo ai fini della valutazione dei requisiti di partecipazione ma il diniego comporterà l'esclusione dalla procedura medesima.

I dati potranno essere conosciuti dal Responsabile del trattamento e dal personale "incaricato" nel servizio e potranno essere comunicati a soggetti pubblici e privati direttamente interessati allo svolgimento della procedura o alla posizione giuridico - economica del candidato, nei limiti stabiliti dalla legge o dai regolamenti o qualora risulti necessario per lo svolgimento delle funzioni istituzionali.

Titolare del trattamento è: l'Azienda Sanitaria Locale CN2, via Vida, 10 – 12051 Alba.

Responsabile del trattamento è il Direttore della S.O.C. che espleta la procedura concorsuale e l'elenco dei Responsabili individuati nell'A.S.L. CN2 è disponibile presso l'Ufficio Relazioni con il Pubblico.

L'interessato gode, inoltre, dei diritti di cui all'art. 7 del citato decreto.

Responsabile per il riscontro alle richieste dell'interessato è il Responsabile dell'Ufficio Relazioni con il Pubblico e Relazioni Esterne.

Il presente bando è stato emanato nell'osservanza della Legge 10 aprile 1991 n. 125, in tema di pari opportunità per l'accesso al lavoro; della Legge 12 marzo 1999, n. 68, in tema di assunzioni riservate agli invalidi e agli altri aventi diritto all'assunzione obbligatoria; della Legge 23 novembre 1998, n. 407, riguardo ai benefici in materia di assunzioni riservate ai familiari delle vittime del terrorismo e della criminalità organizzata; delle Leggi 2 settembre 1980, n. 574 e 31 maggio 1975, n. 191, come modificate dall'art.39 del Decreto legislativo 12 maggio 1995, n. 196, a sua volta modificato dall'art. 18 del Decreto Legislativo 8 maggio 2001, n. 215, riguardo alla riserva di posti a favore di appartenenti alle forze armate. Trascorsi tre anni dalla data di approvazione della graduatoria degli idonei, verranno attivate le procedure di scarto della documentazione relativa alla presente selezione ad eccezione degli atti oggetto di contenzioso, che saranno comunque conservati fino all'esaurimento del contenzioso stesso. Prima della scadenza del termine di cui sopra, i candidati possono chiedere, con apposita domanda, la restituzione della documentazione prodotta. Nel caso la restituzione venga effettuata a mezzo del servizio postale, le spese relative sono a carico degli interessati.

Il Direttore generale si riserva la facoltà, per legittimi motivi, di prorogare, sospendere, revocare in tutto od in

parte o modificare il presente bando a suo insindacabile giudizio senza obbligo di notifica e senza che i concorrenti possano accampare pretese o diritti di sorta.

Per tutto quanto non previsto nel presente bando si fa espresso rinvio alle disposizioni contenute nel D.P.R. 10.12.1997 n. 483 e successive rettifiche.

Per informazioni rivolgersi alla S.O.C. "Amministrazione del Personale" in Alba - Via Vida, 10 - Tel 0173/316205/521.

Il Dirigente Delegato Direttore  
S.O.C. Amm.ne del Personale  
Franco Cane

#### (Fac simile domanda)

Al Direttore Generale

A.S.L. CN2

Via Vida, 10 - 12051 Alba (CN)

Il/la sottoscritt \_\_\_\_\_ (nome e cognome, le donne coniugate dovranno indicare il cognome da nubi)

nato/a a \_\_\_\_\_ (prov. \_\_\_\_\_) il \_\_\_\_\_ residente in \_\_\_\_\_ (prov. \_\_\_\_\_) Via \_\_\_\_\_ n. \_\_\_\_\_,

chiede di essere ammesso al concorso pubblico per la copertura di: n. \_\_\_\_\_ posto/i di \_\_\_\_\_

Dichiara sotto la propria responsabilità:

1) di essere in possesso della cittadinanza italiana o equivalente;

2) di essere iscritto nelle liste elettorali del comune di \_\_\_\_\_1)

3) di non aver riportato condanne penali e di non essere destinatario di provvedimenti che riguardano l'applicazione di misure di prevenzione, di decisioni civili e di provvedimenti amministrativi iscritti nel casellario giudiziale ai sensi della vigente normativa;

4) di non essere a conoscenza di essere sottoposto a procedimenti penali;

5) di essere in possesso dei seguenti titoli di studio:

Laurea in \_\_\_\_\_ conseguita in data \_\_\_\_\_ presso \_\_\_\_\_

Specializzazione in \_\_\_\_\_ conseguita in data \_\_\_\_\_ presso \_\_\_\_\_(2)

6) di trovarsi nella seguente posizione nei riguardi gli obblighi militari: \_\_\_\_\_

7) di prestare servizio presso \_\_\_\_\_ in qualità di \_\_\_\_\_ ovvero:

di aver prestato i seguenti servizi presso pubbliche amministrazioni: \_\_\_\_\_(3)

ovvero:

di non avere mai prestato servizio presso pubbliche amministrazioni;

8) di non essere stato destituito o dispensato dall'impiego presso una Pubblica Amministrazione;

9) di essere in possesso dei requisiti generali e specifici di ammissione al concorso previsti dal presente bando;

10) di essere iscritto all'Albo .....di.....dal.....

11) di essere in possesso dei titoli che danno diritto ad usufruire di riserve, precedenza o preferenze;

12) di autorizzare l'A.S.L. al trattamento dei dati personali ai sensi del D.Lgs. 196/03 per gli adempimenti connessi alla procedura concorsuale;

13) di voler ricevere ogni comunicazione relativa al concorso al seguente indirizzo: \_\_\_\_\_ (cognome e nome, indirizzo, città, c.a.p., telefono)

Data \_\_\_\_\_ Firma \_\_\_\_\_

- 1) In caso di non iscrizione o di avvenuta cancellazione dalle liste elettorali indicare i motivi.
- 2) Indicare per l'eventuale Specializzazione la durata del corso degli studi per il conseguimento della stessa.
- 3) Indicare le eventuali cause di cessazione di precedenti rapporti di pubblico impiego.

Azienda sanitaria locale "NO"

**Avviso pubblico per la presentazione di domande per l'assegnazione di n. 4 borse di studio.**

In esecuzione della determinazione n. 399 del 25/03/2010 è indetto avviso pubblico per la presentazione di domande per l'assegnazione delle seguenti borse di studio:

- n. 1 borsa di studio per Laureato in Psicologia che prevede un compenso lordo annuale omnicomprensivo di € 25.000,00 (venticinquemila) e comporta un impegno medio di 36 ore settimanali per la durata di due anni, con facoltà di proroga;
- n. 1 borsa di studio per Ostetrico/a che prevede un compenso lordo annuale omnicomprensivo di € 10.000,00 (diecimila) e comporta un impegno medio di 15 ore settimanali per la durata di due anni, con facoltà di proroga;
- n. 1 borsa di studio per Educatore Professionale che prevede un compenso lordo annuale omnicomprensivo di € 8.000,00 (ottomila) e comporta un impegno medio di 12 ore settimanali per la durata di due anni, con facoltà di proroga;
- n. 1 borsa di studio per Assistente Sociale che prevede un compenso lordo annuale omnicomprensivo di € 17.000,00 (diciassettemila) e comporta un impegno medio di 36 ore settimanali per la durata di due anni, con facoltà di proroga;

**Requisiti generali e specifici per l'ammissione:**

Possono partecipare al presente avviso coloro che sono in possesso dei seguenti requisiti generali e specifici, salva l'emanazione di diverse disposizioni normative:

**Requisiti generali:**

- a) Cittadinanza italiana, salve le equiparazioni stabilite dalle leggi vigenti, o cittadinanza di uno dei Paesi dell'Unione Europea.
- b) Idoneità fisica all'impiego.

**Requisiti specifici per borsa di studio per Laureato in Psicologia:**

- Laurea in Psicologia;
- Abilitazione all'esercizio della professione;
- Iscrizione all'albo

**Requisiti specifici per borsa di studio per ostetrico/a:**

- Diploma di Laurea triennale;
- Iscrizione all'albo

**Requisiti specifici per borsa di studio per educatore professionale:**

- Diploma di Laurea triennale;

**Requisiti specifici per borsa di studio per assistente sociale:**

- Diploma di Laurea triennale;
- Iscrizione all'albo

*I requisiti prescritti dovranno essere posseduti alla data di scadenza del termine stabilito dal presente bando di avviso per la presentazione delle domande di ammissione.*

Non possono accedere all'avviso coloro che siano esclusi dall'elettorato attivo, nonché coloro che siano stati dispensati dall'impiego presso pubblica amministrazione per aver conseguito l'impiego stesso mediante la produzione di documenti falsi o viziati da invalidità non sanabile. Il difetto anche di uno solo dei requisiti prescritti comporta la non ammissione all'avviso.

Le Borse Studio, di cui al presente bando, non sono cumulabili con altre Borse, né con retribuzioni percepite per lavoro dipendente. Il compenso previsto sarà corrisposto in sette rate mensili posticipate da erogarsi nel mese successivo a quello di competenza. In caso di rinuncia o cessazione definitiva dell'assegnatario, l'A.S.L. NO di Novara si riserva di conferire le Borse di Studio ai successivi in graduatoria.

**Presentazione delle domande:**

Le domande, redatte in carta semplice (nei termini e nei modi previsti dalla Legge 370/88) e sottoscritte devono essere indirizzate al Direttore Generale dell'Azienda Sanitaria Locale NO di Novara - Via dei Mille, 2, Novara, e dovranno pervenire *improrogabilmente entro le ore 12.00 del 15° giorno successivo alla data di pubblicazione del presente bando sul Bollettino Ufficiale della Regione Piemonte* con una delle seguenti modalità:

1) lettera raccomandata A/R. Saranno ritenute utilmente prodotte le domande pervenute dopo il termine indicato, purché spedite a mezzo lettera Raccomandata A.R. entro il termine di scadenza. A tal fine *fa fede il timbro postale dell'ufficio accettante.*

2) direttamente presso l'Ufficio Protocollo dell'ASL NO (via dei Mille, 2 – V° piano – Novara) in orario d'ufficio (dal lunedì al venerdì dalle ore 08.00 alle ore 16.00) allegando fotocopia di un documento di riconoscimento in corso di validità.

Qualora la scadenza coincida con giorno festivo, il termine di presentazione delle domande si intende prorogato alle ore 12.00 del 1° giorno successivo non festivo.

Per l'ammissione alla selezione gli interessati, sotto la propria responsabilità, devono espressamente indicare nella domanda:

- a) la data, il luogo di nascita e la residenza;
- b) il possesso della cittadinanza italiana, o equivalente;
- c) il Comune nelle cui liste elettorali sono iscritti, ovvero i motivi della loro non iscrizione o della cancellazione dalle liste medesime;
- d) di non aver riportato condanne penali (in caso affermativo dichiarare le condanne penali riportate) e di non avere procedimenti penali in corso;
- e) i titoli di studio posseduti, con l'indicazione della data, sede e denominazione completa dell'Istituto o degli Istituti in cui i titoli sono stati conseguiti;
- f) la posizione nei riguardi degli obblighi militari;
- g) i servizi prestati come dipendenti o borsisti presso pubbliche Amministrazioni e le eventuali cause di cessazione di precedenti rapporti di pubblico impiego; in caso negativo dichiarare espressamente di non avere prestatato servizio presso pubbliche Amministrazioni.

h) di impegnarsi a stipulare polizza assicurativa, con qualunque compagnia, per la copertura d'invalidità permanente o morte conseguente ad infortunio e malattie contratte in occasione dell'attività svolta;

i) di essere a conoscenza che il conferimento della Borsa di Studio non instaura alcun rapporto di lavoro;

j) di impegnarsi a presentare al termine dell'attività svolta, una relazione riassuntiva;

k) il domicilio il presso il quale deve, ad ogni effetto, essere fatta ogni necessaria comunicazione. In caso di mancata indicazione vale, ad ogni effetto, la residenza indicata nella domanda di ammissione al concorso.

Alla domanda di partecipazione i candidati devono allegare:

- un dettagliato curriculum formativo e professionale datato e firmato, *che non può avere valore di autocertificazione*, dal quale si evinca il possesso dei requisiti richiesti;

- i documenti attestanti i titoli che intendono far valere ai fini della valutazione di merito;

- l'elenco, in carta semplice sottoscritto dal candidato con firma autografa originale, dei documenti allegati;

- la fotocopia del documento di identità in corso di validità.

I titoli possono essere prodotti in originale o dichiarazione sostitutiva di copia conforme all'originale ai sensi di legge ovvero autocertificati nei limiti previsti dalla normativa vigente. Le pubblicazioni devono essere prodotte in originale o in fotocopia con allegata apposita dichiarazione sostitutiva di atto di notorietà, ai sensi dell'art. 47 del D.P.R. 445/2000. L'Amministrazione si riserva la facoltà, art. 71 D.P.R. 445/2000, di procedere a controlli a campione per accertare la veridicità delle dichiarazioni sostitutive. Ai sensi dell'art. 76 D.P.R. 445/2000 le dichiarazioni mendaci e false sono punite ai sensi del Codice Penale e delle leggi speciali in materia.

Con la partecipazione all'avviso è implicita da parte degli aspiranti, l'accettazione, senza riserve, di tutte le prescrizioni e precisazioni del presente bando.

L'Azienda declina sin d'ora ogni responsabilità per dispersione di comunicazioni dipendente da inesatte indicazioni del recapito da parte dell'aspirante o da mancata oppure tardiva comunicazione del cambio di indirizzo indicato nella domanda, o per eventuali disguidi postali o telegrafici, non imputabili a colpa dell'Azienda stessa.

Le assegnazioni delle Borse di Studio saranno disposte sulla base di graduatorie redatte ad insindacabile giudizio di apposita Commissione a seguito della valutazione di eventuali titoli presentati, del curriculum formativo e professionale degli aspiranti e dell'esito del colloquio inteso ad accertare le capacità attitudinali.

Prima dell'esame della documentazione prodotta dai candidati, la Commissione definisce i criteri, le modalità di valutazione dei titoli e di svolgimento del colloquio in modo da garantire il massimo livello di trasparenza. Al termine dei lavori la Commissione redige la graduatoria di merito, che sarà affissa presso l'Albo dell'ASL NO e la sede in cui è avvenuto il colloquio.

Le Commissioni saranno composte da 4 membri: un Presidente responsabile della struttura alla quale è destinata l'attività o suo delegato, due Componenti dipendenti di

pari categoria della borsa di studio a cui si riferisce l'avviso o di categoria superiore, un Funzionario Amministrativo che funge da Segretario.

*Nel caso in cui 2 o più candidati ottengano, a conclusione delle operazioni di valutazione dei titoli, pari punteggio, verrà data la precedenza al candidato più giovane (L. 127/1997 e succ. modif. con L. 191/1998)*

*Ai sensi dell'art. 10 della Legge 675/1996 si informa che il trattamento dei dati personali che verranno comunicati all'Azienda è unicamente finalizzato all'espletamento della presente procedura di bando. Il candidato consente l'utilizzo dei propri dati personali per le finalità di cui sopra.*

Decade dall'assegnazione chi abbia presentato documenti falsi o viziati da invalidità non sanabile.

L'Azienda garantisce parità e pari opportunità tra uomini e donne per l'accesso al lavoro e per il trattamento sul lavoro, ai sensi dell'art. 7 del D.Lgs. n. 29/1993.

Per quanto riguarda le preferenze e le precedenza, si fa riferimento all'art. 5 del D.P.R. 487/1994, e successive modificazioni.

L'Amministrazione di questa Azienda Sanitaria Locale si riserva la facoltà di prorogare, sospendere, modificare o revocare il presente bando di avviso, ove ricorrano motivi di pubblico interesse, senza che i concorrenti possano avanzare pretese o diritti di sorta.

Per ulteriori informazioni gli interessati possono rivolgersi alla S.S. OSRU della ASL NO, tutti i giorni escluso il sabato, ai nn. telefonici 0321/374566-374559.

Il Direttore della S.S. OSRU

Sergio Bertone

Azienda sanitaria locale "NO"

**Avviso pubblico per soli titoli per costituzione di rapporti di lavoro a tempo determinato di Collaboratore Professionale Sanitario/Tecnico Sanitario di Radiologia Medica (Cat. "D").**

In esecuzione del provvedimento n. 287 del 26/03/10 è indetto avviso pubblico per soli titoli per la futura ed eventuale costituzione di rapporti di lavoro a tempo determinato di:

- Collaboratore Professionale Sanitario/Tecnico Sanitario di Radiologia Medica (Cat. "D").

Fermo restando il possesso dei requisiti generali, i requisiti specifici richiesti dalla normativa vigente sono i seguenti:

- 1) Diploma universitario di Tecnico sanitario di radiologia medica, conseguito ai sensi dell'art. 6, comma 3, del D.Lgs. 30/12/1992 n. 502 e successive modificazioni ed integrazioni, ovvero i diplomi e attestati conseguiti in base al precedente ordinamento, riconosciuti equipollenti, ai sensi delle vigenti disposizioni, al diploma universitario ai fini dell'esercizio dell'attività professionale e dell'accesso ai pubblici uffici;

- 2) Iscrizione all'albo professionale dei Tecnici sanitari di radiologia medica. L'iscrizione al corrispondente albo professionale di uno dei Paesi dell'Unione Europea, ove prevista, consente la partecipazione al concorso, fermo restando l'obbligo dell'iscrizione all'albo in Italia prima

dell'assunzione in servizio.

Il rapporto di lavoro a tempo determinato conferito sarà assegnato secondo l'ordine della graduatoria formulata con i criteri e le modalità previste dalla vigente normativa.

La graduatoria che scaturirà dall'avviso rimarrà valida per un periodo massimo di trentasei mesi.

Il candidato, collocato in graduatoria, che rinunci ad un conferimento oppure non assuma servizio entro 15 giorni dalla data di comunicazione del conferimento, si intende rinunciatario anche nei confronti dei conferimenti futuri.

La domanda, redatta in carta semplice, contenente le dichiarazioni previste dall'art. 4 del D.P.R. 220/2001, corredata dalla documentazione comprovante il possesso dei requisiti specifici nonché degli ulteriori titoli che i candidati intendano produrre nel loro interesse, ivi compreso un curriculum formativo e professionale (redatto in carta semplice, data e firmato) ed un elenco in triplice copia di quanto presentato, *dovrà pervenire all'A.S.L. "NO" – Via dei Mille, 2 – 28100 Novara – entro e non oltre le ore 12.00 del quindicesimo giorno successivo alla data di pubblicazione del presente avviso sul Bollettino Ufficiale della Regione Piemonte.*

La domanda potrà essere prodotta entro il termine di scadenza con una delle seguenti modalità:

1. lettera raccomandata A/R;
2. direttamente presso l'ufficio protocollo dell'ASL NO (Via dei Mille, n. 2 – V° piano – Novara) in orario d'ufficio (dal lunedì al venerdì dalle ore 08.00 alle ore 16.00).

Nel caso in cui l'istanza contenga dichiarazioni sostitutive rese ai sensi degli artt. 46 e 47 del D.P.R. 445/2000, deve essere presentata unitamente a copia fotostatica, ancorché non autenticata, di un documento di identità del sottoscrittore.

Alle domande presentate personalmente all'ufficio protocollo non verrà fatta alcuna verifica sulla correttezza e completezza della documentazione.

La sottoscrizione dell'istanza non è soggetta ad autenticazione, ma dovrà essere accompagnata dalla fotocopia di documento di riconoscimento in corso di validità.

Per le domande inoltrate a mezzo del servizio postale, la data di spedizione è comprovata dal timbro a data dell'ufficio postale accettante.

La documentazione, allegata alla domanda di partecipazione, deve essere prodotta in originale o autenticata ai sensi della legge ovvero autocertificata nei casi limiti previsti dalla normativa vigente.

Le certificazioni di servizio, in carta semplice, dovranno essere rilasciate dal Legale Rappresentante dell'Ente di appartenenza.

L'Amministrazione di riserva la facoltà di prorogare, sospendere o revocare il presente avviso o di non dar corso all'utilizzo della graduatoria che ne scaturirà, a suo insindacabile giudizio, senza che gli aspiranti possano vantare pretese o diritti di sorta.

Per ulteriori informazioni, gli interessati possono rivolgersi alla S.S. – O.S.R.U. – dell'A.S.L. "NO" – via dei Mille, 2 – 28100 Novara – tel. 0321/374547-593.

Il Direttore S.S. "O.S.R.U."

Sergio Bertone

Allegato 1

*Schema esemplificativo di domanda di ammissione all'avviso*

Al Direttore Generale

A.S.L. "NO" - 28100 Novara

Il/la sottoscritto/a \_\_\_\_\_ (cognome e nome; per le donne coniugate indicare il cognome da nubile), nato a \_\_\_\_\_ ( ) il \_\_\_\_\_, residente a \_\_\_\_\_ ( ), in via \_\_\_\_\_ n. \_\_\_\_\_

chiede di essere ammesso/a all'avviso per soli titoli di collaboratore professionale sanitario/tecnico sanitario di radiologia medica (cat. "D").

A tal fine dichiara sotto la propria responsabilità ai sensi del D.P.R. n. 445/2000:

o - di essere in possesso della cittadinanza italiana (o equivalente);

ovvero

o - di essere in possesso della cittadinanza del seguente paese membro dell'Unione Europea;

o - di essere iscritto nelle liste elettorali del Comune di \_\_\_\_\_

ovvero

o - di non essere iscritto nelle liste elettorali per il seguente motivo \_\_\_\_\_

o - di non aver riportato condanne penali (anche sotto forma di patteggiamento) definitive per i seguenti reati: peculato (c.p. art. 314, 1° comma), concussione (c.p. art. 317) e corruzione (c.p. art. 318, art. 319, art. 319 ter e art. 320); nonché condanne per reati previsti dalla legislazione "antimafia";

e/o

o - di non aver procedimenti penali in corso per i reati precedentemente indicati;

o - di non essere stato destituito o dispensato dall'impiego presso pubbliche amministrazioni;

o - di essere in possesso dei seguenti titoli che conferiscono diritto di riserva, di precedenza (o preferenza) di nomina

ovvero

o - di non essere in possesso di titoli che conferiscono diritto di riserva, di precedenza (o preferenza) di nomina;

o - di essere in possesso del diploma di \_\_\_\_\_ conseguito il \_\_\_\_\_ presso \_\_\_\_\_ e di essere iscritto all'albo professionale dei tecnici sanitari di radiologia medica di \_\_\_\_\_ dal \_\_\_\_\_ al n. \_\_\_\_\_,

o - di non aver/aver prestato servizio presso pubbliche amministrazioni.

o - di trovarsi nella seguente posizione nei riguardi degli obblighi militari: \_\_\_\_\_,

o - che il recapito a cui deve essere inviata ogni comunicazione relativa al concorso è il seguente:

\_\_\_\_\_ (indicare: cognome, nome, indirizzo, CAP, città, provincia e numero telefonico).

o - che tutti i documenti allegati in copia non autenticata sono conformi agli originali, ai sensi dell'art. 19 del D.P.R. 445/2000;

o - che è consapevole che la presente dichiarazione sostitutiva è, per legge, considerata come resa ad un "pubblico ufficiale" (anche se non è stata resa alla presenza del dipendente addetto a riceverla). Conseguentemente, ove

essa risultasse in tutto - od in parte - inveritiera, il dichiarante incorre nel reato di cui all'art. 483 del codice penale, reato punito con la pena della reclusione sino a due anni.

Data \_\_\_\_\_ Firma \_\_\_\_\_

Note: devono essere contrassegnate tutte le caselle corrispondenti alle dichiarazioni effettuate.

Azienda sanitaria locale "TO2"

**Graduatoria concorsi pubblici.**

Graduatoria dell'avviso pubblico, per soli titoli, a n. 4 posti di Collaboratore Professionale Sanitario – Tecnico Sanitario di Radiologia Medica (Delibera di approvazione n. 354/002A/2010 del 10/03/2010)

N.	Cognome	Nome	Punti	
1	Negro	Cornelio	11,304	
2	La Greca	Marco Antonio	4,456	
3	Massa Micon	Valentina	1,865	
4	Sallemi	Paolo	1,108	art. 5, c. 5, lett. C) DPR 487
5	Giaisi	Teresa	0,902	
6	Di Massimo	Dario	0,900	
7	D'ancona	Chiara	0,801	
8	Bosco	Laura Isabella Anita	0,715	
9	Cordua	Anna	0,567	
10	Mignogna	Salvatore	0,287	
11	Vendrame	Sara	0,268	
12	Berchialla	Alfredo	0,250	
13	Altieri	Armando	0,246	
14	Busz	Maciej Grzegorz	0,120	
15	Picci	Serena	0,110	
16	Murotto	Stefano	0,070	
17	Speciale	Giuseppe	0,068	
18	Morreale	Giuseppe	0,044	
19	Serafini	Vincenzo	0,042	
20	Asile	Pino	0,040	
21	Giuliano	Paolo	0,030	
22	Rizzo	Federica	0,022	art. 5, c. 5, lett. C) DPR 487
23	Astorino	Valerio	0,022	
24	Rosati -	Maria	0,020	art. 5, c. 5, lett. C) DPR 487
25	Coda	Marco	0,020	
26	Caporusso	Biagio Luca	0,020	
27	Alberti	Marco	0,020	
28	Gribaudo	Simone	0,010	art. 5, c. 5, lett. C) DPR 487
29	Pianella	Federica	0,010	
30	Gianforcaro	Gaetano	0,010	
31	Borra	Manuela	0,010	
32	Suriano	Antonio	0,006	

33	Gentile	Vincenzo	0,004	art. 5, c. 5, lett. C) DPR 487
34	Testore	Stefania	0,004	
35	Scaglione	Marco	0,002	art. 5, c. 5, lett. C) DPR 487
36	Taulli	Roberta	0,002	
37	Castelli	Elisa	0,002	
38	Mule'	Sebastiano	0,002	
39	Lacchetta	Valentina	0,002	
40	Giaisi	Rosa	0,002	
41	Niro	Sara	0,001	art. 5, c. 5, lett. C) DPR 487
42	Spata	Valentina	0,001	
43	Cagnina	Giuseppe	0,001	
44	Cavaleri	Michele	0,001	
45	Di Filippo	Armando	0,001	
46	Di Cairano	Luca Pascal	0,001	
47	Rosa	Manuela	0,000	art. 5, c. 5, lett. C) DPR 487
48	Moscariello	Valentina	0,000	
49	Suma	Antonella	0,000	
50	Mascia	Luisa	0,000	
51	Celano	Domenico	0,000	
52	Adragna	Vincenzo	0,000	
53	Righero	Oriana	0,000	
54	Caruso	Caterina	0,000	
55	Lamorte	Simone	0,000	
56	Avola	Sabrina	0,000	
57	Ranieri	Valeria	0,000	
58	Trincherio	Fabio	0,000	
59	Regolo	Giorgia	0,000	
60	Iobbi	Andrea	0,000	
61	Muccigrosso	Francesco	0,000	
62	Pagliero	Aurora	0,000	
63	Ciccomascolo	Giuseppe	0,000	
64	Baietto	Giulio	0,000	
65	D'amico	Lucio	0,000	
66	Rossotto	Claudio Enrico	0,000	
67	Menicucci	Marco	0,000	
68	De Zorzi	Laura	0,000	
69	Ciaffoni	Fabio	0,000	
70	Panaia	Mario	0,000	
71	Colucci	Gennaro	0,000	
72	De Dominicis	Gianluca	0,000	



73	Pirro	Alessandro	0,000	
74	Graziosi	Luca	0,000	

Graduatoria dell'avviso pubblico, per soli titoli, a n. 5  
posti di Collaboratore Professionale Sanitario – Infer-

miere (Delibera di approvazione n. 382/002A/2010 del  
17/03/2010)

N.	Cognome	Nome	Punti	
1	Sollai	Cleopatra	18,846	
2	Diurno	Libera	17,217	
3	Ceron	Laura	15,038	
4	Mancin	Alessandra	12,566	
5	Mastrangelo	Marisa	9,576	
6	Avadani	Carmen Daniela	4,443	
7	Trofin (Rotari)	Doina	2,679	
8	Cataldo	Santa Provvidenza Sebastiana	2,104	
9	Chifor	Nicoletta Ramona	2,000	
10	RoIU	Oana Irina	1,917	
11	Savu Focsa	Doina	1,867	
12	Cimino	Maria Carmela	1,095	
13	Palamara	Domenica	1,006	
14	Boghian	Daniela	0,917	
15	Russo	Rossella	0,755	
16	Bianco	Lara	0,750	art. 5, c. 5, lett. C) DPR 487
17	De Nicolo'	Serena	0,750	
18	Schembri	Sergio	0,667	
19	Corino	Ylenia	0,587	
20	Balza	Alessia	0,583	art. 5, c. 5, lett. C) DPR 487
21	Guolo	Marco	0,583	
22	Cargnino	Desiree	0,583	
23	Cirulli	Francesco	0,583	
24	Mainolfi	Daniela	0,583	
25	Zaia	Elena	0,527	
26	Giardiello	Antonella	0,502	
27	Siletto	Simona	0,501	
28	Andrei	Roxana Mihaela	0,500	
29	Capuani	Claudia	0,426	
30	Barbagiovanni Piseia	Melania	0,418	art. 5, c. 5, lett. C) DPR 487
31	Stan	Mioara	0,418	
32	Guidetti	Luca	0,417	art. 5, c. 5, lett. C) DPR 487
33	Iordache	Simona	0,417	

34	Ly	Zully Karen	0,355	
35	Concovia	Sandra	0,334	
36	Bosio	Liliana	0,333	
37	Drideanu	Livia	0,208	
38	Maccarone	Maria	0,171	
39	Dura	Elena	0,169	
40	Joli Richiardi	Daniela	0,167	art. 5, c. 5, lett. C) DPR 487
41	Ninarelo	Simona	0,167	
42	Filippa	Manuela	0,167	
43	Olariu	Olga	0,167	
44	Guidi	Gabriele	0,095	
45	Ferrante	Veronica	0,085	art. 5, c. 5, lett. C) DPR 487
46	Pirrone	Terry	0,085	
47	De Maria	Bruna	0,084	art. 5, c. 5, lett. C) DPR 487
48	Ardito	Daniela	0,084	
49	Chkourenko	Elena	0,084	
50	Cravero	Nicole	0,083	art. 5, c. 5, lett. C) DPR 487
51	Dell'Utri	Sabrina	0,083	
52	Sforza	Maria Teresa	0,083	
53	Buonfiglio	Gianluca	0,083	
54	De Furia	Marco	0,052	
55	Antona	Giulia	0,027	
56	Keric	Srdjana	0,014	
57	Palaszewska	Anna	0,012	
58	Estini	Palma Pamela Paola	0,011	
59	Kolibska	Margherita	0,006	
60	Giuliano	Riccardo	0,005	art. 5, c. 5, lett. C) DPR 487
61	Hatmanu Amariei	Maria	0,005	
62	Amoroso	Filippo	0,004	art. 5, c. 5, lett. C) DPR 487
63	Galatioto	Felice	0,004	
64	Rodio	Clara	0,003	
65	Nicoli'	Laura Anna	0,002	
66	Fornasier	Elisa	0,001	art. 5, c. 5, lett. C) DPR 487
67	Farcas (Bulai)	Monica	0,001	
68	Grande	Anna	0,001	

69	De Vigiliis	Anna	0,000	art. 5, c. 5, lett. C) DPR 487
70	Aimo Boot	Marika	0,000	
71	Saporito	Leoluca	0,000	
72	Torano	Elisabetta	0,000	
73	Scaletta	Santina	0,000	
74	Visconti	Letizia	0,000	
75	Vox	Daniela	0,000	
76	Cavallero Brambilla	Ileana	0,000	
77	Scrofani	Antonino Alberto	0,000	
78	Muggia	Maura	0,000	
79	Furci	Pasqualino	0,000	
80	Bulai	Irina Cristina	0,000	
81	Cotugno	Alessandra	0,000	
82	Messana	Giovanni	0,000	
83	Cirrone	Chiara	0,000	
84	Massa	Salvatore	0,000	
85	Toscano	Roberta	0,000	
86	Vilvoi Geanina	Izabela	0,000	
87	Ternavasio	Veronica	0,000	
88	Zuld	Andrea	0,000	
89	Buffa	Valentina	0,000	
90	Marziano	Elisabetta	0,000	
91	Vaira	Mario	0,000	
92	Stagno	Desiree	0,000	
93	Campanino	Carolina	0,000	
94	Cornagliotto	Ivo	0,000	
95	Scabellone	Francesca	0,000	
96	Scolletta	Valentina	0,000	
97	Laurano	Francesca	0,000	
98	Piazzese	Marco	0,000	
99	Gaina	Florin Sebastian	0,000	
100	Mazza	Andrea Salvatore	0,000	
101	Zingarelli	Anna Paola	0,000	
102	Pitrelli	Francesco	0,000	
103	Di Bella	Federica	0,000	
104	Allevato	Emanuela	0,000	
105	Scaglione	Alessandro	0,000	
106	Duma Dombi	Veronica	0,000	
107	Carnovale	Emilio	0,000	
108	Cosentino	Francesca Giusi Teresa	0,000	
109	Chiurazzi	Giovanni	0,000	
110	Liguori	Carmela	0,000	

111	De Simone	Luisa	0,000	
112	Deputato	Michele	0,000	
113	Nonaj	Brunilda	0,000	
114	Secreti	Giuseppe	0,000	
115	Visan	Nela Gabriela	0,000	
116	Klimenko	Oxana	0,000	
117	Martellosi	Francesca	0,000	
118	Noviello	Vincenza	0,000	
119	Braescu Chereji	Claudia Marilena	0,000	
120	Tersanschi	Daniela	0,000	
121	Gallo	Claudia	0,000	
122	Scirocco	Anna	0,000	

Graduatoria del concorso pubblico, per titoli ed esami, a n. 1 posto di Dirigente Medico di Radiodiagnostica (Delibera di approvazione n. 355/002A/2010 del 10/03/2010)

N.	Cognome	Nome	Punti totali
1	Battezzati	Giovanna	80,194
2	Germano	Elena	79,662
3	Rahnama Almani	Sedigheh	75,902
4	Palena	Luis Mariano	73,790
5	Pizzarelli	Marco Vittorio	73,371
6	Mura	Giulia Ilaria Chiara	73,086
7	Cena	Veronica	72,222
8	Carbonaro	Pietro	70,098
9	Turci	Umberto	67,838
10	Stratta	Maurizio	67,508

Azienda sanitaria locale "TO3"

**Avviso pubblico per tre borse di studio progetto interdipartimentale per la diagnosi precoce della patologia di Alzheimer e delle altre demenze: processi diagnostico terapeutici e miglioramento dei modelli assistenziali.**

Avviso pubblico per assegnare tre borse di studio all'interno della Struttura Complessa Psichiatria Area Pinerolo.

In esecuzione della deliberazione del Direttore Generale n. 286 del 11.03.2010 si rende noto che è indetto un avviso pubblico per l'assegnazione di tre borse di studio, per attività nell'ambito del progetto interdipartimentale per la *Diagnosi precoce della patologia di alzheimer e delle altre demenze: processi diagnostico terapeutici e miglioramento dei modelli assistenziali*, riservata a candidati in possesso di:

- Laurea in Psicologia;
- Iscrizione all'Albo dell'ordine professionale;

– documentata esperienza in ambito di neuropsicologia e psicodiagnostica con particolare riguardo al trattamento di pazienti con deficit cognitivi.

I borsisti saranno coinvolti in un lavoro di screening ed individuazione precoce dei soggetti potenzialmente a rischio allo scopo di ottimizzare la presa in carico del paziente e della sua famiglia e pervenire alla definizione di protocolli d'intesa sui percorsi diagnostico terapeutici ed assistenziali;

L'attività verrà svolta presso la S.C. Psichiatria Pinerolo. Ogni borsa comporta un impegno orario medio di 20 ore settimanali da articolare secondo le esigenze del programma e le necessità dell'attività di ricerca, per la durata di ventiquattro mesi e prevede un compenso complessivo lordo, comprensivo di IRAP, di € 30.000,00.

L'assegnazione della borsa implica incompatibilità con la sussistenza di un rapporto di lavoro dipendente con altro ente pubblico o privato.

L'assegnazione avrà luogo sulla base del punteggio riportato dagli aspiranti nei titoli di merito e nella valutazione del colloquio tecnico motivazionale.

Le capacità attitudinali dei candidati saranno accertate mediante colloquio relativo alle materie attinenti l'oggetto della ricerca, con valutazione insindacabile a cura di apposita Commissione Giudicatrice.

Il colloquio tecnico motivazionale verterà su:

patologia delle Demenze e deficit cognitivi correlati di tipo vascolare e psicodiagnostica utilizzata in questi deficit.

Ai sensi dell'art 2, comma 9, della Legge 16.06.1998, n. 191 se due o più candidati ottengono, a conclusione delle operazioni di valutazione dei titoli e delle prove d'esame, pari punteggio, è preferito il candidato più giovane di età. L'assegnatario dovrà stipulare un contratto di assicurazione a suo favore per infortuni e malattie professionali.

In caso di rinuncia o di cessazione dell'assegnatario, l'Azienda si riserva di conferire la borsa di studio ai candidati successivi in graduatoria.

Il conferimento della borsa di studio non instaura alcun rapporto di impiego né con l'Azienda né con altri Enti o Istituzioni presso cui viene svolta l'attività di ricerca.

Gli interessati sono invitati a presentare apposita doman-

da redatta in carta semplice entro le ore 12 del 15° giorno successivo alla data di pubblicazione del presente avviso sul Bollettino Ufficiale della Regione Piemonte.

Qualora detto giorno sia festivo il termine è prorogato alla stessa ora del primo giorno successivo non festivo.

Non si terrà conto delle domande che, per qualsiasi causa, perverranno all'Azienda Sanitaria in data successiva al termine di scadenza, anche se inoltrate a mezzo del servizio postale: non fa fede il timbro postale.

Le domande dovranno essere indirizzate al Direttore Generale A.S.L. TO3 e consegnate alla:

Struttura Complessa Personale Convenzionato e a rapporto libero professionale – Via Martiri XXX Aprile, n. 30 – Collegno (TO) - nei seguenti orari:

dal Lunedì al Giovedì: dalle ore 8,30 alle ore 12,30 e dalle ore 13,30 alle ore 15,30 Venerdì – dalle ore 9,00 alle ore 12,00.

Nella domanda gli aspiranti devono espressamente indicare:

- a) la data, il luogo di nascita e la residenza;
- b) il possesso della cittadinanza italiana o equivalente;
- c) il comune nelle cui liste elettorali sono iscritti, ovvero i motivi della loro non
- d) iscrizione o della cancellazione dalle liste medesime;
- e) le eventuali condanne penali riportate;
- f) il conseguimento della Laurea Psicologia;
- g) l'argomento della tesi di Laurea;
- h) l'iscrizione all'albo dell'ordine professionale;
- i) la documentata esperienza in ambito di neuropsicologia e psicodiagnostica con particolare riguardo al trattamento di pazienti con deficit cognitivi;
- j) la loro posizione nei riguardi degli obblighi militari;
- k) il domicilio presso il quale deve, ad ogni effetto, essere fatta ogni necessaria comunicazione. In caso di mancata indicazione vale ad ogni effetto la residenza di cui alla lettera a).

L'Amministrazione declina sin d'ora ogni responsabilità per dispersione di comunicazioni dipendenti da inesatte indicazioni del recapito da parte dell'aspirante o da mancata oppure tardiva comunicazione del cambiamento di indirizzo indicato nella domanda, o per eventuali disguidi postali o telegrafici non imputabili a colpa dell'Amministrazione stessa.

I requisiti di ammissione devono essere posseduti alla data di scadenza del termine stabilito dal presente avviso per la presentazione della domanda di assegnazione di borsa di studio.

Alla domanda di partecipazione all'avviso i concorrenti devono allegare tutte le certificazioni relative ai titoli che ritengano opportuno presentare agli effetti della valutazione di merito, ivi compreso un curriculum formativo e professionale datato e firmato.

Alla domanda deve essere unito altresì un elenco dei documenti e dei titoli presentati.

I candidati devono inoltre, con dichiarazione sostitutiva di atto notorio, sottoscrivere di essere consapevoli che il conferimento della borsa di studio non instaura alcun rapporto di lavoro l'Azienda, né con altri enti o istituzioni presso cui venga eventualmente svolta l'attività di ricerca.

E' facoltà del candidato presentare dichiarazione sostitutiva di certificazione ai sensi dell'art. 46 del D.P.R. 445/2000, in luogo della certificazione rilasciata dall'autorità competente.

E' facoltà del candidato presentare dichiarazione sostitutiva dell'atto di notorietà ai sensi dell'art. 38, comma 3, ed art. 47 del D.P.R. 445/2000 in luogo della certificazione rilasciata dall'autorità competente.

Le dichiarazioni sostitutive devono, comunque, contenere tutti gli elementi e le informazioni necessarie previste dalla certificazione che sostituiscono. In particolare:

- per i servizi prestati presso Pubbliche Amministrazioni, l'interessato è tenuto a specificare l'esatta denominazione ed indirizzo delle stesse; se trattasi di enti diversi dal S.S.N. deve essere precisato se l'ente è pubblico, privato, se convenzionato con il S.S.N.;

- se trattasi di rapporto di lavoro a tempo determinato o indeterminato, in convenzione, con contratto libero professionale;

- il profilo professionale;

- se a tempo pieno o parziale (in questo caso va specificata la percentuale della riduzione);

- eventuali periodo di interruzione del rapporto e loro motivo;

In mancanza non verrà tenuto conto delle dichiarazioni rese.

La dichiarazione sostitutiva dell'atto di notorietà che attesti la conformità all'originale di una copia di un atto o di un documento può essere apposta in calce alla copia stessa, allegando una fotocopia del documento di identità in corso di validità.

Le dichiarazioni incomplete o non chiare rispetto a quanto sopra specificato non saranno ritenute valide e sufficienti per l'ammissione e/o valutazione.

L'Amministrazione, a norma dell'art. 71 del D.P.R. 445/2000, si riserva la facoltà di verificare quanto dichiarato e prodotto dal candidato. Chiunque rilasci dichiarazioni non veritiere è punito ai sensi del codice penale e decade dai benefici eventualmente conseguiti sulla base delle dichiarazioni non veritiere.

Colui che, senza giustificato motivo, non assume servizio entro 15 giorni dal termine stabilito nella comunicazione di assegnazione della borsa di studio, verrà considerato decaduto dall'assegnazione stessa.

Decade dall'assegnazione chi abbia ottenuto la borsa di studio mediante presentazione di documenti falsi o viziati da invalidità non sanabile.

Il provvedimento di decadenza è adottato con deliberazione dell'Amministrazione.

In conformità al D.Lvo. 196/2003 i dati forniti dai candidati saranno raccolti presso la S.C. Personale Convenzionato e a rapporto libero professionale, per le finalità di gestione dell'avviso.

L'Azienda garantisce parità e pari opportunità tra uomini e donne per l'accesso al lavoro e per il trattamento sul lavoro, ai sensi della Legge 125/91 e dell'art. 61 del D.Lvo. 29/93.

Il Direttore Generale si riserva la facoltà di modificare, prorogare, sospendere o revocare il presente avviso.

Per informazioni e per eventuali chiarimenti rivolgersi

alla Struttura Complessa a Personale e a rapporto libero professionale – Via Martiri XXX Aprile, n. 30 – 10093 Collegno (TO) - Tel. 011/4017020 – 4017095 – e-mail: stefania.cometti@asl5.piemonte.it - maria.bonsignore@asl5.piemonte.it.

Il Direttore generale  
Giorgio Rabino

Azienda sanitaria locale "TO4"

**Avviso di ricerca per il conferimento di due incarichi di sostituzione di Psicologi convenzionati.**

E' indetto avviso pubblico per il conferimento dei seguenti semestrali incarichi di sostituzione di Psicologi convenzionati assenti per congedo di maternità.

1. Incarico di 30 ore settimanali presso la S.C. Ser.T B Chivasso. Si richiede comprovata esperienza nel settore Dipendenze Patologiche.

2. Incarico di 24 ore settimanali presso la S.S. Psicologia Età Evolutiva di Settimo T.se. Si richiede comprovata esperienza nel settore, in particolare per minori in situazioni di disagio, maltrattamenti, abuso e valutazioni per l'Autorità Giudiziaria.

Gli Psicologi interessati, purché inseriti nella Graduatoria 2010, sono invitati a presentare domanda e specifico curriculum da cui risultino le predette esperienze, in carta semplice, entro 15 giorni dalla data di pubblicazione del presente avviso, a mezzo raccomandata A/R al seguente indirizzo – ASL TO4 – SAT v. Torino 164 – 10099 San Mauro T.se.

Gli Psicologi dovranno produrre l'autocertificazione informativa di cui all'allegato B dell'ACN vigente, unitamente alla copia fotostatica di un documento di identità.

E' riservata a questa Amministrazione la facoltà di richiedere integrazioni, rettifiche e regolarizzazioni di documenti.

Per ulteriori informazioni rivolgersi al SAT– San Mauro Tel. 011/8212456

Il Direttore Servizio Amministrativo Territoriale  
Gabriella Chiapetto

Azienda sanitaria locale "VC"

**Avviso pubblico per l'attribuzione di incarico quinquennale dsi Direzione di Struttura Complessa disciplina Ginecologia e Ostetricia per la S.C. Ostetricia e Ginecologia di Borgosesia.**

In esecuzione della deliberazione del Direttore Generale n. 422 del 24.03.2010 è indetto avviso pubblico per l'attribuzione di incarico quinquennale di Direzione di Struttura Complessa: Ostetricia Ginecologia Borgosesia Disciplina: Ginecologia e Ostetricia

Le modalità di attribuzione del predetto incarico sono disciplinate dal D.P.R. n. 484/1997, dal D.Lgs. n. 502/1992, dal D.Lgs. n. 229/1999, dal D.Lgs. n. 254/2000, nonché dalle "Linee di indirizzo conferimento di incarichi di direzione struttura complessa delle Aziende del Servizio Sanitario del Piemonte" approvate con D.G.R. Piemonte n. 55-8865 del 26.5.2008 modificata con D.G.R. n. 57-9325 del 28.7.2008.

**Profilo professionale**

Incarico di Struttura Complessa presso ASL che garantisce assistenza sanitaria di base e specialistica in regime di ricovero ordinario, di Day Hospital e Ambulatoriale tramite Ospedale Integrato, articolato sulle sedi di Vercelli e Borgosesia per un totale ad oggi di 359 p.l. di ricovero ordinario e 48 p.l. di day hospital, DEA di 1° livello e Poliambulatori distribuiti sul territorio.

L'Ospedale è organizzato per aree dipartimentali con Day Hospital di area medica e chirurgica centralizzato.

La dotazione di posti letto della S.C. Ostetricia e Ginecologia del Presidio di Borgosesia è ad oggi corrispondente a n. 9 letti per ricovero ordinario di ostetricia. Sono inoltre disponibili n. 25 posti letto per ricovero ordinario e n. 24 posti letto di week/day surgery, in condivisione con le altre discipline chirurgiche.

L'organizzazione aziendale nella sua completezza è desumibile dal Piano di Organizzazione, allegato all'Atto Aziendale, scaricabile dal sito aziendale [www.aslvc.piemonte.it](http://www.aslvc.piemonte.it).

Dal curriculum nonché dalla casistica presentati deve emergere che il candidato possiede competenze tecnico professionali coerenti con l'effettivo svolgimento dell'incarico in oggetto pertanto dovrà essere descritta:

- l'esperienza clinica maturata in strutture pubbliche con compiti assistenziali in reparti di degenza presso presidi ospedalieri similari indicando le attività salienti svolte nei precedenti incarichi, precisando l'impegno temporale, la complessità della struttura presso la quale le medesime sono state effettuate e segnalando il grado di coinvolgimento e di responsabilità avuto. A tal proposito dovranno essere ben attestati lo scenario organizzativo in cui il candidato ha precedentemente operato ed i ruoli di responsabilità precedentemente rivestiti.

In particolare viene richiesto di documentare, oltre all'esperienza nella diagnosi e trattamento delle comuni patologie ginecologiche ed ostetriche, mediche e chirurgiche:

- l'esperienza in chirurgia ginecologica sia tradizionale che laparoscopica, nella casistica presentata, il candidato dovrà indicare la tipologia quali-quantitativa degli interventi eseguiti ed il proprio ruolo di primo o secondo operatore;

- la capacità gestionale nella sfera ostetrica anche al fine di ridurre la numerosità dei parti cesarei; a tal fine è auspicabile l'attitudine alla gestione della gravidanza per percorsi nel rispetto delle linee guida relative al percorso nascita;

- l'esperienza nella gestione delle patologie peri partum, in particolare in situazioni di emergenza – urgenza in una struttura discretamente decentrata; nella casistica presentata il candidato dovrà indicare la tipologia quali – quantitativa degli interventi eseguiti ed il proprio ruolo di primo o secondo operatore;

- l'esperienza nell'ambito della integrazione ospedale – territorio al fine di ottimizzare le attività dei consultori;

- l'attività di ricerca precedentemente svolta, mediante la presentazione della propria produzione scientifica che dovrà dimostrare caratteristiche di crescita culturale in un percorso logico e di coerenza con le attività assistenziali precedentemente dichiarate;

- la partecipazione agli obiettivi aziendali anche attraverso la stesura di progetti e procedure finalizzate;

- l'attività di docenza in piani di formazione e coordinamento convegni e meeting di aggiornamento.

Il candidato dovrà altresì dimostrare di possedere attitudine alla ricerca di nuove strategie terapeutiche con ottimizzazione delle risorse umane, tecniche ed economiche disponibili e all'individuazione di percorsi assistenziali integrati ospedale-territorio.

Il candidato dovrà inoltre dimostrare capacità di lavoro interdisciplinare e competenze organizzativo-gestionali.

*Requisiti generali per l'ammissione*

- Cittadinanza italiana, salve le equiparazioni stabilite dalle leggi vigenti o cittadinanza di uno dei paesi dell'Unione Europea;

- Idoneità fisica all'impiego.

L'accertamento dell'idoneità fisica all'impiego, con l'osservanza delle norme in tema di categorie protette è effettuato a cura dell'A.S.L. prima dell'immissione in servizio; il personale dipendente da pubbliche Amministrazioni ed il personale dipendente dagli istituti, ospedali ed enti di cui agli artt. 25 e 26 comma 1°, del D.P.R. n. 761/1979, è dispensato dalla visita medica.

Non possono accedere agli impieghi coloro che siano stati esclusi dall'elettorato attivo nonché, coloro che siano stati dispensati dall'impiego presso una pubblica amministrazione per aver conseguito l'impiego stesso mediante la produzione di documenti falsi o viziati da invalidità insanabile.

*Requisiti specifici per l'ammissione*

a) iscrizione all'Albo dell'Ordine dei Medici, attestata da certificazione in data non anteriore a sei mesi rispetto a quella di scadenza del bando. L'iscrizione al corrispondente albo professionale di uno dei Paesi dell'Unione europea consente la partecipazione alla selezione, fermo restando l'obbligo dell'iscrizione all'albo in Italia prima dell'assunzione in servizio;

b) anzianità di servizio di sette anni, di cui cinque nella disciplina o disciplina equipollente, e specializzazione nella disciplina o in una disciplina equipollente ovvero anzianità di servizio di dieci anni nella disciplina. L'anzianità di servizio utile per l'accesso al secondo livello dirigenziale deve essere maturata presso amministrazioni pubbliche, istituti di ricovero e cura a carattere scientifico, istituti o cliniche universitarie, salvo quanto previsto dai successivi articoli. E' valutato il servizio non di ruolo a titolo di incarico, di supplenza o in qualità di straordinario, ad esclusione di quello prestato con qualifiche di volontario, di precario, di borsista o similari, ed il servizio di cui al settimo comma dell'articolo unico del decreto-legge 23 dicembre 1978, n. 817, convertito, con modificazioni dalla legge 19 febbraio 1979, n. 54. Ai fini della valutazione dei servizi prestati e delle specializzazioni possedute dal candidato si fa riferimento alle rispettive tabelle stabilite con decreto del Ministro della sanità.

c) curriculum ai sensi dell'art. 8 del D.P.R. n. 484/1997, in cui sia documentata l'esperienza nel settore e l'attività professionale ai sensi dell'art. 6 del D.P.R. succitato. Fino all'emanazione dei provvedimenti di cui allo stesso art. 6, comma 1, si prescinde dal requisito del-

la specifica attività professionale;

d) attestato di formazione manageriale. Fino all'espletamento del primo corso di formazione manageriale di cui all'art. 7 del D.P.R. n. 484/1997, l'incarico di secondo livello dirigenziale è attribuito senza l'attestato di formazione manageriale, fermo restando l'obbligo di acquisirlo entro un anno dall'inizio dell'incarico; Considerati i limiti massimi di età previsti dalla vigente normativa per il collocamento a riposo dei dirigenti del Servizio Sanitario nazionale, l'ammissione all'incarico potrà avvenire nei confronti di quei candidati la cui età, all'atto del conferimento dell'incarico stesso, sia tale da non superare, al termine finale dei cinque anni, il sessantacinquesimo anno. Nei confronti dei soggetti appartenenti già al II° livello dirigenziale presso altre Aziende del S.S.N. è possibile derogare alla durata quinquennale dell'incarico in relazione al raggiungimento del limite massimo di età. Si rinvia, al riguardo alle Circolari del Ministro della Sanità n. 1221 del 10.5.1996 (pubblicata sulla G.U. n. 118 del 22.5.1996) e n. 900.1/5.1.38.44/583 del 3.3.1997.

I requisiti devono essere posseduti alla data di scadenza del termine stabilito per la presentazione delle domande di ammissione. Il difetto anche di uno solo dei requisiti prescritti comporta la non ammissibilità all'avviso.

*Presentazione delle domande*

La domanda di ammissione redatta su carta semplice, data e firmata dall'aspirante, ed indirizzata all'A.S.L. "VC" e deve essere presentata entro il 30° giorno successivo alla data di pubblicazione del presente avviso nella Gazzetta Ufficiale della Repubblica, 4° serie speciale "Concorsi ed esami", all'A.S.L. "VC" – C.so M. Abbiate, 21 – 13100 Vercelli. Si precisa che per la domanda inoltrata a mezzo del servizio postale la data di spedizione è comprovata dal timbro a data dell'Ufficio Postale accettante. Si precisa, altresì, che le domande potranno essere presentate direttamente all'Ufficio Protocollo, sito al 2° piano della Palazzina Uffici Amministrativi, nei seguenti orari: da lunedì a venerdì dalle ore 9,00 alle ore 11,30 e dalle ore 14,00 alle ore 15,00. Qualora la scadenza coincida con giorno festivo, il termine di presentazione s'intende prorogato al primo giorno successivo non festivo. Il ritardo nella presentazione della domanda alla sede sopra indicata, quale ne sia la causa, anche se non imputabile all'aspirante, comporta la non ammissibilità di quest'ultimo all'avviso.

Nella domanda gli aspiranti devono indicare, sotto la propria responsabilità:

- a) il cognome e nome;
- b) la data, il luogo di nascita e la residenza;
- c) il possesso della cittadinanza italiana o equivalente;
- d) il Comune nelle cui liste elettorali sono iscritti ovvero i motivi della loro non iscrizione o della cancellazione dalle liste medesime;
- e) le eventuali condanne penali riportate;
- f) i titoli di studio posseduti;
- g) il possesso dei requisiti specifici di ammissione;
- h) la posizione nei riguardi degli obblighi militari;
- i) i servizi prestati come impiegati presso pubbliche amministrazioni e le eventuali cause di cessazione di

precedenti rapporti di pubblico impiego.

Nella domanda di ammissione all'avviso l'aspirante deve indicare il domicilio presso il quale deve, ad ogni effetto, essergli fatta ogni necessaria comunicazione. In caso di mancata indicazione vale ad ogni effetto la residenza di cui alla precedente lettera b). Ai sensi dell'art. 39 del D.P.R. n. 445/2000, la firma del candidato in calce alla domanda non è più soggetta ad autenticazione. Non saranno comunque prese in considerazione le domande di partecipazione che perverranno all'Azienda prive della sottoscrizione del candidato. L'amministrazione declina sin d'ora ogni responsabilità per dispersione di comunicazioni dipendenti da inesatte indicazioni del recapito da parte dell'aspirante o da mancata oppure tardiva comunicazione del cambiamento d'indirizzo indicato nella domanda, o per eventuali disguidi postali o telegrafici non imputabili a colpa dell'Amministrazione stessa.

Ai sensi dell'art. 13 del D. Lgs. n. 196/2003, i dati personali forniti dai candidati saranno raccolti presso la S.C. Amministrazione del Personale per le finalità di gestione dell'avviso e saranno trattati anche successivamente all'eventuale instaurazione del rapporto di lavoro per le finalità inerenti alla gestione del rapporto medesimo. Il conferimento di tali dati è obbligatorio ai fini della valutazione dei requisiti di partecipazione, pena l'esclusione dalla procedura medesima. Le medesime informazioni potranno essere comunicate unicamente alle Amministrazioni Pubbliche direttamente interessate alla posizione giuridico-economica del candidato.

#### *Documentazione da allegare alla domanda*

Alla domanda di partecipazione i concorrenti devono allegare:

- 1) Certificazioni comprovanti il possesso dei requisiti specifici di ammissione;
- 2) Curriculum professionale, datato e firmato dall'aspirante.

I contenuti del curriculum professionale concernono le attività professionali, di studio, direzionali-organizzative con riferimento:

a. alla tipologia delle istituzioni in cui sono allocate le strutture presso le quali il candidato ha svolto la sua attività e alla tipologia delle prestazioni erogate dalle strutture medesime;

b. alla posizione funzionale del candidato nelle strutture ed alle sue competenze con indicazione di eventuali specifici ambiti di autonomia professionale con funzioni di direzione;

c. alla tipologia qualitativa e quantitativa delle prestazioni effettuate dal candidato;

d. ai soggiorni di studio o di addestramento professionale per attività attinenti alla disciplina in rilevanti strutture italiane o estere di durata non inferiore a tre mesi con esclusione dei tirocini obbligatori;

e. alla attività didattica presso corsi di studio per il conseguimento di diploma universitario, di laurea o di specializzazione ovvero presso scuole per la formazione di personale sanitario con indicazione delle ore annue di insegnamento;

f. alla partecipazione a corsi, congressi, convegni e seminari, anche effettuati all'estero, valutati secondo i

criteri di cui all'articolo 9 del D.P.R. 10.12.1997, n. 484, nonché alle pregresse idoneità nazionali.

g. l'attività di ricerca svolta nel corso dei precedenti incarichi;

h. particolari risultati ottenuti nelle esperienze professionali precedenti.

Nella valutazione del curriculum è presa in considerazione, altresì, la produzione scientifica strettamente pertinente alla disciplina, pubblicata su riviste italiane o straniere, caratterizzate da criteri di filtro nell'accettazione dei lavori, nonché il suo impatto sulla comunità scientifica. I contenuti del curriculum, esclusi quelli di cui alla succitata lettera c), (tipologia qualitativa e quantitativa delle prestazioni effettuate dal candidato) e le pubblicazioni, possono essere autocertificati dal candidato ai sensi del D.P.R. n. 445/2000.

Alla domanda dovrà essere allegata una relazione redatta dal candidato da cui emerga la visione e l'originalità delle proposte elaborate circa l'organizzazione della Struttura Complessa nonché l'attitudine alla innovazione di cui è portatore, ai fini del miglioramento dell'organizzazione e della soddisfazione degli stakeholders della struttura stessa (cittadini, istituzioni, collaboratori...).

3) Un elenco in triplice copia, in carta semplice, dei documenti e dei titoli presentati.

I titoli devono essere prodotti in originale o in copia legale o autenticata ai sensi di legge; ovvero autocertificati nei casi e nei limiti previsti dalla normativa vigente. Con dichiarazione sostitutiva di atto di notorietà è possibile comprovare la conformità all'originale della copia di pubblicazione, ovvero di titoli di studio o di servizio o di altro documento ritenuto utile ai fini della formulazione dell'elenco degli idonei (artt. 19 e 47 D.P.R. n. 445/2000). Le dichiarazioni sostitutive rese dai candidati ai sensi degli artt. 46 e 47 del D.P.R. 445/2000, in quanto sostitutive a tutti gli effetti della certificazione, dovranno contenere tutti gli elementi utili e necessari ai fini della valutazione, secondo le indicazioni specificate nel facsimile di domanda e nelle note di compilazione, allegate al presente bando; dichiarazioni carenti in tutto o in parte di tali elementi potranno determinare l'esclusione dalla valutazione. La dichiarazione sostitutiva dell'atto di notorietà è resa e sottoscritta dall'interessato in presenza del dipendente addetto, ovvero presentata unitamente ad una copia fotostatica ancorché non autenticata di un documento di identità del sottoscrittore, qualora sia inviata per posta o presentata da persona diversa dall'interessato.

E' riservata a questa Amministrazione la facoltà di richiedere quelle integrazioni, rettifiche e regolarizzazioni di documenti che saranno legittimamente attuabili e necessarie.

Le pubblicazioni devono essere edite a stampa e devono essere integralmente prodotte.

Saranno presi in considerazione esclusivamente quei servizi ed attività le cui attestazioni risulteranno sottoscritte dal Legale rappresentante dell'Ente presso cui i servizi ed attività medesimi sono stati prestati o da suo delegato. Non si terrà conto delle domande di partecipazione né dei documenti di rito o titoli di merito presentati dopo la scadenza del termine utile per la presentazione delle doman-



de medesime. Il termine fissato per la presentazione delle domande e dei documenti è perentorio.

*Modalità di attribuzione dell'incarico e nomina della commissione*

L'incarico sarà conferito a tempo determinato dal Direttore Generale dell'A.S.L. "VC", effettuando la propria scelta motivata nell'ambito di una rosa di tre candidati idonei, predisposta da un'apposita Commissione di esperti. La Commissione, sulla base del bisogno organizzativo e del profilo professionale come sopra definito, accerta l'idoneità dei candidati sulla base del colloquio e della valutazione del curriculum professionale.

Il colloquio è diretto alla valutazione delle capacità professionali nella specifica disciplina con riferimento anche alle esperienze professionali documentate, nonché all'accertamento delle capacità gestionali, organizzative e di direzione del candidato con riferimento all'incarico da svolgere. Si terrà, altresì, conto della relazione predisposta dal candidato.

L'esclusività del rapporto di lavoro di lavoro costituisce criterio preferenziale per il conferimento dell'incarico.

La data e la sede del colloquio saranno comunicate agli ammessi tramite lettera raccomandata con avviso di ricevimento al domicilio indicato nella domanda. La mancata presentazione al colloquio equivale a rinuncia.

La Commissione di esperti, secondo quanto disposto dall'art. 15-ter del D.Lgs. n. 502/1992, è nominata dal Direttore Generale ed è composta dal Direttore Sanitario, che la presiede, e da due dirigenti dei ruoli del personale del S.S.N., preposti ad una struttura complessa della disciplina oggetto dell'incarico, di cui uno individuato dal Direttore Generale ed uno dal Collegio di Direzione.

Secondo quanto previsto dalla Linee di indirizzo regionali di cui alla D.G.R. n. 55-8865 del 26.5.2008 modificata con D.G.R. n. 57-9325 del 28.7.2008, sia il Direttore Generale sia il Collegio di Direzione indicano ciascuno il proprio membro designato nell'ambito di un elenco predisposto a livello regionale e tratto dagli elenchi nominativi del personale, contenente i nominativi dei Responsabili di struttura complessa operanti nelle Aziende Sanitarie del territorio nazionale suddiviso nelle discipline di cui all'art. 4 del D.P.R. n. 484/1997.

L'Azienda, nell'ambito dell'elenco regionale di cui sopra, sorteggia due terne di nominativi di cui una composta unicamente da Responsabili di struttura complessa operanti in Aziende sanitarie extraregionali e l'altra della quale possono far parte Responsabili di struttura complessa operanti in Aziende sanitarie sia regionali sia extraregionali.

Al fine del sorteggio delle predette due terne, la Commissione aziendale per i sorteggi, si riunirà alle ore 9,00 del 10° giorno successivo alla data di scadenza del termine per la presentazione delle domande, presso una sala degli Uffici della Struttura Complessa Affari Generali, 2° piano Palazzina Uffici, C.so M. Abbiate, 21 Vercelli. Gli eventuali ulteriori sorteggi avranno luogo il 10° giorno successivo alla data dell'ultimo sorteggio effettuato, con inizio dalle ore 9,00 e presso la stessa sede. Nel caso in cui la data del sorteggio dovesse coincidere con il sabato o giorno festivo, le operazioni di estrazione si svolgeran-

no il 1° giorno feriale successivo.

Il presente comunicato ha valore di notifica nei confronti di tutti gli interessati.

Il Direttore Generale ed il Collegio di Direzione provvederanno, con le modalità atte a garantire la massima trasparenza, pubblicità e imparzialità, alla designazione del componente di propria spettanza, rispettivamente, dalla terna composta da direttori extraregionali e nell'ambito degli interi elenchi nazionali. L'Azienda renderà noto mediante il proprio sito internet l'avvenuto conferimento dell'incarico di direzione della Struttura Complessa ed il curriculum professionale del dirigente incaricato.

*Costituzione del rapporto di lavoro*

Il rapporto di lavoro si costituirà con la stipulazione, ai sensi dell'art. 13 del C.C.N.L. dell'area della dirigenza medica e veterinaria dell'8.6.2000, del contratto individuale.

L'Azienda, prima di procedere alla stipulazione del contratto, inviterà l'assegnatario dell'incarico a presentare, entro 30 giorni dalla richiesta, la documentazione prescritta dalle disposizioni regolanti l'accesso al rapporto di lavoro medesimo, in originale, in copia autentica o mediante dichiarazione sostitutiva.

Nello stesso termine di 30 giorni l'incaricato, sotto la sua responsabilità deve dichiarare, fatto salvo quanto previsto in tema di aspettativa dall'art. 10 del C.C.N.L. 10.2.2004 integrativo del C.C.N.L. 8.6.2000, di non avere altri rapporti di impiego pubblico o privato e di non trovarsi in nessuna delle situazioni di incompatibilità richiamate dall'art. 53 del D.Lgs.vo n. 165/2001. Scaduto inutilmente il termine di cui sopra, l'Azienda potrà non dare luogo alla stipulazione del contratto.

Decade dall'incarico chi sia stato assunto mediante presentazione di documenti falsi o viziati da invalidità non sanabile.

L'incarico di direzione di struttura complessa implica il rapporto di lavoro esclusivo con l'Azienda ai sensi dell'art. 15-quinquies - comma 5° del D.Lgs. n. 502/92 (sentenza Corte Costituzionale n. 181/5.5.2006). L'incarico avrà durata quinquennale, con facoltà di rinnovo per lo stesso periodo o per periodo più breve.

Il trattamento economico verrà determinato sulla base delle norme del C.C.N.L. area della dirigenza medico-veterinaria 3.11.2005 e delle norme del C.C.N.L. area dirigenza medico-veterinaria 5.7.2006.

Il dirigente di struttura complessa è sottoposto, oltre che a verifica annuale, anche a verifica al termine dell'incarico con le procedure di verifica e valutazione dei dirigenti di cui agli artt. da 25 a 32 del C.C.N.L. 3.11.2005. La verifica e valutazione alla scadenza dell'incarico è effettuata da un Collegio Tecnico, nominato dal Direttore Generale e presieduto dal Direttore Sanitario d'Azienda, e riguarda le attività professionali svolte ed i risultati raggiunti. L'esito positivo della valutazione affidata al Collegio Tecnico alla scadenza dell'incarico, realizza la condizione per la conferma nell'incarico già assegnato o per il conferimento di altro della medesima tipologia di pari o maggior rilievo gestionale ed economico.

L'accertamento delle responsabilità dirigenziali, a seguito dei distinti e specifici processi di valutazione di cui

all'art. 26 del C.C.N.L. 3.11.2005, previo esperimento della procedura di cui all'art. 29, produce gli effetti di cui agli artt. 30 e 31 del C.C.N.L. medesimo.

L'incarico è revocato, secondo le procedure previste dalle disposizioni vigenti e dal C.C.N.L., in caso di inosservanza delle direttive impartite dalla direzione generale o dalla direzione del dipartimento; mancato raggiungimento degli obiettivi assegnati; responsabilità grave e reiterata; in tutti gli altri casi previsti dai contratti di lavoro.

Nei casi di maggiore gravità il dirigente può recedere dal rapporto di lavoro, secondo le disposizioni del codice civile e dei contratti collettivi nazionali di lavoro. Il dirigente non confermato alla scadenza dell'incarico di direzione di struttura complessa è mantenuto in servizio con altro incarico tra quelli professionali ricompresi nell'art. 27, lettera b) o c) del C.C.N.L. 8.6.2000 congelando contestualmente un posto vacante di dirigente.

Per quanto non espressamente previsto dal presente avviso si fa riferimento alle norme di cui al D.Lgs.vo n. 502/1992, così come modificato ed integrato dal D.Lgs.vo n. 517/1993, dal D.Lgs. n. 229/1999 e dal D.Lgs. n. 254/2000, al D.P.R. n. 445/2000, alle Circolari del Ministro della Sanità 10.5.1996, n. 1221 e 27.4.1998

n. DPSIV/9/11A49, alla nota del Ministero della Sanità prot. n. 900.1/5.1.38.44/583 del 3.3.1997, al D.P.R. n. 483/1997, al D.P.R. n. 484/1994, al C.C.N.L. per l'Area della Dirigenza Medica e Veterinaria vigente. L'azienda garantisce parità e pari opportunità tra uomini e donne per l'accesso al lavoro e per il trattamento sul lavoro, ai sensi dell'art. 7 del D.Lgs.vo n. 165/2001.

L'Amministrazione si riserva la facoltà di prorogare, sospendere o revocare in tutto o in parte il presente avviso qualora ne rilevasse la necessità e l'opportunità per ragioni di pubblico interesse o in presenza di diverse determinazioni nazionali e/o regionali in materia di assunzioni.

Per informazioni rivolgersi alla Struttura Complessa Amministrazione del Personale – C.so M. Abbiate, n. 21 – 13100 Vercelli – tel (0161) 593753 – 593819 – 593754; sito: [www.aslvc.piemonte.it](http://www.aslvc.piemonte.it)

Il Dirigente Responsabile S.C. Amm.ne del Personale  
Maria Lista

Comitato Consultivo Zonale - Alessandria

**Graduatorie definitive specialisti ambulatoriali anno 2010 - ambito zonale provinciale di Alessandria.**

GRADUATORIE DEFINITIVE SPECIALISTI AMBULATORIALI ANNO 2010  
Ambito Zonale Provinciale di Alessandria

		<i>data nascita</i>	<i>residenza (omissis)</i>	<i>punteggio</i>
<b>ALLERGOLOGIA</b>				
1	Porcaro Valeria	28/05/1972		21,41
2	Galdi Eugenia	17/03/1966		9,20
3	Pellegrini Sara	13/08/1975		5,46
4	Massacane Pierangela	02/08/1971		3,80
<b>AUDIOLOGIA</b>				
1	Migali Nina	23/08/1970		5,80
<b>CARDIOLOGIA</b>				
1	Campi Andrea	05/12/1948		40,40
2	Panario Renato	12/08/1953		29,70
3	Balzan Cristina	18/12/1967		22,62
4	Perona Davide	28/02/1975		16,18
5	Giordano Mario Luigi	28/03/1965		11,17
6	Cavazzoli Simona	14/01/1971		9,20
7	Gualco Alessandra	03/02/1976		9,00
8	Agosti Sergio	26/03/1979		8,10
9	Casalino Laura	08/06/1975		7,48
10	Guarraggi Francesco	22/06/1958		7,40
11	Pompei Raffaella	30/08/1961		6,80
<b>CHIRURGIA GENERALE</b>				
1	Traverso Enrico	10/05/1952		35,90
2	Feltri Rino	05/03/1952		32,70
3	Fraipont Giovanni	27/09/1947		23,30

4	Zanardi Francesco	24/10/1953	18,70
5	Baiardi Antonella	12/01/1963	14,90
6	Astarita Giovanni	03/10/1974	9,71
7	Pasqualin Ghilberto	14/03/1968	6,80
8	Adan Dirir Shaafii	10/12/1964	5,00
9	Khajeh Vi Mohsen	23/07/1961	3,00
<i>CHIRURGIA PLASTICA</i>			
1	Gianotti Giuseppe	28/03/1959	15,40
<i>CHIRURGIA VASCOLARE</i>			
1	Feltri Rino	05/03/1952	23,70
2	Gioffrè Rosario	14/07/1973	6,80
<i>DERMATOLOGIA</i>			
1	Dall'Oglio Federica	03/02/1961	28,34
2	Zacone Carlo	30/05/1956	26,00
3	Gigantino Mauro	09/08/1970	16,60
4	Chiesa M. Grazia	11/01/1967	16,27
5	Lorini Alessandra	13/06/1970	16,07
6	Verrini Anna	28/09/1972	13,27
7	Orecchia Giovanni	04/07/1947	11,90
8	Pandolfi Roberta	13/02/1975	11,58
9	Repetto Marco	02/07/1975	10,70
10	Barberio Emanuela	14/06/1974	7,48
11	Licollari Alketa	08/09/1970	7,04
12	Panini Anna Maria	15/06/1955	6,80
13	Cananzi Raffaello	10/10/1976	6,53
14	Semino Maria Teresa	28/12/1959	5,00
<i>DIABETOLOGIA</i>			
1	Cappi Caterina	13/08/1975	7,79
2	Goglia Umberto	02/01/1978	7,18
3	Fallabrini Marco	10/11/1944	7,00
4	Rizza Maria Ileana	01/06/1976	6,85
5	Landi Maria Luisa	22/11/1959	6,80
6	Canepa Marta	05/12/1972	6,80
7	Chytiris Spiridon	17/02/1975	6,80
8	Massaro Francesca	21/04/1978	6,00
9	Ceresola Enrica Maria	13/07/1978	5,59
<i>ENDOCRINOLOGIA</i>			
1	Chytiris Spiridon	17/02/1975	7,86
2	Cappi Caterina	13/08/1975	7,54
3	Fallabrini Marco	10/12/1944	7,20
4	Goglia Umberto	02/01/1978	7,18
5	Rizza Maria Ileana	01/06/1976	6,85
6	Massaro Francesca	21/04/1978	6,00

7	Ceresola Enrica Maria	13/07/1978	5,59
<i>FARMACOLOGIA/TOSS. CL.</i>			
1	Sacco Stefano	30/01/1970	8,40
	<i>FISIOCHINESI TERAPIA</i>		
1	Cellerino Enrica	09/05/1956	21,00
	<i>FONIATRIA</i>		
1	Favero Elena	25/04/1977	10,30
2	De Luca Maria	26/10/1967	3,80
	<i>GASTROENTEROLOGIA</i>		
1	Gallo Salvatore	05/02/1950	23,10
	<i>GERIATRIA</i>		
1	Massone Luisa	06/09/1978	5,60
<i>IGIENE MEDICINA PREVENTIVA</i>			
1	Macrina Gianni	15/09/1974	6,80
2	Lepratto Martina	09/03/1973	6,80
3	Lepratto Giorgio	10/06/1975	3,80
4	Perinigotti Silvia	29/09/1967	3,80
5	Scienza Federico	16/03/1961	3,50
<i>MEDICINA DEL LAVORO</i>			
1	Minitti Gerolamo Michele	07/02/1974	5,00
2	Di Renzo Massimo	24/02/1953	3,00
<i>MEDICINA DELLO SPORT</i>			
1	Calogera Riccardo	01/10/1957	7,20
2	Tammaro Gianpaolo	29/01/1966	7,16
3	Bellizona Elena	26/11/1977	5,00
<i>MEDICINA LEGALE</i>			
1	Arecco Emanuela	24/03/1975	6,82
<i>MICROBIOLOGIA e VIROLOGIA</i>			
1	Ronga Luigi	25/01/1979	6,80
<i>NEUROLOGIA</i>			
1	Vergnano Franco	17/10/1955	28,10
2	Leonardi Antonino	16/08/1948	23,20
3	Fancellu Roberto	23/01/1973	12,60
4	Baruzzo Lucia	30/01/1970	6,80
5	Caneparo Daniele	21/06/1964	6,63
6	Buscone Simona	14/09/1976	6,40
<i>NEUROPSICHIATRIA INFANTILE</i>			
1	Di Comite Raffaella	11/07/1971	13,70
2	Nieddu Cristina	05/05/1970	8,30
3	Cerquoni Marina	18/08/1955	8,00
4	Biamino Maria Rosa	12/02/1971	7,30
5	Barisone Manuela	06/07/1971	6,67
<i>OCULISTICA</i>			
1	Alitta Paola	23/02/1963	43,62

2	Menci Elvina	18/04/1955	31,60
3	Panarello Simona	01/06/1958	27,70
4	Adami Maria Clara	14/02/1956	26,60
5	D'Ambrosio Marco	23/04/1959	21,10
6	Vitale Raffaella	15/10/1968	19,83
7	Grassi Alberto	22/04/1968	14,97
8	Frega Abramo	10/04/1968	8,38
9	Montemurro Francesca	01/02/1975	7,56
10	Cozzo Anna Maria	08/08/1958	5,40
<i>ODONTOIATRIA</i>			
1	Corino Ugo	25/07/1956	31,26
2	Galli Diego	04/11/1956	31,01
3	Battiato Roberto	30/11/1961	28,43
4	Perich Gianni	28/11/1968	26,16
5	Burroni Cinzia	11/07/1957	26,00
6	Mortellaro Paolo	16/05/1962	24,98
7	Canobbio Alberto	24/03/1964	22,20
8	Messina Luigi	17/11/1964	13,97
9	Bruno Roberto	25/02/1975	12,50
10	Iannaccone Gianalfredo	04/08/1979	11,06
11	Tornatore Mario	01/01/1957	10,96
12	Coscia Massimo	09/07/1959	6,20
13	Bechini Antonella	25/03/1961	5,40
14	Ferrettino Mauro	05/11/1961	5,00
15	Cipriani Cristina	01/03/1955	4,89
16	Clemente Gianfranco	02/10/1950	4,80
17	Caniggia Luca	13/09/1973	4,57
18	Grassi Nicola	18/11/1973	3,60
19	Iacono Francesco	04/05/1982	3,11
20	Rota Massimo	21/09/1967	3,00
21	Mascolo Andrea Felice	03/03/1974	3,00
22	Marini Gianpiero	31/10/1955	2,40
23	Rakonczai Marta	23/01/1968	2,40
24	Ghio Bruno Luciano	12/12/1959	1,50
25	Di Renzo Anna	11/04/1981	1,33
26	Leva Carlo	15/05/1960	1,20
27	Morando Paris	01/01/1961	1,20
28	Perez Montero Liliana	01/05/1967	1,20
29	Gramaglia Fabio	04/02/1964	1,20
30	Oliveri Marco Giuseppe	18/08/1978	0,73
31	Stamegna Floriana	07/06/1979	0,14
32	Shaghaghi Rozita	11/06/1969	0,05
33	Massetta Gianfranca	30/10/1953	0,00

34	Bottero Aldo	13/04/1957	0,00
<i>ORTOPEDIA</i>			
1	Calogerà Riccardo	01/10/1957	31,70
2	Godio Renato	29/06/1956	8,00
3	Giorgi Loretta	29/04/1962	6,80
4	Nani Giuliano	28/08/1942	6,08
<i>OSTETRICIA E GINECOLOGIA</i>			
1	Spagnolo Pietro	09/02/1947	39,20
2	Salzani Paolo	19/11/1950	37,90
3	Melchiorre Michelangelo	15/12/1950	34,90
4	Francois Villars	15/12/1956	27,92
5	De Santolo Antonella	11/09/1966	19,39
6	Colombi Claudia	25/07/1964	9,16
7	Gomba Giovanni	22/06/1949	7,80
8	Lasagna Lorella	10/04/1961	7,20
9	Giorgi Loretta	29/04/1962	6,80
<i>OTORINOLARINGOIATRIA</i>			
1	Bocca Gian Paolo	02/04/1948	38,70
2	Coppo Gianfranco	11/10/1951	37,30
3	Cerniglia Maria	21/06/1967	18,31
4	D'Angelo Marica	17/08/1957	18,23
5	Cordone M. Paola	28/11/1974	11,50
6	Alloesio Federico	11/03/1954	10,00
7	Lingua Cristiano	12/07/1975	9,80
8	Cappellaro Elena	25/12/1973	6,39
9	Zoccali Filippo Ferdinando	29/04/1975	4,39
<i>PEDIATRIA</i>			
1	De Ambrogio Mauro	08/10/1949	36,60
2	Stringa Maddalena	10/03/1967	11,65
3	Polisseni Elena	01/06/1957	7,70
4	Desana Anna	21/01/1966	6,80
5	Valenti Giovanna	06/12/1970	5,60
6	Peracchio Roberto	31/03/1959	5,40
7	Tarò Marina	11/08/1973	5,13
<i>PNEUMOLOGIA</i>			
1	Bottero Amedeo	27/06/1950	28,90
2	Scopelliti Francesco	22/08/1965	14,30
3	Orsi Paola	12/05/1972	7,43
4	Riva Rodolfo	06/04/1960	5,00
5	Ravera Silvia	04/05/1976	5,00
<i>PSICHIATRIA</i>			
1	Lombardi Franco	21/05/1948	43,40
2	Venuti Stefano	08/06/1973	8,40

3	Avvisati Franco	13/03/1980		5,60
<i>PSICOTERAPIA</i>				
1	Snafilippo Giuseppina	18/04/1958		5,00
2	Bardino Nadine Josè	09/07/1966		3,00
3	Crocchianti Marisa	03/08/1958		3,00
<i>RADIOLOGIA</i>				
1	Barberis Mauro	31/10/1947		49,74
2	Salmaso Gianvittorio	28/05/1956		34,90
3	Vacchino Aldo	01/08/1957		31,24
<i>REUMATOLOGIA</i>				
1	Pistone Giovanni	31/01/1968		15,40
2	Stobbione Paolo	17/12/1964		13,60
3	Saraceno Barbara	02/03/1974		13,00
4	Di Rocco Calcedonio	19/08/1956		3,00
<i>SCIENZA ALIMENTAZIONE</i>				
1	Lingua Stefania	09/06/1971		15,02
2	Borgini Elisabetta	01/03/1963		5,60
3	Danovaro Cristina	19/10/1978		5,00
4	Sferrazzo Elsa	22/06/1977		5,00
5	Oddino Giulia	12/05/1979		5,00
<i>TOSSICOLOGIA MEDICA</i>				
1	Lepratto Angelo	27/09/1971		6,50
2	Grossi Sara	31/12/1974		5,40
<i>UROLOGIA</i>				
1	Fabbro Valter	08/01/1953		29,90
2	Ruggieri Maurizio	02/06/1958		27,40
3	Manno Giuseppe	13/08/1968		9,88
4	Scrine Luca	27/12/1977		5,00

Comitato Consultivo Zonale - Alessandria

Ambito zonale provinciale di Alessandria.

**Graduatorie definitive Medici Veterinari anno 2009 -**

## GRADUATORIE DEFINITIVE MEDICI VETERINARI ANNO 2009

Ambito Zonale Provinciale di Alessandria

		<i>data nascita</i>	<i>residenza (omissis)</i>	<i>punteggio</i>
<i>AREA A</i>				
1	Cellerino Cristina	04/06/71		46,68
2	Di Paola Giuseppe	18/12/58		23,63
3	Franchini Roberto	30/08/65		23,01
4	Gradellini Simone	18/09/78		4,20
<i>AREA B</i>				
1	Garrone Fabio	29/03/77		12,90
2	Mantovani Elena	29/11/80		9,42
3	Carrega Marco	24/11/69		3,80

AREA C				
1	Carrega Marco	24/11/69		3,94
2	Franchini Roberto	30/08/65		3,00

Comune di Arignano (Torino)

**Concorso pubblico per titoli ed esami per la copertura di un posto cat. D1 "Istruttore Direttivo Ragioniere Amministrativo" a tempo pieno indeterminato.**

E' indetto il seguente concorso pubblico, per titoli ed esami, per la copertura a tempo indeterminato e a tempo pieno del seguente posto vacante:

– n. 1 posto di "Istruttore Direttivo ragioniere amministrativo" – Cat. D1 – .

*Titolo di studio richiesto:* Diploma di laurea di 1° livello in Economia e Commercio o equipollente;

*Termine scadenza presentazione domande:* entro il termine perentorio di 30 giorni dalla pubblicazione del presente avviso nella Gazzetta Ufficiale della Repubblica.

Per ulteriori informazioni e ritiro bandi di concorso gli interessati potranno rivolgersi all'Ufficio Amministrativo (Via Gino Lisa 20 Arignano – tel. 011- 9462162 - e-mail: [ragioneria.arignano@ruparpiemonte.it](mailto:ragioneria.arignano@ruparpiemonte.it)

Il bando è pubblicato anche su Internet al sito: <http://www.comune.arignano.to.it> - servizi ai cittadini - bandi assunzioni.

Arignano, 25 marzo 2010

Il Responsabile del Servizio  
Damiani Eralda

Fondazione del Piemonte per l'Oncologia - Candiolo (Torino)

**Graduatoria concorso pubblico, per titoli ed esami, a n. 1 posto di Dirigente Analista.**

Ai sensi dell'art. 8, c. 6 del D.P.R. 483 del 10 Dicembre 1997, si rende nota la seguente graduatoria, approvata con provvedimento n. 24 del 22/3/2010:

- |                      |              |
|----------------------|--------------|
| 1) Belluardo Mario   | punti 76,000 |
| 2) De Fazio Roberto  | punti 73,244 |
| 3) Gherardi Riccardo | punti 70,285 |
| 4) Cornarino Franco  | punti 69,522 |
| 5) Rodano Fabrizio   | punti 65,325 |
| 6) Manai Roberto     | punti 6,850  |

Candiolo, 23 marzo 2010

Il Direttore Generale  
Maria Teresa Flecchia