



# BOLLETTINO UFFICIALE REGIONE PIEMONTE

Torino, 18 aprile 2002

## DIREZIONE, REDAZIONE e ABBONAMENTI

Piazza Castello 165, 10122 Torino  
Tel 0114322100 - Fax 0114324363  
Sito Internet: <http://www.regione.piemonte.it>  
e-mail [bollettino.ufficiale@regione.piemonte.it](mailto:bollettino.ufficiale@regione.piemonte.it)  
Il Bollettino Ufficiale della Regione Piemonte si pubblica ogni giovedì in Torino.

## CONSULTAZIONE AL PUBBLICO

Giunta Regionale Piazza Castello 165 Torino, Sala consultazione dal lunedì al venerdì dalle 8,30 alle 18,30; sabato dalle 9,00 alle 12,00  
Consiglio Regionale Via Alfieri 15 Torino, Settore Documentazione dal lunedì al venerdì dalle 9,00 alle 16,00.

## URP - Torino Piazza Castello 165 - Tel. 0114324903

Alessandria Via dei Guasco 1 - Tel. 0131285518  
Asti Corso Alfieri 165 - Tel. 0141.324551  
Biella Via Galimberti 10/a - Tel. 015.8551.568  
Cuneo Piazza Libertà 7 - Tel. 0171603161  
Novara Via Dominioni 4 - Tel. 0321393800  
Verbania Via Albertazzi 3 - Tel. 0323502844  
Vercelli Via Borgogna 1 - Tel. 0161600286

Spedizione in abbonamento postale Articolo 2 comma 20/c Legge n. 662/1996 (Filiale di La Spezia)



## ATTI DELLA REGIONE - ATTI DELLO STATO

### Sommario Parte I - II

#### Atti della Regione

- Leggi e regolamenti
- 33 Decreti del Presidente della Giunta Regionale
- Decreti del Presidente del Consiglio Regionale
- 33 Deliberazioni della Giunta Regionale

- 84 Deliberazioni del Consiglio Regionale
- 85 Deliberazioni dell'Ufficio di Presidenza del Consiglio Regionale
- Deliberazioni delle Conferenze dei Servizi
- 87 Determinazioni dei Dirigenti
- Circolari / Direttive
- 213 Comunicati

#### Atti dello Stato

- Leggi dello Stato
- Altri Provvedimenti

## Di particolare interesse in questo numero:

**D.G.R. 25 marzo 2002, n. 47-5663**

Approvazione del "Progetto Scuola sicura" e del protocollo d'intesa fra la Regione Piemonte ed il Ministero dell'Istruzione, dell'Università e della Ricerca - Direzione Generale Regionale del Piemonte pag. 49

**D.G.R. 25 marzo 2002, n. 63-5679**

Adempimenti e ricadute in materia urbanistica in relazione all'avvenuta approvazione del Piano per l'Assetto Idrogeologico (PAI). Elenco dei Comuni da esonerare dalla verifica di compatibilità ed interpretazione sull'applicazione dell'art.6 della Deliberazione n.18 del 26 aprile 2001 del Comitato Istituzionale dell'Autorità di Bacino del Fiume Po pag. 60

**D.G.R. 3 aprile 2002, n. 28-5712**

Legge 5 agosto 1978, n. 457, art. 3, lettera q). Finanziamento straordinario per interventi di Edilizia Residenziale Pubblica Sovvenzionata nelle zone colpite dal nubifragio dell'8 luglio 1996. Ulteriore individuazione dei soggetti e del fabbisogno finanziario. Criteri e modalità per l'approvazione e l'attuazione degli interventi pag. 65

**Codice 16.3****D.D. 4 aprile 2002, n. 37**

Reg. 1260/99. DOCUP ob. 2 e Phasing out. Complemento di programmazione. Periodo 2000/2006. Misure a regia regionale Fondo Parco Progetti. Determinazioni in merito alle domande pervenute pag. 154

**Codice 16.3****D.D. 4 aprile 2002, n. 38**

Reg. 1260/99. DOCUP ob. 2 e Phasing out. Complemento di programmazione. Periodo 2000/2006. Misure a regia regionale Fondo Parco Progetti. Concessione contributo pag. 192

**Quale allegato a questo Bollettino Ufficiale, viene pubblicato un Supplemento relativo a "Comunicato della Giunta Regionale. Elenco delle nomine effettuate nel 2001 con l'indicazione dei dati essenziali e dei proponenti".**

# **INDICE CRONOLOGICO**

## **Parte I ATTI DELLA REGIONE**

### **DECRETI DEL PRESIDENTE DELLA GIUNTA REGIONALE**

D.P.G.R. 29 marzo 2002, n. 22 pag. 33

### **DELIBERAZIONI DELLA GIUNTA REGIONALE**

D.G.R. 25 marzo 2002, n. 1-5621 pag. 33  
 D.G.R. 25 marzo 2002, n. 2-5622 pag. 33  
 D.G.R. 25 marzo 2002, n. 3-5623 pag. 33  
 D.G.R. 25 marzo 2002, n. 4-5624 pag. 34  
 D.G.R. 25 marzo 2002, n. 5-5625 pag. 34  
 D.G.R. 25 marzo 2002, n. 6-5626 pag. 34  
 D.G.R. 25 marzo 2002, n. 7-5627 pag. 34  
 D.G.R. 25 marzo 2002, n. 8-5628 pag. 35  
 D.G.R. 25 marzo 2002, n. 9-5629 pag. 35  
 D.G.R. 25 marzo 2002, n. 10-5630 pag. 38  
 D.G.R. 25 marzo 2002, n. 11-5631 pag. 38  
 D.G.R. 25 marzo 2002, n. 12-5632 pag. 38  
 D.G.R. 25 marzo 2002, n. 13-5633 pag. 38  
 D.G.R. 25 marzo 2002, n. 14-5634 pag. 39  
 D.G.R. 25 marzo 2002, n. 15-5635 pag. 39  
 D.G.R. 25 marzo 2002, n. 16-5636 pag. 39  
 D.G.R. 25 marzo 2002, n. 17-5637 pag. 40  
 D.G.R. 25 marzo 2002, n. 18-5638 pag. 40  
 D.G.R. 25 marzo 2002, n. 19-5639 pag. 43  
 D.G.R. 25 marzo 2002, n. 20-5640 pag. 43  
 D.G.R. 25 marzo 2002, n. 21-5641 pag. 43

D.G.R. 25 marzo 2002, n. 22-5642 pag. 43  
 D.G.R. 25 marzo 2002, n. 23-5643 pag. 44  
 D.G.R. 25 marzo 2002, n. 28-5644 pag. 44  
 D.G.R. 25 marzo 2002, n. 29-5645 pag. 44  
 D.G.R. 25 marzo 2002, n. 30-5646 pag. 44  
 D.G.R. 25 marzo 2002, n. 31-5647 pag. 44  
 D.G.R. 25 marzo 2002, n. 32-5648 pag. 45  
 D.G.R. 25 marzo 2002, n. 33-5649 pag. 45  
 D.G.R. 25 marzo 2002, n. 34-5650 pag. 46  
 D.G.R. 25 marzo 2002, n. 35-5651 pag. 46  
 D.G.R. 25 marzo 2002, n. 36-5652 pag. 46  
 D.G.R. 25 marzo 2002, n. 37-5653 pag. 46  
 D.G.R. 25 marzo 2002, n. 38-5654 pag. 47  
 D.G.R. 25 marzo 2002, n. 39-5655 pag. 47  
 D.G.R. 25 marzo 2002, n. 40-5656 pag. 47  
 D.G.R. 25 marzo 2002, n. 41-5657 pag. 48  
 D.G.R. 25 marzo 2002, n. 42-5658 pag. 48  
 D.G.R. 25 marzo 2002, n. 43-5659 pag. 48  
 D.G.R. 25 marzo 2002, n. 44-5660 pag. 48  
 D.G.R. 25 marzo 2002, n. 45-5661 pag. 48  
 D.G.R. 25 marzo 2002, n. 46-5662 pag. 48  
 D.G.R. 25 marzo 2002, n. 47-5663 pag. 49  
 D.G.R. 25 marzo 2002, n. 48-5664 pag. 57  
 D.G.R. 25 marzo 2002, n. 49-5665 pag. 57  
 D.G.R. 25 marzo 2002, n. 50-5666 pag. 57  
 D.G.R. 25 marzo 2002, n. 54-5670 pag. 58  
 D.G.R. 25 marzo 2002, n. 55-5671 pag. 58  
 D.G.R. 25 marzo 2002, n. 56-5672 pag. 58  
 D.G.R. 25 marzo 2002, n. 57-5673 pag. 58  
 D.G.R. 25 marzo 2002, n. 58-5674 pag. 58  
 D.G.R. 25 marzo 2002, n. 59-5675 pag. 59  
 D.G.R. 25 marzo 2002, n. 60-5676 pag. 59  
 D.G.R. 25 marzo 2002, n. 61-5677 pag. 60

D.G.R. 25 marzo 2002, n. 62-5678	pag. 60
D.G.R. 25 marzo 2002, n. 63-5679	pag. 60
D.G.R. 25 marzo 2002, n. 65-5681	pag. 64
D.G.R. 25 marzo 2002, n. 66-5682	pag. 64
D.G.R. 25 marzo 2002, n. 67-5683	pag. 64
D.G.R. 25 marzo 2002, n. 68-5684	pag. 65
D.G.R. 3 aprile 2002, n. 28-5712	pag. 65
D.G.R. 8 aprile 2002, n. 2-5744	pag. 69
D.G.R. 8 aprile 2002, n. 3-5745	pag. 69
D.G.R. 8 aprile 2002, n. 4-5746	pag. 70
D.G.R. 8 aprile 2002, n. 10-5752	pag. 83

## DELIBERAZIONI DEL CONSIGLIO REGIONALE

D.C.R. 28 marzo 2002, n. 229-10389	pag. 84
------------------------------------	---------

## DELIBERAZIONI DELL'UFFICIO DI PRESIDENZA DEL CONSIGLIO REGIONALE

D.U.P.C.R. 20 marzo 2002, n. 51	pag. 85
D.U.P.C.R. 20 marzo 2002, n. 52	pag. 85
D.U.P.C.R. 20 marzo 2002, n. 53	pag. 86

## DETERMINAZIONI DEI DIRIGENTI

*La legenda esplicativa relativa ai codici delle Direzioni e dei Settori è pubblicata a pagina 220 del presente Bollettino (Ndr)*

### Consiglio regionale

Codice D1S1	
D.D. 22 febbraio 2002, n. 109	pag. 87
Codice D3S4	
D.D. 25 febbraio 2002, n. 110	pag. 87

Codice D3S4	
D.D. 25 febbraio 2002, n. 111	pag. 87
Codice D1S3	
D.D. 25 febbraio 2002, n. 112	pag. 87
Codice D1	
D.D. 25 febbraio 2002, n. 113	pag. 87
Codice D4S3	
D.D. 25 febbraio 2002, n. 114	pag. 87
Codice D4	
D.D. 25 febbraio 2002, n. 115	pag. 88
Codice D2S2	
D.D. 25 febbraio 2002, n. 116	pag. 88
Codice D3S1	
D.D. 25 febbraio 2002, n. 117	pag. 88
Codice D3S1	
D.D. 25 febbraio 2002, n. 118	pag. 88
Codice D1S3	
D.D. 25 febbraio 2002, n. 119	pag. 88
Codice D1S3	
D.D. 26 febbraio 2002, n. 120	pag. 89
Codice D2S1	
D.D. 27 febbraio 2002, n. 121	pag. 89
Codice D3S1	
D.D. 27 febbraio 2002, n. 122	pag. 89
Codice D1	
D.D. 27 febbraio 2002, n. 123	pag. 89
Codice D3S4	
D.D. 27 febbraio 2002, n. 124	pag. 89
Codice D1S3	
D.D. 28 febbraio 2002, n. 125	pag. 89
Codice D1S3	
D.D. 28 febbraio 2002, n. 126	pag. 89
Codice D1S3	
D.D. 28 febbraio 2002, n. 127	pag. 89
Codice D3S3	
D.D. 28 febbraio 2002, n. 128	pag. 89
Codice D3S3	
D.D. 28 febbraio 2002, n. 129	pag. 90
Codice D1S3	
D.D. 1 marzo 2002, n. 130	pag. 90
Codice D3S3	
D.D. 1 marzo 2002, n. 131	pag. 90
Codice D3S3	
D.D. 1 marzo 2002, n. 132	pag. 90

Codice D3S3 D.D. 4 marzo 2002, n. 133	pag. 90	Codice 5.1 D.D. 18 gennaio 2002, n. 2	pag. 94
Codice D1S3 D.D. 4 marzo 2002, n. 134	pag. 91	Codice 5.1 D.D. 23 gennaio 2002, n. 3	pag. 95
Codice D3S2 D.D. 4 marzo 2002, n. 135	pag. 91	Codice 5.2 D.D. 24 gennaio 2002, n. 4	pag. 95
Codice D3S3 D.D. 4 marzo 2002, n. 136	pag. 91	Codice 5.1 D.D. 7 febbraio 2002, n. 9	pag. 96
Codice D1S3 D.D. 4 marzo 2002, n. 137	pag. 92	Codice 5.2 D.D. 12 febbraio 2002, n. 11	pag. 96
Codice D1S3 D.D. 4 marzo 2002, n. 138	pag. 92	Codice 5.2 D.D. 13 febbraio 2002, n. 12	pag. 96
Codice D4 D.D. 5 marzo 2002, n. 139	pag. 92	Codice 5.2 D.D. 13 febbraio 2002, n. 13	pag. 96
Codice D3S3 D.D. 5 marzo 2002, n. 140	pag. 92	Codice 5 D.D. 13 febbraio 2002, n. 14	pag. 97
Codice D3S2 D.D. 5 marzo 2002, n. 141	pag. 93	Codice 5.2 D.D. 1 marzo 2002, n. 17	pag. 97
Codice D3S2 D.D. 5 marzo 2002, n. 142	pag. 93	Codice 6 D.D. 7 gennaio 2002, n. 1	pag. 97
Codice D3S2 D.D. 5 marzo 2002, n. 143	pag. 93	Codice 7.2 D.D. 9 gennaio 2002, n. 1	pag. 97
Codice D3S3 D.D. 5 marzo 2002, n. 144	pag. 93	Codice 7.4 D.D. 10 gennaio 2002, n. 2	pag. 98
Codice D1 D.D. 5 marzo 2002, n. 145	pag. 93	Codice 7.4 D.D. 16 gennaio 2002, n. 3	pag. 98
Codice D3S1 D.D. 6 marzo 2002, n. 146	pag. 93	Codice 7.4 D.D. 17 gennaio 2002, n. 5	pag. 98
Codice D3S4 D.D. 11 marzo 2002, n. 148	pag. 93	Codice 7.4 D.D. 17 gennaio 2002, n. 6	pag. 98
Codice D1S1 D.D. 12 marzo 2002, n. 149	pag. 94	Codice 7.2 D.D. 18 gennaio 2002, n. 8	pag. 98
Codice D3S3 D.D. 12 marzo 2002, n. 150	pag. 94	Codice 7.4 D.D. 18 gennaio 2002, n. 9	pag. 99
Codice D1S4 D.D. 12 marzo 2002, n. 151	pag. 94	Codice 7.4 D.D. 18 gennaio 2002, n. 10	pag. 99
Codice D1S4 D.D. 12 marzo 2002, n. 152	pag. 94	Codice 7.4 D.D. 18 gennaio 2002, n. 11	pag. 99
Codice D3S2 D.D. 13 marzo 2002, n. 153	pag. 94	Codice 7.5 D.D. 21 gennaio 2002, n. 12	pag. 100
<b>Giunta regionale</b>		Codice 7.5 D.D. 21 gennaio 2002, n. 13	pag. 100
Codice 5.2 D.D. 16 gennaio 2002, n. 1	pag. 94	Codice 7.5 D.D. 21 gennaio 2002, n. 14	pag. 101

Codice 7.5 D.D. 21 gennaio 2002, n. 15	pag. 101	Codice 7.4 D.D. 11 febbraio 2002, n. 39	pag. 107
Codice 7.5 D.D. 21 gennaio 2002, n. 16	pag. 101	Codice 7.4 D.D. 12 febbraio 2002, n. 41	pag. 107
Codice 7.5 D.D. 21 gennaio 2002, n. 17	pag. 102	Codice 7.5 D.D. 12 febbraio 2002, n. 42	pag. 108
Codice 7.5 D.D. 21 gennaio 2002, n. 18	pag. 102	Codice 7.4 D.D. 14 febbraio 2002, n. 44	pag. 108
Codice 7.5 D.D. 21 gennaio 2002, n. 19	pag. 102	Codice 7.4 D.D. 14 febbraio 2002, n. 45	pag. 108
Codice 7.5 D.D. 21 gennaio 2002, n. 20	pag. 102	Codice 7.4 D.D. 20 febbraio 2002, n. 47	pag. 109
Codice 7.5 D.D. 21 gennaio 2002, n. 21	pag. 103	Codice 9.2 D.D. 4 gennaio 2002, n. 1	pag. 109
Codice 7.2 D.D. 22 gennaio 2002, n. 22	pag. 103	Codice 9.2 D.D. 4 gennaio 2002, n. 2	pag. 109
Codice 7.4 D.D. 23 gennaio 2002, n. 23	pag. 103	Codice 9.2 D.D. 4 gennaio 2002, n. 3	pag. 110
Codice 7.4 D.D. 23 gennaio 2002, n. 24	pag. 104	Codice 9.2 D.D. 4 gennaio 2002, n. 4	pag. 110
Codice 7.4 D.D. 23 gennaio 2002, n. 25	pag. 104	Codice 9.2 D.D. 4 gennaio 2002, n. 5	pag. 110
Codice 7.4 D.D. 23 gennaio 2002, n. 26	pag. 104	Codice 9.2 D.D. 15 gennaio 2002, n. 6	pag. 110
Codice 7.6 D.D. 24 gennaio 2002, n. 27	pag. 105	Codice 9.3 D.D. 15 gennaio 2002, n. 7	pag. 111
Codice 7.4 D.D. 25 gennaio 2002, n. 28	pag. 105	Codice 9.3 D.D. 15 gennaio 2002, n. 8	pag. 112
Codice 7.3 D.D. 28 gennaio 2002, n. 29	pag. 105	Codice 9.3 D.D. 15 gennaio 2002, n. 9	pag. 112
Codice 7.2 D.D. 28 gennaio 2002, n. 30	pag. 106	Codice 9.4 D.D. 4 febbraio 2002, n. 12	pag. 112
Codice 7.2 D.D. 28 gennaio 2002, n. 31	pag. 106	Codice 9.7 D.D. 6 febbraio 2002, n. 15	pag. 112
Codice 7.4 D.D. 29 gennaio 2002, n. 32	pag. 106	Codice 9.3 D.D. 11 febbraio 2002, n. 18	pag. 112
Codice 7.4 D.D. 29 gennaio 2002, n. 33	pag. 106	Codice 9.3 D.D. 11 febbraio 2002, n. 19	pag. 112
Codice 7.5 D.D. 29 gennaio 2002, n. 34	pag. 107	Codice 9.7 D.D. 27 febbraio 2002, n. 23	pag. 113
Codice 7.4 D.D. 30 gennaio 2002, n. 35	pag. 107	Codice 10.2 D.D. 3 gennaio 2002, n. 1	pag. 113
Codice 7.4 D.D. 11 febbraio 2002, n. 38	pag. 107	Codice 10.2 D.D. 7 gennaio 2002, n. 2	pag. 113

Codice 10.7 D.D. 9 gennaio 2002, n. 3	pag. 113	Codice 10.2 D.D. 23 gennaio 2002, n. 25	pag. 117
Codice 10.7 D.D. 9 gennaio 2002, n. 4	pag. 114	Codice 10.1 D.D. 24 gennaio 2002, n. 26	pag. 118
Codice 10.7 D.D. 9 gennaio 2002, n. 5	pag. 114	Codice 10.6 D.D. 25 gennaio 2002, n. 27	pag. 118
Codice 10.1 D.D. 9 gennaio 2002, n. 6	pag. 114	Codice 10.5 D.D. 28 gennaio 2002, n. 28	pag. 118
Codice 10.7 D.D. 10 gennaio 2002, n. 7	pag. 114	Codice 10.5 D.D. 28 gennaio 2002, n. 29	pag. 118
Codice 10.7 D.D. 10 gennaio 2002, n. 8	pag. 114	Codice 10.7 D.D. 28 gennaio 2002, n. 30	pag. 119
Codice 10.5 D.D. 11 gennaio 2002, n. 9	pag. 115	Codice 10.2 D.D. 30 gennaio 2002, n. 31	pag. 119
Codice 10.2 D.D. 14 gennaio 2002, n. 10	pag. 115	Codice 10.2 D.D. 30 gennaio 2002, n. 32	pag. 119
Codice 10.2 D.D. 14 gennaio 2002, n. 11	pag. 115	Codice 10.7 D.D. 30 gennaio 2002, n. 33	pag. 119
Codice 10.1 D.D. 14 gennaio 2002, n. 12	pag. 115	Codice 10.7 D.D. 30 gennaio 2002, n. 34	pag. 120
Codice 10.7 D.D. 15 gennaio 2002, n. 13	pag. 115	Codice 10.2 D.D. 30 gennaio 2002, n. 35	pag. 120
Codice 10.2 D.D. 15 gennaio 2002, n. 14	pag. 116	Codice 10.7 D.D. 30 gennaio 2002, n. 36	pag. 120
Codice 10.2 D.D. 15 gennaio 2002, n. 15	pag. 116	Codice 10.7 D.D. 31 gennaio 2002, n. 38	pag. 120
Codice 10.2 D.D. 16 gennaio 2002, n. 16	pag. 116	Codice 10.7 D.D. 31 gennaio 2002, n. 39	pag. 121
Codice 10.2 D.D. 16 gennaio 2002, n. 17	pag. 116	Codice 10.7 D.D. 31 gennaio 2002, n. 40	pag. 121
Codice 10.1 D.D. 16 gennaio 2002, n. 18	pag. 116	Codice 10.7 D.D. 31 gennaio 2002, n. 41	pag. 121
Codice 10.7 D.D. 18 gennaio 2002, n. 19	pag. 116	Codice 10.7 D.D. 31 gennaio 2002, n. 42	pag. 121
Codice 10.6 D.D. 18 gennaio 2002, n. 20	pag. 117	Codice 10.2 D.D. 31 gennaio 2002, n. 43	pag. 121
Codice 10.7 D.D. 21 gennaio 2002, n. 21	pag. 117	Codice 10.2 D.D. 31 gennaio 2002, n. 44	pag. 121
Codice 10.2 D.D. 22 gennaio 2002, n. 22	pag. 117	Codice 10.2 D.D. 31 gennaio 2002, n. 45	pag. 121
Codice 10.2 D.D. 23 gennaio 2002, n. 23	pag. 117	Codice 10.7 D.D. 1 febbraio 2002, n. 47	pag. 122
Codice 10.7 D.D. 23 gennaio 2002, n. 24	pag. 117	Codice 10.1 D.D. 1 febbraio 2002, n. 48	pag. 122



Codice 10.7 D.D. 4 febbraio 2002, n. 49	pag. 122	Codice 10.2 D.D. 19 febbraio 2002, n. 119	pag. 126
Codice 10.1 D.D. 4 febbraio 2002, n. 50	pag. 122	Codice 10.2 D.D. 19 febbraio 2002, n. 120	pag. 126
Codice 10.2 D.D. 4 febbraio 2002, n. 55	pag. 123	Codice 10.1 D.D. 20 febbraio 2002, n. 123	pag. 126
Codice 10.2 D.D. 5 febbraio 2002, n. 57	pag. 123	Codice 10.1 D.D. 20 febbraio 2002, n. 124	pag. 126
Codice 10.2 D.D. 6 febbraio 2002, n. 59	pag. 123	Codice 10.2 D.D. 21 febbraio 2002, n. 132	pag. 126
Codice 10.7 D.D. 8 febbraio 2002, n. 68	pag. 123	Codice 10.2 D.D. 21 febbraio 2002, n. 133	pag. 126
Codice 10.2 D.D. 11 febbraio 2002, n. 71	pag. 123	Codice 10.2 D.D. 21 febbraio 2002, n. 134	pag. 127
Codice 10.2 D.D. 13 febbraio 2002, n. 74	pag. 123	Codice 10.5 D.D. 21 febbraio 2002, n. 138	pag. 127
Codice 10.1 D.D. 13 febbraio 2002, n. 78	pag. 124	Codice 10.5 D.D. 21 febbraio 2002, n. 140	pag. 127
Codice 10.2 D.D. 14 febbraio 2002, n. 83	pag. 124	Codice 10.5 D.D. 21 febbraio 2002, n. 142	pag. 127
Codice 10.7 D.D. 15 febbraio 2002, n. 85	pag. 124	Codice 10.5 D.D. 21 febbraio 2002, n. 143	pag. 127
Codice 10.7 D.D. 15 febbraio 2002, n. 86	pag. 124	Codice 10.2 D.D. 21 febbraio 2002, n. 144	pag. 127
Codice 10.7 D.D. 15 febbraio 2002, n. 87	pag. 124	Codice 10.2 D.D. 21 febbraio 2002, n. 145	pag. 128
Codice 10.7 D.D. 15 febbraio 2002, n. 88	pag. 125	Codice 10.1 D.D. 22 febbraio 2002, n. 151	pag. 128
Codice 10.7 D.D. 15 febbraio 2002, n. 89	pag. 125	Codice 10.2 D.D. 6 marzo 2002, n. 186	pag. 128
Codice 10.7 D.D. 15 febbraio 2002, n. 90	pag. 125	Codice 10.2 D.D. 11 marzo 2002, n. 214	pag. 128
Codice 10.7 D.D. 15 febbraio 2002, n. 91	pag. 125	Codice 10.2 D.D. 11 marzo 2002, n. 215	pag. 128
Codice 10.7 D.D. 15 febbraio 2002, n. 92	pag. 125	Codice 11.3 D.D. 7 gennaio 2002, n. 1	pag. 128
Codice 10.2 D.D. 19 febbraio 2002, n. 114	pag. 125	Codice 11.4 D.D. 21 gennaio 2002, n. 2	pag. 128
Codice 10.2 D.D. 19 febbraio 2002, n. 116	pag. 125	Codice 11.4 D.D. 21 gennaio 2002, n. 3	pag. 129
Codice 10.2 D.D. 19 febbraio 2002, n. 117	pag. 126	Codice 11.4 D.D. 6 febbraio 2002, n. 4	pag. 129
Codice 10.2 D.D. 19 febbraio 2002, n. 118	pag. 126	Codice 11.4 D.D. 6 febbraio 2002, n. 6	pag. 129



Codice 11.2 D.D. 8 febbraio 2002, n. 7	pag. 129	Codice 12.4 D.D. 1 marzo 2002, n. 22	pag. 139
Codice 11.2 D.D. 14 febbraio 2002, n. 8	pag. 129	Codice 13.2 D.D. 10 gennaio 2002, n. 1	pag. 139
Codice 11.4 D.D. 19 febbraio 2002, n. 9	pag. 129	Codice 13.4 D.D. 10 gennaio 2002, n. 2	pag. 139
Codice 11.4 D.D. 19 febbraio 2002, n. 10	pag. 129	Codice 13.4 D.D. 10 gennaio 2002, n. 3	pag. 139
Codice 11.4 D.D. 19 febbraio 2002, n. 11	pag. 130	Codice 13.4 D.D. 10 gennaio 2002, n. 4	pag. 140
Codice 11.4 D.D. 19 febbraio 2002, n. 12	pag. 130	Codice 13.4 D.D. 16 gennaio 2002, n. 5	pag. 140
Codice 11.4 D.D. 19 febbraio 2002, n. 13	pag. 130	Codice 13.4 D.D. 16 gennaio 2002, n. 6	pag. 141
Codice 11 D.D. 1 marzo 2002, n. 14	pag. 130	Codice 13.4 D.D. 21 gennaio 2002, n. 7	pag. 142
Codice 11 D.D. 1 marzo 2002, n. 15	pag. 130	Codice 13.4 D.D. 21 gennaio 2002, n. 8	pag. 145
Codice 12.1 D.D. 7 gennaio 2002, n. 1	pag. 130	Codice 13.4 D.D. 21 gennaio 2002, n. 9	pag. 145
Codice 12.4 D.D. 11 gennaio 2002, n. 2	pag. 130	Codice 13.4 D.D. 21 gennaio 2002, n. 10	pag. 145
Codice 12.4 D.D. 15 gennaio 2002, n. 3	pag. 131	Codice 13.4 D.D. 21 gennaio 2002, n. 11	pag. 145
Codice 12.1 D.D. 17 gennaio 2002, n. 4	pag. 132	Codice 13.4 D.D. 22 gennaio 2002, n. 12	pag. 145
Codice 12.5 D.D. 21 gennaio 2002, n. 5	pag. 132	Codice 13 D.D. 25 gennaio 2002, n. 13	pag. 146
Codice 12.1 D.D. 23 gennaio 2002, n. 6	pag. 132	Codice 13 D.D. 25 gennaio 2002, n. 14	pag. 146
Codice 12.1 D.D. 29 gennaio 2002, n. 7	pag. 133	Codice 13.4 D.D. 28 gennaio 2002, n. 15	pag. 146
Codice 12.3 D.D. 1 febbraio 2002, n. 10	pag. 133	Codice 13.4 D.D. 28 gennaio 2002, n. 16	pag. 146
Codice 12.2 D.D. 7 febbraio 2002, n. 11	pag. 133	Codice 13.2 D.D. 4 febbraio 2002, n. 17	pag. 146
Codice 12.4 D.D. 14 febbraio 2002, n. 12	pag. 133	Codice 13.1 D.D. 4 febbraio 2002, n. 18	pag. 147
Codice 12.2 D.D. 15 febbraio 2002, n. 14	pag. 133	Codice 13.4 D.D. 8 febbraio 2002, n. 19	pag. 147
Codice 12.4 D.D. 18 febbraio 2002, n. 15	pag. 134	Codice 13.4 D.D. 11 febbraio 2002, n. 20	pag. 147
Codice 12 D.D. 22 febbraio 2002, n. 17	pag. 134	Codice 13.4 D.D. 11 febbraio 2002, n. 21	pag. 147

Codice 13.4 D.D. 11 febbraio 2002, n. 22	pag. 148	Codice 13.2 D.D. 25 febbraio 2002, n. 44	pag. 153
Codice 13.4 D.D. 11 febbraio 2002, n. 23	pag. 148	Codice 13.2 D.D. 25 febbraio 2002, n. 45	pag. 153
Codice 13.4 D.D. 11 febbraio 2002, n. 24	pag. 148	Codice 13.4 D.D. 26 febbraio 2002, n. 46	pag. 154
Codice 13.4 D.D. 11 febbraio 2002, n. 25	pag. 148	Codice 13.4 D.D. 28 febbraio 2002, n. 47	pag. 154
Codice 13.4 D.D. 13 febbraio 2002, n. 26	pag. 149	Codice 13.4 D.D. 4 marzo 2002, n. 49	pag. 154
Codice 13.1 D.D. 14 febbraio 2002, n. 27	pag. 149	Codice 16.3 D.D. 4 aprile 2002, n. 37	pag. 154
Codice 13 D.D. 15 febbraio 2002, n. 28	pag. 149	Codice 16.3 D.D. 4 aprile 2002, n. 38	pag. 192
Codice 13.4 D.D. 18 febbraio 2002, n. 29	pag. 149	Codice 19.20 D.D. 8 gennaio 2002, n. 2	pag. 198
Codice 13.4 D.D. 18 febbraio 2002, n. 30	pag. 150	Codice 19.20 D.D. 10 gennaio 2002, n. 3	pag. 199
Codice 13.4 D.D. 19 febbraio 2002, n. 31	pag. 150	Codice 19.20 D.D. 10 gennaio 2002, n. 4	pag. 201
Codice 13.4 D.D. 19 febbraio 2002, n. 32	pag. 150	Codice 19.20 D.D. 18 gennaio 2002, n. 5	pag. 202
Codice 13.4 D.D. 20 febbraio 2002, n. 33	pag. 150	Codice 19.20 D.D. 18 gennaio 2002, n. 6	pag. 205
Codice 13.4 D.D. 20 febbraio 2002, n. 34	pag. 151	Codice 19.20 D.D. 30 gennaio 2002, n. 8	pag. 205
Codice 13.4 D.D. 20 febbraio 2002, n. 35	pag. 151	Codice 19.20 D.D. 30 gennaio 2002, n. 9	pag. 207
Codice 13.4 D.D. 25 febbraio 2002, n. 36	pag. 151	Codice 19.20 D.D. 30 gennaio 2002, n. 10	pag. 209
Codice 13.4 D.D. 25 febbraio 2002, n. 37	pag. 152	Codice 19.20 D.D. 7 febbraio 2002, n. 13	pag. 210
Codice 13.4 D.D. 25 febbraio 2002, n. 38	pag. 152	Codice 19.20 D.D. 7 febbraio 2002, n. 14	pag. 212
Codice 13.4 D.D. 25 febbraio 2002, n. 39	pag. 152		
Codice 13.4 D.D. 25 febbraio 2002, n. 40	pag. 152		
Codice 13.4 D.D. 25 febbraio 2002, n. 41	pag. 153		
Codice 13.4 D.D. 25 febbraio 2002, n. 42	pag. 153		
Codice 13.4 D.D. 25 febbraio 2002, n. 43	pag. 153		

## COMUNICATI

Comunicato della Direzione regionale Programmazione e valorizzazione dell'agricoltura	pag. 213
Comunicato della Direzione regionale Programmazione e valorizzazione dell'agricoltura	pag. 214

# INDICE SISTEMATICO

## AGRICOLTURA

### D.G.R. 25 marzo 2002, n. 12-5632

Rettifica D.G.R. n. 15-3981 del 24/09/2001 concernente l'adozione delle istruzioni per l'applicazione e presentazione delle domande relativamente al Reg. (CE) n. 1257/99 - Piano di Sviluppo Rurale 2000-2006 della Regione Piemonte - Misura D "Prepensionamento" pag. 38

### D.G.R. 25 marzo 2002, n. 34-5650

Continuazione per la campagna 2001/2002 del sistema sperimentale di controllo della produzione e del commercio del vino D.O.C. Piemonte Brachetto ed adozione di un contrassegno della Regione Piemonte pag. 46

### D.G.R. 25 marzo 2002, n. 35-5651

Legge 388/2000 - Piano per interventi strutturali e di prevenzione per l'eradicazione delle infezioni di flavescenza dorata nei vigneti. Reg. CE 1257/99 Piano di Sviluppo Rurale 2000-2006 - Misura U - Intervento 3. Proroga termini di rendicontazione previsti dalle Delibere della Giunta Regionale n. 67-4605 del 26/11/2001 e n. 43-5135 del 21/01/2002 pag. 46

### D.G.R. 25 marzo 2002, n. 36-5652

L.R. n. 21/99, art. 60. Programma di finanziamento per studi e ricerche finalizzati all'attuazione dell'articolo 44 della L.R. 21/99 a favore delle Amministrazioni Provinciali. Modificazione della D.G.R. n. 66-4535 in data 19 novembre 2001 pag. 46

### D.G.R. 25 marzo 2002, n. 37-5653

Interventi per la difesa passiva e attiva delle colture agricole pag. 46

### Codice 11.3

#### D.D. 7 gennaio 2002, n. 1

L.R. 22/12/95 n. 95. Interventi regionali per lo sviluppo del sistema agroindustriale piemontese. Terza tranche. Esito ricorsi pag. 128

### Codice 11.4

#### D.D. 21 gennaio 2002, n. 2

Piano di Sviluppo Rurale 2000-2006 della Regione Piemonte. Misura M azione 1) "Allestimento di spazi di vendita interaziendale di prodotti agricoli di qualità". Accoglimento domanda di riesame ed inserimento in graduatoria del progetto presentato dalla Società Cooperativa Agricola Caseificio Valle Josina pag. 128

### Codice 11.4

#### D.D. 21 gennaio 2002, n. 3

Piano di Sviluppo Rurale 2000-2006 della Regione Piemonte. Misura M azione 1) "Allestimento di spazi di vendita interaziendale di prodotti agricoli di qualità". Accoglimento domanda di riesame ed inserimento in graduatoria del progetto presentato dalla Società Cooperativa Agricola Valli Unite pag. 129

### Codice 11.4

#### D.D. 6 febbraio 2002, n. 4

Regolamento (CE) n. 951/97 del Consiglio del 20 maggio 1997 (ex Reg. CEE 866/90) Programma Operativo 1994/99, II tranche. Ditta: Manfredi A. & C. S.A.S. con sede in Farigliano (CN). Proroga data ultimazione lavori di cui alla Determinazione n. 63 del 05/04/2001 pag. 129

### Codice 11.4

#### D.D. 6 febbraio 2002, n. 6

Regolamento (CE) n. 951/97 del Consiglio del 20 maggio 1997 (ex Reg. CEE 866/90) Programma Operativo 1994/99, II tranche. Caseificio Agrinatura di Manfredi Giuseppina S.n.c. - Via Stazione 5 - Farigliano (CN) pag. 129

### Codice 11.2

#### D.D. 8 febbraio 2002, n. 7

L.R. n. 63/78 art. 41 - Approvazione intervento finanziario per la partecipazione alla fiera MEDIAL 21-25 febbraio 2002 a Palermo pag. 129

### Codice 11.2

#### D.D. 14 febbraio 2002, n. 8

Impegni di spese relative alla partecipazione a Medial di Palermo approvata con Determinazione n. 7 dell'8 febbraio 2002. Euro 88516 sul cap. 12730/2002 e di Euro 31080 sul cap. 13330/2002 pag. 129

### Codice 11.4

#### D.D. 19 febbraio 2002, n. 10

Regolamento (CE) n. 1257/99. Piano di Sviluppo Rurale 2000-2006. Misura G "Miglioramento delle condizioni di trasformazione e commercializzazione dei prodotti agricoli". DGR n. 109-1822 del 18 dicembre 2000. Bando Ditta Cantina Sociale di Rivalta Bormida S.c.r.l. - Approvazione del progetto pag. 129

### Codice 11.4

#### D.D. 19 febbraio 2002, n. 11

Regolamento (CE) n. 1257/99. Piano di Sviluppo Rurale 2000-2006. Misura G "Miglioramento delle condizioni di trasformazione e commercializzazione dei prodotti agricoli". DGR n. 109-1822 del 18 dicembre 2000. Bando. Ditta Martini e Rossi S.p.A. - Approvazione del progetto pag. 130

### Codice 11.4

#### D.D. 19 febbraio 2002, n. 12

Regolamento (CE) n. 1257/99. Piano di Sviluppo Rurale 2000-2006. Misura G "Miglioramento delle condizioni di trasformazione e commercializzazione dei prodotti agricoli". DGR n. 109-1822 del 18 dicembre 2000. Bando. Ditta Salumificio Subalpino S.p.A. - Approvazione del progetto pag. 130

**Codice 11.4****D.D. 19 febbraio 2002, n. 13**

Regolamento (CE) n. 1257/99. Piano di Sviluppo Rurale 2000-2006. Misura G "Miglioramento delle condizioni di trasformazione e commercializzazione dei prodotti agricoli". DGR n. 109-1822 del 18 dicembre 2000. Bando. Ditta G. Boido & F. S.r.l. - Approvazione del progetto pag. 130

**Codice 11.4****D.D. 19 febbraio 2002, n. 9**

Regolamento (CE) n. 1257/99. Piano di Sviluppo Rurale 2000-2006. Misura G "Miglioramento delle condizioni di trasformazione e commercializzazione dei prodotti agricoli". DGR n. 109-1822 del 18 dicembre 2000. Bando. Ditta Cantina della Serra S.c.r.l. - Approvazione del progetto pag. 129

**Codice 11****D.D. 1 marzo 2002, n. 14**

Convenzione tra la Regione Piemonte e l'Istituto Finanziario Regionale Piemonte - FinPiemonte S.p.A. per incarico riguardante l'istruttoria di programmi di sviluppo agro-industriale - spesa complessiva euro 136.291,37 - impegno di spesa parziale euro 7.746,85 - cap. 12615/2002 pag. 130

**Codice 11****D.D. 1 marzo 2002, n. 15**

Affidamento incarico al dr. Alessandro Basili per controlli tecnico amministrativi di progetti agroindustriali finanziati dalla Regione Piemonte - spesa complessiva euro 51.645,68 - impegno di spesa euro 5.164,57 - cap. 12615/2002 pag. 130

**Codice 12.4****D.D. 11 gennaio 2002, n. 2**

Reg. (CE) n. 1257/99 - Piano di Sviluppo Rurale 2000 - 2006 - Misura L, Azione 1 "Avviamento di servizi di assistenza alla gestione delle aziende agricole" - Approvazione programmi di attività anno 2002 presentati da Enti di livello regionale, quantificazione della spesa ammessa e del contributo concedibile (Euro 111.554,69) pag. 130

**Codice 12.4****D.D. 15 gennaio 2002, n. 3**

Reg. CE 1257/99 art. 9 - P.S.R. 2000 - 2006 - Misura C, Azione C1 - Formazione nel settore agricolo - Iniziativa B - Approvazione piani generali delle iniziative formative per l'attività 2002 pag. 131

**Codice 12.1****D.D. 17 gennaio 2002, n. 4**

Legge 15 gennaio 1991, n. 30 - Autorizzazione temporanea alla Associazione Nazionale Allevatori bovini di razza Piemontese con sede in Carrù (CN) per la gestione di un centro di produzione di materiale seminale bovino pag. 132

**Codice 12.5****D.D. 21 gennaio 2002, n. 5**

Legge n. 423/98 - Interventi strutturali e urgenti nel settore agricolo, agrumicolo e zootecnico. Programma Regionale di attuazione adottato con D.G.R. n. 36-1087 del 16.10.2000 - Interventi gestiti a livello regionale. Modifica disposizioni tecniche e procedurali e riapertura presentazione domande di contributo pag. 132

**Codice 12.3****D.D. 1 febbraio 2002, n. 10**

Liquidazione fatture di tecnici professionisti incaricati per l'attuazione del Piano Operativo per l'anno 2001 contro la Flavescenza Dorata della vite approvato con DGR n. 24-3383 del 2 luglio 2001. Spesa Euro 8344,28 (Cap. 12630/2001) (Impegno 4371) pag. 133

**Codice 12.2****D.D. 7 febbraio 2002, n. 11**

D.G.R. n. 44 - 2346 del 26/02/2001. Riconoscimento dei Centri autorizzati al controllo funzionale e alla taratura delle macchine distributrici di prodotti chimici sulle colture agricole pag. 133

**Codice 12.4****D.D. 14 febbraio 2002, n. 12**

Reg. CEE n. 1035/72 art. 14 quinquies. Quantificazione dell'aiuto finanziario per la quinta annualità (2000 - 2001) del Piano di Miglioramento della Qualità delle nocciole presentato dalla organizzazione di produttori riconosciuta "Piemonte Asprocor Società Consortile Cooperativa a r.l." di Cissone (CN) - Codice IT 004 - Euro 92.903,20 (Lit. 179.885.679) pag. 133

**Codice 12.2****D.D. 15 febbraio 2002, n. 14**

L. 164/92 articolo 10 lettera c) e d); riduzione per il vino "Asti Spumante" della resa ad ettaro classificabile, per motivi di mercato, per la vendemmia 2002 pag. 133

**Codice 12.4****D.D. 18 febbraio 2002, n. 15**

Servizi di sviluppo agricolo - Programma regionale di ricerca, sperimentazione e divulgazione agricola - Stampa di un volume sul formaggio "Ossolano" Euro 13.602,60 (Cap. 12780) pag. 134

**Codice 12****D.D. 22 febbraio 2002, n. 17**

Ai sensi del Reg. CE 1257/99 Piano di Sviluppo Rurale 2000-2006 - Misura U - intervento 3 e della Legge 388/2000 Piano per gli interventi strutturali e di prevenzione per l'eradicazione delle infezioni di flavescenza dorata nei vigneti. Approvazione schema di domanda pag. 134

**Codice 12.4****D.D. 1 marzo 2002, n. 22**

Reg. Ce n. 2200/96 e Reg. Ce n. 609/01. Definizione delle spese da sottoporre a controllo relativamente ai Programmi Operativi attività 2001 presentati dalle Organizzazioni dei Produttori ortofrutticoli piemontesi pag. 139

**Codice 13.2****D.D. 10 gennaio 2002, n. 1**

L. 185/92, art. 3, comma 3, lett. a). Annullamento determinazione n. 162 del 17/09/2001 di Lire 300.000.000 (Euro 154.937,07) sul cap. 22260/01 pag. 139

**Codice 13****D.D. 25 gennaio 2002, n. 13**

Conferimento di posizione organizzativa di tipo B "Apporto tecnico in materia di tutela e risanamento dell'ambiente (con particolare riguardo alle acque e al suolo)" presso la struttura della direzione regionale Territorio Rurale al dott. Germano Tosin pag. 146

**Codice 13****D.D. 25 gennaio 2002, n. 14**

Conferimento di posizione organizzativa di tipo C "Gestione amministrativa, assegnazioni ministeriali e rendicontazioni L. 185/92" presso il settore Avversità e Calamità Naturali della direzione regionale Territorio Rurale alla dott.ssa Maria Teresa Follis pag. 146

**Codice 13.2****D.D. 4 febbraio 2002, n. 17**

L. 185/92. Eccezionale evento calamitoso verificatosi in Piemonte nell'ottobre 2000. Impegno dei finanziamenti della Regione Piemonte in anticipazione delle assegnazioni del Fondo di Solidarietà Nazionale. Terza anticipazione. Rettifica errori materiali dell'elenco allegato alla D.D. 243 del 20/12/2001 pag. 146

**Codice 13.1****D.D. 4 febbraio 2002, n. 18**

Variazione della denominazione di beneficiari di contributi finanziari a seguito di fusione tra organismi irri-  
gui ai sensi dell'art. 58 della L.R. 21/99 pag. 147

**Codice 13.1****D.D. 14 febbraio 2002, n. 27**

Variazione della denominazione di un beneficiario della D.G.R. 10-4090 in data 29/10/97 pag. 149

**Codice 13****D.D. 15 febbraio 2002, n. 28**

Conferimento di posizione organizzativa di tipo A "gestione e verifica interventi su infrastrutture e opere di bonifica" all'Arch. Iole Salera all'interno della Direzione Territorio Rurale pag. 149

**Codice 13.2****D.D. 25 febbraio 2002, n. 44**

Modificazione dei beneficiari di finanziamenti relativi a eventi calamitosi riconosciuti come eccezionali e finanziati ai sensi della L. 185/92. Nuova disciplina del Fondo di Solidarietà Nazionale, a seguito di fusione tra organismi irri-  
gui pag. 153

**Codice 13.2****D.D. 25 febbraio 2002, n. 45**

L. 365/2000. Benefici a favore dei soggetti danneggiati dagli eventi alluvionali dell'autunno 2000. Rettifica importi e inserimento nuovi beneficiari relativi all'elenco delle pratiche ammesse al contributo nel comparto agricolo, approvato con D.D. n. 142 del 26/07/2001 pag. 153

**Comunicato della Direzione regionale****Programmazione e valorizzazione dell'agricoltura**

Richiesta di riconoscimento ai sensi dell'art. 5 del Reg. CEE n. 2081/92: denominazione di origine protetta "Salame Cotto Piemonte" pag. 213

**Comunicato della Direzione regionale****Programmazione e valorizzazione dell'agricoltura**

Richiesta di riconoscimento ai sensi dell'art. 5 del Reg. CEE n. 2081/92: denominazione di origine protetta "Tincia Gobba Dorata del Pianalto di Poirino" pag. 214

**APPALTI****Codice 10.1****D.D. 1 febbraio 2002, n. 48**

Fornitura e posa arredi tecnici locali siti in Torino - Via Livorno 60. Indizione gara mediante pubblico incanto pag. 122

**ARTIGIANATO****D.G.R. 25 marzo 2002, n. 19-5639**

L.R. 51/97 - Art. 17, comma 1, lett. c. Accantonamento ed assegnazione alla Direzione Commercio e Artigianato di Euro 19.160.250,50 sul cap. 25573/2002 pag. 43

**ASSISTENZA****D.G.R. 25 marzo 2002, n. 42-5658**

Opera Pia "Accomassi" di Mombello Monferrato (AL). Estinzione pag. 48

**D.G.R. 25 marzo 2002, n. 43-5659**

Opera Pia "Zino" di Mombello Monferrato (AL). Estinzione pag. 48

**D.G.R. 25 marzo 2002, n. 44-5660**

Opera Pia "Don Morelli" di Mombello Monferrato (AL). Estinzione pag. 48

**D.G.R. 25 marzo 2002, n. 45-5661**

Opera Pia "Perlutto" di Mombello Monferrato (AL). Estinzione pag. 48

**D.G.R. 25 marzo 2002, n. 65-5681**

IPAB "Ospedale Vernetti" di Locana (TO). Proroga, parzialmente in sanatoria, dell'incarico di Commissario pag. 64



## ASSOCIAZIONI, FONDAZIONI

### Codice 10.7

#### D.D. 9 gennaio 2002, n. 3

Consorzio Interprovinciale per la Difesa delle Colture Agrarie dalle Avversità Atmosferiche, con sede in Vercelli - Piazza Zumaglini n° 14. Provvedimenti in merito all'approvazione del nuovo statuto pag. 113

### Codice 10.7

#### D.D. 9 gennaio 2002, n. 4

Consorzio di difesa delle produzioni intensive della provincia di Vercelli, con sede in Vercelli - Via Fratelli Bandiera n° 6. Provvedimenti in merito all'approvazione del nuovo statuto pag. 114

### Codice 10.7

#### D.D. 9 gennaio 2002, n. 5

Fondazione "Mater Divinae Gratiae", con sede in Rosta (To), Via Mater Divinae Gratiae. Provvedimenti in ordine all'approvazione del nuovo statuto pag. 114

### Codice 10.7

#### D.D. 30 gennaio 2002, n. 33

Fondazione Enrico, Umberto e Livia Benassi, con sede in Torino, presso l'Università degli Studi di Torino, Via Verdi n. 8. Provvedimenti in ordine all'approvazione di nuovo statuto pag. 119

### Codice 10.7

#### D.D. 30 gennaio 2002, n. 34

Fondazione Leandro, Emilia ed Anna Saracco, con sede in Torino, presso il rettorato dell'Università degli Studi di Torino, Via Verdi n. 8. Provvedimenti in ordine all'approvazione di nuovo statuto pag. 120

### Codice 10.7

#### D.D. 15 febbraio 2002, n. 85

Fondazione Filatoio Rosso di Caraglio con sede in Caraglio (Cn), presso il "Filatoio Rosso", Via Matteotti. Provvedimenti in ordine al riconoscimento della personalità giuridica pag. 124

### Codice 10.7

#### D.D. 15 febbraio 2002, n. 86

Fondazione Salina, con sede in Arona (No) - Via Monte Zeda n° 8. Provvedimenti in ordine al riconoscimento della personalità giuridica pag. 124

### Codice 10.7

#### D.D. 15 febbraio 2002, n. 87

Fondazione Novalia, con sede in Cannobio (Vb) - Via Umberto I n° 56. Provvedimenti in ordine al riconoscimento della personalità giuridica pag. 124

### Codice 10.7

#### D.D. 15 febbraio 2002, n. 88

Associazione "Centro Studi Nuccia Fonio Mortara per lo studio dell'età evolutiva", con sede in Vercelli, Viale Giuseppe Garibaldi n° 90. Provvedimenti in ordine al riconoscimento della personalità giuridica pag. 125

### Codice 10.7

#### D.D. 15 febbraio 2002, n. 89

Fondazione "Centro per lo Studio e la Documentazione delle Società di Mutuo Soccorso ONLUS" con sede presso l'Assessorato alla Cultura della Regione Piemonte in Torino, Via Meucci n° 1. Provvedimenti in ordine al riconoscimento della personalità giuridica pag. 125

## BENI AMBIENTALI

### Codice 19.20

#### D.D. 8 gennaio 2002, n. 2

D.P.R. 616/77, art. 82, commi 1 e 2 - Titolo II del T.U. Beni Culturali e Ambientali (D.lgs. 29.10.1999 n. 490) - Beni Ambientali - Autorizzazione e reiezione d'interventi nelle zone soggette ai disposti del titolo II del T.U. Beni Culturali e Ambientali pag. 198

### Codice 19.20

#### D.D. 10 gennaio 2002, n. 3

D.P.R. 616/77, art. 82, commi 1 e 2 - Titolo II del T.U. Beni Culturali e Ambientali (D.lgs. 29.10.1999 n. 490) - Beni Ambientali - Autorizzazione e reiezione d'interventi nelle zone soggette ai disposti del titolo II del T.U. Beni Culturali e Ambientali pag. 199

### Codice 19.20

#### D.D. 10 gennaio 2002, n. 4

D.P.R. 616/77, art. 82 - Beni Ambientali - Parere ai sensi dell'art. 32 - Legge 47/85 s.m.i. pag. 201

### Codice 19.20

#### D.D. 18 gennaio 2002, n. 5

D.P.R. 616/77, art. 82, commi 1 e 2 - Titolo II del T.U. Beni Culturali e Ambientali (D.lgs. 29.10.1999 n. 490) - Beni Ambientali - Autorizzazione e reiezione d'interventi nelle zone soggette ai disposti del titolo II del T.U. Beni Culturali e Ambientali pag. 202

### Codice 19.20

#### D.D. 18 gennaio 2002, n. 6

D.P.R. 616/77, art. 82 - Beni Ambientali - Parere ai sensi dell'art. 32 - Legge 47/85 s.m.i. pag. 205

### Codice 19.20

#### D.D. 30 gennaio 2002, n. 8

D.P.R. 616/77, art. 82, commi 1 e 2 - Titolo II del T.U. Beni Culturali e Ambientali (D.lgs. 29.10.1999 n. 490) - Beni Ambientali - Autorizzazione e reiezione d'interventi nelle zone soggette ai disposti del titolo II del T.U. Beni Culturali e Ambientali pag. 205

### Codice 19.20

#### D.D. 30 gennaio 2002, n. 9

D.P.R. 616/77, art. 82, commi 1 e 2 - Titolo II del T.U. Beni Culturali e Ambientali (D.lgs. 29.10.1999 n. 490) - Beni Ambientali - Autorizzazione e reiezione d'interventi nelle zone soggette ai disposti del titolo II del T.U. Beni Culturali e Ambientali pag. 207

### Codice 19.20

#### D.D. 30 gennaio 2002, n. 10

D.P.R. 616/77, art. 82 - Beni Ambientali - Parere ai sensi dell'art. 32 - Legge 47/85 s.m.i. pag. 209

**Codice 19.20****D.D. 7 febbraio 2002, n. 13**

D.P.R. 616/77, art. 82, commi 1 e 2 - Titolo II del T.U. Beni Culturali e Ambientali (D.lgs. 29.10.1999 n. 490) - Beni Ambientali - Autorizzazione e reiezione d'interventi nelle zone soggette ai disposti del titolo II del T.U. Beni Culturali e Ambientali pag. 210

**Codice 19.20****D.D. 7 febbraio 2002, n. 14**

D.P.R. 616/77, art. 82 - Beni Ambientali - Parere ai sensi dell'art. 32 - Legge 47/85 s.m.i. pag. 212

**BENI CULTURALI****D.G.R. 25 marzo 2002, n. 39-5655**

Accordo di Programma tra la Regione Piemonte, la Provincia di Vercelli, i Comuni di Vercelli, Fontanetto Po e Varallo Sesia. Progetti relativi alla Via Francigena ed al Sacro Monte di Varallo. Modifiche ed integrazioni pag. 47

**BILANCIO****D.G.R. 25 marzo 2002, n. 29-5645**

Assegnazione risorse finanziarie alla Direzione Bilanci e Finanze cap. 10164 esercizio 2002; integrazione deliberazione n. 12-5198 del 4.2.2002 (Acc. 100432/A) pag. 44

**Codice 9.2****D.D. 4 gennaio 2002, n. 1**

Nomina funzionari autorizzati a firmare i mandati di pagamento. Direzione Pianificazione e gestione delle risorse idriche pag. 109

**Codice 9.2****D.D. 4 gennaio 2002, n. 2**

Nomina funzionari autorizzati a firmare i mandati di pagamento. Direzione Economia Montana e Foreste pag. 109

**Codice 9.2****D.D. 4 gennaio 2002, n. 3**

Nomina funzionari Decentrati per il pagamento di minute spese. Direzione Trasporti pag. 110

**Codice 9.2****D.D. 4 gennaio 2002, n. 4**

Nomina funzionari Decentrati per il pagamento di minute spese. Direzione Difesa del Suolo pag. 110

**Codice 9.2****D.D. 4 gennaio 2002, n. 5**

Nomina funzionari Decentrati per il pagamento di minute spese. Direzione Opere Pubbliche pag. 110

**Codice 9.2****D.D. 15 gennaio 2002, n. 6**

Pagamento a favore della Cassa Depositi e Prestiti per mutui: ordinanza n. 3135/01, ordinanza n. 3124/01, ordinanza n. 3141/01 e mutuo stipulato ai sensi della L. 366/98. Spesa di Euro 5.757.465,22= Cap. 15862/2002 pag. 110

**Codice 9.7****D.D. 6 febbraio 2002, n. 15**

Dipendente Lovera Bruna; determinazione della posizione economica individuale a decorrere dall'1.7.1999 a seguito trasferimento alla Regione Piemonte ai sensi del D. Lgs. 23.12.1997 n. 469; rettifica determinazione n. 124 del 18.5.2001 pag. 112

**BORSE DI STUDIO****D.G.R. 25 marzo 2002, n. 15-5635**

Intervento straordinario per un finanziamento di 20.000,00 Euro a favore di 5 studenti argentini beneficiari di una borsa di studio presso il Politecnico di Torino in applicazione della decisione del Comitato di Solidarietà del Consiglio Regionale pronunciata il 07.02.2002. Accantonamento della somma di Euro 20.000,00 sul cap.11010/2002 ed assegnazione alla Direzione Gabinetto della Presidenza della Giunta Regionale pag. 39

**CACCIA****Codice 13.4****D.D. 10 gennaio 2002, n. 2**

Art. 13, comma 8, l.r. 70/96. Istituzione di una ulteriore zona per addestramento, allenamento e prove dei cani da caccia nell'azienda agri-turistico-venatoria "Villarboit" (VC) pag. 139

**Codice 13.4****D.D. 10 gennaio 2002, n. 3**

Art. 13, comma 12, l.r. 70/96. Autorizzazione allo svolgimento di gare a carattere regionale per cani da caccia nell'azienda faunistico-venatoria "Malvicino" (AL) pag. 139

**Codice 13.4****D.D. 10 gennaio 2002, n. 4**

Art. 13, comma 8, l.r. 70/96. Istituzione zona addestramento, allenamento e prove dei cani da caccia nell'azienda agri-turistico-venatoria "Casa Castellini" (AL) pag. 140

**Codice 13.4****D.D. 16 gennaio 2002, n. 5**

Art. 13, comma 8, l.r. 70/96. Istituzione zona addestramento, allenamento e prove dei cani da caccia nell'azienda agri-turistico-venatoria "I Colombi" (VC) pag. 140

**Codice 13.4****D.D. 16 gennaio 2002, n. 6**

Art. 13, comma 8, l.r. 70/96. Istituzione zona addestramento, allenamento e prove dei cani da caccia nell'azienda agri-turistico-venatoria "Della Serra" (TO) pag. 141

**Codice 13.4****D.D. 21 gennaio 2002, n. 7**

Approvazione modulistica di rendicontazione danni per sinistri stradali provocati da fauna selvatica in territori di competenza provinciale pag. 142



**Codice 13.4****D.D. 21 gennaio 2002, n. 8**

Rinnovo concessione azienda faunistico-venatoria  
"Castagnole Monferrato" (AT) pag. 145

**Codice 13.4****D.D. 21 gennaio 2002, n. 9**

Rinnovo concessione azienda faunistico-venatoria  
"Albergian" (TO) pag. 145

**Codice 13.4****D.D. 21 gennaio 2002, n. 10**

Rinnovo concessione azienda faunistico-venatoria  
"Cassine" (AL) pag. 145

**Codice 13.4****D.D. 21 gennaio 2002, n. 11**

Rinnovo concessione azienda faunistico-venatoria  
"Montecastello" (AL) pag. 145

**Codice 13.4****D.D. 22 gennaio 2002, n. 12**

Art. 13, comma 12, l.r. 70/96. Autorizzazione allo svolgimento di gare a carattere regionale per cani da caccia nelle aziende agri-turistico-venatorie "Albera Al12, Montacuto e Costa Merlassino" (AL) pag. 145

**Codice 13.4****D.D. 8 febbraio 2002, n. 19**

Affidamento della stampa di n. 5.000 manifesti integrativi riportanti i Criteri di ammissione dei cacciatori negli ATC e nei CA pag. 147

**Codice 13.4****D.D. 11 febbraio 2002, n. 20**

Rinnovo concessione azienda faunistico-venatoria  
"Calliano" (AT) pag. 147

**Codice 13.4****D.D. 11 febbraio 2002, n. 21**

Rinnovo concessione azienda agri-turistico-venatoria  
"Selvagavazzana" (AL) pag. 147

**Codice 13.4****D.D. 11 febbraio 2002, n. 22**

Rinnovo concessione azienda agri-turistico-venatoria  
"Biandrate Sud" (NO) pag. 148

**Codice 13.4****D.D. 11 febbraio 2002, n. 23**

Rinnovo azienda agri-turistico-venatoria "Lavagnina" (AL) pag. 148

**Codice 13.4****D.D. 11 febbraio 2002, n. 24**

Rinnovo concessione azienda agri-turistico-venatoria  
"La Chiaranta" (AL) pag. 148

**Codice 13.4****D.D. 11 febbraio 2002, n. 25**

Rinnovo concessione azienda agri-turistico-venatoria  
"Sant'Albano" (CN) pag. 148

**Codice 13.4****D.D. 13 febbraio 2002, n. 26**

Art. 13, comma 12, l.r. 70/96. Autorizzazione allo svolgimento di una gara a carattere regionale per cani da caccia nell'azienda faunistico-venatoria "Borgo d'Ale" (VC) pag. 149

**Codice 13.4****D.D. 18 febbraio 2002, n. 29**

Rinnovo concessione azienda faunistica-venatoria  
"Cuccaro" (AL) pag. 149

**Codice 13.4****D.D. 18 febbraio 2002, n. 30**

Comitato regionale per il coordinamento delle attività venatorie e per la tutela della fauna selvatica. Sostituzione componente pag. 150

**Codice 13.4****D.D. 20 febbraio 2002, n. 33**

Art. 13, comma 8, l.r. 70/96. Istituzione zona addestramento, allenamento e prove dei cani da caccia nell'azienda agri-turistico-venatoria "Barengo" (NO) pag. 150

**Codice 13.4****D.D. 20 febbraio 2002, n. 34**

Regolamento (CE) n. 2792 del 17 dicembre 1999 - DOCUP 2000 - 2006, D.G.R. n. 2-3478 del 12 luglio 2001. Misura 3.4 Trasformazione e commercializzazione. Non ammissibilità della domanda dell'Azienda agricola "MA.DA allevamenti di Dallapina Augusto" di Ozegna (TO) pag. 151

**Codice 13.4****D.D. 20 febbraio 2002, n. 35**

Sentenza del Tribunale di Saluzzo n. 555/01. Liquidazione della somma di Euro 3.970,56 (pari a Lire 7.688.078) cap. 13097/02 pag. 151

**Codice 13.4****D.D. 25 febbraio 2002, n. 36**

Regolamento (CE) n. 2792 del 17 dicembre 1999 - DOCUP 2000 - 2006, D.G.R. n. 2-3478 del 12 luglio 2001. Misura 3.2 - Acquacoltura. Non ammissibilità della domanda della Comunità Montana delle Valli Curone - Grue - Ossona (AL) pag. 151

**Codice 13.4****D.D. 25 febbraio 2002, n. 37**

Regolamento (CE) n. 2792 del 17 dicembre 1999 - DOCUP 2000 - 2006, D.G.R. n. 2-3478 del 12 luglio 2001. Misura 4.3 - Promozione. Non ammissibilità della domanda del Comune di Grondona (AL) pag. 152

**Codice 13.4****D.D. 26 febbraio 2002, n. 46**

Affidamento della fornitura di n. 10.000 contrassegni auricolari in plastica, uso caccia agli ungulati. Spesa di Euro 10.194,00 (Cap. 14045/2002) pag. 154

**Codice 13.4****D.D. 28 febbraio 2002, n. 47**

Transazione in merito alla causa di un privato c/Regione Piemonte. Liquidazione della somma di Euro 1.549,37 (pari a Lire 3.000.000) sul cap. 10460/02 (Acc. n. 100535) pag. 154

**Codice 13.4****D.D. 4 marzo 2002, n. 49**

Art. 13, comma 12, l.r. 70/96. Autorizzazione allo svolgimento di una gara a carattere regionale per cani da caccia nell'azienda faunistico-venatoria "Malvicino" (AL) pag. 154

**CAVE E TORBIERE****D.G.R. 25 marzo 2002, n. 18-5638**

Procedura ex art. 12 l.r. 40/1998. Giudizio di compatibilità ambientale relativo al progetto di ampliamento della cava di sabbia e ghiaia sita in località "Dietro Serra" del Comune di Lesegno (CN), presentato dalla Ditta Bianchino S.p.A. pag. 40

**COMMERCIO****D.G.R. 25 marzo 2002, n. 20-5640**

L.R. 51/97 - Art. 17, comma 1, lett.c. Accantonamento ed assegnazione alla Direzione Commercio e Artigianato di Euro 19.835.431,01 sul cap. 26107/2002 pag. 43

**COMUNICAZIONE****Codice 6****D.D. 7 gennaio 2002, n. 1**

Rettifica della determinazione n. 349 del 28/12/01 per mero errore materiale pag. 97

**COMUNITA' MONTANE****D.G.R. 25 marzo 2002, n. 22-5642**

L. R. 2 luglio 1999, n. 16, art. 29. Progetti integrati delle Comunità Montane. D.G.R. n. 39-432 del 10.07.2000 e n. 68-3237 dell'11.06.2001. Accantonamento della somma di Euro 1.549.370,70 (cap. 23252/2002) a favore della Direzione regionale Economia Montana e Foreste pag. 43

**D.G.R. 25 marzo 2002, n. 23-5643**

L. R. 2 luglio 1999, n. 16, art. 29. Progetti integrati delle Comunità Montane. Ordine del Giorno del Consiglio regionale n. 1058 del 9.9.1999. Accantonamento della somma di Euro 1.291.142,00 (cap. 23268/2002) a favore della Direzione regionale Economia Montana e Foreste pag. 44

**CONSIGLIO REGIONALE****D.U.P.C.R. 20 marzo 2002, n. 51**

Intesa dell'ufficio di presidenza sui criteri per la gestione della mobilità interna ai sensi dell'art. 41 della legge regionale 8.8.1997 n. 51 (CT) pag. 85

**D.U.P.C.R. 20 marzo 2002, n. 52**

Direttive agli uffici per l'applicazione del regolamento - Merloni sugli incentivi per le attività di progettazione e le altre considerate dalla L. 109/94 e s.m.i. approvato con D.G.R. n. 11-3432 del 9 luglio 2001 e delibera UDP n. 188 del 2/10/01 - Approvazione della convenzione - tipo per le attività svolte a favore di altre PP.AA. ed istituzione capitoli bilancio previsione 2002 (GA) pag. 85

**D.U.P.C.R. 20 marzo 2002, n. 53**

Istituzione nuovi capitoli bilancio di previsione 2002 e relativa variazione (CR) pag. 86

**Codice D1S1****D.D. 22 febbraio 2002, n. 109**

Affidamento di incarico alla Copisteria Cornia per la pubblicazione del volume: "Organi regionali, Commissioni dell'Assemblea regionale, consulte, comitati, osservatori, organizzazione ed uffici" impegno di spesa di Euro 451,44 al Cap. 3010 - art. 1 (Bilancio 2002) pag. 87

**Codice D3S4****D.D. 25 febbraio 2002, n. 110**

Assunzione di una unità lavorativa di categoria D (ex settima qualifica funzionale) a tempo determinato per le esigenze delle strutture del Consiglio Regionale pag. 87

**Codice D3S4****D.D. 25 febbraio 2002, n. 111**

Adesione della Dr.ssa Elena Fenoglio, assegnata alla direzione segreteria dell'assemblea regionale, settore progettazione - sviluppo e gestione sistema informativo e banca dati Arianna, al percorso seminariale "Pool 2002: dalla parte dell'ITC Manager" organizzato dalla CSC Italia S.r.l.. Autorizzazione alla spesa di Euro 3.100 (L. 6.002.437) cap. 4030 - art. 10 - esercizio finanziario 2001 pag. 87

**Codice D1S3****D.D. 25 febbraio 2002, n. 112**

Consulta europea - pubblicazione opuscolo "La convenzione europea. Una grande opportunità per giungere ad una costituzione federale europea" - Impegno di spesa Euro 6.656,00 al capitolo 6010 art. 5 bilancio 2002 pag. 87

**Codice D1****D.D. 25 febbraio 2002, n. 113**

Convenzione tra i consigli regionali dell'Emilia Romagna, della Lombardia, del Piemonte e della Toscana e l'associazione per lo sviluppo della valutazione e l'analisi delle politiche pubbliche (A.S.V.A.P.P.). Impegno di spesa per il corrente anno di Euro 10.821 (Lire 20.952.377) sul capitolo 6000, articolo 1, bilancio di previsione 2002 C.R. (MR/AC) pag. 87

**Codice D4S3****D.D. 25 febbraio 2002, n. 114**

Adempimenti organizzativi relativi agli incontri con i rappresentanti delle istituzioni locali e delle associazioni dei piemontesi emigrati in Argentina (Buenos Aires e Cordoba, 27/2 - 6/3/2002) pag. 87

**Codice D4****D.D. 25 febbraio 2002, n. 115**

Spese per il funzionamento del Comitato regionale per le comunicazioni istituito con l.r. 7/1/2001, n. 1 - Convegno "Le comunicazioni nel III millennio" (Novara, 4/2/02) - Ulteriore stampa inviti pag. 88

**Codice D2S2****D.D. 25 febbraio 2002, n. 116**

Attuazione Deliberazione Ufficio di Presidenza n. 29 del 13/2/2002 relativa a istituzione di unità flessibile a supporto della "Commissione speciale con compiti di inchiesta, ai sensi dell'art. 19, lettera a) e b) dello Statuto" sull'attività delle Aziende Sanitarie Locali e delle Aziende Sanitarie Ospedaliere. Attribuzione responsabilità e definizione componenti pag. 88

**Codice D3S1****D.D. 25 febbraio 2002, n. 117**

Contribuzioni obbligatorie per l'assegno vitalizio e per l'indennità di fine mandato dei consiglieri regionali, relative alla nuova misura di indennità di carica lorda spettante per l'anno 2002 pag. 88

**Codice D3S1****D.D. 25 febbraio 2002, n. 118**

Presa d'atto del rimborso spese, di cui all'art. 3 L.R. N. 14/1994, come modificato dall'art. 2 L.R. N. 50/2000, nonché da L.R. N. 4/2001, corrispettivo delle presenti dei consiglieri regionali rilevate e autocertificate nel mese di dicembre 2001, e autorizzazione alla corresponsione nel mese di febbraio 2002 pag. 88

**Codice D1S3****D.D. 25 febbraio 2002, n. 119**

Osservatorio regionale sul fenomeno dell'usura. Approvazione del testo del Bando di concorso per il conferimento di 2 borse di studio per la creazione di una banca dati sul fenomeno dell'usura pag. 88

**Codice D1S3****D.D. 26 febbraio 2002, n. 120**

Presentazione della ristampa aggiornata del volume "Usura, Economia, Società e Istituzioni". Rimborsi spese ai relatori. Euro 888,58 (impegno di spesa n. 484/2001) pag. 89

**Codice D2S1****D.D. 27 febbraio 2002, n. 121**

Richiesta di rinnovo abbonamento annuale per Giust.it (Rivista telematica Internet di Diritto Pubblico), Ancitel (sistemi informatici telematici), CED (Corte Suprema di Cassazione), Diritto e Giustizia (Giuffrè Editore) per l'anno 2002 e rinnovo abbonamento biennale per Lex-24 Ore (01/02/2002-01/02/2004). Impegno di spesa di Euro 4264,82 (IVA compresa) - Cap. 3020 - Art. 1 del Bilancio del Consiglio Regionale 2002 pag. 89

**Codice D3S1****D.D. 27 febbraio 2002, n. 122**

Adempimenti ex art. 38 Legge 23.12.1999, n. 488, nei confronti dei consiglieri regionali interessati all'accreditamento dei contributi pensionistici per i periodi di aspettativa non retribuita pag. 89

**Codice D1****D.D. 27 febbraio 2002, n. 123**

Convenzione tra i consiglieri regionali dell'Emilia Romagna, della Lombardia, del Piemonte e della Toscana e l'associazione per lo sviluppo della valutazione e l'analisi delle politiche pubbliche (A.S.V.A.P.P.). Rettifica errori materiali ed approvazione della convenzione pag. 89

**Codice D3S4****D.D. 27 febbraio 2002, n. 124**

DD. n. 147/D3S4 del 13.3.2001: "Trasferimento della Sig.ra Marotta Rosetta, cat. A, dipendente dell'Azienda Ospedaliera C.T.O./C.R.F./M. Adelaide presso i ruoli del personale del Consiglio Regionale del Piemonte". Rideterrminazione inquadramento economico pag. 89

**Codice D1S3****D.D. 28 febbraio 2002, n. 125**

Legge 22/1/76 n. 7. Associazione Canavesana per i valori della Resistenza. Partecipazione alla realizzazione di un film-reportage sulla memoria della deportazione. Impegno di spesa Euro 5.000,00 al Cap. 6010 art. 6 del Bilancio 2002 pag. 89

**Codice D1S3****D.D. 28 febbraio 2002, n. 126**

Legge 22/1/76 n. 7. Comune di Cumiana. Contributo per il 58° anniversario della strade di Cumiana. Impegno di spesa Euro 1.300,00 al Cap. 6010 art. 6 del Bilancio 2002 pag. 89

**Codice D1S3****D.D. 28 febbraio 2002, n. 127**

Legge 22/1/76 n. 7. Filo diretto. Presentazione del volume "L'eccidio della Benedicta e la fucilazione del Turchino 1944. Il significato di un processo celebrato dopo oltre 50 anni" di P. Rivello e acquisto di n. 600 copie del volume. Impegno di spesa complessivo Euro 8.331,6 al Cap. 6010 art. 6 del Bilancio 2002 pag. 89

**Codice D3S3****D.D. 28 febbraio 2002, n. 128**

Servizio di assistenza tecnica degli apparecchi fax in uso presso il Consiglio Regionale, nelle sedi degli uffici distaccati e dei gruppi consiliari. Impegno di spesa a favore della Ditta Digito S.r.l. - per l'anno 2002 - di Euro 5.063,42 (pari a L. 9.804.148) o.f.c. sul cap. 3030 (10210) - art. 14 - esercizio finanziario 2002 pag. 89

**Codice D3S3****D.D. 28 febbraio 2002, n. 129**

Servizio di assistenza tecnica e manutenzione ordinaria e straordinaria degli impianti telefonici interni di proprietà del Consiglio Regionale, ubicati presso le sedi dei gruppi consiliari. Impegno di spesa, per il periodo 01/01/2002 - 30/09/2002 a favore della Compagnia Generale Telefonica (C.G.T.) S.r.l. di Euro 7.509,86 (pari a L. 14.541.120) o.f.c., sul cap. 3030 (10210) art. 13 - esercizio finanziario 2002 pag. 90

**Codice D1S3****D.D. 1 marzo 2002, n. 130**

Legge 22/1/76 n. 7. Comune di Cantalupo Ligure. Contributo per il 57° anniversario della battaglia di Cantalupo Ligure. Impegno di spesa Euro 530,00 al Cap. 6010 art. 6 del Bilancio 2002 pag. 90

**Codice D3S3****D.D. 1 marzo 2002, n. 131**

Pubblico incanto per la fornitura a titolo di noleggio del sistema di duplicazione, stampa e copiatura ad alta produttività per il centro stampa del Consiglio Regionale del Piemonte. Impegno della spesa di Euro 76.783,47 (L. 148.673.529), o.f.c., sul cap. 3030 - art. 18 - esercizio finanziario 2002, relativa ai canoni di noleggio per l'anno 2002 pag. 90

**Codice D3S3****D.D. 1 marzo 2002, n. 132**

Assistenza e affiancamento al responsabile del procedimento nell'attività di validazione dei progetti esecutivi e dei relativi piani di sicurezza dei lavori di manutenzione straordinaria di edifici del Consiglio Regionale con il proseguimento del servizio di controllo operativo. Affidamento a Sercos S.A.S. di Dario Costamagna per il periodo 2002/2003 per un importo complessivo di Euro 10.200,00. Impegno di spesa di Euro 5.100,00 oneri fiscali compresi sul cap. 3030 art. 20 del bilancio del Consiglio Regionale per l'esercizio 2002 pag. 90

**Codice D3S3****D.D. 4 marzo 2002, n. 133**

Determinazione N. 40/D3S3 del 24/01/2002. - Rettifica per mero errore materiale pag. 90

**Codice D1S3****D.D. 4 marzo 2002, n. 134**

Concorso "Diventiamo cittadini europei" anno scolastico 2001-2002. Approvazione verbale relativo al viaggio-studio a Strasburgo (16-18 aprile 2002) ed affidamento incarico all'agenzia Hotelplan Italia S.p.A. impegno di spesa Euro 15.000,00 cap. 6010 art. 5 bilancio 2002 pag. 91

**Codice D3S2****D.D. 4 marzo 2002, n. 135**

Spese condominiali e di riscaldamento relative ai locali di proprietà della Regione Piemonte siti in Torino - Via S. Francesco D'Assisi n. 35 (2°, 3° e 4° piano) adibiti a sede di alcuni gruppi consiliari. Impegno di spesa - per l'anno 2002 - di Euro 28.394,35 (L. 54.979.128) o.f.c. sul cap. 3030 - art. 2 - esercizio finanziario 2002 pag. 91

**Codice D3S3****D.D. 4 marzo 2002, n. 136**

Sedi diverse del Consiglio Regionale e dei gruppi Consiliari - Interventi di allestimento e di manutenzione straordinaria. Nomina direttore lavori e individuazione responsabili operativi pag. 91

**Codice D1S3****D.D. 4 marzo 2002, n. 137**

Legge 22/1/76 n. 7. Associazione Nazionale Partigiani d'Italia (ANPI) Comitato provinciale di Torino. Realizzazione di un ciclo di conferenze e spettacoli "Resistente ed Europa - Spirito di ieri e ragioni di oggi". Impegno di spesa Euro 5.200,00 al Cap. 6010 art. 6 del Bilancio 2002 pag. 92

**Codice D1S3****D.D. 4 marzo 2002, n. 138**

Osservatorio regionale sul fenomeno dell'usura. Determinazione n. 911/2001. Integrazione aliquota IVA per stampa inviti. Importo euro 68,60. Impegno di spesa n. 484/2001 pag. 92

**Codice D4****D.D. 5 marzo 2002, n. 139**

Autorizzazione all'effettuazione di due tirocini per il periodo tra aprile e luglio 2002 della durata di 300 ore presso gli uffici della Direzione Comunicazione Istituzionale dell'Assemblea Regionale per due studenti iscritti alla Facoltà di Scienze della Formazione - Corso di laurea in Scienza dell'Educazione - indirizzo Socio Culturale pag. 92

**Codice D3S3****D.D. 5 marzo 2002, n. 140**

Servizio di manutenzione dei sistemi telefonici Ericsson MD 110. Spesa di Euro 28.375,04 (pari a L. 54.941.738) o.f.c. sul cap. 3030 (10210) - art. 15 - esercizio finanziario 2002 pag. 92

**Codice D3S2****D.D. 5 marzo 2002, n. 141**

Locazione di un box auto - di proprietà della Sig.ra Matilde Borsarelli - sito in Torino, Via Barletta n. 115 ed adibito a parcheggio di una autovettura di rappresentanza del Consiglio Regionale del Piemonte a disposizione del Presidente. Impegno di spesa - per il periodo 1.1.2002/31.3.2002 - di Euro 255,65 (L. 495.000) sul cap. 3030 - art. 2 - Esercizio finanziario 2002 pag. 93

**Codice D3S2****D.D. 5 marzo 2002, n. 142**

Contratto di locazione relativo ai locali siti in Torino - Via Confienza n. 14 (piano terra ed interrato) di proprietà della Banca Mediocredito S.p.A., adibiti a sede della biblioteca del Consiglio Regionale del Piemonte. Impegno di spesa - per l'anno 2002 - di Euro 106.000,00 (L. 205.244.620) o.f.c. sul cap. 3030 - art. 2 - esercizio finanziario 2002 pag. 93

**Codice D3S2****D.D. 5 marzo 2002, n. 143**

Spese postali, telegrafiche e per spedizioni diverse. Autorizzazione a provvedere ai costi inerenti ed ai versamenti periodici per l'anno in corso sui conti di credito postali. Impegno di Euro 155.000,00 sul cap. 3030 - art. 5 - esercizio finanziario 2002 pag. 93



**Codice D3S3****D.D. 5 marzo 2002, n. 144**

Lavori vari di falegnameria presso la sede del Consiglio Regionale di Piazza Solferino, 22 - Torino. Affidamento alla Ditta F.lli Groppo S.r.l. ed impegno di spesa di Euro 15.326,38 o.f.c. sul cap. 3030 art. 4 esercizio finanziario 2002 pag. 93

**Codice D1****D.D. 5 marzo 2002, n. 145**

Acquisto di pubblicazioni di interesse regionale. Impegno di spesa di Euro 210,00 sul capitolo 3010, articolo 1 - esercizio finanziario 2002 pag. 93

**Codice D3S1****D.D. 6 marzo 2002, n. 146**

Autorizzazione alla corresponsione all'assessore Roberto Vaglio del rimborso chilometrico spettante ai sensi dell'art. 3 L.R. 16.5.1994, n. 14, come modificato dall'art. 2 L.R. N. 50/2000 e da L.R. N. 4 del 9 marzo 2001, in seguito all'opzione di utilizzo di automezzo proprio per l'espletamento dell'attività istituzionale pag. 93

**Codice D3S4****D.D. 11 marzo 2002, n. 148**

Assunzione di una unità lavorativa di categoria D (ex settima qualifica funzionale) a tempo determinato per le esigenze delle strutture del Consiglio Regionale pag. 93

**Codice D1S1****D.D. 12 marzo 2002, n. 149**

Stampa volumi a carattere istituzionale "Costituzione italiana - Statuto della Regione Piemonte - Regolamento interno del Consiglio regionale". Affidamento alla Copisteria "Cornia". Impegno di spesa di Euro 1235,52 o.f.c. sul Cap. 3010, art. 1, Bilancio 2002. (AR/TZ) pag. 94

**Codice D3S3****D.D. 12 marzo 2002, n. 150**

Fornitura ed installazione di serramenti di legno, presso la sede del Consiglio Regionale di Via Alfieri, 15 - Torino - Palazzo Lascaris. Affidamento alla Ditta Costruzioni Merlo di Merlo Renato e C. S.A.S.. Impegno di spesa di Euro 11.000,00 o.f.c. sul cap. 3030 art. 11 esercizio finanziario 2002 pag. 94

**Codice D1S4****D.D. 12 marzo 2002, n. 151**

Interventi di manutenzione non rientranti nei servizi ordinari di assistenza tecnica hardware e spese urgenti - di limitata entità - per materiale informatico. Autorizzazione ed impegno di spesa Euro 10.000,00 (L. 19.362.700) o.f.c. sul cap. 3010 Art. 3, Es. Finanz. 2002 pag. 94

**Codice D1S4****D.D. 12 marzo 2002, n. 152**

Servizio annuale di assistenza e manutenzione sul software di gestione della biblioteca "Erasmus Enterprise". Affidamento alla Ditta Centro Servizi S.A.S.. Impegno di spesa di Euro 1.472,52 (Lire 2.851.200) o.f.c. sul cap. 3010 art. 3, es. finanz. 2002 pag. 94

**Codice D3S2****D.D. 13 marzo 2002, n. 153**

Contratto di locazione relativo ai locali siti in Torino - Via S. Teresa n. 12 (5° piano e 3° piano interno) di proprietà della HDI Assicurazioni S.p.A., adibiti a sede di alcuni gruppi consiliari. Impegno di spesa - per l'anno 2002 - di Euro 36.600,00 (L. 70.867.482) o.f.c. sul cap. 3030 - art. 2 - esercizio finanziario 2002 pag. 94

**CONTENZIOSO****D.G.R. 25 marzo 2002, n. 1-5621**

Autorizzazione a proporre ricorso in opposizione al decreto ingiuntivo emesso dal TAR Piemonte su richiesta di una Società contro la Regione Piemonte ritenuta legittimata passiva per i debiti delle sopresse UU.SS.SS.LL. Patrocinio nel giudizio e nella successiva esecuzione dell'avv. Giovanna Scollo pag. 33

**D.G.R. 25 marzo 2002, n. 2-5622**

Liquidazione competenze professionali svolte quale C.T.P. all'Ing. Florindo Bozzo. Spesa Euro 714,00 (cap. 10560/2002) pag. 33

**D.G.R. 25 marzo 2002, n. 3-5623**

Autorizzazione a resistere in giudizio avanti al T.A.R. per il Lazio nel ricorso proposto da una Società avverso il verbale della Conferenza dei Servizi presso il Ministero dell'Ambiente e della Tutela del Territorio 10 dicembre 2001 relativo all'intervento di bonifica di Cengio-Saliceto. Patrocinio nel giudizio e nella successiva esecuzione degli avv.ti Anita Ciavarra ed Enrico Romanelli pag. 33

**D.G.R. 25 marzo 2002, n. 4-5624**

Autorizzazione a resistere nel giudizio avanti al T.A.R. Piemonte proposto da privati avverso D.G.R. 9.3.2002 n. 135-134000 di integrazione degli elenchi delle località soggette a tutela ex L. n. 1497/39 in Comune di Novara. Patrocinio nel giudizio e nella successiva esecuzione dell'avv. Irma Lima pag. 34

**D.G.R. 25 marzo 2002, n. 5-5625**

Autorizzazione a proporre appello avanti al Consiglio di Stato avverso l'ordinanza del T.A.R. Piemonte n. 44/2002, emessa nel procedimento instaurato da un privato. Patrocinio nel giudizio e nella successiva fase di esecuzione degli Avv.ti Marco Piovano ed Enrico Romanelli pag. 34

**D.G.R. 25 marzo 2002, n. 6-5626**

Parziale modifica e integrazione D.G.R. n. 33-2162 del 5.2.2001. Sostituzione dell'avv. Maria Lacognata con l'avv. Eugenia Salsotto pag. 34

**D.G.R. 25 marzo 2002, n. 31-5647**

Parziale modifica ed integrazione D.G.R. n. 15-6970 del 18.3.1996. Sostituzione degli avv. Teodosio Pafundi e Marco Nigra con l'avv. Eugenia Salsotto pag. 44

## COOPERAZIONE AIUTI UMANITARI

### D.G.R. 25 marzo 2002, n. 67-5683

Sottoscrizione del Protocollo di cooperazione e partenariato tra la Regione Piemonte e lo Stato di Bahia (Brasile) pag. 64

## EDILIZIA RESIDENZIALE

### D.G.R. 25 marzo 2002, n. 7-5627

L.R. 6.12.1999, n. 31. Fondo Investimenti Piemonte (F.I.P.). Scheda Edilizia Residenziale Pubblica. Ulteriori criteri ed indirizzi per l'attuazione degli interventi pag. 34

### D.G.R. 25 marzo 2002, n. 8-5628

Nomina Direttore Generale dell'Agenzia Territoriale per la Casa della Provincia di Asti pag. 35

### D.G.R. 25 marzo 2002, n. 9-5629

Approvazione dotazione organica del personale dell'Agenzia Territoriale per la Casa della Provincia di Vercelli pag. 35

### D.G.R. 25 marzo 2002, n. 10-5630

Legge n. 1357/55 art. 3. Legge n. 765/67 art. 16. Comune di Tortona (Al). Nulla osta per il rilascio di concessione edilizia in deroga per la sopraelevazione di un fabbricato destinato a servizi ed uffici. Proprietà Azienda Servizi Municipalizzati Tortonesi. D.C. n. 112 in data 29/11/2001 pag. 38

### D.G.R. 25 marzo 2002, n. 11-5631

Legge regionale 8 luglio 1999, n. 19 art. 3. Comune di Mompantero (To). Regolamento Edilizio Comunale. D.C. n. 15 in data 29/02/2000 e D.C. n. 34 in data 29/11/2001. Approvazione pag. 38

### D.G.R. 3 aprile 2002, n. 28-5712

Legge 5 agosto 1978, n. 457, art. 3, lettera q). Finanziamento straordinario per interventi di Edilizia Residenziale Pubblica Sovvenzionata nelle zone colpite dal nubifragio del 8 luglio 1996. Ulteriore individuazione dei soggetti e del fabbisogno finanziario. Criteri e modalità per l'approvazione e l'attuazione degli interventi pag. 65

## ENTI LOCALI

### Codice 5.1

#### D.D. 18 gennaio 2002, n. 2

Rifinanziamento delle forme associative beneficiarie nell'anno 1999 di contributo regionale per la gestione associata di funzioni e/o servizi comunali. Integrazione elenco beneficiari di cui allegato "A" della D.D. n. 192 in data 19.12.2001 del Responsabile del Settore Autonomie locali pag. 94

### Codice 5.1

#### D.D. 23 gennaio 2002, n. 3

Erogazione contributi al Comune di Mosso (BI), ai sensi della l.r. 11 novembre 1998, n. 32. Impegno di spesa di Euro 15.493,71 (Cap. 10915/2002) pag. 95

### Codice 5.1

#### D.D. 7 febbraio 2002, n. 9

Programma Operativo Interreg II Italia-Francia 1994-1999. Progetto a regia pubblica n. 76 R. "Le partizioni amministrative nelle Province e nei Dipartimenti alpini del Piemonte e di Rhone - Alpes". Proroga dei termini di realizzazione del progetto, di presentazione dei risultati dell'attività svolta e di rendicontazione delle spese pag. 96

## ESPROPRIAZIONI

### Codice 10.2

#### D.D. 7 gennaio 2002, n. 2

Interporto di Torino - Orbassano. Realizzazione del completamento del terminale ferroviario intermodale "Lavoro Nord 29". Versamento presso la Cassa Depositi e Prestiti dell'indennità provvisoria di espropriazione a favore della Fornace Bellezia di Cirio Candida & C. s.n.c.. Spesa di Euro 143.961,24 o.f.c. (Cap. 23780/00 - I. 2191) pag. 113

### Codice 10.7

#### D.D. 21 gennaio 2002, n. 21

Espropriazione degli immobili necessari alla realizzazione dei lavori di completamento del terminale ferroviario intermodale Torino-Orbassano, lavoro "Nord 29". / Presa d'atto delle nuove dichiarazioni di cessione volontaria pervenute, e relativo stralcio delle aree dal piano espropriativo pag. 117

### Codice 10.7

#### D.D. 31 gennaio 2002, n. 40

Legge 22/10/1971 n° 865 e successive. Richiesta Nulla osta allo svincolo delle indennità di espropriazione di servitù di elettrodotto inamovibile depositate alla Cassa DD. e PP. pag. 121

### Codice 10.7

#### D.D. 31 gennaio 2002, n. 41

Legge 22/10/1971 n° 865 e successive. Richiesta Nulla osta allo svincolo delle indennità di espropriazione di servitù di elettrodotto inamovibile depositate alla Cassa DD. e PP. pag. 121

### Codice 10.2

#### D.D. 31 gennaio 2002, n. 45

Autorizzazione all'impresa COGEFRA S.p.A. ad affidare in subappalto parte dei lavori relativi al rifacimento dell'impianto di illuminazione perimetrale del complesso immobiliare denominato "Ex Istituto di Coniglicoltura" sito in Regione San Michele di Alessandria pag. 121

### Codice 10.2

#### D.D. 6 febbraio 2002, n. 59

Acquisizione, a seguito di cessione volontaria espressa dai Signori Coggiola Carlo, Neirotti Adelina Teresa e Dentis Ester, di un'area per il completamento del terminale ferroviario intermodale nell'Interporto Torino - Orbassano. Spesa di Euro 23.267,83 (Cap. 23780/00 - I. 2191) e di Euro 3000,00 (Cap. 10540/02) pag. 123

### Codice 10.2

#### D.D. 13 febbraio 2002, n. 74

Acquisizione, a seguito di cessione volontaria espressa dai Signori Coggiola Carlo, Neirotti Adelina Teresa e Dentis Ester, di un'area per il completamento del terminale ferroviario intermodale nell'Interporto Torino-Orbassano. Approvazione bozza di atto pubblico  
pag. 123

### Codice 10.2

#### D.D. 14 febbraio 2002, n. 83

Acquisizione, a seguito di cessione volontaria espressa dai signori Castagno Maria, Castagno Margherita e Vico Edmondo, di un'area per il completamento del terminale ferroviario intermodale nell'Interporto Torino-Orbassano. Approvazione bozza di atto pubblico  
pag. 124

## FINANZE

### Codice 9.3

#### D.D. 15 gennaio 2002, n. 7

Tassa Automobilistica Regionale. Revoca autorizzazione alla riscossione presso la Delegazione Aci di Ovada alla Società "Agenzia Metra di Liviero Maria Teresa" cod. mctc AAL1832. Autorizzazione per la riscossione presso la Delegazione Aci di Ovada all'Automobile Club d'Italia di Alessandria cod. mctc AAL1717  
pag. 111

### Codice 9.3

#### D.D. 15 gennaio 2002, n. 8

Tassa Automobilistica Regionale. Attivazione del servizio di riscossione Autoscuola - Agenzia "Bianco" cod. mctc AAT1042 operante tramite il polo telematico AVANTGARDE  
pag. 112

### Codice 9.3

#### D.D. 15 gennaio 2002, n. 9

Tassa Automobilistica Regionale. Attivazione del servizio di riscossione Studio di Consulenza automobilistica "A.P.A. s.n.c. di Tancredi E. & C. cod. mctc ANO1134 operante tramite il polo telematico ACI  
pag. 112

### Codice 9.4

#### D.D. 4 febbraio 2002, n. 12

Adempimenti fiscali per il versamento dell'IVA e dell'IRAP mensili per il primo trimestre dell'anno 2002. Impegni di spesa di Euro 257.500,00 sul cap. n. 10205/2002 e di spesa di Euro 2.130.000,00 sul cap. n. 10207/2002  
pag. 112

### Codice 9.3

#### D.D. 11 febbraio 2002, n. 18

Tassa Automobilistica Regionale. Autorizzazione al servizio di riscossione Società "Praticando s.n.c. di Molinaro C. & Andrè S." cod. mctc. ATO1731, operante tramite il polo telematico ACI  
pag. 112

### Codice 9.3

#### D.D. 11 febbraio 2002, n. 19

Tassa Automobilistica Regionale. Autorizzazione per il servizio di riscossione allo studio di consulenza automobilistica denominato "Agenzia Concone" di Concone Piercarlo cod. mctc ANO01014, operante tramite il polo telematico SERMETRA  
pag. 112

## INDUSTRIA

### D.G.R. 25 marzo 2002, n. 68-5684

Reg. CE 1260/99 - DOCUP ob. 2 - anni 2000/2006. Affidamento incarico di consulenza. Misura 5.1 "Assistenza Tecnica". Spesa 40.000,00 Euro (capp. 15103 - 15098 - 15108/2002)  
pag. 65

### Codice 16.3

#### D.D. 4 aprile 2002, n. 37

Reg. 1260/99. DOCUP ob. 2 e Phasing out. Completamento di programmazione. Periodo 2000/2006. Misure a regia regionale Fondo Parco Progetti. Determinazioni in merito alle domande pervenute  
pag. 154

### Codice 16.3

#### D.D. 4 aprile 2002, n. 38

Reg. 1260/99. DOCUP ob. 2 e Phasing out. Completamento di programmazione. Periodo 2000/2006. Misure a regia regionale Fondo Parco Progetti. Concessione contributo  
pag. 192

## INFORMATICA

### Codice 7.3

#### D.D. 28 gennaio 2002, n. 29

Rinnovo di n. 1 utenza del SW Compendio Farmaceutico Telematico per l'anno 2002. Affidamento incarico Farmadati Italia S.r.l.. Impegno di spesa Euro 588.76 (cap. 10640/02)  
pag. 105

## MUSEI E BIBLIOTECHE

### D.G.R. 25 marzo 2002, n. 41-5657

Accordo di Programma tra la Regione Piemonte e la Provincia di Biella. Progetti relativi al Sistema Ecomuseale Biellese. Proroga dei termini di validità al 31 dicembre 2003  
pag. 48

## NAVIGAZIONE INTERNA E PORTI

### D.G.R. 25 marzo 2002, n. 21-5641

Regolamento disciplinante la segnalazione delle vie navigabili lacuali piemontesi  
pag. 43



## OCCUPAZIONI D'URGENZA

### Codice 10.2

#### D.D. 14 gennaio 2002, n. 10

Interporto di Torino-Orbassano. Realizzazione di un'area attrezzata industriale nei Comuni di Rivoli e Rivalta (Reg. CEE 2081/93 - Ob. 2 DOCUP 1997/1999 - Sottoprogramma FESR Azione 5.1 - Sottomisura b). Pagamento diretto dell'indennità di occupazione, relativa all'anno 2001, a favore del signor Esma Mario. Spesa di Euro 19,03 o.f.c. (Cap. 23600/99 - I. 347514) pag. 115

### Codice 10.2

#### D.D. 14 gennaio 2002, n. 11

Interporto di Torino-Orbassano. Realizzazione di un'area attrezzata industriale nei Comuni di Rivoli e Rivalta (Reg. CEE 2081/93 - Ob. 2 DOCUP 1997/1999 - Sottoprogramma FESR Azione 5.1 - Sottomisura b). Pagamento diretto dell'indennità di occupazione, relativa all'anno 2001, a favore del Comune di Rivoli. Spesa di Euro 144,46 o.f.c. (Cap. 23600/99 - I. 347514) pag. 115

### Codice 10.2

#### D.D. 15 gennaio 2002, n. 14

Interporto di Torino-Orbassano. Realizzazione di un'area attrezzata industriale nei Comuni di Rivoli e Rivalta (Reg. CEE 2081/93 - Ob. 2 DOCUP 1997/1999 - Sottoprogramma FESR Azione 5.1 - Sottomisura b). Pagamento diretto dell'indennità di occupazione, relativa all'anno 2001, a favore del Consorzio della Bealera di Orbassano. Spesa di Euro 70,77 o.f.c. (Cap. 23600/99 - I. 347514) pag. 116

### Codice 10.2

#### D.D. 15 gennaio 2002, n. 15

Interporto di Torino-Orbassano. Realizzazione di un'area attrezzata industriale nei Comuni di Rivoli e Rivalta (Reg. CEE 2081/93 - Ob. 2 DOCUP 1997/1999 - Sottoprogramma FESR Azione 5.1 - Sottomisura b). Pagamento diretto dell'indennità di occupazione, relativa all'anno 2001, a favore della Provincia di Torino. Spesa di Euro 206,20 o.f.c. (Cap. 23600/99 - I. 347514) pag. 116

### Codice 10.2

#### D.D. 30 gennaio 2002, n. 31

Interporto di Torino-Orbassano. Realizzazione del "Progetto - Stralcio per il collegamento stradale dall'ingresso dell'area "L" fino alla Strada del Portone", denominato "Lavoro 21 Bis". Pagamento diretto dell'indennità di occupazione, relativa all'anno 2001, a favore della Signora Bonisconti Fiorentina. Spesa di Euro 170,33 o.f.c. (Cap. 23780/2000) pag. 119

### Codice 10.2

#### D.D. 30 gennaio 2002, n. 35

Interporto di Torino-Orbassano. Realizzazione del "Progetto - Stralcio per il collegamento stradale dall'ingresso dell'area "L" fino alla Strada del Portone", denominato "Lavoro 21 Bis". Pagamento diretto dell'indennità di occupazione, relativa all'anno 2001, a favore dei Signori Castagno Maria, Castagno Margherita e Vico Edmondo. Spesa di Euro 1053,00 o.f.c. (Cap. 23780/2000 - I. 2870) pag. 120

### Codice 10.7

#### D.D. 31 gennaio 2002, n. 39

Versamento alla Cassa Depositi e Prestiti delle indennità di occupazione d'urgenza riferite agli immobili necessari alla realizzazione del collegamento stradale dall'ingresso dell'area "L" fino alla strada del Portone dell'Interporto Torino - Orbassano, stralcio denominato "lavoro 21 bis", e al periodo dal 11.12.2001 al 31.12.2001 pag. 121

### Codice 10.7

#### D.D. 31 gennaio 2002, n. 42

Versamento alla Cassa Depositi e Prestiti delle indennità di occupazione d'urgenza riferite agli immobili necessari alla realizzazione di un'area attrezzata industriale del Centro intermodale Merci di Torino-Orbassano, Reg. CEE n° 208/193, Ob. Docup. 1997/99, e al periodo dal 11/12/2001 al 31/12/2001 pag. 121

## OPERE PUBBLICHE

### D.G.R. 25 marzo 2002, n. 57-5673

L.R. 18/84 - Art. 30 - Compensi membri del CROP - Sezioni Infrastrutture e Opere Edili. Sedute relative agli anni 2000/ 2001 e 2002. Accantonamento ed assegnazione di fondi disponibili su Cap. 10590/02 a favore della Direzione regionale "Opere Pubbliche". Importo complessivo di spesa Euro 70.000,00= pag. 58

## PARCHI E RISERVE NATURALI

### D.G.R. 25 marzo 2002, n. 13-5633

Prosecuzione dei lavori attinenti il progetto "Il lupo in Piemonte". Azioni per la conoscenza e la tutela della specie, per la prevenzione dei danni al bestiame domestico. Autorizzazione al Dirigente del Settore Pianificazione Aree protette alla stipula di Convenzione con la Provincia di Torino e l'Ente Parco Alpi Marittime pag. 38

### D.G.R. 25 marzo 2002, n. 38-5654

Accantonamento ed assegnazione alla Direzione Turismo-Sport-Parchi della somma di Euro 5.164,57 stanziata sul Capitolo 10940 del Bilancio 2002 per il finanziamento dell'adesione alla Associazione Federazione Italiana dei Parchi e delle Riserve naturali pag. 47

**D.G.R. 25 marzo 2002, n. 40-5656**

Programma di Iniziativa comunitaria (P.I.C.) Interreg III A 2000 - 2006 concernente la frontiera esterna Italia-Svizzera. Presentazione di progetti a regia regionale in tema di conservazione e di valorizzazione delle Aree protette pag. 47

**PATRIMONIO****D.G.R. 25 marzo 2002, n. 30-5646**

Proroga gestione diretta danni agli autoveicoli dei dipendenti regionali - ex artt. 38 e 43 C.C.N.L. pag. 44

**Codice 10.2****D.D. 3 gennaio 2002, n. 1**

Esecuzione delle opere e provviste occorrenti per il restauro e il recupero funzionale del Borgo Castello nel Parco La Mandria (TO). Concessione proroga al termine di ultimazione lavori pag. 113

**Codice 10.1****D.D. 9 gennaio 2002, n. 6**

Autorizzazione installazione distributore automatico di bevande calde presso il Settore Decentrato OO.PP. e Difesa Assetto Idrogeologico sito in Piazza Turati 1 - Alessandria pag. 114

**Codice 10.7****D.D. 10 gennaio 2002, n. 7**

Pubblico incanto per l'affidamento del servizio integrato (Pulizia - Hosting - Presidio permanente - Sorveglianza interna notturna armata) presso l'immobile denominato "Palazzo Cavour" e Servizio Hosting presso "Museo Regionale di Scienze Naturali". Approvazione bando, relativo estratto e documento complementare "Disciplinare di gara" pag. 114

**Codice 10.5****D.D. 11 gennaio 2002, n. 9**

Servizio di assistenza tecnica ed adattabilità di strumenti per centralinisti non vedenti ed ipovedenti presso il centralino telefonico della Regione Piemonte pag. 115

**Codice 10.1****D.D. 14 gennaio 2002, n. 12**

Dichiarazione di fuori uso beni mobili di proprietà regionale in dotazione al Settore Gestione Proprietà Forestali e Vivaistiche Regionali. Cessione alla Croce Rossa Italiana - Comitato Provinciale di Vercelli pag. 115

**Codice 10.7****D.D. 15 gennaio 2002, n. 13**

Caserma Morelli di Popolo di Torino. Approvazione Progetti definitivi propedeutici al trasferimento del 1° RE.LO.SU operante presso la Caserma Gamerra di Venaria. (Progetto "La Venaria Reale") pag. 115

**Codice 10.2****D.D. 16 gennaio 2002, n. 16**

Vendita di immobili nel Comune di Crescentino. Approvazione bozza di atto pubblico. Eliminazione residui attivi euro 120.401,60 (Cap. 2515/96 - Acc. 246605) ed euro 7.850,14 (Cap. 2340/96 - Acc. 246606) pag. 116

**Codice 10.2****D.D. 16 gennaio 2002, n. 17**

Esecuzione delle opere e provviste occorrenti per il restauro e il recupero funzionale del Borgo Castello nel Parco La Mandria (TO). Approvazione Verbalì concordamento nuovi prezzi pag. 116

**Codice 10.1****D.D. 16 gennaio 2002, n. 18**

Autorizzazione installazione di n. 2 distributori automatici di bevande calde e fredde presso la sede sita in Torino - Via S. Teresa 23 pag. 116

**Codice 10.7****D.D. 18 gennaio 2002, n. 19**

Concorso di progettazione per l'allestimento, l'organizzazione e la gestione del centro di informazioni sulle Aree protette e sugli Ecomusei della Regione Piemonte. Approvazione graduatoria e verbalì di gara pag. 116

**Codice 10.6****D.D. 18 gennaio 2002, n. 20**

Contratto con la Arval Service Lease Italia S.p.A. per il noleggio degli autoveicoli del parco automezzi regionale e servizi accessori. Variazioni nel numero e nella tipologia dei veicoli noleggiati pag. 117

**Codice 10.2****D.D. 22 gennaio 2002, n. 22**

Incarico professionale per lo svolgimento di adempimenti catastali relativi ad immobili di pertinenza regionale. Proroga del termine pag. 117

**Codice 10.2****D.D. 23 gennaio 2002, n. 23**

Canoni di affitto da corrispondere nei mesi di gennaio, febbraio e marzo 2002 relativi ai locali destinati a sede di uffici, autorimesse e magazzini regionali. Spesa di Euro 2.419.781,76 o.f.c. (Cap. 10400/2002) pag. 117

**Codice 10.7****D.D. 23 gennaio 2002, n. 24**

Assegnazione apparati cellulari ai sensi della D.G.R. n. 17-25142 del 28.07.1998 pag. 117

**Codice 10.2****D.D. 23 gennaio 2002, n. 25**

Opere, prestazioni e forniture necessarie per il rifacimento della recinzione e dell'impianto di illuminazione perimetrale del complesso immobiliare denominato "Ex Istituto di Coniglicoltura" sito in Regione San Michele. Approvazione atto di sottomissione pag. 117

**Codice 10.1****D.D. 24 gennaio 2002, n. 26**

Determinazione n. 489 del 5.6.2001. Rettifica pag. 118

**Codice 10.6****D.D. 25 gennaio 2002, n. 27**

Autoveicolo regionale targato TO 26022D. Alienazione mediante pubblico incanto tramite l'Istituto Vendite Giudiziarie per il Piemonte e la Valle d'Aosta pag. 118

**Codice 10.5****D.D. 28 gennaio 2002, n. 28**

Determinazione n. 47 del 1° febbraio 2001 - Variazione denominazione sociale pag. 118

**Codice 10.5****D.D. 28 gennaio 2002, n. 29**

Aggiornamento interventi attuativi per la realizzazione del sistema centralizzato di Rete Privata Virtuale (RPV) per telefonia presso le Sedi regionali sul territorio della Regione Piemonte pag. 118

**Codice 10.2****D.D. 30 gennaio 2002, n. 32**

Acquisizione, a seguito di cessione volontaria espressa dai Signori Castagno Maria, Castagno Margherita e Vico Edmondo, di un'area per il completamento del terminale ferroviario intermodale nell'Interporto Torino - Orbassano. Spesa di Euro 21161,05 (Cap. 23780/01 - I. 2191) e di Euro 3000,00 (Cap. 10540/02) pag. 119

**Codice 10.7****D.D. 30 gennaio 2002, n. 36**

Comune di Antrona Schieranco (VCO). Alienazione, previa sdemanializzazione (NCT Fg. 28 - mapp. 351 - ex 259a di mq. 100) e costituzione servitù di passaggio (NCT Fg. 28 - mapp. 352, parte di mq. 85) con conciliazione, per pregressa locazione e uso non autorizzati, con i Sigg.ri Beia G.P. e A.M. - Autorizzazione pag. 120

**Codice 10.7****D.D. 31 gennaio 2002, n. 38**

Licitazione privata per il servizio di stampa e diffusione di 20 numeri della rivista "Piemonte Parchi". Approvazione verbali di gara ed affidamento del servizio alla Ditta Diffusioni Grafiche S.p.A. - Villanova M.to (AL) pag. 120

**Codice 10.2****D.D. 31 gennaio 2002, n. 43**

Forniture, opere e prestazioni necessarie per la manutenzione degli immobili regionali o in uso alla Regione Piemonte siti in Torino e provincia. Approvazione del verbale concordamento nuovi prezzi pag. 121

**Codice 10.2****D.D. 31 gennaio 2002, n. 44**

Lavori per il restauro dei Giardini della Reggia di Venaria Reale, lotto A. Autorizzazione al Consorzio Schiavina-Adanti ad affidare in subappalto parte delle opere pag. 121

**Codice 10.7****D.D. 1 febbraio 2002, n. 47**

Procedura ristretta (appalto-concorso) per l'affidamento dei servizi correlati ad interventi di orientamento alla imprenditorialità rivolti agli studenti della scuola secondaria previsti dalla linea 5 della misura D3 del POR 2000/2006 Reg. CE 1260/99. Approvazione bando di gara e documento complementare "Disciplinare di gara" pag. 122

**Codice 10.7****D.D. 4 febbraio 2002, n. 49**

Servizio di brokeraggio assicurativo. Proroga termini art. 2, comma 2 contratto rep. n. 6085 del 3.8.2001 pag. 122

**Codice 10.1****D.D. 4 febbraio 2002, n. 50**

Dichiarazione fuori uso beni mobili di proprietà regionale. Cessione gratuita all'Organizzazione O.N.L.U.S. Centro Kades di Melazzo pag. 122

**Codice 10.2****D.D. 4 febbraio 2002, n. 55**

Opere di sistemazione interna della stazione lacuale di Stresa (VB) denominata "Isola Superiore dei Pescatori". Approvazione del certificato di regolare esecuzione pag. 123

**Codice 10.2****D.D. 5 febbraio 2002, n. 57**

Presa d'atto della successione dell'Impresa COGEDIL S.r.l. all'Impresa F.lli Poscio S.p.A. nei contratti d'appalto stipulati con la Regione Piemonte nell'ambito del Progetto di restauro e valorizzazione della Reggia di Venaria Reale pag. 123

**Codice 10.7****D.D. 8 febbraio 2002, n. 68**

Pubblico incanto per la fornitura e posa in opera di attrezzature ed arredi per locale ad uso bar e ristoro presso l'immobile sito in Torino Corso Regina Margherita n. 174. Nomina Commissione Tecnica pag. 123

**Codice 10.2****D.D. 11 febbraio 2002, n. 71**

Determinazione degli importi spettanti ai signori Coggiola Carlo, Neirotti Adelina Teresa e Dentis Ester per la cessione volontaria di un'area per il completamento del terminale ferroviario intermodale nell'Interporto Torino-Orbassano pag. 123

**Codice 10.1****D.D. 13 febbraio 2002, n. 78**

Presa atto fusione per incorporazione Ditta H.M.S. nella Società H.M.S. Sipac S.p.A. pag. 124

**Codice 10.2****D.D. 19 febbraio 2002, n. 114**

Pagamento delle spese accessorie per il periodo dal 1 settembre al 31 dicembre 2001 e di manutenzione ordinaria dell'impianto ascensore dal 1.6.2001 al 31.12.2001 relative ai locali siti in Vercelli - Via Pirandello 8 sede di uffici regionali. Spesa di Euro 994,46 (Cap. 10400/2002) pag. 125

**Codice 10.2****D.D. 19 febbraio 2002, n. 116**

Pagamento secondo acconto delle spese di riscaldamento per la gestione 2001/2002 relative ai locali siti in Torino - Corso Grosseto 73/A e 83 sede del Settore Fitosanitario Regionale. Spesa di Euro 16.609,25 (Cap. 10404/2002) pag. 125

**Codice 10.2****D.D. 19 febbraio 2002, n. 117**

Pagamento spese di riscaldamento per la gestione 2000/2001 relative ai locali siti in Torino - Via Cavour 8 - sede di uffici regionali. Spesa di Euro 6.989,29 (Cap. 10404/2002) pag. 126

**Codice 10.2****D.D. 19 febbraio 2002, n. 118**

Pagamento per il servizio supplementare di portineria relativo ai locali siti in Torino - Via Meucci n. 1 - sede di Uffici Regionali. Spesa di Euro 6.287,50 (Cap. 10400/2002) pag. 126

**Codice 10.2****D.D. 19 febbraio 2002, n. 119**

Presenza d'atto di affidamento alla ditta Italtermica 2000 S.r.l. del servizio di riscaldamento per la stagione 2001/2002 relativo ai locali siti in Torino - Corso Galileo Ferraris 2, sede del Corpo Forestale dello Stato di Torino - Coordinamento regionale di Torino. Spesa di Euro 9.217,32 (Cap. 10404/2002) pag. 126

**Codice 10.2****D.D. 19 febbraio 2002, n. 120**

Pagamento alla Ditta Petroli A.G. S.r.l. del servizio di riscaldamento per la stagione 2001/2002 relativo ai locali siti in Torino - Via Lagrange n. 24, sede di uffici regionali. Spesa di Euro 36.348,00 (Cap. 10404/2002) pag. 126

**Codice 10.1****D.D. 20 febbraio 2002, n. 123**

Affidamento fornitura beni mobili alla Ditta Orven S.a.s. di Torino pag. 126

**Codice 10.1****D.D. 20 febbraio 2002, n. 124**

Cessione in comodato gratuito di arredi vari all'Università degli Studi di Torino - Facoltà di Scienze Politiche pag. 126

**Codice 10.2****D.D. 21 febbraio 2002, n. 132**

Castello sabauda di Casotto - Pagamento fattura alla Tecnosistemi S.a.S. - Spesa di 4.090,34 Euro - Cap. 23600/2000 pag. 126

**Codice 10.2****D.D. 21 febbraio 2002, n. 133**

Autorizzazione al Consorzio Veneto Cooperativo ad affidare in subappalto parte dei lavori relativi alla manutenzione degli immobili regionali siti nella provincia di Torino pag. 126

**Codice 10.2****D.D. 21 febbraio 2002, n. 134**

Contratto di comodato tra la Regione Piemonte ed il Seminario Metropolitano di Torino, avente da oggetto locali ubicati in Torino, Via Porta Palatina n. 8/d, primo piano, da destinare a sede dell'Associazione "Torino Città Capitale Europea" per lo svolgimento del servizio denominato "Call center" pag. 127

**Codice 10.5****D.D. 21 febbraio 2002, n. 138**

Nuova fornitura dell'utenza di energia elettrica per la stazione meteoidrografica sita in Ala di Stura (TO) - Ex Vivaio Forestale pag. 127

**Codice 10.5****D.D. 21 febbraio 2002, n. 140**

Volturazione delle utenze di energia elettrica, acqua potabile e gas per riscaldamento per lo stabile sito in Asti - Corso Alfieri, 165 pag. 127

**Codice 10.5****D.D. 21 febbraio 2002, n. 142**

Aumento di potenza della fornitura di energia elettrica per la sede di Domodossola (VB) - Via Romita, 13 bis pag. 127

**Codice 10.5****D.D. 21 febbraio 2002, n. 143**

Nuove forniture di energia elettrica e gas metano e volturazione per acqua potabile per lo stabile in Torino - C.so Regina Margherita, 174 pag. 127

**Codice 10.2****D.D. 21 febbraio 2002, n. 144**

Interventi urgenti per garantire la stabilità della Torre Campanaria del Borgo Vecchio presso il Parco della Mandria, Venaria Reale. Approvazione certificato di regolare esecuzione. Spesa di lire 952.184/Euro 491,76 (Cap. 23600/01 - I. 3987) pag. 127

**Codice 10.2****D.D. 21 febbraio 2002, n. 145**

Lavori di realizzazione di un'area parcheggio provvisoria al Borgo Castello nel Parco della Mandria. Approvazione certificato di regolare esecuzione. Spesa di Euro 309,93 (Cap. 23605/2000 - I. 6729) pag. 128

**Codice 10.1****D.D. 22 febbraio 2002, n. 151**

Servizio trasloco arredi e materiale vario presso uffici regionali. Indizione gara mediante pubblico incanto pag. 128



**Codice 10.2****D.D. 6 marzo 2002, n. 186**

Esecuzione delle opere e provviste occorrenti per il restauro della Cascina Rubianetta e pertinenza nel Parco della Mandria per la realizzazione del Centro del Cavallo. Autorizzazione all'impresa Cias Group S.p.A. ad affidare in subappalto l'esecuzione di lavori di tinteggiatura pag. 128

**Codice 10.2****D.D. 11 marzo 2002, n. 214**

Opere di riparazione delle coperture, messa in sicurezza dei corpi di fabbrica costituenti il Castello e sistemazione provvisoria del canale sotterraneo denominato Rio Vatè presso la Tenuta Valcasotto in Garesio (CN). Approvazione certificato di regolare esecuzione. Spesa di lire 1.731.086 pari a Euro 894,031 (Cap. 23600/2001 - I. 4618) pag. 128

**Codice 10.2****D.D. 11 marzo 2002, n. 215**

Presa d'atto della cessione di crediti effettuata dall'impresa S.A.C.E.D. S.r.l. in favore della Banca Monte dei Paschi di Siena S.p.A. pag. 128

**PERSONALE REGIONALE****D.P.G.R. 29 marzo 2002, n. 22**

Composizione della delegazione trattante di parte pubblica per la contrattazione collettiva decentrata integrativa - Parziale modifica D.P.G.R. n. 28/199 del 29/4/1999 e D.P.G.R. n. 15/2000 del 2/2/2000 pag. 33

**D.G.R. 25 marzo 2002, n. 62-5678**

Dipendente Ing. Luigi Momo; autorizzazione ad assumere l'incarico di componente del Consiglio di Amministrazione del Consorzio Biogest ai sensi dell'art. 2, comma 2, della L.R. n. 10/1989 pag. 60

**Codice 7.2****D.D. 9 gennaio 2002, n. 1**

Formazione obiettivo - Progetto "Sicurezza e salute sul luogo di lavoro" pag. 97

**Codice 7.4****D.D. 10 gennaio 2002, n. 2**

Presa d'atto del Decreto del Dipartimento della Funzione pubblica di concerto con il Ministero dell'economia e delle finanze del 18.12.2001 relativo all'assegnazione di personale trasferito alle Regioni e agli Enti locali per l'esercizio delle funzioni conferite dal D.Lgs. n. 112/1998 in materia di opere pubbliche pag. 98

**Codice 7.4****D.D. 16 gennaio 2002, n. 3**

Rientro in servizio, ai sensi del comma 9, art. 14 bis del CCNL 1994-1997 del Comparto Regioni - Autonomie locali e s.m.i., della signora Simonetta Loreto, categoria B5, presso la Direzione Politiche sociali pag. 98

**Codice 7.4****D.D. 17 gennaio 2002, n. 5**

Assunzione a tempo determinato di personale di categoria D1. Richiesta al competente Centro per l'Impiego pag. 98

**Codice 7.4****D.D. 17 gennaio 2002, n. 6**

Trasferimento e relativo inquadramento presso la Regione Piemonte, ai sensi dell'art. 6, L.R. 34/89 del geometra Pierangelo Cauda, dipendente del Comune di Riva presso Chieri, categoria D2 pag. 98

**Codice 7.2****D.D. 18 gennaio 2002, n. 8**

Formazione a domanda individuale del personale dipendente della Regione Piemonte. Autorizzazioni pag. 98

**Codice 7.4****D.D. 18 gennaio 2002, n. 9**

Autorizzazione al rinnovo del comando, presso la Segreteria della Conferenza permanente per i rapporti tra lo Stato, le regioni e le provincie autonome della Presidenza del Consiglio dei Ministri del dipendente regionale Della Vecchia Domenico, categoria C3. Legge 23.8.88, n. 400, D.Lgs 28.8.97, n. 281 e D.P.C.M. 19.3.99, n. 98 pag. 99

**Codice 7.4****D.D. 18 gennaio 2002, n. 10**

Utilizzo graduatorie concorsi pubblici previste dal piano occupazionale 2000-2002 recepite con D.G.R. n. 8-5048 del 14.01.2002 pag. 99

**Codice 7.4****D.D. 18 gennaio 2002, n. 11**

Avvisi di selezione pubblica per esami per l'assunzione con contratto a termine della durata di un anno, rinnovabile, di n. 12 unità di cat. D3 in possesso del diploma di laurea in Ingegneria ovvero in Architettura ovvero in Scienze Geologiche (bando 28.4) e di n. 16 unità di cat. C1 in possesso del diploma di Maturità (bando n. 29.4) approvati con D.D. n. 362/7.4 del 28/11/2001. Nomina delle Commissioni Giudicatrici pag. 99

**Codice 7.5****D.D. 21 gennaio 2002, n. 12**

Contratto Collettivo decentrato integrativo del 20.12.2001. Progressione economica all'interno della categoria B dalla posizione B1 alla B2 pag. 100

**Codice 7.5****D.D. 21 gennaio 2002, n. 13**

Contratto Collettivo decentrato integrativo del 20.12.2001. Progressione economica all'interno della categoria B dalla posizione B2 alla B3 pag. 100

**Codice 7.5****D.D. 21 gennaio 2002, n. 14**

Contratto Collettivo decentrato integrativo del 20.12.2001. Progressione economica all'interno della categoria C dalla posizione C1 alla posizione C2 pag. 101

**Codice 7.5****D.D. 21 gennaio 2002, n. 15**

Contratto Collettivo decentrato integrativo del 20.12.2001. Progressione economica all'interno della categoria C dalla posizione C2 alla posizione C3 pag. 101

**Codice 7.5****D.D. 21 gennaio 2002, n. 16**

Contratto Collettivo decentrato integrativo del 20.12.2001. Progressione economica all'interno della categoria D dalla posizione D1 alla posizione D2 pag. 101

**Codice 7.5****D.D. 21 gennaio 2002, n. 17**

Contratto Collettivo decentrato integrativo del 20.12.2001. Progressione economica all'interno della categoria D dalla posizione D2 alla posizione D3 pag. 102

**Codice 7.5****D.D. 21 gennaio 2002, n. 18**

Contratto Collettivo decentrato integrativo 20.12.2001. Progressione economica all'interno della categoria D dalla posizione D4 alla posizione D5 pag. 102

**Codice 7.5****D.D. 21 gennaio 2002, n. 19**

Contratto Collettivo decentrato integrativo 20.12.2001. Progressione economica all'interno della categoria D dalla posizione D3 alla D4 pag. 102

**Codice 7.5****D.D. 21 gennaio 2002, n. 20**

Contratto Collettivo decentrato integrativo 20.12.2001. Attribuzione del profilo professionale "Funzionario addetto alla programmazione nei settori produttivi, socio sanitari, socio culturali e formativi dell'ente" e progressione economica dalla posizione D3 alla posizione D4 pag. 102

**Codice 7.5****D.D. 21 gennaio 2002, n. 21**

Contratto collettivo decentrato integrativo del 20.12.2001. Progressione economica all'interno della categoria C dalla posizione C3 alla posizione C4 pag. 103

**Codice 7.2****D.D. 22 gennaio 2002, n. 22**

Formazione a domanda individuale del personale dipendente della Regione Piemonte. Autorizzazioni pag. 103

**Codice 7.4****D.D. 23 gennaio 2002, n. 23**

Autorizzazione al comando, presso il Comune di Torino, ai sensi dell'art. 6 della L.R. 34/89, della dipendente regionale Maddalena Gentile, categoria C4 pag. 103

**Codice 7.4****D.D. 23 gennaio 2002, n. 24**

Assunzione di personale di categoria A1 con mansioni di "Operatore". Richiesta al Centro per l'Impiego della Provincia competente per territorio pag. 104

**Codice 7.4****D.D. 23 gennaio 2002, n. 25**

Assunzione di personale di categoria A1 con mansioni di "Operatore" per lo svolgimento di funzioni di autista. Richiesta al Centro per l'impiego della Provincia competente per territorio pag. 104

**Codice 7.4****D.D. 23 gennaio 2002, n. 26**

Art. 4 D.P.R. 151/01. Assunzione di personale a tempo determinato di categoria B1 per sostituzione dipendenti assenti dal servizio per maternità Richiesta al Centro per l'impiego della Provincia competente per territorio pag. 104

**Codice 7.6****D.D. 24 gennaio 2002, n. 27**

Convenzione tra la Regione Piemonte e il CRAL - Regione Piemonte. Impegno di Euro 90.380,00 sul capitolo 10965 a favore del CRAL Regione Piemonte pag. 105

**Codice 7.4****D.D. 25 gennaio 2002, n. 28**

Avvisi pubblici per l'assunzione con contratto a termine della durata di 1 anno di 5 unità di cat. D3 in possesso del diploma di laurea in psicologia ovvero diploma di laurea e iscrizione all'albo degli psicologi e di 5 unità di cat. D1 in possesso del diploma di assistente sociale ovvero diploma universitario in servizio sociale ed iscrizione all'albo degli assistenti sociali. Nomina Commissioni Giudicatrici pag. 105

**Codice 7.2****D.D. 28 gennaio 2002, n. 30**

Formazione obiettivo - Progetto "Corso di aggiornamento sugli aspetti fitosanitari della circolazione internazionale del legname e degli imballaggi di legno: nuove problematiche". Spesa di 2.250,00 euro (cap. 10280/02) pag. 106

**Codice 7.2****D.D. 28 gennaio 2002, n. 31**

Formazione obiettivo - Progetto "Le logiche di extranet: realizzazione di servizi extranet su tematiche ambientali". Spesa di 1240,00 euro (cap. 10280/02) pag. 106

**Codice 7.4****D.D. 29 gennaio 2002, n. 32**

Art. 4 D.P.R. 151/01. Assunzione di personale a tempo determinato di cat. D1 per sostituzione dipendente assente dal servizio per maternità. Richiesta al competente Centro per l'Impiego pag. 106

#### Codice 7.4

##### D.D. 29 gennaio 2002, n. 33

Autorizzazione al rinnovo del comando, presso la Provincia di Asti, ai sensi dell'art. 6 della L.R. 34/89, del dipendente regionale Giorgio Ivaldi, categoria D5 e presa d'atto della variazione della prestazione resa durante il comando già autorizzato con D.D. n. 360 del 14.12.2000 pag. 106

#### Codice 7.5

##### D.D. 29 gennaio 2002, n. 34

Sig. Munafo Orazio. Parziale rettifica della determinazione n. 229/7/7.5 del 4.7.2001 pag. 107

#### Codice 7.4

##### D.D. 30 gennaio 2002, n. 35

Autorizzazione al comando presso l'Agenzia regionale per i Servizi Sanitari, ai sensi dell'art. 6 della L.R. 34/89 e dell'art. 10 della L.R. 10/98. della dipendente regionale Antonella Arcidiacono, categoria B1 pag. 107

#### Codice 7.4

##### D.D. 11 febbraio 2002, n. 38

Assunzione di personale di categoria A1 con mansioni di usciere. Richiesta al Centro per l'Impiego della Provincia competente per territorio pag. 107

#### Codice 7.4

##### D.D. 11 febbraio 2002, n. 39

Assunzione di personale di categoria A1 con mansioni di autista. Richiesta al Centro per l'Impiego della Provincia competente per territorio pag. 107

#### Codice 7.4

##### D.D. 12 febbraio 2002, n. 41

Assunzione di personale di categoria B1 con mansioni di centralinista. Richiesta al Centro per l'Impiego della Provincia competente per territorio pag. 107

#### Codice 7.5

##### D.D. 12 febbraio 2002, n. 42

Dip. Pasquale Perna. Presa d'atto della cessazione delle funzioni comportanti l'erogazione dell'indennità di vigilanza ai sensi dell'art. 37, comma 1 del CCNL 1994/97 e art. 26, comma 2 del CCNL 1998/2001 pag. 108

#### Codice 7.4

##### D.D. 14 febbraio 2002, n. 44

Selezione per esami a n. 10 posti di cat. B1 - profilo professionale Esecutore amministrativo e di segreteria per lo svolgimento di funzioni di dattilografia - bando n. 156 e 156A. Nomina Commissione Giudicatrice pag. 108

#### Codice 7.4

##### D.D. 14 febbraio 2002, n. 45

Concorso pubblico per esami a n. 4 posti di cat. D1 - profilo professionale Istruttore addetto ad attività amministrative, funzionali e contabili - bando n. 157. Nuova Commissione Giudicatrice pag. 108

#### Codice 7.4

##### D.D. 20 febbraio 2002, n. 47

Avviso pubblico per l'assunzione con contratto a termine della durata di un anno di n. 5 unità di categoria D3 in possesso del diploma di laurea in Psicologia ed iscrizione all'Albo degli Psicologi ovvero diploma di laurea ed iscrizione all'Albo degli Psicologi. Sostituzione di un componente la Commissione Giudicatrice pag. 109

#### Codice 9.7

##### D.D. 27 febbraio 2002, n. 23

Modificazione articoli 6 e 7 disciplina delle trasferte approvata con determinazione n. 339 del 14.12.2000 pag. 113

### PESCA

#### Codice 13.4

##### D.D. 28 gennaio 2002, n. 15

Art. 3 L.R. 7/81. Comitato consultivo regionale per la pesca. Integrazione pag. 146

#### Codice 13.4

##### D.D. 28 gennaio 2002, n. 16

Autorizzazione al Comune di Azeglio ad effettuare la pesca di lucci in epoca di divieto a scopo di ripopolamento pag. 146

#### Codice 13.4

##### D.D. 19 febbraio 2002, n. 31

Art. 14 L.R. 7/81. Tratto fiume Sesia. Istituzione zona di divieto di pesca al temolo pag. 150

#### Codice 13.4

##### D.D. 19 febbraio 2002, n. 32

Modifica alla determinazione dirigenziale n. 20 del 13.2.2001 concernente l'istituzione di zone di divieto di pesca nelle acque pubbliche della Regione Piemonte pag. 150

#### Codice 13.4

##### D.D. 25 febbraio 2002, n. 38

Regolamento (CE) n. 2792 del 17 dicembre 1999 - DOCUP 2000 - 2006, D.G.R. n. 2-3478 del 12 luglio 2001. Misura 4.6 Azioni innovanti. Non ammissibilità della domanda dell'Associazione Piscicoltori Italiani - Verona pag. 152

#### Codice 13.4

##### D.D. 25 febbraio 2002, n. 39

Regolamento (CE) n. 2792 del 17 dicembre 1999 - DOCUP 2000 - 2006, D.G.R. n. 2-3478 del 12 luglio 2001. Misura 4.6 Azioni innovanti. Non ammissibilità della domanda dell'Associazione Piscicoltori Italiani - Verona pag. 152

#### Codice 13.4

##### D.D. 25 febbraio 2002, n. 40

Regolamento (CE) n. 2792 del 17 dicembre 1999 - DOCUP 2000 - 2006, D.G.R. n. 2-3478 del 12 luglio 2001. Misura 3.4 Trasformazione e commercializzazione. Non ammissibilità della domanda della Comunità Montana delle Valli Curone - Grue - Ossona (AL) pag. 152



**Codice 13.4****D.D. 25 febbraio 2002, n. 41**

Regolamento (CE) n. 2792 del 17 dicembre 1999 - DOCUP 2000 - 2006, D.G.R. n. 2-3478 del 12 luglio 2001. Misura 4.6 Azioni innovanti. Non ammissibilità della domanda del Dipartimento di Scienze Zootecniche dell'Università degli Studi di Torino - Grugliasco pag. 153

**Codice 13.4****D.D. 25 febbraio 2002, n. 42**

Regolamento (CE) n. 2792 del 17 dicembre 1999 - DOCUP 2000 - 2006, D.G.R. n. 2-3478 del 12 luglio 2001. Misura 3.2 - Acquacoltura. Non ammissibilità della domanda del Comune di Grondona (AL) pag. 153

**Codice 13.4****D.D. 25 febbraio 2002, n. 43**

Regolamento (CE) n. 2792 del 17 dicembre 1999 - DOCUP 2000 - 2006, D.G.R. n. 2-3478 del 12 luglio 2001. Misura 4.3 Promozione. Non ammissibilità della domanda della Comunità Montana delle Valli Curone - Grue - Ossona (AL) pag. 153

**POLITICHE COMUNITARIE****D.G.R. 25 marzo 2002, n. 58-5674**

Iniziativa Comunitaria Interreg III Italia - Svizzera. Presentazione del Progetto "La memoria delle Alpi" e impegno di autofinanziamento; autorizzazione alla firma della Convenzione fra i partner del Progetto pag. 58

**D.G.R. 25 marzo 2002, n. 60-5676**

Programma di Iniziativa Comunitaria (P.I.C.) Interreg III A Italia - Svizzera 2000 - 2006 Asse 2, misura 2.3 Progetto "Via navigabile Locarno - Milano attraverso il Lago Maggiore ed il Parco del Ticino" pag. 59

**D.G.R. 25 marzo 2002, n. 61-5677**

Iniziativa comunitaria Interreg III I-CH, presentazione candidatura per Progetto Alpeggi I-CH - utilizzazione e valorizzazione - (ProAlp I-CH) ed approvazione schema della scheda di domanda di contributo pubblico pag. 60

**Codice 5****D.D. 13 febbraio 2002, n. 14**

Affidamento di incarico di collaborazione al dr. Antonio Borri per attività inerente il regime di aiuti di Stato nell'ambito del trattato dell'Unione Europea ai sensi della L.R. n. 6/88 e s.m.i.. Impegno di spesa di Euro 39.767,18 sul cap. 10870/2002 pag. 97

**POLIZIA LOCALE****Codice 5.2****D.D. 16 gennaio 2002, n. 1**

L.R. 30 Novembre 1987 artt. 13 e 14 e successive modifiche. Nomina Commissione di verifica apprendimento del corso di formazione professionale per operatori neo-assunti di P.M.. Corso di Vercelli pag. 94

**Codice 5.2****D.D. 24 gennaio 2002, n. 4**

L.R. 30 Novembre 1987 artt. 13 e 14 e successive modifiche. Nomina Commissione di verifica apprendimento del corso di formazione professionale per operatori neo-assunti di P.M.. Corso di Rivarolo C.se pag. 95

**Codice 5.2****D.D. 12 febbraio 2002, n. 11**

L.R. 30 Novembre 1987 artt. 13 e 14 e successive modifiche. Nomina Commissione di verifica apprendimento del corso di formazione professionale per operatori neo-assunti di P.M.. Corso di Alessandria pag. 96

**Codice 5.2****D.D. 13 febbraio 2002, n. 12**

L.R. 30 Novembre 1987, n. 58 artt. 13 e 14 e successive modifiche. Nomina commissione di verifica apprendimento dei corsi di aggiornamento professionale per operatori di P.M.. Corsi svoltisi ad Asti pag. 96

**Codice 5.2****D.D. 13 febbraio 2002, n. 13**

Corso di formazione professionale per operatori di Polizia Municipale di nuova assunzione. Comune di Torino: autorizzazione alla gestione pag. 96

**Codice 5.2****D.D. 1 marzo 2002, n. 17**

L.R. 30 Novembre 1987, n. 58 artt. 13 e 14 e successive modifiche. Nomina commissione di verifica apprendimento dei corsi di aggiornamento professionale per operatori di P.M.. Corsi svoltisi ad Ivrea pag. 97

**PROCESSO DI DELEGA****D.G.R. 25 marzo 2002, n. 28-5644**

Determinazioni in ordine agli articoli 66, 67, 68 e 69 della legge regionale n. 44/2000. Funzioni espropriative di Regione, Province, Comuni e Comunità montane pag. 44

**PROTEZIONE CIVILE****D.G.R. 25 marzo 2002, n. 66-5682**

Approvazione del Programma di attività della Struttura Speciale Gabinetto della Presidenza della Giunta Regionale Settore Protezione Civile anno 2002. Accantonamento di Euro 1.778.566,00 sul cap. 10740, di Euro 774.685,65 sul cap. 10920 e di Euro 413.166,00 sul cap. 10970 con assegnazione alla Struttura Speciale Gabinetto della Presidenza della Giunta regionale pag. 64

## SANITA'

### D.G.R. 25 marzo 2002, n. 16-5636

AA.SS.RR.. - Procedimento regionale di verifica degli atti aziendali - Art. 3 D.Lgs. n. 502/1992 s.m.i. - D.G.R. n. 80-1700 dell'11.12.2000. ASL 8 di Chieri - Atto n. 79 del 21.1.2002 "Approvazione delle strutture semplici aziendali ai sensi dell'art. 66 dell'Atto Aziendale" e atto n. 191 del 15.2.02 "Atto Aziendale e integrazioni ai sensi della D.G.R. 80-1700": Formulazione di rilievi pag. 39

### D.G.R. 25 marzo 2002, n. 17-5637

Direzione Controllo delle Attività Sanitarie - Settore Assistenza Ospedaliera e Territoriale: accantonamento per l'anno 2002 della somma di Euro 15.493,70 sul Capitolo 12170 per attività di competenza settoriale pag. 40

### D.G.R. 25 marzo 2002, n. 46-5662

Recepimento dell'accordo sancito in conferenza Stato - Regioni in relazione al profilo dell'operatore socio-sanitario: approvazione delle linee di indirizzo per la formazione di base per il conseguimento della qualifica di operatore socio-sanitario pag. 48

### D.G.R. 25 marzo 2002, n. 47-5663

Approvazione del "Progetto Scuola sicura" e del protocollo d'intesa fra la Regione Piemonte ed il Ministero dell'Istruzione, dell'Università e della Ricerca - Direzione Generale Regionale del Piemonte pag. 49

### D.G.R. 25 marzo 2002, n. 48-5664

Commissione paritetica Università-Regione; sostituzione di membri dimissionari pag. 57

### D.G.R. 25 marzo 2002, n. 49-5665

Accordo tra la Regione Piemonte e la provincia Autonoma di Trento per l'accesso alla banca dati dell'Osservatorio dei Prezzi e delle Tecnologie dell'Assessorato alla Sanità' pag. 57

### D.G.R. 25 marzo 2002, n. 50-5666

Accordo tra la Regione Piemonte e l'Unità Sanitaria Locale della Valle d'Aosta per l'accesso alla banca dati dell'Osservatorio dei Prezzi e delle tecnologie dell'Assessorato alla Sanità' pag. 57

### D.G.R. 8 aprile 2002, n. 10-5752

Modalità operative concernenti la predisposizione e la trasmissione dei progetti ex art. 12 d.lgs. 502/1992 e successive modifiche e integrazioni, per la Ricerca Sanitaria 2002 pag. 83

## SPORT

### D.C.R. 28 marzo 2002, n. 229-10389

Programmi pluriennali per la promozione sportiva e per l'impiantistica sportiva anni 2002-2005, in attuazione della legge regionale 22 dicembre 1995, n. 93 (Norme per lo sviluppo dello sport e delle attività fisico-motorie) pag. 84

## TURISMO

### D.G.R. 25 marzo 2002, n. 59-5675

L.R. 7.1.2002 n. 1, art. 9. Approvazione delle modalità di costituzione funzionamento e gestione di un fondo speciale di garanzia bancaria a favore delle agenzie di viaggio pag. 59

## TUTELA DELL'AMBIENTE

### D.G.R. 25 marzo 2002, n. 14-5634

Intesa fra il Ministero dell'Ambiente e della Tutela del Territorio - Servizio per lo Sviluppo Sostenibile e la Regione Piemonte per il supporto e potenziamento dell'Autorità ambientale regionale prevista all'interno della programmazione dei fondi strutturali comunitari 2000-2006 pag. 39

### D.G.R. 25 marzo 2002, n. 63-5679

Adempimenti e ricadute in materia urbanistica in relazione all'avvenuta approvazione del Piano per l'Assetto Idrogeologico (PAI). Elenco dei Comuni da esonerare dalla verifica di compatibilità ed interpretazione sull'applicazione dell'art.6 della Deliberazione n.18 del 26 aprile 2001 del Comitato Istituzionale dell'Autorità di Bacino del Fiume Po pag. 60

## TUTELA DEL SUOLO

### D.G.R. 25 marzo 2002, n. 54-5670

L. 183/89 - Schemi previsionali e programmatici art. 31 - Accantonamento di Euro 3.500.000,00.= Cap. 23985/2002 ed Euro 250.000,00.= Cap. 23764/2002 pag. 58

### D.G.R. 25 marzo 2002, n. 55-5671

Legge n. 267/98 e L. 365/00 - Misure urgenti per la prevenzione del rischio idrogeologico - Accantonamento di Euro 2.800.000,00.= sul Cap. 23976/2002 pag. 58

### D.G.R. 25 marzo 2002, n. 56-5672

Legge n. 267/98 e s.m.i. - Spese necessarie al supporto tecnico-scientifico delle attività di competenza dell'Amministrazione Regionale - Accantonamento fondi . Cap. 23626/2002. Euro 75.000,00 pag. 58

## URBANISTICA

### D.G.R. 25 marzo 2002, n. 33-5649

Sportello Unico per le Attività Produttive; proposta di Variante al Piano Regolatore Generale del Comune di Rivalta di Torino, presentata nella Conferenza di Servizi, ai sensi dell'art. 5 del DPR 20 ottobre 1998, n. 447, così come modificato con DPR 7 dicembre 2000, n. 440 pag. 45

### D.G.R. 8 aprile 2002, n. 2-5744

L.R. n. 56/77 e successive modificazioni. Comune di S. Benigno Canavese (TO). Variante al Piano Regolatore Generale Comunale vigente. Approvazione pag. 69

**D.G.R. 8 aprile 2002, n. 3-5745**

Legge Regionale n. 56/77 e s.m.i.. Comune di Cameri (NO). Variante strutturale n. 1 al Piano Regolatore Generale Comunale vigente. Approvazione pag. 69

**D.G.R. 8 aprile 2002, n. 4-5746**

L.R. n. 56/77 e successive modificazioni. Seconda Variante al Piano Regolatore Generale Intercomunale vigente della Comunità Montana "Alta Valle Orba, Erro e Bormida di Spigno" - Sub Area 1- Comune di Ponzzone (AL). Approvazione pag. 70

**USI CIVICI****Codice 10.7****D.D. 10 gennaio 2002, n. 8**

Comune di Usseaux (TO). Regolamento usi civici di pascolo e legnatico. Approvazione pag. 114

**Codice 10.7****D.D. 28 gennaio 2002, n. 30**

Comune di Druogno (VCO). Mutamento temporaneo di destinazione d'uso per anni 3, eventualmente rinnovabili, di porzione di complessivi mq. 160 del terreno comunale gravato da uso civico distinto al NCT Part. 383 - Fg. 34 mapp. 99, per realizzazione distributore di metano per rifornimento pulmino comunale. Autorizzazione pag. 119

**Codice 10.7****D.D. 15 febbraio 2002, n. 90**

Comune di Borgone di Susa (TO). Istanza di sdemanializzazione, per la successiva alienazione a terzi, di terreno comunale di uso civico distinto al NCT Fg. 4 mapp. 208 di mq. 1.050 per la realizzazione di un Piano Insediamenti Produttivi. Autorizzazione pag. 125

**Codice 10.7****D.D. 15 febbraio 2002, n. 91**

Comune di Usseaux (TO). Istanza di mutamento temporaneo di destinazione d'uso di terreno comunale di uso civico distinto al NCT Fg. 2 mapp. 38 (ex n. 13) di mq. 3.250 Loc. Pian Dell'Alpe per concessione amministrativa a privati per la realizzazione di un'area da adibire a campeggio. Autorizzazione pag. 125

**Codice 10.7****D.D. 15 febbraio 2002, n. 92**

Comune di Pallanzeno (VCO). Istanza di mutamento temporaneo di destinazione d'uso (anni 30) di terreni comunali di uso civico distinti al NCT Fg. 9 mapp. 1 e 2 di complessivi mq. 27.670 con concessione amministrativa a terzi, per la realizzazione di un'area da destinarsi ad attività florovivaistiche. Autorizzazione pag. 125

**VIABILITÀ****D.G.R. 25 marzo 2002, n. 32-5648**

Conferenza dei Servizi, ex artt. 17 L. 127/97 e 14 L. 241/90. Progetto definitivo del lotto 2.6 "Roddi - Diga ENEL del collegamento autostradale Asti-Cuneo. Positiva volontà di intesa con il Ministero LL.PP. art. 81 del DPR 616/77, ai sensi dell'art. 3 del DPR. 383/94. Parere favorevole ex art. 82 e autorizzazioni ex art. 69 del DPR. 616/77 ed art. 1 L. 431/85 e L.R. 45/89 pag. 45

**ZOOTECNIA****Codice 12.1****D.D. 7 gennaio 2002, n. 1**

Piano Regionale di Assistenza Tecnica Zootecnica. Definizione del saldo del finanziamento spettante all'Ente erogatore del servizio Associazione Regionale Produttori Latte Piemonte per l'attività 1998 - 1999 e del 2° semestre 1999 ed utilizzo del residuo di Euro 83.822,92 (Lire 162.303.810) quale anticipo per l'attività svolta nell'anno 2000 pag. 130

**Codice 12.1****D.D. 23 gennaio 2002, n. 6**

Piano Regionale di Assistenza Tecnica Zootecnica (PRATZ). Definizione del saldo del finanziamento spettante all'Ente erogatore del servizio Associazione Provinciale Allevatori Provincia di Alessandria, per l'attività dell'anno 2000, ed utilizzo dello stesso, risultato a credito Regionale, di L. 28.606.449 pari ad Euro 14.744,00, quale anticipo per l'attività svolta nell'anno 2001 pag. 132

**Codice 12.1****D.D. 29 gennaio 2002, n. 7**

Piano Regionale di Assistenza Tecnica Zootecnica (PRATZ). Erogazione aldo di Euro 2.705,66 pari a L. 5.238.890 inerente il finanziamento spettante all'Ente erogatore del servizio Associazione Regionale Produttori Carne Piemonte "Asprocarne", per l'attività dell'anno 2000. Cap. 13225/2001 pag. 133

## Parte I ATTI DELLA REGIONE

### DECRETI DEL PRESIDENTE DELLA GIUNTA REGIONALE

Decreto del Presidente della Giunta Regionale 29 marzo 2002, n. 22

**Composizione della delegazione trattante di parte pubblica per la contrattazione collettiva decentrata integrativa - Parziale modifica D.P.G.R. n. 28/199 del 29/4/1999 e D.P.G.R. n. 15/2000 del 2/2/2000**

IL PRESIDENTE DELLA GIUNTA REGIONALE

(omissis)

*decreta*

- Di individuare quale componente la delegazione trattante di parte pubblica abilitata alla contrattazione decentrata, il Presidente della Giunta Regionale, on. Enzo Ghigo, titolare della funzione in materia di personale, esclusivamente per la sottoscrizione dei contratti decentrati;

- di integrare la delegazione trattante con gli Assessori delegati nella specifica materia di volta in volta trattata.

Enzo Ghigo

### DELIBERAZIONI DELLA GIUNTA REGIONALE

Deliberazione della Giunta Regionale 25 marzo 2002, n. 1-5621

**Autorizzazione a proporre ricorso in opposizione al decreto ingiuntivo emesso dal TAR Piemonte su richiesta di una Società contro la Regione Piemonte ritenuta legittimata passiva per i debiti delle sopresse UU.SS.SS.LL. Patrocinio nel giudizio e nella successiva esecuzione dell'avv. Giovanna Scollo**

(omissis)

LA GIUNTA REGIONALE

a voti unanimi ...

*delibera*

di autorizzare il Presidente della Giunta regionale a costituirsi in opposizione al decreto ingiuntivo di cui sopra ed all'esplicazione di ogni conseguente attività processuale a tutela dell'interesse dell'Ente nel giudizio e nella eventuale successiva esecuzione, ivi compresa ogni opportuna eccezione e domanda anche in via riconvenzionale e nei confronti di terzi

da chiamarsi in giudizio, anche a titolo di garanzia o in manleva, mediante la rappresentanza e difesa dell'avv. Giovanna Scollo ed eleggendo domicilio presso la stessa in Torino, Piazza Castello 165.

(omissis)

Deliberazione della Giunta Regionale 25 marzo 2002, n. 2-5622

**Liquidazione competenze professionali svolte quale C.T.P. all'Ing. Florindo Bozzo. Spesa Euro 714,00 (cap. 10560/2002)**

(omissis)

LA GIUNTA REGIONALE

a voti unanimi ...

*delibera*

di liquidare, quali spettanze dovute per l'opera svolta per conto della Regione Piemonte all' Ing. Florindo Bozzo la somma di Euro 714,00 al lordo della ritenuta d'acconto.

La somma totale di Euro 714,00 è impegnata sul cap. 10560/2002 (imp. n. 515).

(omissis)

Deliberazione della Giunta Regionale 25 marzo 2002, n. 3-5623

**Autorizzazione a resistere in giudizio avanti al T.A.R. per il Lazio nel ricorso proposto da una Società avverso il verbale della Conferenza dei Servizi presso il Ministero dell'Ambiente e della Tutela del Territorio 10 dicembre 2001 relativo all'intervento di bonifica di Cengio-Saliceto. Patrocinio nel giudizio e nella successiva esecuzione degli avv.ti Anita Ciavarrà ed Enrico Romanelli**

(omissis)

LA GIUNTA REGIONALE

a voti unanimi ...

*delibera*

di autorizzare il Presidente della Giunta regionale a costituirsi nel giudizio avanti al T.A.R. Lazio in premessa descritto ed alle conseguenti attività processuali a tutela dell'interesse dell'Ente nel giudizio e nella eventuale successiva esecuzione, mediante la rappresentanza e difesa dell'avv. Anita Ciavarrà e dell'avv. Enrico Romanelli del Foro di Roma ed eleggendo domicilio presso quest'ultimo in Roma, via Cosseria n. 5 .

La spesa relativa all'incarico all'avv. Enrico Romanelli verrà impegnata e liquidata con successivo provvedimento previa presentazione della relativa parcella debitamente vistata dal competente Ordine professionale.

(omissis)



Deliberazione della Giunta Regionale 25 marzo 2002, n. 4-5624

**Autorizzazione a resistere nel giudizio avanti il T.A.R. Piemonte proposto da privati avverso D.G.R. 9.3.2002 n. 135-134000 di integrazione degli elenchi delle località soggette a tutela ex L. n. 1497/39 in Comune di Novara. Patrocinio nel giudizio e nella successiva esecuzione dell'avv. Irma Lima**

(omissis)

LA GIUNTA REGIONALE

a voti unanimi ...

*delibera*

di autorizzare il Presidente della Giunta regionale a costituirsi nel giudizio avanti al T.A.R. Piemonte in premessa descritto ed alle conseguenti attività processuali a tutela dell'interesse dell'Ente nel giudizio e nella eventuale successiva esecuzione, mediante la rappresentanza e difesa dell'avv. Irma Lima ed eleggendo domicilio presso la stessa in Torino, Piazza Castello 165.

(omissis)

Deliberazione della Giunta Regionale 25 marzo 2002, n. 5-5625

**Autorizzazione a proporre appello avanti al Consiglio di Stato avverso l'ordinanza del T.A.R. Piemonte n. 44/2002, emessa nel procedimento instaurato da un privato. Patrocinio nel giudizio e nella successiva fase di esecuzione degli Avv.ti Marco Piovano ed Enrico Romanelli**

(omissis)

LA GIUNTA REGIONALE

a voti unanimi ...

*delibera*

di autorizzare il Presidente della Giunta regionale a proporre appello avverso l'ordinanza n.44/2002 del T.A.R. Piemonte come in premessa descritto ed alle conseguenti attività processuali a tutela dell'interesse dell'Ente nel giudizio e nella eventuale successiva esecuzione, mediante la rappresentanza, tanto congiuntamente che disgiuntamente, degli Avv.ti Marco Piovano ed Enrico Romanelli, presso il secondo dei quali elegge domicilio in Roma, Via Cosseria n.5.

La spesa relativa verrà impegnata e contestualmente liquidata con successivo provvedimento previa presentazione della relativa parcella debitamente vistata dal competente Ordine Professionale.

(omissis)

Deliberazione della Giunta Regionale 25 marzo 2002, n. 6-5626

**Parziale modifica e integrazione D.G.R. n. 33-2162 del 5.2.2001. Sostituzione dell'avv. Maria Lacognata con l'avv. Eugenia Salsotto**

(omissis)

LA GIUNTA REGIONALE

a voti unanimi ...

*delibera*

di modificare la D.G.R. n. 33-2162 del 5.2.2001 sostituendo l'Avv. Maria Lacognata con l'avv. Eugenia Salotto nella difesa dell'Amministrazione Regionale nel succitato procedimento.

(omissis)

Deliberazione della Giunta Regionale 25 marzo 2002, n. 7-5627

**L.R. 6.12.1999, n. 31. Fondo Investimenti Piemonte (F.I.P.). Scheda Edilizia Residenziale Pubblica. Ulteriori criteri ed indirizzi per l'attuazione degli interventi**

(omissis)

LA GIUNTA REGIONALE

a voti unanimi ...

*delibera*

a) di consentire ai Comuni per le motivazioni di cui alle premesse, per gli obiettivi A1 e A2 della Scheda Edilizia Residenziale Pubblica, allegato B alla L.R. 6.12.1999, n. 31, la rilocalizzazione del finanziamento attribuito al soggetto attuatore in una diversa area del territorio comunale a condizione che:

1) il Comune accerti l'oggettiva impossibilità per il soggetto attuatore di iniziare i lavori, sull'area o sull'immobile originariamente individuato, entro i termini stabiliti;

2) il Comune accerti il punteggio relativo alla nuova area con riferimento alla data di presentazione della domanda di partecipazione al bando da parte del soggetto attuatore;

3) il punteggio risultante dall'accertamento di cui al punto 2) confermi la stessa posizione in graduatoria dell'intervento originariamente ammesso a finanziamento;

4) il Comune assuma un provvedimento amministrativo con il quale da atto delle risultanze delle verifiche di cui ai precedenti punti 1), 2) e 3) e rilocalizza il finanziamento attribuito al medesimo soggetto attuatore in una diversa area del territorio comunale, fermo restando il termine previsto per l'inizio lavori;

5) il provvedimento comunale di rilocalizzazione sia trasmesso alla Regione per la presa d'atto e l'assessamento degli interventi;

b) di consentire ai Comuni, per le motivazioni di cui alle premesse, per l'obiettivo A3 della Scheda Edilizia Residenziale Pubblica, allegato B alla L.R. 6.12.1999, n. 31, in caso di rinuncia del beneficiario al finanziamento, di riassegnare l'importo reso disponibile alle domande inserite in graduatoria e finanziate parzialmente o non finanziate per mancanza di fondi a condizione che:

1) il Comune accerti il permanere del punteggio attribuito al momento della presentazione della domanda al bando degli interventi oggetto di riassegnazione del finanziamento;

2) il finanziamento sia attribuito nel rispetto della graduatoria approvata e con i medesimi criteri di assegnazione degli importi ai beneficiari;

3) il comune assuma un provvedimento amministrativo con il quale da atto delle risultanze delle verifiche di cui al punto 1) e assegna i finanziamenti con le modalità di cui al punto 2), fermo restando il termine previsto per l'inizio lavori;

4) il provvedimento comunale di assegnazione sia trasmesso alla Regione per la presa d'atto e l'assestamento degli interventi.

(omissis)

Deliberazione della Giunta Regionale 25 marzo 2002, n. 8-5628

#### **Nomina Direttore Generale dell'Agenzia Territoriale per la Casa della Provincia di Asti**

A relazione dell'Assessore Botta

Premesso che:

ai sensi della L.R. n. 11/93, art. 10, con D.G.R. n. 5-16253 del 28.01.1997 veniva nominato il Direttore Generale dell'Agenzia Territoriale per la Casa della Provincia di Asti nella persona dell'ing. Ubaldo Sabbioni;

considerato che la succitata deliberazione prevedeva che la nomina decorresse dalla data di notifica del relativo provvedimento, ovvero dal 12 marzo 1997, e che, pertanto, in data 12.03.2002 sarebbe venuto a scadere l'incarico del Direttore Generale in carica ai sensi dell'art.10, comma 2 della L.R. n. 11/93 e s.m.i.;

ritenuto quindi necessario attivare le procedure di legge atte a consentire la nuova nomina del Direttore Generale della A.T.C. di Asti e pubblicato all'uopo sul B.U. della Regione Piemonte n. 6 del 7.02.2002 idoneo Comunicato del Presidente della Giunta Regionale, finalizzato alla presentazione di apposite candidature per ricoprire l'incarico in oggetto;

considerato che con "nota tecnica", Prot. n. 2728 del 4.03.2002, la Direzione Edilizia ha fatto presente all'Assessore di riferimento che è pervenuta agli uffici una sola candidatura, che tale candidatura è stata presentata dal Direttore Generale in scadenza di contratto ing. U. Sabbioni il cui curriculum vitae era già stato positivamente valutato al momento della precedente nomina da parte della Giunta Regionale, e che l'incarico ricoperto dal medesimo è comunque rinnovabile ai sensi del comma 2 dell'art. 10 della L.R. n. 11/93, previa richiesta di parere alla A.T.C. di Asti;

avendo accettato la Giunta Regionale, nella seduta del 4 marzo 2002, la candidatura di cui sopra, autorizzando l'Assessore competente ad acquisire il dovuto parere del Consiglio di Amministrazione dell'A.T.C. di Asti;

richiesto il succitato parere con nota prot. n. 2860/18 del 6.03.2002, ed essendosi espressa l'A.T.C. in senso favorevole con deliberazione del Consiglio di Amministrazione n. doc. 5/2002 punto n. 2 del 15.03.2002 trasmessa con nota del 19.03.2002;

ritenuto, pertanto, di poter procedere alla nomina del Direttore Generale della A.T.C. di Asti nella persona dell'ing. Ubaldo Sabbioni, in possesso di idoneo curriculum vitae già valutato al momento della precedente nomina ed essendo l'incarico attualmen-

te ricoperto dal medesimo rinnovabile ai sensi di legge;

vista la L.R. n. 11/93, art. 10;

vista la L.R. n. 39/95, art. 2, commi 2 e 3, e la D.G.R. n. 154-2924 del 6.11.1995;

la giunta Regionale, a voti unanimi, resi a scrutinio segreto,

*delibera*

di nominare Direttore Generale dell'Agenzia Territoriale per la Casa della Provincia di Asti l'ing. Ubaldo Sabbioni.

(omissis)

Deliberazione della Giunta Regionale 25 marzo 2002, n. 9-5629

#### **Approvazione dotazione organica del personale dell'Agenzia Territoriale per la Casa della Provincia di Vercelli**

A relazione dell'Assessore Botta

Premesso che:

con deliberazione della Giunta regionale n. 35-13026 del 21.10.1996 venne approvata la Pianta Organica del personale dell'Agenzia Territoriale per la Casa della Provincia di Vercelli;

con deliberazione del Consiglio di Amministrazione n. 440/20 del 21/1/1999, l'A.T.C. di Vercelli decise di presentare una proposta di modifica alla Pianta Organica dell'Ente in merito alla quale, da parte degli uffici della Direzione Edilizia competenti ad esaminare gli atti delle A.T.C. in materia di dotazioni organiche del personale ai sensi delle vigenti disposizioni normative statali e regionali, in data 18.05.1999 vennero formulate osservazioni successivamente alle quali non venne dato seguito, da parte dell'Agenzia, alla proposta formulata.

Vista la L.R. n. 11/93, art. 20, come modificato dall'art.1 della L.R. n. 5/98;

vista la L.R. n. 51/97, art. 49, comma 4;

vista la L.R. n. 51/97, art. 17, comma 1, lettera n);

visto l'art. 3 dell'allegato alla D.G.R. n. 1-24494 del 6.05.98;

visti gli articoli 1, comma 2, 2, comma 1, e 6, commi 1, 3 e 4, del D.lgs. 30 marzo 2001, n. 165;

vista la nota dell'A.T.C. di Vercelli del 13 dicembre 2001 (pervenuta in data 21.12.2001) con la quale è stata trasmessa la deliberazione del Consiglio di Amministrazione n. 457/25 del 5/12/2001 avente ad oggetto "Rideterminazione della Pianta organica dell'Ente";

esaminata tale deliberazione e, prendendo atto di quanto contenuto nella medesima, rilevato in particolare che:

1) l'A.T.C. di Vercelli ha provveduto ad elaborare il nuovo disegno organizzativo del personale nel rispetto delle vigenti disposizioni statali in materia di pubblico impiego, con riguardo specialmente alla Legge n. 449/97, art. 39 e al comma 4 dell'art. 6 del D.lgs. n. 165/2001;

2) nel predisporre l'organigramma sono state tenute presenti le fondamentali seguenti finalità: a) valorizzazione della specializzazione degli uffici; b) responsabilizzazione degli stessi; c) raggiungimento degli obiettivi economici della gestione;

3) la consistenza numerica complessiva del personale prevista ammonta a n. 24 unità, comprese n. 2 posizioni soprannumerarie, a fronte delle n. 26 unità previste dalla vigente Pianta Organica;

4) si è proceduto ad una riduzione, rispetto alla attuale situazione, delle posizioni di livello dirigenziale mediante l'assunzione dei compiti del Dirigente Tecnico da parte del Direttore Generale con immaginabili ripercussioni positive anche sul versante della spesa;

5) appare funzionale l'unificazione dell'area tecnica di pianificazione e progettazione con quella di manutenzione con lo scopo dichiarato di creare importanti sinergie tra le attività connesse a tali aree;

6) è da ritenersi confacente ad una moderna organizzazione del lavoro la strutturazione per aree, suddivise a loro volta in sub-aree secondo un criterio di omogeneità, i cui compiti sono stati esplicitamente dettagliati;

visto il prospetto riassuntivo dell'organigramma del personale riportato nel già citato atto deliberativo dell'A.T.C. di Vercelli, nonché la tabella A) allegata a tale atto per costituirne parte integrante e sostanziale raffigurante la dotazione organica del personale dell'Ente;

ritenuto, alla luce delle suesposte considerazioni, di poter approvare la deliberazione della A.T.C. di Vercelli n. 457/25 del 5 dicembre 2001 con la quale è stata proposta la nuova Dotazione Organica del personale, atto fondamentale ai fini di una completa operatività dell'Agenzia;

la Giunta regionale, con voto unanime, espresso nelle forme di legge,

*delibera*

di approvare la rideterminazione della Dotazione Organica del personale dell'Agenzia Territoriale per la Casa della Provincia di Vercelli, di cui alla deliberazione del Consiglio di Amministrazione citata in premessa, raffigurata nella tabella allegata alla presente deliberazione per costituirne parte integrante e sostanziale.

(omissis)

Allegato



## STRUTTURA ORGANIZZATIVA A.T.C. della Provincia di VERCELLI (TABELLA A)

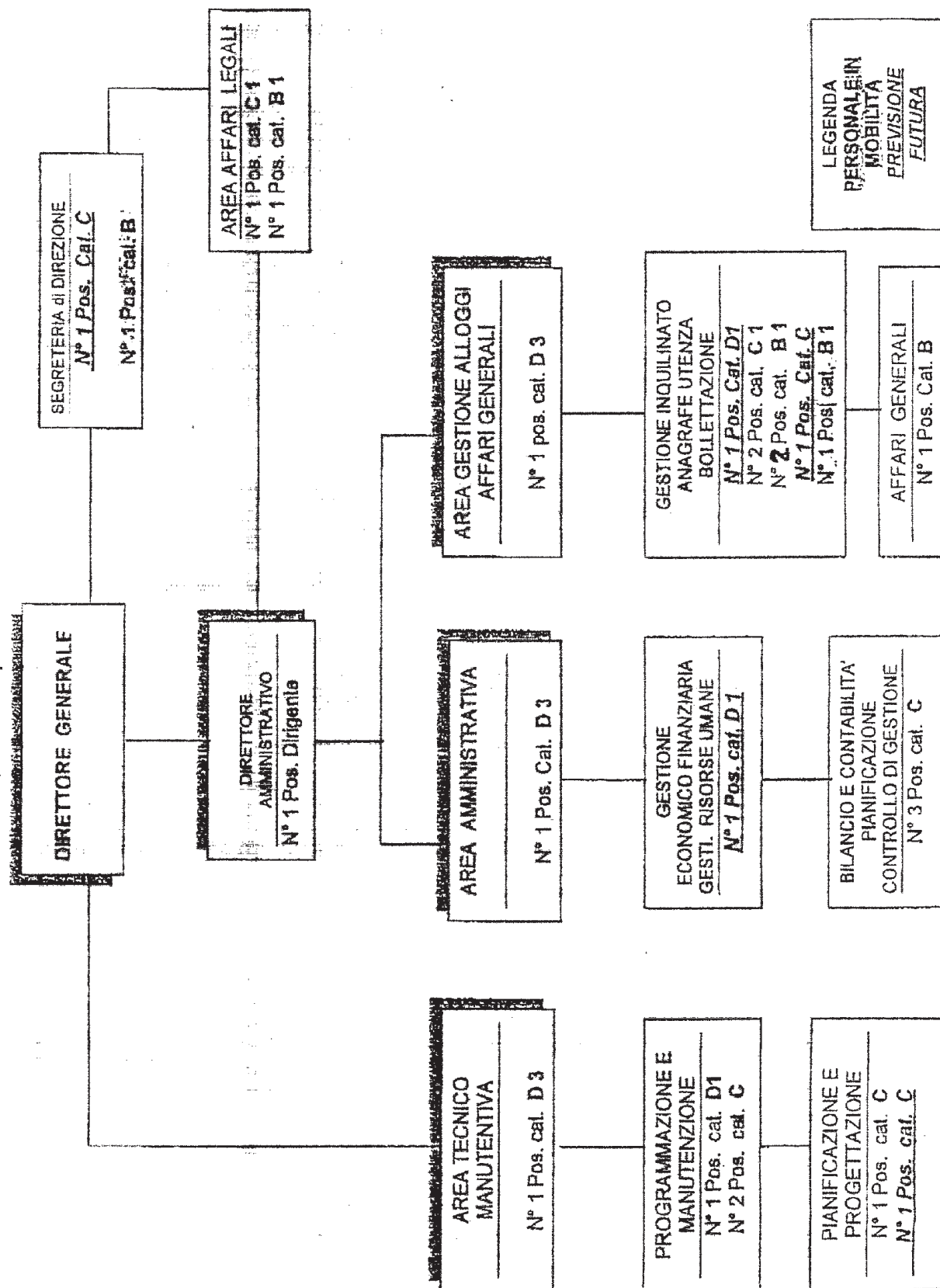

Deliberazione della Giunta Regionale 25 marzo 2002, n. 10-5630

**Legge n. 1357/55 art. 3. Legge n. 765/67 art. 16. Comune di Tortona (Al). Nulla osta per il rilascio di concessione edilizia in deroga per la sopraelevazione di un fabbricato destinato a servizi ed uffici. Proprietà Azienda Servizi Municipalizzati Tortonesi. D.C. n. 112 in data 29/11/2001**

(omissis)

LA GIUNTA REGIONALE

a voti unanimi ...

*delibera*

di concedere - ai sensi dell' art. 3 della legge 21/12/1955 n. 1357 e dell' art. 16 della legge 6/8/1967 n. 765 - il nulla osta al rilascio della concessione edilizia in deroga per la ristrutturazione e l'ampliamento della sede dall' Azienda Servizi Municipalizzati Tortonesi (ASMT SpA), richiesto dal Comune di Tortona (Al) con D.C. n. 112 in data 29/11/2001.

(omissis)

Deliberazione della Giunta Regionale 25 marzo 2002, n. 11-5631

**Legge regionale 8 luglio 1999, n. 19 art. 3. Comune di Mompantero (To). Regolamento Edilizio Comunale. D.C. n. 15 in data 29/02/2000 e D.C. n. 34 in data 29/11/2001. Approvazione**

(omissis)

LA GIUNTA REGIONALE

a voti unanimi ...

*delibera*

di approvare, ai sensi 6° comma dell'art. 3 della Legge Regionale 8 luglio 1999, n. 19, il Regolamento Edilizio del Comune di Mompantero (To), adottato e successivamente modificato con deliberazioni consiliari n. 15 in data 29/02/2000 e n. 34 in data 29/11/2001; subordinatamente all'introduzione "ex officio" delle seguenti modifiche necessarie ad adeguarne i contenuti di carattere edilizio ed igienico-sanitario:

-all'art. 2, comma 3 dopo il termine "...esperienza" si intende aggiunta la dizione " nelle materie attinenti all'architettura, all'urbanistica, all'attività edilizia, all'ambiente, allo studio ed alla gestione dei suoli ";

-all'art. 7 dopo il punto 6 si intendono aggiunti i seguenti due punti:

"Tutti gli elaborati del progetto municipale devono riportare la denominazione ed il tipo dell'intervento, la firma dell'avente titolo alla richiesta, la firma ed il timbro professionale del progettista o dei progettisti.

La richiesta di variante alla concessione o alla autorizzazione edilizia segue la stessa procedura ed è corredata dalla stessa documentazione indicate ai commi precedenti: il progetto municipale deve indicare compiutamente le sole modifiche apportate rispetto all'originaria stesura";

-all'art. 55 comma 3 dopo il punto c) si intende inserito il punto d) che recita "per la parte soprastante il soppalco l'altezza media interna utile sia di almeno m. 2,20 se destinata ad uso abitativo e di m. 2,00 se ad uso deposito".

(omissis)

Deliberazione della Giunta Regionale 25 marzo 2002, n. 12-5632

**Rettifica D.G.R. n. 15-3981 del 24/09/2001 concernente l'adozione delle istruzioni per l'applicazione e presentazione delle domande relativamente al Reg. (CE) n. 1257/99 - Piano di Sviluppo Rurale 2000-2006 della Regione Piemonte - Misura D "Prepensionamento"**

(omissis)

LA GIUNTA REGIONALE

a voti unanimi ...

*delibera*

- di sostituire alla voce k) del punto 3 delle "Procedure" riportate nell'allegato facente parte integrante della deliberazione della Giunta Regionale n. 15-3981 del 24 settembre 2001 relativa all'applicazione e presentazione domande per la Misura D "Prepensionamento" del P.S.R., le seguenti parole:

"k) Azienda situata in zona svantaggiata ai sensi del Reg. (CE) n° 1257/99 (zona montana o a parco o similmente vincolata): punti 7";

- di aggiungere al medesimo punto 3 delle "Procedure" la seguente voce m):

"m) Azienda situata in zona di collina depressa: punti 3".

Per collina depressa si devono intendere le zone così come risultano dalla classificazione ai sensi della D.G.R. n° 826-6658 del 12/5/1988.

(omissis)

Deliberazione della Giunta Regionale 25 marzo 2002, n. 13-5633

**Prosecuzione dei lavori attinenti il progetto "Il lupo in Piemonte". Azioni per la conoscenza e la tutela della specie, per la prevenzione dei danni al bestiame domestico. Autorizzazione al Dirigente del Settore Pianificazione Aree protette alla stipula di Convenzione con la Provincia di Torino e l'Ente Parco Alpi Marittime**

(omissis)

LA GIUNTA REGIONALE

a voti unanimi ...

*delibera*

\* di continuare la collaborazione con il Parco naturale delle Alpi Marittime e la Provincia di Torino, al fine di garantire continuità al monitoraggio ed allo studio del fenomeno di ricolonizzazione del lupo sull'arco alpino occidentale avviato nell'ambito della Iniziativa INTERREG II - Italia-Francia (1994/1999);

\* di dare mandato a tale scopo, al Dirigente del Settore Pianificazione Aree protette a definire ed a sottoscrivere un'apposita Convenzione, secondo le indicazioni citate in premessa, e ad attivare le necessarie risorse finanziarie.

(omissis)

Deliberazione della Giunta Regionale 25 marzo 2002, n. 14-5634

**Intesa fra il Ministero dell'Ambiente e della Tutela del Territorio - Servizio per lo Sviluppo Sostenibile e la Regione Piemonte per il supporto e potenziamento dell'Autorità ambientale regionale prevista all'interno della programmazione dei fondi strutturali comunitari 2000-2006**

(omissis)

LA GIUNTA REGIONALE

a voti unanimi ...

*delibera*

\* di dare attuazione a quanto previsto dall' l'Accordo tra il Ministero dell'Ambiente e della Tutela del Territorio, le Regioni e le Province autonome dell'Obiettivo 2 per il potenziamento delle Autorità Ambientali regionali previsto all'interno della programmazione comunitaria 2000 - 2006 approvato in sede di Conferenza Stato - Regioni nella seduta del 27 settembre 2001;

\* di avvalersi delle risorse stanziare dal Ministero dell'Ambiente e della Tutela del Territorio - Servizio per lo Sviluppo Sostenibile per la realizzazione di attività di supporto e potenziamento alle Autorità Ambientali delle Regioni delle zone Ob.2 quale integrazione delle risorse che saranno messe a disposizione dell'Autorità ambientale regionale in modo specifico sulle misure di assistenza tecnica nell'ambito dei programmi regionali cofinanziati dai Fondi strutturali 2000-06;

\* di dare mandato al Responsabile della Direzione Tutela e Risanamento Ambientale - Programmazione Gestione Rifiuti, in qualità di Autorità Ambientale regionale, di adottare, d'intesa con le competenti Direzioni interessate Industria, Patrimonio e Organizzazione del Personale, tutti gli atti conseguenti e necessari a definire le modalità tecniche ed organizzative per la realizzazione delle attività di supporto e potenziamento dell'Autorità ambientale regionale, ivi compresa la sottoscrizione di apposite convenzioni con il Ministero dell'Ambiente e della Tutela del Territorio - Servizio per lo Sviluppo Sostenibile e con il COREP.

(omissis)

Deliberazione della Giunta Regionale 25 marzo 2002, n. 15-5635

**Intervento straordinario per un finanziamento di 20.000,00 Euro a favore di 5 studenti argentini beneficiari di una borsa di studio presso il Politecnico di Torino in applicazione della decisione del Comitato di Solidarietà del Consiglio Regionale pronunciata il 07.02.2002. Accantonamento della somma di Euro 20.000,00 sul cap.11010/2002 ed assegnazione alla**

**Direzione Gabinetto della Presidenza della Giunta Regionale**

(omissis)

LA GIUNTA REGIONALE

a voti unanimi ...

*delibera*

\* Il finanziamento di Euro 20.000,00 ai 5 studenti argentini assegnatari delle Borse di studio di tipo B) facenti parte del progetto ALPIP (America Latina - Piemonte - Politecnico) affinché possano proseguire il loro corso di studi presso il Politecnico di Torino;

\* di assegnare a ciascun studente la somma di Euro 4.000;

\* di accantonare la somma di Euro 20.000,00 sul capitolo 11010/2002 (Acc. 100608) per la realizzazione dell'iniziativa citata e di assegnarla alla Direzione Gabinetto della Presidenza della Giunta Regionale.

(omissis)

Deliberazione della Giunta Regionale 25 marzo 2002, n. 16-5636

**AA.SS.RR.. - Procedimento regionale di verifica degli atti aziendali - Art. 3 D.Lgs. n. 502/1992 s.m.i. - D.G.R. n. 80-1700 dell'11.12.2000. ASL 8 di Chieri - Atto n. 79 del 21.1.2002 "Approvazione delle strutture semplici aziendali ai sensi dell'art. 66 dell'Atto Aziendale" e atto n. 191 del 15.2.02 "Atto Aziendale e integrazioni ai sensi della D.G.R. 80-1700": Formulazione di rilievi**

(omissis)

LA GIUNTA REGIONALE

a voti unanimi ...

*delibera*

- di prendere atto dell'adozione da parte del Direttore Generale dell'ASL 8 di Chieri della determinazione n.79 del 21.1.2002 "Approvazione delle strutture semplici aziendali ai sensi dell'art. 66 dell'Atto Aziendale" e della determinazione n.191 del 15.2.2002 "Atto Aziendale: modifiche e integrazioni ai sensi della D.G.R. 80-1700";

- di formulare, ai sensi e per gli effetti di cui alla D.G.R. n. 80-1700 dell'11.12.2000, i seguenti rilievi:

- il documento allegato, quale parte integrante e sostanziale, alla determinazione n. 79 riporta nella sezione "note alla consultazione" l'indicazione di 4 tipologie di strutture semplici, si osserva che quelle contrassegnate con i nn. 2 e 3, inducendo la sovrapposizione di responsabilità gerarchica e funzionale, non risultano conformi alle disposizioni regionali di indirizzo di cui alla D.G.R. 80-1700 del 11.12.2000 (All. B, TIT. I) : le strutture semplici a valenza dipartimentale (e interdipartimentale) sono "attivate per funzioni....non convenientemente esercitabili da strutture complesse già esistenti o per attività svolte a favore di una pluralità di strutture complesse. Le altre strutture "semplici", quali articolazioni di quelle complesse, sono già comprese nella struttura principale aggregata";

- con la Determinazione n. 79, peraltro avente ad oggetto l'istituzione di strutture semplici aziendali, viene modificato l'Atto Aziendale mediante la costituzione del Dipartimento di "Neuropsichiatria infantile e giovane adulto", aggregante, contrariamente agli indirizzi regionali (D.G.R. 80-1700), esclusivamente l'U.O.A. Neuropsichiatria, sottratta al Dipartimento Materno Infantile; l'allegato alla Deliberazione 191 non riporta nè il riferimento al Dipartimento "Neuropsichiatria infantile e giovane adulto", né all'U.O.A. Neuropsichiatria;

- la realizzazione dei contenuti dell'Atto Aziendale concernenti l'assetto organizzativo, ed in particolare la riorganizzazione di attività e l'istituzione di nuove strutture organizzative, di qualunque tipo, per l'eventuale, espansione o avvio di nuove attività, è subordinata alla compatibilità con le risorse economiche assegnate all'Azienda in esito ai provvedimenti regionali di programmazione ed indirizzo, tenuto conto, prioritariamente, delle esigenze di razionalizzazione delle attività e recupero di efficienza gestionale quali, da ultimo, espresse con D.G.R. n. 11-4878 del 21.12.2001;

- la comunicazione all'Azienda Sanitaria avverrà nei termini previsti dalla D.G.R. n. 80-1700 dell'11.12.2000 e con le modalità di cui alla D.D. 18/2001.

(omissis)

Deliberazione della Giunta Regionale 25 marzo 2002, n. 17-5637

**Direzione Controllo delle Attività Sanitarie - Settore Assistenza Ospedaliera e Territoriale: accantonamento per l'anno 2002 della somma di Euro 15.493,70 sul Capitolo 12170 per attività di competenza settoriale**

(omissis)

LA GIUNTA REGIONALE

a voti unanimi ...

*delibera*

- di accantonare, per l'anno 2002, la somma di Euro 15.493,70 sul Capitolo 12170 (100607/A) a favore della Direzione Regionale "Controllo delle Attività Sanitarie" con assegnazione al Settore "Assistenza Ospedaliera e Territoriale" per l'informatizzazione - acquisto, installazione, assistenza, education utente - di attività gestionali specifiche del Settore Assistenza Ospedaliera e Territoriale.

- Con successive determinazioni si assumeranno i conseguenti provvedimenti.

(omissis)

Deliberazione della Giunta Regionale 25 marzo 2002, n. 18-5638

**Procedura ex art. 12 l.r. 40/1998. Giudizio di compatibilità ambientale relativo al progetto di ampliamento della cava di sabbia e ghiaia sita in località "Dietro Serra" del Comune di Lesegno (CN), presentato dalla Ditta Bianchino S.p.A.**

A relazione degli Assessori Laratore, Cavallera

In data 29 giugno 2001 la proponente ditta Bianchino S.p.A. con sede legale in Ceva (CN) - strada di Battifollo n. 54 - ha presentato all'Organo Tecnico dell'Autorità Competente domanda di pronuncia di compatibilità ambientale ai sensi dell'art. 12, comma 1, della legge regionale 14 dicembre 1998 n. 40, relativamente all'ampliamento della cava di sabbia e ghiaia in località Dietro Serra del Comune di Lesegno (CN).

Contestualmente il proponente ha provveduto al deposito degli elaborati di cui all'art. 12, comma 2, lettera a), alla pubblicazione dell'avviso al pubblico di avvenuto deposito degli stessi sul quotidiano "Il Giornale" del 29 giugno 2001 ed agli ulteriori adempimenti prescritti dall'art. 12 citato determinando così l'avvio del procedimento.

Il progetto presentato relativo all'ampliamento della cava di sabbia e ghiaia in località Dietro Serra del Comune di Lesegno, rientra nella categoria progettuale n. 9 dell'Allegato A1 della legge n. 40/1998: cave e torbiere con più di 500.000 mc/a di materiale estratto o di un'area interessata superiore a 20 ettari.

L'Organo Tecnico dell'Autorità Competente ha provveduto quindi a dare notizia dell'avvenuto deposito del progetto sul Bollettino Ufficiale della Regione Piemonte in data 1° agosto 2001 e dell'avvio del procedimento relativo alla fase di valutazione d'impatto ambientale, individuando il relativo responsabile.

L'Organo Tecnico, attuando quanto previsto dagli artt. 12 e 13 l.r. 40/1998 ha avviato la Conferenza di Servizi con i soggetti territoriali ed istituzionali interessati di cui all'art. 9 della medesima l.r. 40/1998.

Ai fini di una valutazione integrata dell'intervento proposto la Conferenza è stata allargata anche ai componenti, previsti dalla l.r. 44/2000, con l'obiettivo di ricomprendere nel giudizio finale anche quanto previsto dalla l.r. 69/1978.

A seguito del deposito degli elaborati progettuali e dello studio di V.I.A. non sono pervenute osservazioni da parte del pubblico.

Il progetto riguarda l'ampliamento di una cava, di sabbia e ghiaia, nell'ambito delle fasce "A" e "B" definite dal Piano Stralcio delle Fasce Fluviali, approvato con D.P.C.M. 20 luglio 1998 nonché ricompreso in area sottoposta a tutela paesistico - ambientale ex D.lgs. 490/1999.

L'area interessata dal progetto è attualmente destinata ad attività agricola. La coltivazione della cava si sviluppa su una superficie di circa 66.100 mc e prevede l'estrazione di circa 210.800 mc. La tipologia di scavo prevista per l'ampliamento consiste nel ribasso del piano campagna, fino alle quote previste in progetto, utilizzando i comuni mezzi di movimento terra. Il materiale scavato è trattato all'impianto di selezione ubicato in zona esterna alle fasce fluviali individuate dal P.A.I. per renderlo idoneo ad un uso pregiato quale il confezionamento di calcestruzzo e del conglomerato bituminoso.

Il progetto di recupero ambientale proposto prevede per l'area in fascia fluviale B un recupero agricolo e per la parte competente alla fascia fluviale A e per l'area sottoposta a vincolo ex D.lgs. 490/1999 la messa a dimora di un'area a verde naturaliforme, conformemente a quanto previsto dal D.P.A.E. 1° stralcio.

L'intervento nel suo complesso consente quindi di coltivare un giacimento di materiale ghiaioso-sab-



bioso destinato ad un uso pregiato e nel contempo di destinare una vasta area, come sopra individuata, ad una sistemazione compatibile con l'ambiente spondale restituendo in tal modo la suddetta area alla sua funzione originaria.

In data 2 agosto 2001 si è svolta la prima riunione della Conferenza di Servizi in cui è stato definito il cronoprogramma dell'istruttoria e stabilito che nel provvedimento finale, in caso di positivo giudizio di compatibilità ambientale, venga ricompresa l'autorizzazione paesistico - ambientale ex D.lgs. 490/1999.

Dall'esame della documentazione presentata, da quanto emerso dagli approfondimenti svolti dall'Organo Tecnico, con il supporto tecnico-scientifico dell'A.R.P.A. nonché a seguito del sopralluogo, tenutosi in data 7 settembre 2001 nel corso del quale è stato sentito il proponente il quale ha fornito chiarimenti, è stato ritenuto necessario dover disporre di integrazioni documentali, che sono state richieste al proponente con nota prot. n. 12589/16.4 del 27 settembre 2001, interrompendo così i termini del procedimento, ai sensi del sesto comma dell'art. 12 della l.r. 40/1998.

In data 11 dicembre 2001, con la presentazione delle integrazioni, è stata riavviata la procedura facendo decorrere i novanta giorni previsti per la conclusione del procedimento.

In data 30 gennaio 2002 si è tenuta la seconda riunione della Conferenza di Servizi, durante la quale si è constatato che le integrazioni pervenute fornivano elementi sufficienti a superare le lacune progettuali riscontrate nel corso dell'istruttoria.

In conferenza si è valutato che esistessero i presupposti per la compatibilità del progetto ritenendo tuttavia opportuno procedere ad una ulteriore riunione in merito alle competenze ex D.lgs. 490/1999 e alla compatibilità dell'intervento in relazione alla salvaguardia delle ottimali caratteristiche del tratto del Tanaro competente l'area di cava.

Con nota n. 2221/16.4 dell'11 febbraio 2002 è stata indetta per il giorno 28 febbraio 2002 la 3a riunione di Conferenza di Servizi.

Nella suddetta ultima riunione, si sono definite le prescrizioni per verificare in corso d'opera le conclusioni di progetto anche sotto l'aspetto di salvaguardia delle caratteristiche del tratto del Tanaro in cui viene ad essere realizzato l'intervento.

In conclusione, alla luce di quanto emerso dagli approfondimenti tecnici condotti dall'Organo Tecnico con il supporto tecnico-scientifico dell'A.R.P.A., dalle risultanze della Conferenza di Servizi, emerge che l'intervento proposto appare compatibile sotto il profilo ambientale per i seguenti motivi:

- la prosecuzione dell'attività estrattiva garantisce il fabbisogno delle necessità di approvvigionamento del mercato locale in un quadro di compatibilità ambientale sostenibile mantenendo altresì gli attuali livelli relativi agli impatti derivanti dal traffico veicolare, dal sito estrattivo all'impianto di trattamento, che si sviluppa peraltro interamente su aree in disponibilità della ditta proponente senza interessare la viabilità pubblica;

- il recupero ambientale ed il riuso finale del sito, limitatamente alle aree riferite alla fascia fluviale A e a quelle vincolate ex D.lgs. 490/1999, vengono a realizzare un'area di notevole valore naturalistico tale da ricostituire l'ambiente ripariale.

Il giudizio positivo di compatibilità ambientale è tuttavia vincolato all'osservanza delle seguenti condizioni:

- sia fornita l'analisi dei livelli di rumorosità dell'ambito e del sito di cava, compatibili con i limiti previsti dalle norme vigenti e con le prescrizioni previste dalla zonizzazione del territorio comunale riguardanti i livelli di rumorosità consentiti;

- le analisi riguardanti i livelli di rumorosità devono essere effettuate trimestralmente e le risultanze per i relativi controlli siano inviate ad A.R.P.A. - dipartimento di Cuneo, Provincia di Cuneo, Comune di Lesegno;

- durante la coltivazione e per quanto concerne gli interventi di recupero ambientale la ditta esercente è tenuta all'osservanza delle prescrizioni contenute nel documento ex l.r. 69/1978;

- le acque di dilavamento dell'area di scavo e quelle limitrofe vengano convogliate e chiarificate mediante idonea rete di drenaggio; il sistema di decantazione venga mantenuto in efficienza per tutta la durata della coltivazione e del recupero ambientale;

- sia eseguito un monitoraggio biologico della qualità delle acque del fiume Tanaro con lo stesso metodo (indice Biotico Esteso) e sugli stessi 3 punti utilizzati nello studio riportato dalla relazione integrativa; i risultati dovranno essere tempestivamente trasmessi all'A.R.P.A. Piemonte - Dipartimento di Cuneo, Servizio V.I.A.;

- sia presentato, entro 30 giorni dalla data di approvazione dell'istanza, una scheda tecnico-agronomica contenente la riformulazione dei miscugli erbacei da utilizzare nell'inerbimento differenziati a seconda della giacitura; in detta scheda deve essere inoltre specificato il miscuglio erbaceo da impiegare sui cumuli di terra vegetale. Il miscuglio in parola deve contenere una specie a rapido insediamento e una percentuale di papilionacee non superiore al 25%. Per le scarpate dovranno inoltre essere formulate le modalità esecutive per la realizzazione delle semine in più riprese. Di tutti i miscugli dovrà essere specificata la dose per unità di superficie;

- gli alberi e arbusti da utilizzare nell'impianto devono essere obbligatoriamente in fitocella di adeguate dimensioni; nelle buche deve essere utilizzata una congrua quantità di concime a lenta cessione;

- nel caso di utilizzo di fanghi provenienti dalle acque di decantazione di lavaggio, al fine di incrementare la fertilità, deve essere realizzata una concimazione organica o in alternativa una letamazione con le dosi consone alla buona pratica agronomica;

- sia eseguito un monitoraggio, che consiste nell'esecuzione di batimetrie di fondo alveo; il suddetto monitoraggio deve essere esteso a valle fino al ponte in località Piantorre e a monte fino a 500 m rispetto all'area di cava. La frequenza del monitoraggio deve essere annuale o realizzato in occasione di piene ordinarie. In concomitanza con la presentazione dei primi dati di monitoraggio la ditta è tenuta a presentare una caratterizzazione granulometrica dell'alveo inciso e delle sponde. Sulla base delle risultanze del monitoraggio le Amministrazioni competenti potranno prevedere eventuali prescrizioni volte ad interventi di ricostituzione morfologica dei luoghi;

- nel sito di cava non sia stoccato il materiale di cava né terreno di scotico destinato agli interventi di recupero ambientale. Quest'ultimo sia depositato nelle aree limitrofe all'impianto;



- il recupero ambientale nelle aree individuate fascia A e vincolate ex D.lgs. 490/1999, come del resto già previsto nella documentazione integrativa, deve essere finalizzato alla ricostituzione naturalistica dei luoghi con esclusione dell'uso agrario.

Vista la determinazione del Settore Gestione Beni Ambientali ex D.lgs. 490/1999 n. 13 in data 7 febbraio 2002;

visto il documento di Programmazione Attività Estrattive;

preso atto del parere favorevole della Comunità Montana Valli Mongia, Cevetta e Langa Cebana del 7 febbraio 2002;

visti i pareri del 24 ottobre 2001 e del 21 novembre 2001 con i quali rispettivamente il Comitato Tecnico dell'Autorità di Bacino del fiume Po ed il Magistrato per il Po hanno espresso giudizio favorevole di compatibilità, ai sensi degli artt. 22 e 41 del Piano Stralcio per l'Assetto Idrogeologico, nei confronti del D.P.A.E. 1° e 2° stralcio;

vista la l.r. 56/1977 e s.m.i.;

vista la l.r. 69/1978;

visto l'art. 14 della l. 241/1990 e s.m.i.;

vista la l.r. 28/1990;

vista la l.r. 65/1995;

vista la l.r. 22/1996;

visto il d.p.r. 12 aprile 1996;

vista la l.r. 38/1998;

vista la l.r. 40/1998;

vista la l.r. 44/2000.

Per tutto quanto sopra esposto ed accogliendo le proposte dei relatori la Giunta Regionale, con voto unanime espresso nelle forme di legge,

#### *delibera*

Di esprimere giudizio positivo di compatibilità ambientale sul progetto di ampliamento della cava di sabbia e ghiaia, in località Dietro Serra del Comune di Lesegno (CN), presentato dalla Ditta Bianchino S.p.A. con sede in Ceva (CN), strada per Battifollo n. 54, comprensivo delle autorizzazioni ambientali, ritenendo che la sua realizzazione risulti sostenibile per le motivazioni di seguito evidenziate:

- la prosecuzione dell'attività estrattiva garantisce il fabbisogno delle necessità di approvvigionamento del mercato locale in un quadro di compatibilità ambientale sostenibile mantenendo altresì gli attuali livelli relativi agli impatti derivanti dal traffico veicolare, dal sito estrattivo all'impianto di trattamento, che si sviluppa interamente su aree in disponibilità della ditta istante senza interessare la viabilità pubblica;

- il recupero ambientale ed il riuso finale del sito, che limitatamente all'area riferita alla fascia fluviale A e a quelle vincolate ex D.lgs. 490/1999 vengono a realizzare un'area di notevole valore naturalistico-protettiva tale da ricostituire l'ambiente ripariale.

Il giudizio positivo di compatibilità ambientale è vincolato all'osservanza delle seguenti condizioni:

- sia fornita l'analisi dei livelli di rumorosità dell'ambito e del sito di cava, compatibili con i limiti previsti dalle norme vigenti e con le prescrizioni previste dalla zonizzazione del territorio comunale riguardanti i livelli di rumorosità consentiti;

- le analisi riguardanti i livelli di rumorosità devono essere effettuate trimestralmente e le risultanze per i relativi controlli siano inviate ad A.R.P.A. -

dipartimento di Cuneo, Provincia di Cuneo, Comune di Lesegno;

- durante la coltivazione e per quanto concerne gli interventi di recupero ambientale la ditta esercente è tenuta all'osservanza delle prescrizioni contenute nel documento ex l.r. 69/1978;

- le acque di dilavamento dell'area di scavo e quelle limitrofe vengano convogliate e chiarificate mediante idonea rete di drenaggio; il sistema di decantazione venga mantenuto in efficienza per tutta la durata della coltivazione e del recupero ambientale;

- sia eseguito un monitoraggio biologico della qualità delle acque del fiume Tanaro con lo stesso metodo (indice Biotico Esteso) e sugli stessi 3 punti utilizzati nello studio riportato dalla relazione integrativa; i risultati dovranno essere tempestivamente trasmessi all'A.R.P.A. Piemonte - Dipartimento di Cuneo, Servizio V.I.A.;

- sia presentato, entro 30 giorni dalla data di approvazione dell'istanza, una scheda tecnico-agronomica contenente la riformulazione dei miscugli erbacei da utilizzare nell'inerbimento differenziati a seconda della giacitura; in detta scheda deve essere inoltre specificato il miscuglio erbaceo da impiegare sui cumuli di terra vegetale. Il miscuglio in parola deve contenere una specie a rapido insediamento e una percentuale di papilionacee non superiore al 25%. Per le scarpate dovranno inoltre essere formulate le modalità esecutive per la realizzazione delle semine in più riprese. Di tutti i miscugli dovrà essere specificata la dose per unità di superficie;

- gli alberi e arbusti da utilizzare nell'impianto devono essere obbligatoriamente in fitocella di adeguate dimensioni; nelle buche deve essere utilizzata una congrua quantità di concime a lenta cessione;

- nel caso di utilizzo di fanghi provenienti dalle acque di decantazione di lavaggio, al fine di incrementare la fertilità, deve essere realizzata una concimazione organica o in alternativa una letamazione con le dosi consone alla buona pratica agronomica;

- sia eseguito un monitoraggio, che consiste nell'esecuzione di batimetrie di fondo alveo; il suddetto monitoraggio deve essere esteso a valle fino al ponte in località Piantorre e a monte fino a 500 m rispetto all'area di cava. La frequenza del monitoraggio deve essere annuale o realizzato in occasione di piene ordinarie. In concomitanza con la presentazione dei primi dati di monitoraggio la ditta è tenuta a presentare una caratterizzazione granulometrica dell'alveo inciso e delle sponde. Sulla base delle risultanze del monitoraggio le Amministrazioni competenti potranno prevedere eventuali prescrizioni volte ad interventi di ricostituzione morfologica dei luoghi;

- nel sito di cava non sia stoccato il materiale di cava né terreno di scotico destinato agli interventi di recupero ambientale. Quest'ultimo sia depositato nelle aree limitrofe all'impianto;

- il recupero ambientale nelle aree individuate fascia A e vincolate ex D.lgs. 490/1999 deve essere finalizzato alla ricostituzione naturalistica dei luoghi con esclusione dell'uso agrario.

Di dare atto che ai sensi degli artt. 12 e 13 della l.r. 40/1998 è ricompresa nel presente atto l'autorizzazione paesistico-ambientale ex D.lgs. 490/1999 rilasciata dal Settore Gestione Beni Ambientali con determinazione n. 13 del 7 febbraio 2002.

La ditta è tenuta a dare comunicazione ad A.R.P.A. - Dipartimento di Cuneo - all'inizio dei la-

vori. I dati relativi al monitoraggio concernente il profilo idraulico siano inviati alla Direzione Difesa del Suolo.

Alla presente deliberazione sono allegati, per farne parte integrante, i verbali delle riunioni della Conferenza di Servizi del 30 gennaio 2002 e 28 febbraio 2002 e l'allegato tecnico relativo alla coltivazione e al recupero ambientale.

L'Amministrazione comunale di Lesegno è tenuta ad adottare il provvedimento ex l.r. 69/1978 entro 30 giorni dall'acquisizione della presente deliberazione.

Di stabilire che il giudizio di compatibilità ambientale, ai fini dell'inizio dei lavori di coltivazione della cava, ha efficacia per la durata di tre anni decorrenti dalla data del presente atto deliberativo.

Copia della presente deliberazione sarà inviata al proponente e a tutti i soggetti interessati, nonché depositata presso la Direzione regionale Industria e presso l'Ufficio Deposito Progetti della Regione.

Avverso il presente atto deliberativo è ammesso, da parte dei soggetti legittimati, proposizione di ricorso giurisdizionale avanti il Tribunale Amministrativo regionale per il Piemonte entro il termine di sessanta giorni dalla data di ricevimento del presente atto o della piena conoscenza, secondo le modalità di cui alla Legge 6 dicembre 1971 n. 1034 ovvero Ricorso Straordinario al Capo dello Stato entro centoventi giorni dalla data di cui sopra, ai sensi del D.P.R. 24 novembre 1971 n. 1199.

(omissis)

Deliberazione della Giunta Regionale 25 marzo 2002, n. 19-5639

**L.R. 51/97 - Art. 17, comma 1, lett. c. Accantonamento ed assegnazione alla Direzione Commercio e Artigianato di Euro 19.160.250,50 sul cap. 25573/2002**

(omissis)

LA GIUNTA REGIONALE

a voti unanimi ...

*delibera*

- per le motivazioni descritte nella parte narrativa del presente provvedimento, che qui integralmente e sostanzialmente si richiamano:

\* di quantificare nell'entità di Euro 21.742.535,00 le risorse occorrenti alla realizzazione degli obiettivi istituzionali della Direzione Commercio e Artigianato per l'esercizio finanziario 2002, relativamente alle agevolazioni a favore delle imprese artigianali, previste dalla L.R. 21/97 e s.m.i.;

\* di assegnare in conseguenza, e contestualmente, al Direttore della Direzione Commercio e Artigianato le risorse nell'entità di Euro 19.160.250,50 e di procedere al relativo accantonamento contabile sul capitolo 25573/2002 - (Acc. N. 100606).

(omissis)

Deliberazione della Giunta Regionale 25 marzo 2002, n. 20-5640

**L.R. 51/97 - Art. 17, comma 1, lett.c. Accantonamento ed assegnazione alla Direzione Commercio e Artigianato di Euro 19.835.431,01 sul cap. 26107/2002**

(omissis)

LA GIUNTA REGIONALE

a voti unanimi ...

*delibera*

- per le motivazioni descritte nella parte narrativa del presente provvedimento, che qui integralmente e sostanzialmente si richiamano:

\* di quantificare nell'entità di Euro 25.000.000,00 le risorse occorrenti alla realizzazione degli obiettivi istituzionali della Direzione Commercio e Artigianato per l'esercizio finanziario 2002, relativamente alle agevolazioni a favore delle imprese commerciali, previste dalla L.R. 28/99 e s.m.i.;

\* di assegnare in conseguenza, e contestualmente, al Direttore della Direzione Commercio e Artigianato le risorse nell'entità di Euro 19.835.431,01 e di procedere al relativo accantonamento contabile sul capitolo 26107/2002 - Acc. N. 10060'5.

(omissis)

Deliberazione della Giunta Regionale 25 marzo 2002, n. 21-5641

**Regolamento disciplinante la segnalazione delle vie navigabili lacuali piemontesi**

(omissis)

*Il regolamento relativo alla presente D.G.R. è stato pubblicato sul Bollettino Ufficiale n. 14 del 4 aprile 2002, a pagina 24.*

Deliberazione della Giunta Regionale 25 marzo 2002, n. 22-5642

**L. R. 2 luglio 1999, n. 16, art. 29. Progetti integrati delle Comunità Montane. D.G.R. n. 39-432 del 10.07.2000 e n. 68-3237 dell'11.06.2001. Accantonamento della somma di Euro 1.549.370,70 (cap. 23252/2002) a favore della Direzione regionale Economia Montana e Foreste**

(omissis)

LA GIUNTA REGIONALE

a voti unanimi ...

*delibera*

- di disporre, per l'erogazione dei contributi spettanti alle Comunità Montane beneficiarie ai fini dell'attuazione dei progetti finanziati con le deliberazioni citate in premessa, l'accantonamento a favore della Direzione Regionale Economia Montana e Foreste della somma di Euro 1.549.370,70 sul capitolo 23252/2002, (100610/Acc.).

(omissis)

Deliberazione della Giunta Regionale 25 marzo 2002, n. 23-5643

**L. R. 2 luglio 1999, n. 16, art. 29. Progetti integrati delle Comunità Montane. Ordine del Giorno del Consiglio regionale n. 1058 del 9.9.1999. Accantonamento della somma di Euro 1.291.142,00 (cap. 23268/2002) a favore della Direzione regionale Economia Montana e Foreste**

(omissis)

LA GIUNTA REGIONALE

a voti unanimi ...

*delibera*

- di disporre, per l'erogazione dei contributi spettanti alle Comunità Montane beneficiarie per l'attuazione dei progetti finanziati con le deliberazioni citate in premessa, l'accantonamento a favore della Direzione Regionale Economia Montana e Foreste della somma di Euro 1.291.142,00 sul capitolo 23268/2002, (100611/Acc.).

(omissis)

Deliberazione della Giunta Regionale 25 marzo 2002, n. 28-5644

**Determinazioni in ordine agli articoli 66, 67, 68 e 69 della legge regionale n. 44/2000. Funzioni espropriative di Regione, Province, Comuni e Comunità montane**

(omissis)

LA GIUNTA REGIONALE

a voti unanimi ...

*delibera*

- di esplicitare, sulla base delle considerazioni suesposte, l'ambito applicativo degli articoli 66, 67, 68, 69 della legge regionale n. 44/2000, nel senso di intendere ricomprese nella sfera di competenza di Regione, Province, Comuni e Comunità montane anche la dichiarazione di pubblica utilità in relazione alle procedure espropriative di rispettiva attribuzione;

- di chiarire che nell'ambito di competenza delle Province e delle Comunità Montane relativamente alle procedure espropriative afferenti ad opere da realizzarsi da altri soggetti, ai sensi del combinato disposto degli artt. 67, comma 1, lett. b) e 69, comma 1, lett. b) della l.r. 44/2000, non vada ricompresa la dichiarazione di pubblica utilità, indifferibilità ed urgenza, allorquando tale dichiarazione sia implicita nell'approvazione del progetto definitivo, ai sensi dell'art. 14, comma 13, della legge 109/94 e s.m.i.

(omissis)

Deliberazione della Giunta Regionale 25 marzo 2002, n. 29-5645

**Assegnazione risorse finanziarie alla Direzione Bilanci e Finanze cap. 10164 esercizio 2002; integra-**

**zione deliberazione n. 12-5198 del 4.2.2002 (Acc. 100432/A)**

(omissis)

LA GIUNTA REGIONALE

a voti unanimi ...

*delibera*

- di integrare la propria deliberazione n. 12-5198 del 4.2.2002, precisando che lo stanziamento di cui al capitolo 10164 del Bilancio di Previsione per l'anno 2002, assegnato alla Direzione Bilanci e Finanze (acc. 100432/A), è comprensivo delle risorse aggiuntive, per l'importo di L. 1.400.000.000 (E. 723.040), previste dall'accordo del 14.12.2000 tra Amministrazione ed Organizzazioni sindacali, finalizzate all'incremento del fondo per la retribuzione di posizione e di risultato per il personale dirigente per l'anno 2001.

(omissis)

Deliberazione della Giunta Regionale 25 marzo 2002, n. 30-5646

**Proroga gestione diretta danni agli autoveicoli dei dipendenti regionali - ex artt. 38 e 43 C.C.N.L.**

(omissis)

LA GIUNTA REGIONALE

a voti unanimi ...

*delibera*

1) di prorogare, per le considerazioni illustrate in premessa, fino al 30.11.2002 e in ogni caso non oltre la data dell'eventuale stipula di polizza assicurativa, la gestione diretta dei danni rientranti nelle fattispecie antecedentemente previste all'art. 23 della L.R. 36/90 ed attualmente disciplinate dagli artt. 38 e 43 dei rispettivi C.C.N.L. della dirigenza e delle categorie secondo i criteri e le direttive previste dall'allegato A) della D.G.R. n. 32-22832 del 27.10.1997;

2) di dare atto che la somma relativa al rimborso diretto dei danni agli automezzi del personale in servizio di trasferta, prevista in Euro 25.822,84 per l'anno 2002, trova imputazione al cap. 10190/2002 (100618/A).

(omissis)

Deliberazione della Giunta Regionale 25 marzo 2002, n. 31-5647

**Parziale modifica ed integrazione D.G.R. n. 15-6970 del 18.3.1996. Sostituzione degli avv. Teodosio Pafundi e Marco Nigra con l'avv. Eugenia Salsotto**

(omissis)

LA GIUNTA REGIONALE

a voti unanimi ...

*delibera*

di modificare la D.G.R. n. 15-6970 del 18.3.1996, sostituendo gli avv. Teodosio Pafundi e Marco Nigra con l'avv. Eugenia Salsotto nella difesa dell'Amministrazione Regionale nel succitato procedimento.

(omissis)

Deliberazione della Giunta Regionale 25 marzo 2002, n. 32-5648

**Conferenza dei Servizi, ex artt. 17 L. 127/97 e 14 L. 241/90. Progetto definitivo del lotto 2.6 "Roddi - Diga ENEL del collegamento autostradale Asti-Cuneo. Positiva volontà di intesa con il Ministero LL.PP. art. 81 del DPR 616/77, ai sensi dell'art. 3 del DPR. 383/94. Parere favorevole ex art. 82 e autorizzazioni ex art. 69 del DPR. 616/77 ed art. 1 L. 431/85 e L.R. 45/89**

(omissis)

#### LA GIUNTA REGIONALE

a voti unanimi ...

*delibera*

- di esprimere la positiva volontà d'intesa della Regione Piemonte con il Ministero dei Lavori Pubblici ai sensi dell'art. 81 del DPR 616/77 e sue modifiche ed integrazioni ex art. 2 del DPR n° 383/94, per l'esecuzione delle opere relative al lotto 2.6 "Roddi-Diga ENEL" del collegamento autostradale Asti-Cuneo, accertata la non conformità delle stesse con le previsioni e le prescrizioni degli S.U. vigenti o adottati nei Comuni territorialmente interessati, nulla ostando alla loro realizzazione rispetto al contesto territoriale per quanto concerne la compatibilità urbanistica;

- di autorizzare ex art. 69 del DPR 616/77, ai sensi della Legge Regionale 45/89, la trasformazione d'uso dei suoli per l'esecuzione delle opere relative al lotto in oggetto, ricadente in aree soggette al vincolo idrogeologico ex RDL 3267 del 30/12/1923;

- di esprimere parere favorevole ai sensi dell'art. 151 del D.Lgs. 490/99 in merito alle modificazioni dei luoghi proposte per l'esecuzione delle opere relative al lotto 2.6 "Roddi-Diga ENEL" ricadenti in aree vincolate ai sensi del Titolo II° del Testo Unico delle disposizioni legislative in materia di Beni Culturali e Ambientali alle specifiche condizioni riportate in premessa;

- di autorizzare ex art. 90 del D.P.R. 616/77 ai sensi del T.U. di Polizia Idraulica R.D. 523/904 l'attraversamento delle acque pubbliche non classificate o di quarta categoria;

- di ritenere che, in considerazione di quanto sopra espresso, l'ANAS possa procedere alla redazione del progetto esecutivo del lotto 2.6 "Roddi-Diga ENEL" del collegamento autostradale Asti-Cuneo nel rispetto delle osservazioni e prescrizioni di cui in premessa ;

- di indire, attraverso la SETIS, una apposita Conferenza dei Servizi per quanto riguarda il piano di approvvigionamento dei materiali inerti per la individuazione dei siti di cava e per la autorizzazione dell'esercizio attraverso l'esame di appositi progetti esecutivi, che dovranno essere prodotti ed approvati prima dell'inizio dei lavori;

- di condizionare il parere favorevole alla stipula con gli Enti interessati e l'ANAS di un apposito Accordo per verificare la conformità del progetto esecutivo alle prescrizioni ed osservazioni poste su quello definitivo per l'attuazione e la corretta esecuzione sotto il profilo ambientale e territoriale dell'infrastruttura, prima della chiusura della Conferenza dei Servizi di cui al punto precedente;

- di costituire uno specifico Comitato Tecnico di Monitoraggio con la funzione di verificare il rispetto dei tempi e dei costi previsti, composto dall'Ing. A.Manto Direttore della Direzione Trasporti o suo sostituto e dal Dr. Andrea Lazzari, Responsabile del Settore Interventi Progettuali Geologici-Tecnici della Direzione Regionale Servizi Tecnici di Prevenzione. Attraverso apposita nota l'Assessore ai Trasporti definirà con l'ANAS le funzioni operative del Comitato e i rapporti con il Commissario Straordinario.

(omissis)

Deliberazione della Giunta Regionale 25 marzo 2002, n. 33-5649

**Sportello Unico per le Attività Produttive; proposta di Variante al Piano Regolatore Generale del Comune di Rivalta di Torino, presentata nella Conferenza di Servizi, ai sensi dell'art. 5 del DPR 20 ottobre 1998, n. 447, così come modificato con DPR 7 dicembre 2000, n. 440**

(omissis)

#### LA GIUNTA REGIONALE

a voti unanimi ...

*delibera*

1) di prendere atto delle considerazioni e dei rilievi contenuti nella relazione urbanistica di cui all'allegato, che costituisce parte integrante della presente deliberazione;

2) di invitare l'Amministrazione Comunale ad esplicitare le proprie definitive determinazioni nel merito della proposta di Variante al Piano Regolatore presentata in sede di Conferenza di servizi in detta dal Responsabile del procedimento dello Sportello Unico per le attività produttive del Comune di Rivalta di Torino, con l'intesa che qualora l'Amministrazione Comunale ritenesse opportuno promuovere comunque l'iniziativa, la Giunta Regionale ne prenderà atto purchè l'Amministrazione stessa - con apposita espressione del Consiglio Comunale - espliciti ampiamente le motivazioni della scelta e le eventuali condizioni, in particolare per quanto riguarda il contesto urbanistico in cui si colloca l'intervento;

3) di incaricare il proprio rappresentante, designato con deliberazione n. 55222 del 27.11.2001, di far conoscere tale deliberazione alla Conferenza di Servizi.

(omissis)



Deliberazione della Giunta Regionale 25 marzo 2002, n. 34-5650

**Continuazione per la campagna 2001/2002 del sistema sperimentale di controllo della produzione e del commercio del vino D.O.C. Piemonte Brachetto ed adozione di un contrassegno della Regione Piemonte**

(omissis)

LA GIUNTA REGIONALE

a voti unanimi ...

*delibera*

di continuare, per la campagna 2001/2002 (e comunque non oltre la piena operatività del nuovo sistema di controlli previsto dal D.M. 29/5/2001) il sistema sperimentale di controllo della produzione e del commercio del vino D.O.C. Piemonte Brachetto e l'adozione del contrassegno della Regione Piemonte previsto dalla D.G.R. n. 29-26157 del 27/11/1998.

(omissis)

Deliberazione della Giunta Regionale 25 marzo 2002, n. 35-5651

**Legge 388/2000 - Piano per interventi strutturali e di prevenzione per l'eradicazione delle infezioni di flavescenza dorata nei vigneti. Reg. CE 1257/99 Piano di Sviluppo Rurale 2000-2006 - Misura U - Intervento 3. Proroga termini di rendicontazione previsti dalle Delibere della Giunta Regionale n. 67-4605 del 26/11/2001 e n. 43-5135 del 21/01/2002**

(omissis)

LA GIUNTA REGIONALE

a voti unanimi ...

*delibera*

di prorogare al 15 maggio 2002 la scadenza prevista nella D.G.R. n. 67-4605 del 26/11/2001 e n. 43-5135 del 21/01/2002 relativa alla comunicazione alla Regione Piemonte da parte delle Province della somma necessaria per realizzare gli interventi, definita sulla base delle domande pervenute, al fine di predisporre il conguaglio del riparto e il trasferimento di cassa;

di prorogare al 15 luglio 2002 la scadenza per la presentazione degli elenchi di liquidazione relativi agli anticipi concessi ai sensi della misura U (D.G.R. n. 43-5135 del 21/01/2002) quali Aiuti Comunitari;

di prorogare al 15 luglio 2002 la scadenza per la rendicontazione delle domande presentate ai sensi della Legge 388/2000 (D.G.R. n. 67-4605 del 26/11/2001).

(omissis)

Deliberazione della Giunta Regionale 25 marzo 2002, n. 36-5652

**L.R. n. 21/99, art. 60. Programma di finanziamento per studi e ricerche finalizzati all'attuazione dell'articolo 44 della L.R. 21/99 a favore delle Amministrazioni Provinciali. Modificazione della D.G.R. n. 66-4535 in data 19 novembre 2001**

(omissis)

LA GIUNTA REGIONALE

a voti unanimi ...

*delibera*

- di integrare la D.G.R. n. 66-4535 in data 19 novembre 2001 con la quale è stato approvato il piano di finanziamento per gli anni 2001 e 2002 a favore delle Amministrazioni Provinciali per la redazione di studi ed attività connesse alla delimitazione dei comprensori irrigui di cui all'art. 44 della L.R. n. 21/99 con le seguenti disposizioni:

- di disporre che il finanziamento a favore di tali Enti avvenga tramite il trasferimento di risorse quantificate in modo forfetario con un importo fisso ed uguale per ciascuna Provincia, ed un importo fisso ed uguale per ogni consorzio compreso nelle costituenti delimitazioni dei comprensori irrigui, suddividendo fra le medesime la disponibilità finanziaria destinata alla specifica finalità, nel modo seguente:

a) importo fisso complessivo di 2.582,00 euro a favore di ciascuna Provincia;

b) importo fisso complessivo di 297 euro a favore di ciascuna Provincia per ogni consorzio oggetto delle costituenti delimitazioni dei comprensori irrigui ricadenti nel proprio territorio.

All'importo di 206.281 euro calcolato con le modalità suddette e sulla base di 625 consorzi irrigui proponenti, ricadenti nelle 8 Province, si farà fronte per 133.022,00 euro con la disponibilità prevista dalla D.G.R. n. 66-4535 del 19 novembre 2001 già impegnata con la D.D. n. 229 del 27/11/01 (imp. 6718) e per la restante parte di 73.259,00 euro con la disponibilità iscritta sul capitolo 12655 del bilancio di previsione dell'anno 2002.

- l'eventuale maggior onere relativo all'incremento del numero di consorzi irrigui dovuto ad ulteriori adesioni finalizzate alla creazione di comprensori di irrigazione territorialmente più vasti e maggiormente rispondenti alle finalità di cui all'art.44 della L.R. 21/99, sarà riconosciuto, limitatamente ai consorzi ulteriormente ammessi in delimitazione, con le stesse modalità di pagamento sopra previste e con fondi da reperirsi con successivo apposito provvedimento deliberativo.

(omissis)

Deliberazione della Giunta Regionale 25 marzo 2002, n. 37-5653

**Interventi per la difesa passiva e attiva delle colture agricole**

(omissis)



## LA GIUNTA REGIONALE

a voti unanimi ...

*delibera*

per le motivazioni espresse in premessa:

- di promuovere la presentazione di ricerche e studi da parte dei Consorzi di Difesa e della loro associazione regionale relativamente ai seguenti argomenti:

a) difesa passiva

\* elementi di fattibilità e valutazione di polizze multirischio per le colture piemontesi con particolare riferimento alla difesa di fruttiferi e vite;

\* valutazione dell'economicità ed operatività relativamente alla costituzione dei fondi mutualistici e di solidarietà creati con il contributo dei consorziati nonché dello stato ed altri enti e previsione della loro diffusione;

b) difesa attiva

\* elaborazione di piani di difesa attiva con particolare riguardo all'istallazione di reti antigrandine, con la valutazione della loro convenienza economica rispetto al costo della difesa passiva. Tali piani dovranno prevedere una mappatura delle aree di rischio;

- di prevedere che al finanziamento delle proposte di cui al paragrafo precedente si faccia fronte mediante le risorse di cui al cap. 20990/02, con un contributo di compartecipazione la cui assegnazione sarà disposta con successivo provvedimento, anche ai sensi della legge regionale n° 27/82 e legge 185/92, in relazione alla valutazione delle richieste che perverranno alla Regione;

- di incaricare la Direzione 13 "Territorio Rurale" di concordare, nell'ambito del contributo di compartecipazione di cui al paragrafo precedente, un'ipotesi di collaborazione con l'Associazione Regionale dei Consorzi di Difesa, destinata alla gestione ed all'informatizzazione dei dati delle polizze singole utili alla Regione per l'anno 2002 in ossequio al disposto dell'art.127 della legge 388/2000, in relazione anche all'interesse regionale che i Consorzi mantengano aggiornata la banca dati delle avversità a fini statistici.

(omissis)

Deliberazione della Giunta Regionale 25 marzo 2002, n. 38-5654

**Accantonamento ed assegnazione alla Direzione Turismo-Sport-Parchi della somma di Euro 5.164,57 stanziata sul Capitolo 10940 del Bilancio 2002 per il finanziamento dell'adesione alla Associazione Federazione Italiana dei Parchi e delle Riserve naturali**

(omissis)

## LA GIUNTA REGIONALE

a voti unanimi ...

*delibera*

di disporre l'accantonamento e l'assegnazione alla Direzione Turismo-Sport-Parchi della somma di Euro 5.164,57 stanziata sul Capitolo 10940 del Bilancio di previsione 2002 per rinnovare l'adesione per l'anno 2002 della Regione Piemonte alla Associazione Federazione Italiana dei Parchi e delle Ri-

serve naturali con sede presso la Comunità del Parco Nazionale delle Foreste Casentinesi, Via Nefetti, n. 3, in Comune di Santa Sofia (Forlì). (Acc. 100609)

(omissis)

Deliberazione della Giunta Regionale 25 marzo 2002, n. 39-5655

**Accordo di Programma tra la Regione Piemonte, la Provincia di Vercelli, i Comuni di Vercelli, Fontanetto Po e Varallo Sesia. Progetti relativi alla Via Francigena ed al Sacro Monte di Varallo. Modifiche ed integrazioni**

(omissis)

## LA GIUNTA REGIONALE

a voti unanimi ...

*delibera*

di approvare le modifiche e le integrazioni all'Accordo di Programma sottoscritto tra la Regione Piemonte, la Provincia di Vercelli ed il Comune di Varallo Sesia, Vercelli e Fontanetto Po finalizzato alla attuazione dei Progetti relativi alla Via Francigena nelle Terre d'Acqua Vercellesi ed alla valorizzazione del Sacro Monte di Varallo Sesia ed approvato con D.G.R. n. 25-25649 del 12 ottobre 1998, proposte e valutate dal Comitato di coordinamento e di vigilanza dell'Accordo stesso nella riunione del 9 ottobre 2001 ed illustrate in premessa;

di approvare di conseguenza le nuove Schede progetto dell'Accordo di Programma allegate alla presente Deliberazione per farne parte integrante.

(omissis)

Deliberazione della Giunta Regionale 25 marzo 2002, n. 40-5656

**Programma di Iniziativa comunitaria (P.I.C.) Interreg III A 2000 - 2006 concernente la frontiera esterna Italia-Svizzera. Presentazione di progetti a regia regionale in tema di conservazione e di valorizzazione delle Aree protette**

(omissis)

## LA GIUNTA REGIONALE

a voti unanimi ...

*delibera*

1) di approvare, per le motivazioni riportate in premessa, nell'ambito della Misura 2.1 del P.I.C. Interreg III A Italia-Svizzera, le proposte progettuali "Indagini naturalistiche e variabilità ambientale", "Antiche impronte dell'uomo nelle vallate alpine", "Concetto di paesaggio transfrontaliero protetto da promuovere e valorizzare" che saranno realizzate con la modalità di attuazione "a regia regionale in convenzione", agli atti della competente Direzione Turismo - Sport - Parchi;

2) di stabilire che le proposte progettuali sopra citate sono articolate in sottoprogetti agli della sopracitata Direzione Regionale;

3) di dare mandato al Responsabile del Settore Pianificazione Aree protette della Direzione Turismo-Sport-Parchi alla sottoscrizione delle schede progettuali sopra citate e dei relativi sottoprogetti e alla adozione di tutti gli atti amministrativi necessari alla realizzazione dei progetti in argomento;

4) di dare atto che i progetti sopra citati prevedono complessivamente un costo di parte italiana Euro 2.009.489,57 di cui Euro 1.306.000,00 richiesti al finanziamento Interrreg III Italia-Svizzera e Euro 630.669,42 di autofinanziamento a carico della Regione Piemonte che trova copertura sul capitolo 26860/01 sulla base dell'impegno di spesa (I. 5988) effettuato con determinazione dirigenziale n. 537 del 29 ottobre 2001;

5) di dare altresì atto che per quanto concerne il progetto "Concetto di paesaggio transfrontaliero protetto da promuovere e valorizzare" la quota di autofinanziamento relativa alle azioni di pertinenza del Parco nazionale della Val Grande di Euro 72.820,15 sarà apportata direttamente dal Parco nazionale medesimo a valere sul capitolo 11250 del Bilancio di previsione 2002 del Parco medesimo come da Deliberazione del Consiglio Direttivo n. 31 del 19/12/2001;

6) di dare atto che la disciplina delle modalità specifiche di attuazione della regia regionale in convenzione sarà oggetto di un'apposita convenzione da stipularsi tra Regione Piemonte e i partners di progetto italiani.

(omissis)

Deliberazione della Giunta Regionale 25 marzo 2002, n. 41-5657

**Accordo di Programma tra la Regione Piemonte e la Provincia di Biella. Progetti relativi al Sistema Ecomuseale Biellese. Proroga dei termini di validità al 31 dicembre 2003**

(omissis)

LA GIUNTA REGIONALE

a voti unanimi ...

*delibera*

di approvare la proroga al 31 dicembre 2003 dei termini di validità dell'Accordo di Programma sottoscritto tra la Regione Piemonte e la Provincia di Biella finalizzato alla realizzazione del Sistema museale Biellese ed approvato con D.G.R. n. 25-26622 dell'8 febbraio 1999.

(omissis)

Deliberazione della Giunta Regionale 25 marzo 2002, n. 42-5658

**Opera Pia "Accomassi" di Mombello Monferrato (AL). Estinzione**

(omissis)

LA GIUNTA REGIONALE

a voti unanimi ...

*delibera*

l'estinzione dell'Opera Pia "Accomassi" di Mombello Monferrato per le motivazioni espresse in narrativa.

(omissis)

Deliberazione della Giunta Regionale 25 marzo 2002, n. 43-5659

**Opera Pia "Zino" di Mombello Monferrato (AL). Estinzione**

(omissis)

LA GIUNTA REGIONALE

a voti unanimi ...

*delibera*

l'estinzione dell'Opera Pia "Zino" di Mombello Monferrato per le motivazioni espresse in narrativa.

(omissis)

Deliberazione della Giunta Regionale 25 marzo 2002, n. 44-5660

**Opera Pia "Don Morelli" di Mombello Monferrato (AL). Estinzione**

(omissis)

LA GIUNTA REGIONALE

a voti unanimi ...

*delibera*

l'estinzione dell'Opera Pia "Don Morelli" di Mombello Monferrato per le motivazioni espresse in narrativa.

(omissis)

Deliberazione della Giunta Regionale 25 marzo 2002, n. 45-5661

**Opera Pia "Perlutto" di Mombello Monferrato (AL). Estinzione**

(omissis)

LA GIUNTA REGIONALE

a voti unanimi ...

*delibera*

l'estinzione dell'Opera Pia "Perlutto" di Mombello Monferrato per le motivazioni espresse in narrativa.

(omissis)

Deliberazione della Giunta Regionale 25 marzo 2002, n. 46-5662

**Recepimento dell'accordo sancito in conferenza Stato - Regioni in relazione al profilo dell'operatore socio-sanitario: approvazione delle linee di indirizzo per la formazione di base per il conseguimento della qualifica di operatore socio-sanitario**

(omissis)

## LA GIUNTA REGIONALE

a voti unanimi ...

*delibera*

1. di recepire la disciplina provvisoria relativa alla figura, al profilo e all'ordinamento didattico dell'operatore socio - sanitario di cui all'accordo sancito in sede di Conferenza permanente per i rapporti tra lo Stato, le Regioni e le Province autonome di Trento e Bolzano in data 22/2/2001;

2. di approvare gli allegati A) e B), che fanno parte integrante e sostanziale del presente provvedimento, concernenti rispettivamente le linee di indirizzo per la formazione di base per il conseguimento della qualifica di operatore socio - sanitario e la descrizione del profilo professionale;

3. di provvedere con atto successivo ad approvare lo schema tipo di convenzione tra i soggetti titolari della formazione, come individuati nel citato allegato A) sotto la voce "gestione del corso", nonché un apposito modello di atto costitutivo di associazione temporanea di scopo (ATS);

4. di provvedere con atto successivo ad approvare i moduli integrativi per il conseguimento della qualifica di operatore socio - sanitario per operatori in possesso di titoli e servizi pregressi;

5. di stabilire che, a partire dall'anno 2002, saranno autorizzati esclusivamente corsi di formazione per Operatore socio - sanitario, mentre saranno portati a compimento i corsi per ADEST e per OTA autorizzati fino al 2001, secondo la normativa precedente (D.C.R. del 31 luglio 1995, n. 17-13219 per l'ADEST, Decreto Ministero della Sanità 26 luglio 1991, n. 295 per l'OTA);

6. di stabilire che la programmazione dei corsi di formazione sarà annualmente concordata tra le Direzioni regionali competenti, sulla base dell'analisi del fabbisogno dei comparti sanitario e sociale;

7. di stabilire che eventuali ulteriori aspetti organizzativi relativi all'attivazione dei corsi per operatore socio - sanitario saranno definiti con atti successivi assunti dai dirigenti competenti, di concerto fra le Direzioni regionali Politiche Sociali, Controllo delle attività sanitarie e Formazione professionale - Lavoro.

Il presente provvedimento sarà trasmesso alla competente Commissione Consiliare.

(omissis)

Deliberazione della Giunta Regionale 25 marzo 2002, n. 47-5663

**Approvazione del "Progetto Scuola sicura" e del protocollo d'intesa fra la Regione Piemonte ed il Ministero dell'Istruzione, dell'Università e della Ricerca - Direzione Generale Regionale del Piemonte**

A relazione dell'Assessore D'Ambrosio

Premesso che:

- il D.Lgs. 626/94 assegna alle Regioni compiti diretti e definiti (l'art. 22, infatti, afferma che le Regioni, accanto a molti altri soggetti istituzionali di natura sia centrale sia periferica, "...svolgono attività di informazione, consulenza e assistenza in materia di sicurezza e salute nei luoghi di lavoro...") e che quindi il ruolo appare ampio e le Regioni devono articolarlo attraverso una chiara individuazio-

ne delle priorità strategiche emergenti in campo formativo, svolgendo funzioni di orientamento, coordinamento, accreditamento, finanziamento e di progettazione e produzione di pacchetti e materiali didattici;

- la Direzione Generale Regionale del Piemonte, del Ministero dell'Istruzione, dell'Università e della Ricerca, è chiamata a svolgere attività di supporto alle istituzioni scolastiche autonome e che, pertanto, è suo preciso compito, nell'ottica della razionalizzazione delle risorse presenti sull'intero territorio, individuare le soluzioni più idonee dal punto di vista dell'efficacia, dell'efficienza e dell'economicità;

- con nota n. 979 del 4 maggio 2001, il Ministero dell'Istruzione, dell'Università e della Ricerca ha assegnato la somma di L. 2.800.000.000 per svolgere, anche con l'affidamento ad enti erogatori del servizio espressamente abilitati al rilascio di valida certificazione atta ad assolvere gli obblighi di cui al D.Lgs. 626/94, le seguenti attività di formazione:

- rappresentanti dei lavoratori per la sicurezza (n. 1 per ogni sede, intesa come centro giuridico scolastico);

- responsabile del servizio di prevenzione e protezione (n. 1 per ogni sede, intesa come centro giuridico scolastico);

- responsabili del primo soccorso (n. 2 per ogni plesso nel quale si svolge l'attività scolastica);

- responsabili delle misure di prevenzione e protezione dagli incendi (n. 2 per ogni piano di ogni punto di erogazione del servizio scolastico);

considerato che:

- una sensibile riduzione degli incidenti sul lavoro e negli ambienti di vita è ottenibile solamente creando una diffusa cultura della sicurezza, a partire dai giovani studenti, futuri lavoratori e cittadini attivi;

- sia la Regione Piemonte che la Direzione Generale Regionale del Piemonte, del Ministero dell'Istruzione, dell'Università e della Ricerca, concordano nell'opportunità dell'azione educativa sui temi della sicurezza;

tanto premesso;

la Giunta unanime;

visto il D.Lgs. 626/94;

*delibera*

- di approvare il "Progetto Scuola Sicura", riportato in allegato A, che costituisce parte integrante della presente deliberazione;

- di approvare la bozza di protocollo d'intesa, riportata in allegato B, fra la Regione Piemonte ed il Ministero dell'Istruzione, dell'Università e della Ricerca - Direzione Generale Regionale del Piemonte. Tale bozza prevede l'assegnazione alla regione Piemonte di una somma di Euro 1.446.079,00 pari a 2.800.000.000 Lire per la realizzazione delle attività previste;

- di demandare al comitato paritetico, definito nel suddetto protocollo, tutti gli atti attuativi necessari alla realizzazione delle azioni programmate, secondo le indicazioni previste nel progetto oggetto della presente deliberazione.

- di autorizzare il Direttore Regionale della Direzione Sanità Pubblica alla sottoscrizione del protocollo;

- di prevedere che la Direzione Sanità Pubblica invii formale richiesta alla Direzione Bilanci per l'attivazione degli appositi capitoli in entrata e nella

spesa del bilancio regionale, a seguito dell'avvenuta formalizzazione del protocollo.

(omissis)

Allegato A

## 1. INQUADRAMENTO GENERALE

### 1.1 Introduzione

Il "Progetto scuola sicura", ispirandosi a "Carta 2000", si propone di sostenere e facilitare le azioni preventive anche attraverso la creazione di una nuova cultura della prevenzione.

Si tratta di sviluppare una cultura in cui il controllo dei rischi per la salute e la sicurezza sia riconosciuto come elemento essenziale della vita di ogni individuo. Per fare ciò è necessario coordinare e intensificare tutti gli sforzi al fine di realizzare una formazione adeguata ed una professionalizzazione di tutti i soggetti che operano nel mondo della scuola e nel mondo della prevenzione. Un impegno del genere presuppone un forte impulso alla formazione di base, da realizzarsi in ogni ordine di scuola, alla quale dovranno essere aggiunti appositi e specifici interventi educativi e formativi.

Si intende perseguire ciò, in particolar modo, introducendo nelle attività scolastiche informazioni relative alla salute e sicurezza, progettando e realizzando con gli studenti iniziative sia all'interno che all'esterno delle scuole.

Posto quanto appena detto come obiettivo, vi sarà una prima fase nella quale saranno individuate e formate le figure aziendali, previste dal D.Lgs. 626/94, incaricate della gestione della sicurezza: RLS, RSPP, responsabili del primo soccorso e responsabili delle misure di prevenzione e protezione dagli incendi.

### 1.2 Premesse

- "Carta 2000", tra le azioni che si propone per sostenere e facilitare le azioni di prevenzione, prevede "la formazione per una nuova cultura della prevenzione" ed in particolare mira alla creazione di una "Cultura della prevenzione e formazione per la salute e sicurezza del lavoro". Il documento, nella sezione relativa all'Obbligo scolastico, affronta diversi aspetti di seguito elencati.

a. Il Governo, ad integrazione di quanto già avviato in materia, si impegna a definire l'introduzione nelle attività scolastiche di informazioni relative alla salute e sicurezza nonché - ove possibile e necessario - di una rilettura dei programmi di studio, al fine della implementazione della cultura della prevenzione dei rischi negli ambienti di vita e di lavoro nei curricula relativi ai settori interessati, anche con l'eventuale utilizzo di strumenti informatici e con una significativa partecipazione dell'Osservatorio permanente per la sicurezza nelle scuole, costituito presso il Ministero dell'Istruzione, dell'Università e della Ricerca.

b. Determinare la presenza nei P.O.F. (Piani dell'Offerta Formativa, attivabili presso le scuole autonome), con particolare riferimento ai cicli scolastici con indirizzo tecnico-professionale, di percorsi che sviluppino opportunamente il tema della sicurezza sul lavoro.

c. Determinare un avvicinamento verso le tematiche in questione nei vari percorsi formativi, in ragione dei diversi livelli e tipologie di istruzione interessati.

d. Predisposizione - ove necessario - delle attività consequenziali, a seguito della eventuale previsione normativa di nuove figure professionali operanti nel campo della sicurezza.

- Il Gruppo di lavoro "Formazione" della Commissione Consultiva Permanente, riprendendo quanto enunciato da Carta 2000, prevede la necessità di realizzare l'integrazione della formazione in materia di salute e sicurezza nell'ambito del più generale sistema dell'istruzione e della formazione professionale.

La Commissione, nel "Documento di approfondimento - Riflessioni in merito alla integrazione della formazione in materia di salute e sicurezza nell'ambito dell'istruzione scolastica, universitaria e della formazione professionale", disamina le problematiche legate alla formazione e già nella premessa-considerazioni generali enuncia che: "...è convinzione degli esperti in materia di prevenzione dei rischi lavorativi che la formazione precoce giochi un ruolo fondamentale nell'acquisizione e nel consolidamento di conoscenze e comportamenti orientati alla sicurezza e alla tutela della salute."

La convinzione contenuta nelle premesse è fortemente condivisa dalla Commissione della Unione Europea che ha inserito nel Programma comunitario 1996-2000 relativo a "Salute e sicurezza sul luogo di lavoro" uno specifico capitolo dal titolo: "Informazione, istruzione e formazione su aspetti non legislativi". In questo documento si afferma che una sensibilizzazione in materia di prevenzione dei rischi deve "chiaramente avere uno sviluppo precoce, già nella scuola, come insegna il caso degli infortuni domestici e del tempo libero" e si prevede inoltre lo "sviluppo di un approccio didattico alla prevenzione degli infortuni per gli scolari".

La Commissione della Unione Europea, in attuazione del suo programma, ha istituito nel 1998 (nell'ambito del Comitato consultivo per la salute e la sicurezza di Lussemburgo) un Gruppo ad hoc "Formazione", con il compito di elaborare un documento di riferimento sul miglioramento della sensibilizzazione in materia di rischi professionali e prevenzione dei rischi, attraverso l'educazione e la formazione. Tale documento, approvato nella riunione plenaria del Comitato nella primavera del 1998, rappresenta la base per una Raccomandazione della Commissione sulla formazione e sulla educazione dei giovani nel campo della salute e della sicurezza nel luogo di lavoro.

Il Gruppo "Formazione" (costituito da rappresentanti governativi, sindacali e datoriali dei Paesi dell'Unione), nell'ambito del proprio lavoro, ha sottolineato che la strategia per l'educazione, l'informazione e la formazione si basa su un concetto fondamentale, la cui realizzazione comporterebbe enormi vantaggi a lungo termine. Si tratta di sviluppare una cultura in cui la prevenzione del rischio sia un atteggiamento fondamentale e una seconda natura e il controllo dei rischi per la salute e la sicurezza sia riconosciuto come elemento essenziale della vita di ogni individuo.

Sono stati inoltre individuati i soggetti, di seguito elencati, cui indirizzare la maggiore attenzione:

1) il futuro cittadino (bambini e giovani che frequentano la scuola) e il futuro lavoratore in formazione a scuola;

2) il futuro lavoratore nel corso della formazione professionale, in particolare nelle scuole tecniche,



nelle università e nei centri di formazione professionale;

3) il lavoratore all'inizio dell'attività nel posto di lavoro o che cambia attività; il lavoratore dipendente in formazione continua; coloro che, nell'impresa, nell'esercizio della loro attività, dovranno progettare e organizzare il lavoro di altri lavoratori dipendenti; tutte le persone che avranno una responsabilità nell'organizzazione del lavoro;

4) i rappresentanti dei lavoratori che hanno una funzione specifica nella protezione della sicurezza e della salute nel luogo di lavoro;

5) gli esperti in materia di prevenzione dei rischi professionali.

Risultano di particolare interesse le osservazioni relative all'importanza di un'educazione alla sicurezza e alla tutela della salute precoce e globale. "Non basta intraprendere una formazione in età adulta, per quanto approfondita" poiché è difficile modificare il comportamento e la percezione di adulti già formati (o deformati) nel corso della loro infanzia. Le buone abitudini devono essere acquisite il più presto possibile, pertanto è essenziale che la formazione alla sicurezza inizi sin dall'infanzia e prosegua nel corso dell'età adulta adattandosi all'età, ai rischi incontrati, ai compiti e alle responsabilità.

A questo approccio è stato fatto riferimento anche negli obiettivi dell'Anno europeo dell'apprendimento nell'arco di tutta la vita, il quale mirava a promuovere, "attraverso il concetto dell'apprendimento nell'arco di tutta la vita, lo sviluppo della persona e il senso dell'iniziativa degli individui, la loro integrazione nella vita attiva e nella società, la loro partecipazione al processo decisionale democratico e la loro capacità nei riguardi dell'evoluzione economica tecnologica e sociale".

Nel documento si sottolinea, inoltre, che "il carattere interdisciplinare dell'educazione nel campo della salute e della sicurezza nel luogo di lavoro fa sì che l'educazione e la formazione non dovrebbero limitarsi alla prevenzione dei rischi professionali, ma estendersi a tutte le sfere in cui ogni individuo, bambino o adulto, potrebbe determinare o partecipare alla creazione dei rischi o dei pericoli". Questa filosofia è già stata applicata con successo nel Programma volto ad estendere l'educazione ai rischi relativi alla sanità pubblica nell'istruzione a tutti i livelli.

La Commissione della Unione Europea insieme al Consiglio d'Europa e alla Organizzazione Mondiale della Sanità sostengono e promuovono lo sviluppo del Network europeo delle scuole sicure, di cui si è tenuta a Salonicco la 1a Conferenza nel maggio 1997. Tale Rete intende sviluppare un approccio integrato alla promozione della salute in ambito scolastico, fondato sull'acquisizione di conoscenze da parte degli studenti, sulla realizzazione di ambienti scolastici salubri e sicuri e sulla partecipazione di tutte le componenti scolastiche, anche dei genitori, nella gestione di un ambiente scolastico salubre e sicuro.

L'Italia partecipa al progetto con un gruppo di 12 scuole di diverso ordine e grado (appartenenti a 5 diversi province: Cuneo, Vicenza, Roma, Lecce, Grosseto), impegnate, tuttavia, in maggior misura su specifiche tematiche connesse alla promozione della salute, piuttosto che sul più ampio concetto di prevenzione dei rischi.

- A livello nazionale il Comitato paritetico delle Commissioni di lavoro del Senato e della Camera

ha analizzato, in uno specifico paragrafo, le problematiche connesse con "la formazione". Il documento prodotto conclude affermando che è necessario "coordinare e intensificare tutti gli sforzi per realizzare una formazione adeguata ed una professionalizzazione di tutti gli operatori ... un impegno del genere presuppone anche qualcosa di più... una formazione di base da realizzarsi in ogni ordine di scuola ed alla quale dovranno essere aggiunti appositi e specifici insegnamenti in tutte le scuole e istituti dai quali provengono gran parte dei tecnici e degli operatori della sicurezza".

- La scuola sta cambiando e con le innovazioni di carattere legislativo che modificano in maniera significativa i sistemi dell'istruzione e della formazione si aprono degli spazi dove è possibile creare una "Cultura della prevenzione e della sicurezza". Infatti:

\* la L. 59/97 sull'autonomia scolastica e il regolamento in materia di autonomia previsto dal DPR.275/99 delineano il significato dei Piani di offerta formativa;

\* la L. 144/99 "Obbligo di frequenza delle attività formative" stabilisce l'obbligo di frequenza di attività fino al compimento del diciottesimo anno di età e tale obbligo può essere assolto in percorsi anche integrati di istruzione e formazione: nel sistema di istruzione scolastico, nel sistema della formazione professionale e nell'esercizio dell'apprendistato;

- Dai lavori di una ricerca ISPESL-ISFOL sugli "Standard curriculari conformi al D. Lgs. n. 626/94 nel campo dell'antifortunistica e sicurezza sui luoghi di lavoro", emergono delle esigenze, di seguito descritte, che costituiscono i punti di riflessione e orientamento per l'avvio di una fase che crei una cultura della prevenzione e sicurezza sul lavoro:

1. introdurre una disciplina specifica sulla sicurezza sul lavoro negli itinerari formativi;

2. realizzare una formazione diffusa di base nei confronti dei docenti relativa alla tematica dei rischi lavorativi;

3. elaborare e/o selezionare supporti didattici e formativi con relativi programmi audiovisivi e informatici predisposti ad hoc per i diversi comparti produttivi;

4. sviluppare contatti con esperti e organismi preposti alla prevenzione nel territorio;

5. attivare e programmare visite guidate sui luoghi di lavoro (va sottolineato che dall'indagine risulta che il 70% degli allievi è sufficientemente interessato alle tematiche della prevenzione);

6. equilibrare maggiormente i tempi della formazione teorico-pratica, potenziando gli aspetti pratico-applicativi e la presentazione di "buone pratiche";

7. favorire la circolazione e la diffusione del modulo didattico di base sulla sicurezza (con specifico riferimento al D.Lgs. n. 626/94) elaborato dai due Istituti, basato su competenze di base trasversali e tecnico-professionali che potrebbero essere utilizzate come riferimento per la certificazione delle competenze e per l'acquisizione dei crediti formativi.

- Con nota n. 979 del 4 maggio 2001, il Ministero dell'Istruzione, dell'Università e della Ricerca ha assegnato alla Direzione Generale Regionale del Piemonte, la somma di 2.800.000.000 per adempiere agli obblighi di formazione, derivanti dal D. Lgs. 626/94, delle figure incaricate della gestione della sicurezza: RLS (rappresentante dei lavoratori per la sicurezza, n. 1 per ogni sede, intesa come centro



giuridico scolastico), RSPP (responsabile del servizio di prevenzione e protezione, n. 1 per ogni sede, intesa come centro giuridico scolastico), responsabili del primo soccorso (n. 2 per ogni plesso nel quale si svolge l'attività scolastica) e responsabili delle misure di prevenzione e protezione dagli incendi (n. 2 per ogni piano di ogni punto di erogazione del servizio scolastico).

### 1.3 Ruolo dei servizi pubblici nell'ambito della progettazione e dell'attuazione di iniziative formative

#### Le Regioni

Il D.Lgs 626/94 assegna alle Regioni compiti diretti e definiti: l'art. 22 afferma infatti che le Regioni, accanto a molti altri soggetti istituzionali di natura sia centrale che periferica, "...svolgono attività di informazione, consulenza e assistenza in materia di sicurezza e salute nei luoghi di lavoro...".

Il ruolo appare ampio e le Regioni devono articolarlo attraverso una chiara individuazione delle priorità strategiche emergenti in campo formativo, così da svolgere funzioni di orientamento e di controllo sull'applicazione del decreto.

Più in dettaglio, le funzioni che le Regioni potrebbero attivamente svolgere, attraverso una vasta iniziativa politica e culturale in merito, dovrebbero essere le seguenti:

a) orientamento: attraverso la produzione di documenti interpretativi, la definizione di linee-guida, la promozione di iniziative di discussione e approfondimento;

b) coordinamento: soprattutto delle attività di formazione che vedono coinvolte le Aziende Sanitarie Locali, per evitare il pullulare di esperienze improvvisate e frammentarie, la duplicazione di progetti e materiali didattici;

c) accreditamento: attraverso l'individuazione di criteri e standard di qualità sulla base dei quali giungere alla definizione di una sorta di "marchio di qualità" regionale e/o nazionale da attribuire ai diversi percorsi formativi messi autonomamente in atto dai diversi soggetti istituzionali e sociali che agiscono sulla scena della formazione per la prevenzione;

d) finanziamento: totale o parziale di iniziative formative ritenute prioritarie e strategiche. Il finanziamento, se vincolato al rispetto di criteri e standard precisi di qualità e perciò prioritariamente destinato a progetti accreditati, è un utile mezzo per un efficace svolgimento della funzione di orientamento;

e) progettazione: di percorsi formativi che possono costituire un modello per iniziative di altri;

f) produzione di pacchetti e materiali didattici: di supporto ai progetti formativi di cui sopra o da gestire in proprio.

### 1.4 Obblighi di formazione dei soggetti della prevenzione a carico dei datori di lavoro degli istituti scolastici

A) Responsabile del servizio prevenzione e protezione

Il datore di lavoro designa, nell'ambito del personale in servizio, il Responsabile del Servizio di prevenzione e protezione (RSPP), in possesso dei requisiti previsti dalla legge, sempreché non intenda egli stesso assumere direttamente tale funzione nei

casi in cui il numero dei dipendenti, con esclusione degli allievi, sia inferiore alle duecento unità (art. 2, D.M. n. 382/1998). In entrambi i casi è obbligatoria per il Responsabile la frequenza di un adeguato corso di formazione opportunamente certificato.

B) Il rappresentante dei lavoratori per la sicurezza

Analogamente a quanto disposto con riferimento ad altre attività lavorative, è prevista anche nell'ambito degli istituti scolastici la presenza del rappresentante dei lavoratori per la sicurezza ai sensi degli artt. 18, 19 e 20 del D.Lgs. n. 626/1994.

Il rappresentante per la sicurezza ha diritto ad una formazione specifica - i cui oneri sono a carico del datore di lavoro il quale deve prevedere:

- conoscenze generali sugli obblighi e diritti previsti dalla normativa in materia di igiene e sicurezza del lavoro;
- conoscenze generali sui rischi dell'attività e sulle relative misure di prevenzione e protezione;
- metodologie sulla valutazione del rischio;
- metodologie minime di comunicazione.

In caso di rilevanti innovazioni sulla tutela della salute e della sicurezza dei lavoratori, il datore di lavoro provvederà all'integrazione della formazione.

Per la partecipazione al programma di formazione sono concessi al rappresentante permessi retribuiti aggiuntivi rispetto a quelli previsti per lo svolgimento della sua normale attività, oltre che al rimborso delle spese di trasporto sostenute per la frequenza.

### C) Squadre antincendio e pronto soccorso

Il datore di lavoro, all'esito della valutazione dei rischi d'incendio ed eventualmente sulla base del piano di emergenza, designa uno o più lavoratori incaricati dell'attuazione delle misure di prevenzione incendi, lotta antincendio e gestione delle emergenze. Tali lavoratori sono tenuti alla frequentazione degli appositi corsi, come da normativa vigente.

### D) Formazione ed informazione per i lavoratori

Tutti i lavoratori ed i soggetti a loro equiparati devono essere informati e formati. Il datore di lavoro deve assicurare che ogni lavoratore riceva una formazione ed una informazione adeguate in materia d'igiene e sicurezza, con riferimento al proprio posto di lavoro ed in relazione alle mansioni svolte (art. 6, D.M. n. 382/1998 ed art. 6, D.M. n. 363/1998).

## 2. GLI OBIETTIVI

Gli obiettivi del presente progetto possono essere riassunti nei punti seguenti:

- delineare un quadro organizzativo ed assicurare le competenze idonee allo sviluppo della sicurezza e della prevenzione;
- Fornire le conoscenze necessarie per la trattazione di argomenti e per lo sviluppo di progetti sulla sicurezza con gli studenti.
- creare le condizioni favorevoli agli studenti per una cultura della sicurezza, al fine di affrontare l'inserimento nell'attività lavorativa con le competenze necessarie e certificate;
- inserire dell'attività formativa nel "Piano dell'Offerta Formativa"
- coinvolgere i docenti, gli esperti ed, in particolare, degli studenti

### 3. LE AZIONI

Per perseguire gli obiettivi sopra elencati, è necessario eseguire una serie di azioni di carattere formativo e gestionale elencate di seguito:

- realizzazione di corsi di formazione per RSPP, RLS ed eventualmente DATORI DI LAVORO;
- realizzazione di corsi di formazione per lavoratori incaricati dell'attività di prevenzione incendi e lotta antincendio e di pronto soccorso;
- assistenza a DATORI DI LAVORO, RSPP, RLS del mondo della scuola attraverso la realizzazione e diffusione di specifico materiale informativo;
- formazione di una rete di formatori sulla sicurezza all'interno della scuola (2003/2004);
- definizione e realizzazione di iniziative in materia di igiene e sicurezza sul lavoro che coinvolgano gli studenti sia in fase progettuale che in fase operativa (2004/2005).

L'organizzazione delle attività formative sarà assicurata dall'Amministrazione Regionale con la collaborazione delle ASL, per mezzo degli SPreSAL (i Servizi di Prevenzione e Protezione negli Ambienti di Lavoro), e del Centro Regionale di Documentazione per la Promozione della Salute (DORS). Il personale docente appositamente individuato d'intesa tra la Direzione Sanità Pubblica della Regione Piemonte e la Direzione Generale Regionale è scelto prioritariamente tra il personale del comparto sanità, del comparto scuola, degli enti appartenenti al Comitato di Coordinamento ex art. 27/626 e del mondo accademico.

Tale personale, ferma restando la necessaria professionalità acquisita in materia di formazione, da attestare mediante idoneo curriculum formativo, dovrà seguire un corso di aggiornamento, che sarà finalizzato alla esplicitazione delle articolazioni dei cicli, dei moduli, delle unità didattiche ed alla omogeneizzazione del materiale didattico, delle metodologie didattiche in relazione ai destinatari e delle modalità di valutazione dell'apprendimento.

Le modalità operative per l'organizzazione e l'esecuzione delle attività formative saranno oggetto di discussione ed approvazione da parte del Comitato Paritetico, da emanarsi entro tre mesi dalla stipulazione del protocollo d'intesa al quale tale progetto è allegato.

#### 3.1 Realizzazione di corsi di formazione per RSPP ed RLS

Con nota n. 979 del 4 maggio 2001, il Ministero dell'Istruzione, dell'Università e della Ricerca ha stabilito che sia i responsabili del servizio di prevenzione e protezione, sia i rappresentanti dei lavoratori per la sicurezza all'interno degli istituti scolastici, debbano essere uno per sede, intendendo come tale ogni centro giuridico scolastico. Questa indicazione consente di individuare, in Piemonte, la necessità di 691 RSPP e di 691 RLS.

Per consentire una migliore efficacia della formazione, si intende creare corsi con un numero di partecipanti di norma non superiore a 20 persone, per un totale di circa 35 corsi per RSPP e 35 corsi per RLS per il Piemonte. Tali corsi saranno distribuiti uniformemente su tutto il territorio regionale, utilizzando i locali e le attrezzature propri delle strutture scolastiche delle varie zone, in modo da evitare lunghi spostamenti dei discenti con conseguente disagio per gli stessi e lievitazione dei costi.

#### 3.1.1 I corsi per RSPP

Il compito del RSPP è collaborare con il datore di lavoro, sulla base della specifica conoscenza dell'organizzazione della struttura scolastica di appartenenza, al fine di garantire la sicurezza dei lavoratori e degli studenti mediante l'individuazione e l'analisi dei rischi e la definizione di azioni e programmi atti a ridurli nel tempo.

La formazione degli RSPP dovrà quindi essere finalizzata all'acquisizione delle tecniche per l'espletamento del ruolo indicato, oltre che alla conoscenza della normativa vigente in materia di sicurezza del lavoro e dei principi di tecniche comunicative.

Dal punto di vista delle modalità di esecuzione dei corsi, la sequenza degli incontri dovrebbe prevedere un buon equilibrio tra lezioni frontali, esercitazioni in aula, esercitazioni in azienda con relativa discussione in aula e lavori di piccolo gruppo. E' prevista, alla fine delle lezioni, la valutazione dell'apprendimento.

Si rimanda l'esatta definizione dei programmi dei corsi per RSPP al lavoro del Comitato paritetico.

#### 3.1.2 I corsi per RLS

Come si evince dalla sua definizione, il rappresentante dei lavoratori per la sicurezza deve essere un tramite fra le istanze ed i suggerimenti dei lavoratori ed il servizio di prevenzione e protezione.

Questo ruolo richiede evidentemente una buona conoscenza delle tecniche di analisi e valutazione dei rischi, della normativa vigente in materia di sicurezza del lavoro e delle implicazioni dell'attività di rappresentanza, nonché una certa padronanza delle tecniche della comunicazione.

Dal punto di vista delle modalità di esecuzione dei corsi, è opportuno privilegiare la didattica attiva, con grande spazio al lavoro in piccoli gruppi. E' prevista, alla fine delle lezioni, la valutazione dell'apprendimento.

Si rimanda l'esatta definizione dei programmi dei corsi per RLS al lavoro del Comitato paritetico.

#### 3.2 Realizzazione di corsi di formazione per lavoratori incaricati dell'attività di prevenzione incendi e lotta antincendio, di pronto soccorso e di gestione delle emergenze

La nota richiamata al paragrafo precedente prevede la formazione di due responsabili di pronto soccorso e di gestione delle emergenze per ogni edificio nel quale si svolge l'attività scolastica e l'individuazione di ben due soggetti incaricati dell'attività di prevenzione e protezione dagli incendi per ogni piano di ogni edificio. A conti fatti, risultano necessari, in Piemonte, circa 6.300 responsabili del primo soccorso e 13.000 responsabili antincendio: è quindi subito evidente il forte impegno formativo che si rende necessario.

L'esecuzione dei suddetti corsi sarà affidata rispettivamente agli operatori del servizio 118 e ai vigili del fuoco, in quanto detentori del know-how e dell'esperienza necessari ad una buona qualità dell'azione formativa.

I corsi suddetti potranno svolgersi con modalità composite di lezioni frontali, esercitazioni pratiche e autoformazione multimediale.

#### 3.3 Assistenza a DATORI DI LAVORO, RSPP, RLS del mondo della scuola

Non potendo la sicurezza dei lavoratori essere affidata ad una formazione statica, una tantum, dei

soggetti responsabili della sua gestione, lasciati a se stessi nel prosieguo del loro compito, le ASL presenti sul territorio, in collaborazione con la Direzione Sanità Pubblica della Regione Piemonte, provvederanno ad assicurare un'assistenza continua agli operatori. Tale assistenza si concretizzerà mediante:

- l'attivazione di sportelli informativi in ogni ASL, per informazioni ed assistenza specifica;
- l'approvazione di linee guida della Regione Piemonte per la "Valutazione dei rischi negli istituti scolastici";
- la realizzazione e diffusione di specifico materiale informativo.

### *3.4 Formazione di una rete di formatori sulla sicurezza all'interno della scuola (anno scolastico 2003/2004)*

Per raggiungere l'obiettivo del coinvolgimento degli studenti nelle tematiche della sicurezza, mediante le iniziative di cui al punto successivo, sarà necessario formare a loro volta delle figure che sappiano promuovere iniziative di sensibilizzazione, su tali temi, nelle scuole.

Dovranno quindi essere individuati questi soggetti all'interno delle strutture scolastiche ed in numero di almeno 2 per ogni sede (preferibilmente RLS o RSPP). Tali docenti dovranno preventivamente seguire un apposito corso di formazione finalizzato all'omogeneizzazione dei contenuti e delle metodologie.

### *3.5 Definizione e realizzazione, entro l'anno scolastico 2004/2005, di iniziative in materia di igiene e sicurezza sul lavoro che coinvolgano gli studenti sia in fase progettuale che operativa.*

La "Carta 2000" propone l'intesa tra Governo, Regioni e Parti Sociali per sostenere e facilitare le azioni preventive anche attraverso una nuova cultura della prevenzione.

In effetti, è facilmente condivisibile la convinzione secondo la quale una diffusa cultura della sicurezza, in particolare negli ambienti di lavoro, sia condizione necessaria alla riduzione degli infortuni e delle malattie professionali. Una "cultura" deve essere creata a partire dai soggetti che più sono predisposti all'apprendimento e che ancora non abbiano acquisito cattive abitudini nei confronti della sicurezza personale ed altrui. E' quindi necessario rivolgersi ai ragazzi di oggi, gli studenti, che saranno i lavoratori del prossimo futuro.

L'ultima fase del "Progetto Scuola Sicura" prevede infatti la realizzazione di iniziative create da studenti per riflettere sui temi della sicurezza e da presentare al pubblico con mostre, spettacoli o quant'altro, in modo da avere una visibilità sul lavoro svolto e contribuire a diffondere messaggi positivi anche all'esterno della scuola.

#### Obiettivi:

- Sensibilizzare i giovani, futuri lavoratori ai problemi della salute sul lavoro.
- Parlare di sicurezza sul lavoro non solo quando avvengono infortuni gravi, ma soprattutto in fase preventiva.
- Aumentare le conoscenze degli studenti utili al momento del loro ingresso nel mondo del lavoro.
- Testimoniare l'interesse della scuola verso una cultura della prevenzione che cambia e cresce.
- Formare persone, cittadini, lavoratori attenti alla qualità della vita propria e altrui, alla qualità

dell'ambiente, alla qualità sociale della comunità in cui vivono.

- Imparare ascoltando di meno e agendo di più.

I progetti saranno realizzati dai ragazzi con la direzione di docenti formati in materia di sicurezza e presentati, come già detto, al pubblico. Alcuni esempi di progetti realizzabili, elencati a titolo esclusivamente indicativo, possono essere:

- simulazioni di cantieri organizzati secondo le norme corrette di sicurezza sul lavoro;
- mostre figurative (disegni, fotografie, video) che sensibilizzino il pubblico ai temi della sicurezza;
- spettacoli teatrali;
- produzione di racconti o poesie;
- ricerche storiche sull'evoluzione del lavoro con particolare attenzione alle condizioni dei lavoratori;
- sezioni permanenti sui temi della sicurezza nei giornalini studenteschi;
- manuali della sicurezza scritti da e per studenti;
- realizzazione di audiovisivi sulla sicurezza in particolari settori della scuola (laboratori, palestra ecc.);
- realizzazioni di semplici videogiochi a tema.

È importante che le conoscenze siano provate e applicate nei comportamenti. Le simulazioni rendono i progetti di sensibilizzazione scolasticamente motivanti, perché collegano apprendimenti e comportamenti, motivazioni e spirito di gruppo. E' quindi fondamentale che venga lasciato ampio spazio alla fantasia creativa dei ragazzi, sotto la guida attenta degli insegnanti per indirizzare gli sforzi verso obiettivi coerenti col tema.

I progetti degli studenti saranno presentati al pubblico contemporaneamente su tutto il territorio regionale durante un periodo prestabilito, previa pubblicità sui media, in modo da poter affiancare ad essi convegni e dibattiti con esperti del settore ed aumentare l'impatto sul pubblico. Potrà in definitiva essere indetta la "Settimana della Prevenzione sul lavoro", anche in considerazione della buona riuscita di iniziative analoghe già realizzate in Italia.

Sarà infine creata una sezione tematica all'interno del sito internet "Sicuri di essere sicuri" e/o un supporto multimediale che consenta una più ampia diffusione dei lavori svolti e, con essi, di una cultura della sicurezza anche sul pubblico dei non studenti.

I finanziamenti per quest'ultima fase del progetto potranno essere reperiti in parte dall'Amministrazione Pubblica, sulla base della disponibilità di bilancio 2003/04, in parte da privati attraverso opportuni sponsor.

## 4. SOGGETTI E COMPITI

### *4.1 Direzione Sanità Pubblica Regione Piemonte*

- Firma il protocollo d'intesa con il Ministero dell'Istruzione, dell'Università e della Ricerca e la Direzione Generale Regionale per il Piemonte.
- Partecipa al comitato paritetico.
- Individua l'articolazione dei cicli, dei moduli, delle unità didattiche e cura l'omogeneizzazione delle metodologie didattiche in relazione ai destinatari.
- Promuove la realizzazione e valida il materiale informativo (comprese le linee guida regionali).
- Destina le risorse necessarie per la realizzazione dei corsi di formazione e del materiale specifico.
- Attiva la collaborazione con la ASL di Reggio Emilia.



- Attiva, in collaborazione con le ASL piemontesi ed il Centro Regionale di Documentazione per la Promozione della Salute (DORS), la collaborazione con gli enti appartenenti al Comitato di Coordinamento ex art. 27/626 e il mondo accademico.

#### 4.2 Direzione Generale Regionale del Piemonte

- Firma il protocollo d'intesa con la Direzione Sanità Pubblica Regione Piemonte.

- Partecipa al comitato paritetico.

- Individua l'articolazione dei cicli, dei moduli, delle unità didattiche e cura l'omogeneizzazione delle metodologie didattiche in relazione ai destinatari.

- Fornisce gli elenchi dei soggetti della prevenzione ed i formatori destinatari dell'attività di formazione.

- Promuove e favorisce la partecipazione alle diverse fasi progetto dei dirigenti scolastici e dei docenti interessati.

- Assegna le risorse necessarie.

#### 4.3 AASSLL piemontesi

- Organizzano e realizzano i corsi di formazione per RLS, RSPP, per i datori di lavoro, per gli incaricati al pronto soccorso e per i formatori.

- Collaborano alla stesura di specifico materiale informativo (comprese le linee guida regionali) su specifico mandato della Direzione Sanità Pubblica.

- Attivano, in collaborazione con la Direzione Sanità Pubblica della Regione Piemonte, la collaborazione con gli enti appartenenti al Comitato di Coordinamento ex art. 27/626 e il mondo accademico.

#### 4.4 Comuni e Province

- Partecipano al comitato paritetico, in quanto proprietari o gestori dei locali e degli edifici assegnati in uso a pubbliche amministrazioni, ivi comprese le istituzioni scolastiche ed educative e quindi detentori degli obblighi relativi agli interventi strutturali e di manutenzione necessari per garantire la sicurezza degli stessi.

#### 4.5 Comitato paritetico

- È composto dalla Direzione Sanità Pubblica Regione Piemonte (quale presidente del comitato di coordinamento regionale ex art. 27/626) e dai rappresentanti della Direzione Generale Regionale, con la partecipazione del rappresentante in seno al Comitato di Coordinamento dell'UPP e dell'ANCI.

- Sovrintende alle diverse fasi del progetto.

- Promuove ed organizza le iniziative di diffusione della cultura della prevenzione, progettate e realizzate dalle scuole.

Allegato B

REP. N. \_\_\_\_\_

REGIONE PIEMONTE

PROGETTO "SCUOLA SICURA"

ACCORDO

TRA

Regione Piemonte (nel seguito chiamata "Regione") - C.F. n. 80087670016 - rappresentata ai sensi dell'art. 22 della L.R. 51/97 dal Direttore regionale \_\_\_\_\_ nato ad \_\_\_\_\_ il \_\_\_\_\_, delegato dal Presidente della Giunta regionale a presiedere il Comitato di coordinamento regionale ex art. 27 D.lgs. 626/94, domicilia-

to, ai fini della presente intesa, presso la sede regionale in Torino, C.so Stati Uniti, 1;

E

Ministero dell'Istruzione, dell'Università e della Ricerca - Direzione Generale Regionale del Piemonte (nel seguito chiamata "Direzione Generale Regionale") con sede in Torino, Via Pietro Micca n. 20 per la quale interviene e stipula il presente atto \_\_\_\_\_ nato a \_\_\_\_\_ il \_\_\_\_\_, nella sua qualità di Direttore Generale.

#### PREMESSO

a) che la L. 57/93 ha innovato l'intera Amministrazione Scolastica (vedasi il D.Lgs. n.300 del 30/7/1999 ed il conseguente Regolamento contenuto nel DPR 347 del 6 novembre 2000, che ha delineato le linee organizzative del Ministero della Pubblica Istruzione) e che le istituzioni scolastiche hanno acquisito piena autonomia organizzativa (vedasi al riguardo il DPR 275 dell'8 marzo 1999);

b) che la Direzione Generale Regionale ha, tra gli altri compiti, quello di programmare le attività di supporto alle istituzioni scolastiche;

c) che una corretta formazione dello studente, anche in vista del suo futuro lavorativo, lo deve rendere consapevole del valore della salute e che è pertanto necessario provvedere alla sensibilizzazione ai temi della prevenzione, con particolare riferimento alle conoscenze della prevenzione dei rischi e dei danni dentro la scuola e nel mondo del lavoro;

d) con deliberazione della giunta regionale n. \_\_\_\_\_ è stato approvato il "Progetto Scuola Sicura", che si allega, e la presente bozza di protocollo;

#### CONSIDERATO

e) che il D.Lgs. 626/94 assegna alle Regioni compiti diretti e definiti (l'art. 22, infatti, afferma che le Regioni, accanto a molti altri soggetti istituzionali di natura sia centrale sia periferica, "...svolgono attività di informazione, consulenza e assistenza in materia di sicurezza e salute nei luoghi di lavoro...") e che quindi il ruolo appare ampio e le Regioni devono articolarlo attraverso una chiara individuazione delle priorità strategiche emergenti in campo formativo, svolgendo funzioni di orientamento, coordinamento, accreditamento, finanziamento e di progettazione e produzione di pacchetti e materiali didattici;

f) che la Direzione Generale Regionale è chiamata a svolgere attività di supporto alle istituzioni scolastiche autonome e che, pertanto, è suo preciso compito, nell'ottica della razionalizzazione delle risorse presenti sull'intero territorio, individuare le soluzioni più idonee dal punto di vista dell'efficacia, dell'efficienza e dell'economicità;

g) che entrambi i firmatari ritengono importante creare uno strumento di raccordo fra le istituzioni direttamente interessate al tema della sicurezza delle istituzioni scolastiche (Direzione Generale Regionale - Direzione Sanità Pubblica della Regione Piemonte - Aziende Sanitarie Locali);

h) che con nota n. 979 del 4 maggio 2001, il Ministero dell'Istruzione, dell'Università e della Ricerca ha assegnato la somma di £ 2.800.000.000 per svolgere, anche con l'affidamento ad enti erogatori del servizio espressamente abilitati al rilascio di valida certificazione atta ad assolvere gli obblighi di cui al D.Lgs. 626/94, le seguenti attività di formazione:

\* rappresentanti dei lavoratori per la sicurezza (n. 1 per ogni sede, intesa come centro giuridico scolastico);

\* responsabile del servizio di prevenzione e protezione (n. 1 per ogni sede, intesa come centro giuridico scolastico);

\* responsabili del primo soccorso (n. 2 per ogni plesso nel quale si svolge l'attività scolastica);

\* responsabili delle misure di prevenzione e protezione dagli incendi (n. 2 per ogni piano di ogni punto di erogazione del servizio scolastico);

i) che, per giungere all'erogazione di un servizio di formazione il più efficace possibile, è necessario che sia chiamato a collaborare, anche in veste di formatore, personale della scuola in possesso di documentate esperienze, che deve comunque essere formato mediante un opportuno corso, il quale sarà finalizzato alla esplicitazione delle articolazioni dei cicli, dei moduli, delle unità didattiche ed alla omogeneizzazione del materiale didattico, delle metodologie didattiche in relazione ai destinatari e delle modalità di valutazione dell'apprendimento;

#### RILEVATO

j) che la Regione Piemonte e la Direzione generale regionale ritengono prioritario raggiungere gli obiettivi del progetto "Scuola Sicura", ovvero la creazione di una cultura della sicurezza negli studenti in quanto futuri lavoratori;

k) che, per raggiungere gli obiettivi di cui al punto precedente, è necessario l'impegno costante e convinto del personale docente;

l) che la Regione Piemonte e la Direzione generale regionale ritengono importante giungere alla costituzione di una rete di soggetti operanti nelle scuole, che siano da considerarsi esperti in tema di sicurezza, affinché operino nell'ottica delle reti di scuola così come individuate dall'art. 7 del DPR 275/99;

m) che la Regione Piemonte e la Direzione generale regionale ritengono opportuno costituire degli sportelli di assistenza per le istituzioni scolastiche in tema di sicurezza nelle scuole.

#### TUTTO CIÒ PREMESSO, CONSIDERATO E RILEVATO,

#### LE PARTI CONVENGONO QUANTO SEGUE:

##### Art. 1 - Comitato paritetico

Entro 30 giorni dalla sottoscrizione del presente accordo, è istituito un comitato paritetico composto da rappresentanti dalla Direzione Sanità Pubblica Regione Piemonte (quale presidente del comitato di coordinamento regionale ex art. 27/626) e dai rappresentanti della Direzione Generale Regionale, con la partecipazione del rappresentante in seno al Comitato di Coordinamento dell'UPP e dell'ANCI, con lo scopo di:

\* individuare, entro 60 giorni dalla sua costituzione, i contenuti ed i docenti del corso rivolto al personale che dovrà, a sua volta, condurre le attività di formazione di cui al successivo articolo 2;

\* individuare, entro 60 giorni dalla sua costituzione, i criteri di massima per la costituzione dei moduli e i singoli programmi formativi per RSPP, RLS, squadre antincendio e di primo soccorso;

\* organizzare le attività di assistenza alle scuole;

\* organizzare l'attività di sensibilizzazione agli studenti;

\* monitorare la ricaduta dell'intervento;

\* elaborare specifici protocolli tecnici attuativi delle attività di cui all'art. 2, fermi restando gli importi indicati al comma 1 dell'articolo 3. Tali protocolli tecnici disciplineranno le modalità operative di svolgimento delle attività elencate, gli importi da corrispondere per le singole attività nonché le modalità relative all'erogazione del contributo stesso.

Per la definizione delle attività formative dei rappresentanti dei lavoratori per la sicurezza, tale comitato viene integrato con la partecipazione delle rappresentanze sindacali di categoria.

##### Art. 2 - Attività della Regione Piemonte

La Regione Piemonte, con la sottoscrizione del presente Accordo, si impegna allo svolgimento delle seguenti attività:

1. Formazione del personale docente e non docente incaricato di svolgere i ruoli di responsabile del servizio di prevenzione e protezione e di rappresentante dei lavoratori per la sicurezza.

2. Formazione per i lavoratori incaricati dell'attività di prevenzione incendi e lotta antincendio e di pronto soccorso.

3. Assistenza ai soggetti coinvolti nella gestione della sicurezza nelle scuole mediante l'approvazione di linee guida per la valutazione dei rischi negli istituti scolastici, la realizzazione di specifico materiale informativo e l'attivazione di sportelli informativi in ogni ASL per informazioni ed assistenza specifica.

4. Formazione dei docenti destinati alla promozione della cultura della sicurezza presso gli studenti.

5. Definizione e realizzazione di iniziative in materia di igiene e sicurezza sul lavoro che coinvolgano gli studenti sia in fase progettuale sia operativa.

##### Art. 3 - Impegni della Direzione Generale Regionale degli Istituti Scolastici

La Direzione generale regionale, con la sottoscrizione del presente Accordo, si impegna:

1. ad erogare alla Regione Piemonte, per tutte le attività di cui all'art. 2, un finanziamento globale ed onnicomprensivo che non potrà essere superiore a complessivi Euro 1.446.079 (unmilionequattrocentoquarantaseimilasettantanove) pari a 2.800.000.000 Lire;

2. a favorire l'inserimento del tema della sicurezza negli ambienti di lavoro, con modalità e tempi opportuni, all'interno dei percorsi formativi degli studenti;

3. ad erogare la somma di cui al comma 1 nelle seguenti tranches:

\* 30% del totale al raggiungimento del 30% delle ore di formazione,

\* 30% del totale al raggiungimento del 60% delle ore di formazione,

\* 30% del totale al raggiungimento del 90% delle ore di formazione,

\* 10% del totale alla conclusione del progetto.

##### Art. 4 - Risoluzione controversie

Eventuali controversie che dovessero insorgere in merito al presente protocollo d'intesa e che non si fossero potute definire in via amministrativa saranno deferite ad un collegio arbitrale, costituito da tre membri di cui uno scelto dall'Amministrazione regionale, uno dalla Direzione Generale regionale ed



il terzo da designarsi da parte del Presidente del Tribunale di Torino.

#### Art. 5 - Spese di bollo

Le spese di bollo del presente protocollo sono a carico dell'Amministrazione regionale.

#### Art. 5 - Validità ed efficacia

Il presente Accordo è immediatamente impegnativo e vincolante per le parti.

Letto, approvato e sottoscritto in 4 originali.  
Torino, lì \_\_\_\_\_

Il Direttore regionale \_\_\_\_\_

Il Direttore Generale Regionale \_\_\_\_\_

Deliberazione della Giunta Regionale 25 marzo 2002, n. 48-5664

#### **Commissione paritetica Università-Regione; sostituzione di membri dimissionari**

(omissis)

#### LA GIUNTA REGIONALE

a voti unanimi ...

#### *delibera*

- di nominare, quale membro di parte regionale della Commissione paritetica Università-Regione, ai sensi dell'articolo 5 della legge regionale 24 gennaio 1995, n. 10, in sostituzione del dimissionario dr. Giulio Fornero, il dr. Pierino Panarisi, che ricopre l'incarico di Direttore sanitario presso l'Azienda sanitaria regionale A.S.L. n. 8 di Chieri;

- di prendere atto delle determinazioni del Consiglio di Amministrazione dell'Università degli Studi di Torino, quali risultano dal verbale della seduta del 30.1.2002, con cui sono stati designati a far parte della Commissione suddetta i proff.ri Giorgio Palestro, Bartolomeo Biolatti ed Ugo Ramenghi, in sostituzione dei dimissionari prof. Giuseppe Poli, prof. Utilio Dotta e dr. Alessandro Mauro, e conseguentemente di nominarli componenti della Commissione in oggetto;

- di dare atto che la Commissione paritetica Università-Regione risulta pertanto composta da:

Antonio D'Ambrosio - Assessore regionale alla Sanità - presidente;

Mario Valpreda - Direttore della struttura regionale "Sanità pubblica";

Luigi Robino - Direttore della struttura regionale "Programmazione sanitaria";

Ciriaco Ferro - Direttore della struttura regionale "Controllo delle attività sanitarie";

Valter Galante - Responsabile del Settore regionale "Emergenza sanitaria";

Patrizia Camandona - Responsabile del Settore regionale "Organizzazione, personale e formazione delle risorse umane";

Grace Rabacchi - Direttore sanitario del Presidio ospedaliero unificato O.I.R.M. S.Anna;

Pierino Panarisi - Direttore sanitario Azienda sanitaria locale n. 8 di Chieri;

Giuseppe Boccuzzi - Rappresentante dell'Università degli Studi di Torino;

Gianni Bona - Rappresentante dell'Università del Piemonte orientale "A.Avogadro";

Marcello Garavoglia - Rappresentante dell'Università del Piemonte orientale "A.Avogadro";

Ugo Ramenghi - Rappresentante dell'Università degli Studi di Torino;

Bartolomeo Biolatti - Rappresentante dell'Università degli Studi di Torino;

Alberto Gasco - Rappresentante dell'Università degli Studi di Torino;

Anna Serra - Rappresentante dell'Università degli Studi di Torino;

Giorgio Palestro - Rappresentante dell'Università degli Studi di Torino;

- di dare atto che i componenti suddetti rimangono in carica fino al termine naturale di scadenza della Commissione paritetica, come previsto dalla d.g.r. n. 21-29459 del 28.2.2000, e dall'Allegato A, che costituisce parte sostanziale di essa.

(omissis)

Deliberazione della Giunta Regionale 25 marzo 2002, n. 49-5665

#### **Accordo tra la Regione Piemonte e la provincia Autonoma di Trento per l'accesso alla banca dati dell'Osservatorio dei Prezzi e delle Tecnologie dell'Assessorato alla Sanità'**

(omissis)

#### LA GIUNTA REGIONALE

a voti unanimi ...

#### *delibera*

di approvare la collaborazione a titolo oneroso tra la Regione Piemonte e la Provincia Autonoma di Trento, per l'accesso alla banca dati dell'Osservatorio dei Prezzi e delle Tecnologie dell'Assessorato alla Sanità e di prendere atto che con successivo atto dirigenziale si provvederà alla stipula delle relative Convenzioni.

(omissis)

Deliberazione della Giunta Regionale 25 marzo 2002, n. 50-5666

#### **Accordo tra la Regione Piemonte e l'Unità Sanitaria Locale della Valle d'Aosta per l'accesso alla banca dati dell'Osservatorio dei Prezzi e delle tecnologie dell'Assessorato alla Sanità'**

(omissis)

#### LA GIUNTA REGIONALE

a voti unanimi ...

#### *delibera*

di approvare la collaborazione a titolo oneroso, tra la Regione Piemonte e l'Unità Sanitaria Locale della Valle d'Aosta per l'accesso alla banca dati dell'Osservatorio dei Prezzi e delle Tecnologie dell'Assessorato alla Sanità e di prendere atto che con successivo atto dirigenziale si provvederà alla stipula della relativa convenzione.

(omissis)

Deliberazione della Giunta Regionale 25 marzo 2002, n. 54-5670

**L. 183/89 - Schemi previsionali e programmatici art. 31 - Accantonamento di Euro 3.500.000,00.= Cap. 23985/2002 ed Euro 250.000,00.= Cap. 23764/2002**

(omissis)

LA GIUNTA REGIONALE

a voti unanimi ...

*delibera*

Di accantonare a favore della Direzione regionale Difesa del suolo (23) la spesa di Euro 250.000,00.=(A. 100614) sul capitolo 23764/2002 per studi e monitoraggi e la spesa di Euro 3.500.000,00.= sul Cap. 23985/2002 (A. 100613) per opere di Difesa del Suolo, ai sensi della L. 183/89.

(omissis)

Deliberazione della Giunta Regionale 25 marzo 2002, n. 55-5671

**Legge n. 267/98 e L. 365/00 - Misure urgenti per la prevenzione del rischio idrogeologico - Accantonamento di Euro 2.800.000,00.= sul Cap. 23976/2002**

(omissis)

LA GIUNTA REGIONALE

a voti unanimi ...

*delibera*

Di accantonare, per i motivi espressi in premessa, a favore della Direzione regionale Difesa del Suolo, la somma di Euro 2.800.000,00.= sul Cap. 23976/2002 per fare fronte a programmi per misure urgenti e prevenzione del rischio idrogeologico ai sensi delle LL. 267/98 e 365/2000 (A. 100615).

(omissis)

Deliberazione della Giunta Regionale 25 marzo 2002, n. 56-5672

**Legge n. 267/98 e s.m.i. - Spese necessarie al supporto tecnico-scientifico delle attività di competenza dell'Amministrazione Regionale - Accantonamento fondi . Cap. 23626/2002. Euro 75.000,00**

(omissis)

LA GIUNTA REGIONALE

a voti unanimi ...

*delibera*

Di accantonare a favore della Direzione regionale Difesa del suolo (23) la somma di Euro 75.000,00.= sul capitolo di spesa 23626/02 per fare fronte alle spese necessarie al supporto tecnico-scientifico delle attività di competenza dell'Amministrazione Regionale. (A. 100616)

(omissis)

Deliberazione della Giunta Regionale 25 marzo 2002, n. 57-5673

**L.R. 18/84 - Art. 30 - Compensi membri del CROP - Sezioni Infrastrutture e Opere Edili. Sedute relative agli anni 2000/ 2001 e 2002. Accantonamento ed assegnazione di fondi disponibili su Cap. 10590/02 a favore della Direzione regionale "Opere Pubbliche". Importo complessivo di spesa Euro 70.000,00=**

(omissis)

LA GIUNTA REGIONALE

a voti unanimi ...

*delibera*

di accantonare ed assegnare a favore della Direzione Regionale "Opere Pubbliche", per l'adozione dei provvedimenti di cui agli articoli 22 e 23 della L.R. 51/97, la somma di Euro 70.000,00= sul Capitolo 10590/02 per le spettanze dovute ai membri del Comitato Regionale per le Opere Pubbliche, Sezioni Infrastrutture e Opere Edili, così come riportato in premessa (A/100617).

(omissis)

Deliberazione della Giunta Regionale 25 marzo 2002, n. 58-5674

**Iniziativa Comunitaria Interreg III Italia - Svizzera. Presentazione del Progetto "La memoria delle Alpi" e impegno di autofinanziamento; autorizzazione alla firma della Convenzione fra i partner del Progetto**

(omissis)

LA GIUNTA REGIONALE

a voti unanimi ...

*delibera*

1. Di approvare la Scheda per la domanda di contributo pubblico relativa al Progetto denominato "La memoria delle Alpi", ai fini della presentazione della domanda, in qualità di capofila italiano, per il finanziamento del Progetto nell'ambito dell'Iniziativa Comunitaria Interreg III A Italia - Svizzera, Misura 2.2 - "Valorizzazione del patrimonio artistico, culturale e edilizio comune";

2. Di autorizzare il Direttore regionale ai Beni Culturali:

a. a sottoscrivere la Dichiarazione congiunta di cooperazione tra i partners di cui al punto 15 della suddetta Scheda e la Convenzione fra i partner italiani di cui in premessa - e di cui si allega Bozza;

b. a presentare entro la scadenza delle ore 12 del 29/03/2002, alla Regione Piemonte - Assessorato alla Montagna quale sportello abilitato il Progetto suddetto;

c. ad impegnare sul bilancio regionale la quota di autofinanziamento del Progetto a carico del Bilancio della Regione Piemonte, che trova copertura sul cap. 20450/2002, accantonamento n. 100155 D.G.R. 46-5138 del 21.01.02

3. Di subordinare l'attivazione del Progetto - con l'adozione degli atti necessari, ivi compresa la relativa variazione di bilancio - alla sua approvazione

da parte delle Autorità Interreg ed alla attribuzione dei relativi finanziamenti.

(omissis)

Deliberazione della Giunta Regionale 25 marzo 2002, n. 59-5675

**L.R. 7.1.2002 n. 1, art. 9. Approvazione delle modalità di costituzione funzionamento e gestione di un fondo speciale di garanzia bancaria a favore delle agenzie di viaggio**

(omissis)

#### LA GIUNTA REGIONALE

a voti unanimi ...

*delibera*

\* di determinare, ai sensi della dalla legge regionale 7.1.2002 n. 1, art. 9, comma 4, i seguenti criteri e modalità per la costituzione, il funzionamento e la gestione del fondo speciale di garanzia bancaria previsto dal comma 2, lettera a) dello stesso art. 9 al fine di consentire l'accesso ai finanziamenti necessari alle agenzie di viaggio e per consentire il contenimento dei relativi tassi di interesse:

\* La somma di Euro 2.583.000,00=, disponibile sul capitolo 14702 del bilancio regionale viene destinata inizialmente alla costituzione del Fondo di Garanzia prevedendo la possibilità che nel caso di un basso utilizzo le risorse liberate possano intervenire in un secondo momento per abbattimento tasso di interesse sui finanziamenti già in essere e/ o ancora da stipulare;

\* I finanziamenti vengono richiesti dagli operatori direttamente al sistema bancario. Possono ottenere i finanziamenti le agenzie di viaggio e turismo presenti ed operanti sul territorio piemontese, in possesso di autorizzazione rilasciata ai sensi della legge regionale 30.3.1988 n. 15, con esclusione delle filiali a gestione diretta di cui alla circolare del Presidente della Giunta regionale n. 5/TUS dell'11 maggio 1999;

\* I finanziamenti verranno erogati dal sistema bancario con assistenza da parte dei consorzi fidi pari al 100% della somma erogata;

\* Il finanziamento richiesto può variare da Euro 15.000 a 150.000 e viene concesso dal sistema bancario con durata 36 - 60 mesi;

\* Il finanziamento verrà concesso in unica soluzione dalle banche sulla base di istruttoria tendente a verificare lo stato di insolvenza dell'impresa e dietro presentazione da parte della stessa di:

- dichiarazione sostitutiva di atto di notorietà ai sensi dell'art.44 del DPR 445/2000 dal quale risulti l'esistenza in vita dell'impresa

- dichiarazione sostitutiva di atto di notorietà ai sensi dell'art.44 del DPR 445/2000 dal quale risulti che l'impresa non ha richiesto e si impegna a non richiedere altre agevolazioni per la spesa oggetto del finanziamento

- autocertificazione del possesso di autorizzazione comunale di cui alla L.R. 15/88;

\* di affidare al Settore Organizzazione Turistica turismo sociale tempo libero, della Direzione Turismo Sport Parchi competente in materia, il compito di avviare le iniziative necessarie, nonché assumere i relativi provvedimenti per la costituzione e

la gestione del suddetto fondo speciale di garanzia bancaria, avvalendosi, preferibilmente, di enti che già operano sul territorio per conto della Regione a favore dello sviluppo, come ad esempio l'Istituto Finanziario Regionale Piemontese - Finpiemonte S.p.a, costituito con legge regionale n. 8 del 26.1.1976, ente strumentale di comprovata esperienza e professionalità di cui la competente Direzione Turismo, Sport, Parchi già si avvale per la gestione delle risorse e dei relativi contributi previsti dalle leggi regionali n. 18/99 e n. 4/2000, nonché del DO-CUP 97/99.

(omissis)

Deliberazione della Giunta Regionale 25 marzo 2002, n. 60-5676

**Programma di Iniziativa Comunitaria (P.I.C.) Interreg III A Italia - Svizzera 2000 - 2006 Asse 2, misura 2.3 Progetto "Via navigabile Locarno - Milano attraverso il Lago Maggiore ed il Parco del Ticino"**

(omissis)

#### LA GIUNTA REGIONALE

a voti unanimi ...

*delibera*

1) di approvare la partecipazione al progetto: "Via navigabile Locarno - Milano attraverso il lago Maggiore e il Parco del Ticino" costituito dagli elaborati tecnici redatti per la presentazione della domanda al Comitato di Programmazione del Programma di Iniziativa Comunitaria Interreg III A Italia - Svizzera 2000 - 2006, di cui agli allegati 1, 2 e 3 alla presente deliberazione e parte integrante della stessa;

2) di prendere atto che la Regione partecipa al progetto "Via navigabile Locarno - Milano attraverso il lago Maggiore e il Parco del Ticino" in qualità di partner e che il medesimo ha come capofila la Regione Lombardia ed il Canton Ticino;

3) di prendere atto che il costo presunto complessivo del progetto è di Euro 420.000,00 di cui Euro 350.000,00 di competenza italiana quest'ultima con un riparto del 37% alla Regione Piemonte (Euro 130.000,00) e del 63% alla Regione Lombardia (Euro 220.000,00).

4) con riferimento al costo complessivo del progetto pari a Euro 130.000,00 a carico della Regione Piemonte, il 40% (Euro 52.000,00) farà capo alla Direzione Trasporti e la restante parte, pari al 60% (Euro 78.000,00), sarà a carico del Programma di Iniziativa Comunitaria Interreg III A Italia - Svizzera 2000 - 2006;

5) di dare mandato al Direttore della Direzione Trasporti, ing. Aldo Manto, a presentare la scheda per la domanda di contributo pubblico del Programma di Iniziativa Comunitaria Interreg III A Italia - Svizzera - apportandovi, se necessario, modifiche non sostanziali - ed a formare l'accordo fra la Regione Lombardia e la Regione Piemonte.

(omissis)

Deliberazione della Giunta Regionale 25 marzo 2002, n. 61-5677

**Iniziativa comunitaria Interreg III I-CH, presentazione candidatura per Progetto Alpeggi I-CH - utilizzazione e valorizzazione - (ProAlp I-CH) ed approvazione schema della scheda di domanda di contributo pubblico**

(omissis)

LA GIUNTA REGIONALE

a voti unanimi ...

*delibera*

1) di approvare, per le motivazioni espresse e illustrate in premessa, la proposta progettuale "Progetto Alpeggi I-CH - utilizzazione e valorizzazione - (ProAlp I-CH)" nell'ambito della misura 1.1 del P.I.C. INTERREG IIIA concernente la frontiera esterna Italia-Svizzera 2000-2006 "sostegno allo sviluppo delle aree rurali", approvando la scheda per la domanda di contributo pubblico per la parte attinente la Regione Piemonte allegata alla presente deliberazione, per farne parte integrante e sostanziale;

2) di autorizzare il Direttore Regionale della direzione Territorio Rurale a sottoscrivere la scheda relativa all'intero progetto di cooperazione, comprensiva cioè dei dati e delle attività degli altri partner, apportandovi, se necessario, modifiche non sostanziali e ad adottare tutti i necessari atti amministrativi conseguenti necessari per la realizzazione del progetto stesso, fatto salvo il rispetto degli accordi pregressi e gli adempimenti dei partner transfrontalieri;

3) di dare atto che tale progetto prevede una spesa di Euro 591.428,00 di parte italiana a responsabilità della Regione Piemonte di cui Euro 414.000,00 (70%) richiesti al finanziamento INTERREG III A Italia-Svizzera ed Euro 177.428,00 come quota a carico del beneficiario a valere per Euro 25.000,00 sul cap 12780/02 (acc. N. 100490) mentre per la restante parte (ai sensi del reg. CE 1685/2000) mediante contributo in natura attraverso la rendicontazione delle prestazioni lavorative dei funzionari regionali impiegati per il progetto come specificato nella scheda di domanda di contributo pubblico allegata;

4) di incaricare la direzione Economia Montana e Foreste di predisporre e valutare una analoga ipotesi progettuale per la valorizzazione degli alpeggi a valere sul Programma di iniziativa comunitaria Interreg III A 2000 / 2006 Italia-Francia (Alpi) approvato con Decisione C(2001) 2768 del 12/11/2001 allo scopo assicurare una ricaduta di tali iniziative sull'intero territorio montano regionale e che tale progetto sarà approvato successivamente con apposita DGR;

5) di dare atto che per la gestione di tali progetti si prevedono apporti interdisciplinari di più aree di coordinamento tali da prevedere la creazione di un gruppo di lavoro e che la costituzione di tale gruppo dovrà essere oggetto di apposita D.G.R. da approvarsi successivamente in relazione alla valutazione degli adempimenti e degli apporti delle singole direzioni, fatto salvo il ruolo di responsabile di progetto della direzione Territorio rurale;

(omissis)

Deliberazione della Giunta Regionale 25 marzo 2002, n. 62-5678

**Dipendente Ing. Luigi Momo; autorizzazione ad assumere l'incarico di componente del Consiglio di Amministrazione del Consorzio Biogest ai sensi dell'art. 2, comma 2, della L.R. n. 10/1989**

(omissis)

LA GIUNTA REGIONALE

a voti unanimi ...

*delibera*

- di autorizzare, per le motivazioni in premessa illustrate, l'ing. Luigi Momo Direttore regionale della Direzione Territorio Rurale a far parte del Consiglio di Amministrazione del Consorzio Biogest di Torino.

Lo svolgimento dell'incarico dovrà avvenire fuori dall'orario di servizio.

I compensi, se previsti, relativi allo svolgimento dell'incarico di cui trattasi verranno corrisposti direttamente dal Consorzio Biogest di Torino al dipendente, con l'obbligo di dare comunicazione all'Amministrazione regionale delle somme erogate a tale titolo.

(omissis)

Deliberazione della Giunta Regionale 25 marzo 2002, n. 63-5679

**Adempimenti e ricadute in materia urbanistica in relazione all'avvenuta approvazione del Piano per l'Assetto Idrogeologico (PAI). Elenco dei Comuni da esonerare dalla verifica di compatibilità ed interpretazione sull'applicazione dell'art.6 della Deliberazione n.18 del 26 aprile 2001 del Comitato Istituzionale dell'Autorità di Bacino del Fiume Po**

A relazione degli Assessori Botta, Cavallera, Ferreiro

Premesso che con Decreto del Presidente del Consiglio dei Ministri in data 24.5.2001 è stato approvato il Piano Stralcio per l'Assetto Idrogeologico (PAI) - precedentemente adottato dal Comitato Istituzionale dell'Autorità di Bacino del fiume Po, con Deliberazione n. 18 in data 26 aprile 2001- che, attraverso l'individuazione delle zone interessate da possibili eventi calamitosi, la definizione di specifiche prescrizioni cautelari in funzione delle condizioni di dissesto riscontrate e la precisazione della gradualità degli interventi da porre in essere, intende assicurare una efficace difesa del suolo e del sistema idrico nonché un razionale sviluppo economico e sociale del territorio.

Constatato che il PAI:

- si configura quale piano-processo in quanto sollecita la verifica del "quadro dei dissesti", rappresentato su tavole in scala 1:25.000, e promuove l'adeguamento degli strumenti di pianificazione territoriale ed urbanistica alle effettive situazioni di dissesto e di rischio idraulico ed idrogeologico;

- dà l'avvio ad una serie di attività che coinvolgono principalmente le competenze regionali, alle quali è inoltre affidato il compito di validazione del quadro del dissesto che emerge dalle indagini geomorfologiche ed idrauliche svolte alla scala locale e



predisposte a corredo degli strumenti urbanistici generali, giudicate idonee ed adeguate dalla Regione stessa.

Rilevato che la Giunta Regionale con la Deliberazione n. 31-3749 del 6 agosto 2001 ha provveduto a stabilire una serie di regole generali a seguito delle quali si è dato avvio alle nuove procedure volte alla formazione del quadro del dissesto a scala regionale con l'ausilio delle indagini svolte dai Comuni per l'adeguamento degli strumenti urbanistici, con la quale sono stati tra l'altro definiti:

- i compiti da attribuire alle diverse Direzioni regionali interessate in tema di validazione del quadro del dissesto e della pericolosità del territorio in rapporto alle decisioni assunte a seguito dello svolgimento delle Conferenze Programmatiche previste dalla L. n. 365/2000;

- le modalità per l'assunzione del quadro dei dissesti contenuti in quegli strumenti urbanistici (piani regolatori, revisioni, varianti generali) attualmente già in itinere e/o in fase istruttoria presso le Direzioni regionali;

- le procedure tecnico-amministrative da rispettare nelle fasi di esame e di approvazione degli strumenti urbanistici che dovranno essere predisposti a norma dell'art. 18 delle N. di A. del PAI;

- la proposta di esonero dagli adempimenti del PAI di 116 Comuni indicati nell'allegato 1 il cui quadro del dissesto contenuto nello strumento urbanistico generale è stato condiviso nelle Conferenze Programmatiche.

Considerato che in relazione all'entrata in vigore del PAI avvenuta a seguito della pubblicazione sulla G.U. n. 183 in data 8 agosto 2001 del D.P.C.M. 24 maggio 2001 occorre che le Regioni indichino i Comuni ritenuti esonerati dall'obbligo di effettuare la verifica di compatibilità in quanto già dotati di strumenti urbanistici formati tenendo conto delle condizioni di dissesto presenti o potenziali sul territorio e quindi dotati di un quadro del dissesto idoneo a sostituire, modificare e/o integrare quello rappresentato nel PAI.

Considerato che il predetto quadro del dissesto va aggiornato sia a seguito di ulteriori evoluzioni, sia per effetto di verifiche ed approfondimenti geomorfologici la cui necessità si è palesata anche a seguito della mosaicatura dei dissesti indicati dai piani regolatori, nonché per la correzione di imprecisioni di trasposizione dalla cartografia dei piani regolatori a quella del PAI, è necessario che le Direzioni regionali competenti, ai sensi della D.G.R. n. 31-3749 del 6 agosto 2001, provvedano al perfezionamento del quadro del dissesto, d'intesa con l'Autorità di Bacino e di concerto con i comuni interessati, qualora se ne evidenzia la necessità relativamente agli obiettivi del PAI e dei piani regolatori.

Preso atto, inoltre, che l'art 6 della Deliberazione del Comitato Istituzionale dell'Autorità di Bacino n. 18/2001 del 26 aprile 2001 ha introdotto una misura cautelare che prevede che fino alla pubblicazione dell'aggiornamento del quadro del dissesto da parte dell'autorità di Bacino trasmesso dalle Regioni e risultante dalle varianti di adeguamento degli strumenti urbanistici, i Comuni non possono rilasciare provvedimenti edilizi sulle aree in dissesto indicate dal PAI in assenza di una verifica puntuale e specifica di compatibilità idrogeologica ed idraulica dell'intervento con le condizioni reali di dissesto.

Considerato che tale disposizione, per il suo tenore letterale, parrebbe far sì che anche l'applicazione

degli strumenti urbanistici approvati dalla Regione in adeguamento al PAI e dotati di un quadro del dissesto condiviso e validato in sede regionale, sia differita al momento in cui l'Autorità di Bacino adotta e pubblica la nuova cartografia del dissesto; inoltre tale misura parrebbe non armonizzandosi con i disposti dell'art. 18 comma 4 delle Norme di Attuazione del PAI ove si prevede che all'atto di approvazione degli strumenti urbanistici o di loro varianti in adeguamento, le delimitazione delle aree in dissesto e le previsioni urbanistiche conseguenti alla verifica di compatibilità, aggiornano ed integrano le prescrizioni del PAI.

Considerato, altresì, che l'applicazione dei due disposti normativi di cui sopra necessita di essere chiarita, anche per assicurare la piena coerenza con le funzioni che il PAI assegna alla Regione di garante delle politiche di difesa del suolo, in quanto l'applicazione di tale misura cautelare: a) non permetterebbe alla Regione di esercitare pienamente le funzioni di legge in materia urbanistica, né le funzioni individuate dall'art. 18 delle Norme di Attuazione del PAI di verifica e controllo degli studi e delle indagini svolte a scala locale e di validazione del quadro del dissesto che da queste consegue, in quanto subordinate ad un atto conclusivo dell'Autorità di Bacino; b) esporrebbe Regione e Comuni ad instaurarsi di contenziosi con i privati che si vedrebbero obbligati a predisporre uno studio di fattibilità anche su aree che Comune e Regione hanno riconosciuto essere, ad integrazione di quanto indicato dal PAI, in condizioni di compatibilità, a seguito dello svolgimento dei lavori e delle procedure condivise indicate dalla Giunta Regionale con la Deliberazione n. 31-3749 del 6 agosto 2001.

Ritenuto, pertanto, che sia necessario addivenire ad una interpretazione, condivisa con l'Autorità di Bacino, dell'art. 6 della Deliberazione del Comitato Istituzionale dell'Autorità di Bacino n. 18/2001 del 26 aprile 2001 che, in coerenza con i principi informativi del PAI e con l'art. 18 delle Norme di Attuazione, consenta di non porre limitazioni all'applicazione degli strumenti urbanistici predisposti in adeguamento al PAI e formati sulla base di un quadro del dissesto condiviso a scala comunale e regionale in base a procedure stabilite dalla Regione stessa in applicazione del PAI e in applicazione delle disposizioni regionali in materia.

Preso atto che l'elenco dei Comuni da esonerare dalla verifica di compatibilità, approvato con il presente atto deliberativo, verrà integrato con successivi specifici provvedimenti deliberativi con cui verranno indicati i Comuni che sono dotati di nuovi strumenti urbanistici generali approvati e formati sulla base di indagini idrogeologiche, geomorfologiche ed idrauliche e di un quadro del dissesto condiviso e validato in sede regionale; quest'ultimo sarà trasferito all'Autorità di Bacino per l'aggiornamento ed integrazione dei contenuti del PAI, a norma del 6° comma dell'art. 18 delle Norme di Attuazione.

Visto il Piano Stralcio per l'Assetto Idrogeologico adottato con Deliberazione del Comitato Istituzionale dell'Autorità di Bacino del fiume Po n. 18/2001 del 26 aprile 2001 e approvato con Decreto del Presidente del Consiglio dei Ministri in data 24.5.2001;

viste le deliberazioni della Giunta Regionale:

n. 60-2189 del 5.2.2001 modificata ed integrata dalla n. 22-2274 del 19.2.2001;

n. 36-2437 del 12.3.2001;

n. 25-2547 del 26.3.2001;

Allegato

n. 26-2548 del 26.3.2001;  
 n. 49-2658 del 2.4.2001;  
 n. 48-2657 del 2.4.2001;  
 n. 47-2656 del 2.4.2001;  
 n. 27-2724 del 9.4.2001;  
 n. 44-2807 del 17.4.2001;  
 n. 51-2814 del 17.4.2001;  
 n. 31-3749 del 6.8.2001;  
 vista la legge 7 agosto 1990, n. 241;  
 la Giunta Regionale, unanime,

*delibera*

1) di approvare, in forma definitiva, l'elenco dei Comuni di cui all'allegato 1 che, disponendo di un esaustivo quadro del dissesto conseguente ad indagini geomorfologiche, idrogeologiche ed idrauliche estese all'intero territorio comunale predisposto in sintonia con i contenuti della Circolare del Presidente della Giunta Regionale. n. 7/LAP/96 e con i principi informativi del Piano Stralcio per l'Assetto Idrogeologico, possono ritenersi esonerati dall'adeguamento del proprio strumento urbanistico al PAI, in esito alle risultanze delle Conferenze Programmatiche il cui recepimento è avvenuto con la D.G.R. n. 51-2814 del 17.4.2001, con l'intesa che tali Comuni possono applicare il proprio strumento urbanistico; sono fatti comunque salvi gli eventuali perfezionamenti del quadro del dissesto conseguenti alle verifiche di cui in premessa;

2) di proporre all'Autorità di bacino del fiume Po la seguente interpretazione dell'art. 6 della Deliberazione n. 18/2001 del 26 aprile 2001 del Comitato Istituzionale della medesima Autorità che, in coerenza con i principi informativi del PAI e con l'art. 18 delle Norme di Attuazione, consentirebbe ai Comuni, con l'entrata in vigore dello strumento urbanistico in adeguamento al PAI, che racchiude e conclude la procedura regionale sia in materia urbanistica sia in materia di validazione del quadro del dissesto e della pericolosità, l'immediata applicazione dello stesso:

“Le previsioni urbanistiche, sia cartografiche che normative, individuate sulla base di un quadro del dissesto e di pericolosità conseguente ad analisi e studi svolti alla scala locale e validato dalla Regione utilizzando le procedure condivise delineate dalla Giunta Regionale con la D.G.R. n. 31-3749 del 6.8.2001, in sintonia con i principi di cautela di cui all'art. 9 delle Norme di Attuazione del PAI e delle indicazioni fornite dalla Circolare P.G.R. n. 7/LAP/96 ed in coerenza con quanto disposto dall'art. 18 comma 4 della Norme di Attuazione del PAI, sono applicabili dalla data di entrata in vigore dello strumento urbanistico. I Comuni, quindi, dalla data di entrata in vigore dello strumento urbanistico redatto in adeguamento al PAI secondo i criteri e nel rispetto delle procedure di cui sopra non devono applicare la misura cautelare prevista l'art. 6 della Deliberazione del Comitato Istituzionale dell'Autorità di Bacino del fiume Po n. 18/2001 del 26 aprile 2001 per il rilascio dei provvedimenti autorizzativi edilizi”;

3) di incaricare la Direzione regionale Difesa del Suolo di comunicare all'Autorità di bacino del fiume Po la proposta di interpretazione dell'articolo 6 di cui al precedente punto 2) e di concertare con l'Autorità medesima tutte le iniziative utili ad individuare un procedimento condiviso.

(omissis)

**ELENCO DEI COMUNI ESONERATI  
 DALL'ADEGUAMENTO AL PAI  
 ai sensi dell'art. 18 comma  
 delle Norme di Attuazione.**

*PROVINCIA DI ALESSANDRIA (totale 24 Comuni).*

1. ALESSANDRIA
2. ALLUVIONI CAMBIO'
3. BORGO SAN MARTINO (\*)
4. BOZZOLE (\*)
5. CASALEGGIO BOIRO
6. CASSANO SPINOLA
7. CASTELLAZZO BORMIDA
8. CERRETO GRUE
9. CONIOLO
10. CREMOLINO
11. FRASSINETO PO (\*)
12. GABIANO
13. GAMALERO
14. GIAROLE (\*)
15. GUAZZORA
16. MIRABELLO MONFERRATO (\*)
17. OCCIMIANO (\*)
18. PASTURANA
19. POMARO MONFERRATO (\*)
20. QUARGNENTO
21. SALA MONFERRATO
22. TICINETO (\*)
23. TREVILLE
24. VALMACCA (\*)

(\*) Comuni dotati di strumento urbanistico generale, adeguato alle disposizioni della Circolare P.G.R. 7/LAP ed approvato dalla Regione con D.G.R., per i quali l'Autorità di Bacino ha in corso ulteriori approfondimenti (Sotto Progetto 1.4)

*PROVINCIA DI ASTI (totale 15 Comuni).*

1. BRUNO
2. CASTAGNOLE LANZE
3. CASTELLERO
4. CASTELNUOVO DON BOSCO
5. CELLARENGO
6. FRINCO
7. INCISA SCAPACCINO
8. MONALE
9. MONCALVO
10. MONTEMAGNO
11. PENANGO
12. REVIGLIASCO
13. SAN MARTINO ALFIERI
14. SAN MARZANO OLIVETO
15. TONCO

*PROVINCIA DI BIELLA (totale 4 Comuni).*

1. CERRIONE

2. PONDERANO
3. PRALUNGO
4. TRIVERO

*PROVINCIA DI CUNEO (totale 26 Comuni)*

*Ambito Cuneo.*

1. BORGO SAN DALMAZZO
2. CHIUSA PESIO
3. VILLAFALLETTO

*Ambito Alba.*

1. BALDISSERO D'ALBA
2. BARBARESCO
3. BENEVELLO
4. CERRETO LANGHE
5. CERESOLE D'ALBA
6. CORNELIANO D'ALBA
7. COSSANO BELBO
8. GOVONE
9. LA MORRA
10. MONTALDO ROERO
11. NOVELLO
12. PERLETTO
13. RODDI
14. TORRE BORMIDA

*Ambito Saluzzo.*

1. FRASSINO
2. MANTA

*Ambito Mondovì.*

1. CASTELLINO TANARO
2. CIGLIE'
3. FRABOSA SOTTANA
4. MONASTERO VASCO
5. PRUNETTO
6. SALE LANGHE
7. VICOFORTE

*PROVINCIA DI NOVARA (totale 14 Comuni).*

1. ARONA
2. BARENGO
3. BORGOLAVEZZARO
4. CUREGGIO
5. DORMELLETO
6. GARGALLO
7. INVORIO
8. MANDELLO VITTA
9. MOMO
10. OLEGGIO CASTELLO
11. PELLA (\*)
12. ROMENTINO
13. SAN NAZZARO SESIA
14. VERUNO

(\*) Comune inserito nell'elenco del DPCM 7.12.1995

*PROVINCIA DI TORINO. (totale 25 Comuni).*

*Ambito Ivrea.*

1. AZEGLIO
2. FORNO CANAVESE
3. PERTUSIO
4. PRASCORSANO
5. RIVARA
6. SAN GIORGIO CANAVESE
7. VIALFRE'
8. VISCHE

*Ambito Lanzo-Ciriè.*

1. LEVONE
2. SAN MAURIZIO CANAVESE

*Ambito Pinerolo.*

*Ambito Susa.*

1. SAUZE DI CESANA

*Ambito Torino.*

1. ARIGNANO
2. CARMAGNOLA
3. CASELLE TORINESE
4. CHIERI
5. FOGLIZZO
6. LA CASSA
7. LA LOGGIA
8. LAURIANO
9. LEINI'
10. SAN BENIGNO CANAVESE
11. SAN RAFFAELE CIMENA (\*)
12. TORRAZZA PIEMONTE
13. VILLARBASSE
14. VOLVERA

(\*) si segnala tuttavia che l'approvazione con DGR ed il PRGC risultano antecedenti all'applicazione del PSFF a cui, di conseguenza, le tavole di piano dovranno essere aggiornate

*PROVINCIA DEL VCO (totale 3 Comuni).*

1. CASALE CORTE CERRO
2. GIGNESE
3. MERGOZZO

*PROVINCIA DI VERCELLI (totale 5 Comuni).*

1. PEZZANA
2. QUARONA
3. SALUGGIA
4. SAN GIACOMO VERCELLESE
5. SERRAVALLE SESIA

Deliberazione della Giunta Regionale 25 marzo 2002, n. 65-5681

**IPAB "Ospedale Verneti" di Locana (TO). Proroga, parzialmente in sanatoria, dell'incarico di Commissario**

(omissis)

LA GIUNTA REGIONALE

a voti unanimi ...

*delibera*

- di prorogare l'incarico di Commissario dell'IPAB "Ospedale Verneti" di Locana al Dr. Giovanni Tarizzo al fine di consentire il perfezionamento degli incombeni indicati in narrativa, determinando l'indennità di carica nella misura di Euro 516,46 mensili, al lordo delle ritenute di legge, a carico dell'Ente commissariato;

- di dare atto che la predetta proroga ha la durata di sei mesi, o fino alla ricostituzione del Consiglio di Amministrazione, se antecedente, fatti salvi gli atti eventualmente adottati nel periodo decorrente dalla scadenza del precedente incarico alla notifica del presente provvedimento.

(omissis)

Deliberazione della Giunta Regionale 25 marzo 2002, n. 66-5682

**Approvazione del Programma di attività della Struttura Speciale Gabinetto della Presidenza della Giunta Regionale Settore Protezione Civile anno 2002. Accantonamento di Euro 1.778.566,00 sul cap. 10740, di Euro 774.685,65 sul cap. 10920 e di Euro 413.166,00 sul cap. 10970 con assegnazione alla Struttura Speciale Gabinetto della Presidenza della Giunta regionale**

(omissis)

LA GIUNTA REGIONALE

a voti unanimi ...

*delibera*

Di approvare il programma delle attività per l'anno 2002 della Struttura Speciale Gabinetto del Presidente della Giunta Regionale - Settore Protezione Civile riportato nell'allegato a) che costituisce parte integrante alla presente deliberazione.

Di accantonare, per la realizzazione del programma delle attività del Settore Protezione Civile per l'anno 2002, la somma di Euro 1.778.566,90 sul cap. 10740, (100623/Acc) la somma di Euro 774.685,65 sul cap. 10920 (100628/Acc) e la somma di Euro 413.166,00 sul cap. 10970 del bilancio anno finanziario 2002 con assegnazione alla Struttura Speciale Gabinetto della Presidenza della Giunta Regionale. (100624/Acc).

Di riservarsi eventuali modifiche al presente atto a seguito dell'approvazione della legge di bilancio da parte del Consiglio regionale.

(omissis)

Deliberazione della Giunta Regionale 25 marzo 2002, n. 67-5683

**Sottoscrizione del Protocollo di cooperazione e partenariato tra la Regione Piemonte e lo Stato di Bahia (Brasile)**

A relazione dell'Assessore Laratore

Come anticipato con la comunicazione di Giunta del 4 marzo 2002, l'azione regionale volta a stabilire relazioni privilegiate di cooperazione e di partenariato con lo Stato di Bahia ha avuto un concreto sviluppo a partire dal 2000, in primo luogo, finanziando la partecipazione del gruppo folkloristico dell'OAF - Organizaçao de Auxilio Fraternal - Ong con sede in Salvador Bahia al Festival Culture del Mondo a Cuneo svoltosi a Cuneo nel mese di luglio 2001; in secondo luogo con il finanziamento del progetto di promozione e sostegno al programma di appoggio alle famiglie brasiliane disgregate o precarie "Famílias Unidas", promosso dall'OAF-I - Organizzazione di Aiuto Fraternal Italia - Onlus corrente in Torino (sezione piemontese dell'OAF).

Nell'ambito della legge regionale 67/95 "Interventi regionali per la promozione di una cultura ed educazione di pace, per la cooperazione e la solidarietà internazionale" e secondo le indicazioni del Piano Annuale 2001, che prevede l'attivazione di azioni di cooperazione decentrata mediante l'attivazione di rapporti di partenariato tra le diverse componenti della società civile della nostra regione e quelle dei paesi nei quali si interviene, l'intervento regionale è proseguito con la Collaborazione tra la Universidade da Criança e do Adolescente (UNICA) che costituisce il progetto pedagogico maggiormente innovativo dell'OAF, ed Experimenta.

Nell'ambito di tale collaborazione sono state avviate due azioni:

- sostegno di UNICA nella realizzazione di un nuovo padiglione dedicato alle telecomunicazioni, nel cui ambito è stato realizzato un collegamento con Experimenta.

- partecipazione di UNICA all'edizione 2001 di Experimenta con un proprio stand espositivo.

Tale iniziativa rappresenta la logica evoluzione del rapporto di collaborazione già avviato lo scorso anno e che ha visto coinvolti, oltre al Settore Affari Internazionali, anche la Direzione Regionale Promozione Attività Culturali.

Nel corso del biennio 2000 - 2001 sono stati organizzati incontri tra amministratori e dirigenti delle Istituzioni locali, di rappresentanti di organizzazioni di formazione professionali e di enti strumentali con l'obiettivo di identificare potenziali assi di cooperazione.

Le molte attività in fieri ed in programmazione sono la base per un'estensione della collaborazione tra la Regione Piemonte e lo Stato di Bahia, ma necessitano di un quadro di riferimento istituzionale.

A tal fine si ritiene opportuno prevedere la sottoscrizione di un accordo di cooperazione e partenariato, necessario per disciplinare le relazioni e gli scambi e per creare un quadro favorevole alla realizzazione di progetti finalizzati allo sviluppo economico, sociale, tecnico-scientifico ed ambientale dello Stato di Bahia ed anche al rafforzamento dei legami d'amicizia tra le rispettive popolazioni.

In data 7 marzo 2002 è stata avviata la procedura necessaria per ottenere l'assenso alla sottoscri-



zione del Protocollo di cooperazione e partenariato tra la Regione Piemonte e lo Stato di Bahia - Repubblica Federativa del Brasile (il cui schema è allegato al presente atto) da parte della Presidenza del Consiglio dei Ministri, ai sensi dell'art. 2, lettera b) del D.P.R. 21 marzo 1994.

Una delegazione regionale, composta da un Assessore e da un funzionario del Settore Affari Internazionali e Comunitari, si recherà a Salvador di Bahia per la sottoscrizione del Protocollo di cooperazione e partenariato, previo assenso da parte della Presidenza del Consiglio dei Ministri.

Tutto ciò premesso,

visto il D.P.R. 31 marzo 1994;

vista la L.R. n. 50 del 18 novembre 1994 "Iniziativa per l'attuazione di accordi di collaborazione tra la Regione ed entità istituzionali di Paesi Esteri. Modalità di esercizio e di finanziamento della competenza regionale in materia";

vista la L.R. n. 67 del 17 agosto 1995 "Interventi regionali per la promozione di una cultura ed educazione di pace, per la cooperazione e la solidarietà internazionale";

la Giunta Regionale, a voti unanimi,

*delibera*

per le ragioni illustrate in premessa:

\* di approvare lo schema di Protocollo di cooperazione e partenariato con lo Stato di Bahia (Repubblica Federativa del Brasile), allegato al presente atto;

\* di dare mandato al Presidente della Giunta Regionale, o ad un suo delegato, di sottoscrivere il sopracitato Protocollo, previo assenso da parte della Presidenza del Consiglio dei Ministri, ai sensi dell'art. 2, lettera b) del D.P.R. 31 marzo 1994.

(omissis)

Deliberazione della Giunta Regionale 25 marzo 2002, n. 68-5684

**Reg. CE 1260/99 - DOCUP ob. 2 - anni 2000/2006. Affidamento incarico di consulenza. Misura 5.1 "Assistenza Tecnica". Spesa 40.000,00 Euro (capp. 15103 - 15098 - 15108/2002)**

(omissis)

LA GIUNTA REGIONALE

a voti unanimi ...

*delibera*

per le considerazioni in premessa illustrate,

- di accantonare e assegnare alla Direzione Industria la somma di 40.000 Euro per l'affidamento di un incarico previsto nell'ambito della misura 5.1 "Assistenza Tecnica" relativa al Reg. CE 1260/99 - Documento Unico di Programmazione - ob. 2 e del Programma a Sostegno Transitorio (phasing out) - periodo 2000/2006, così come dettagliato in premessa, ad un esperto dotato di comprovata professionalità secondo la seguente ripartizione:

sul cap. 15103/2002 Euro 20.000,00 (100620/A);

sul cap. 15098/2002 Euro 14.000,00 (100621/A);

sul cap. 15108/2002 Euro 6.000,00 (100622/A).

(omissis)

Deliberazione della Giunta Regionale 3 aprile 2002, n. 28-5712

**Legge 5 agosto 1978, n. 457, art. 3, lettera q). Finanziamento straordinario per interventi di Edilizia Residenziale Pubblica Sovvenzionata nelle zone colpite dal nubifragio del 8 luglio 1996. Ulteriore individuazione dei soggetti e del fabbisogno finanziario. Criteri e modalità per l'approvazione e l'attuazione degli interventi**

A relazione dell'Assessore Botta

La provincia di Verbania e quella di Novara sono state colpite l'8 luglio 1996 da un nubifragio di notevole intensità che ha danneggiato gravemente i territori comunali di Omega, Gravellona, Baveno, San Bernardino, Cossogno, Verbania e Pettenasco.

L'art. 3, primo comma, lettera q) della legge 457/78 prevede la riserva del 2% dei finanziamenti complessivi per sopperire, con interventi straordinari nel settore dell'edilizia residenziale, alle esigenze più urgenti anche in relazione a pubbliche calamità.

La deliberazione CIPE del 16 marzo 1994, concernente la programmazione nel settore dell'edilizia residenziale pubblica per il quadriennio 1992-95, ha effettuato per detto quadriennio l'accantonamento previsto dall'art. 3, primo comma, lettera q), della legge 457/78, pari a lire 218,740 miliardi.

Il Ministro dell'Interno in data 5 agosto 1996 ha emanato l'Ordinanza n. 2456 relativa agli interventi urgenti diretti a fronteggiare i danni conseguenti alle avversità atmosferiche ed agli eventi alluvionali del giorno 8 luglio 1996 in Piemonte nel territorio delle province di Verbania, Cusio Ossola e Novara.

Con nota del 12 novembre 1996 la Regione Piemonte, ai sensi degli articoli 1, 2 e 3 della suddetta Ordinanza, ha inviato al Segretariato Generale del C.E.R. il piano degli interventi urgenti di edilizia residenziale pubblica per un importo di lire 7,5 miliardi, diretti a far fronte allo stato di pubblica calamità a seguito dell'evento calamitoso dell'8 luglio 1996.

Con il D.M. n. 0425 del 18 marzo 1998 è stata resa esecutiva, ai sensi dell'art. 3, ultimo comma, della legge 457/78, la delibera adottata dal Comitato esecutivo del C.E.R. nella seduta del 27 febbraio 1997, con la quale è stata concessa la somma di lire 7,5 miliardi in favore della Regione Piemonte da destinare alle esigenze più urgenti del patrimonio residenziale pubblico colpito dall'evento calamitoso del 8 luglio 1996 nel territorio delle province di Verbania, Cusio Ossola e Novara.

La deliberazione del Comitato esecutivo del C.E.R. adottata nella seduta del 29 gennaio 1999, ha esteso a tutti gli interventi con carattere di pubblica calamità le procedure d'urgenza previste dalla "Direttiva Alluvione", approvata con il D.M. n. 270/Segr. del 19 giugno 1995;

Con il D.M. n. 834 del 6 maggio 1999 il Ministero dei Lavori Pubblici, Segretariato Generale del C.E.R., ha autorizzato la Sezione Autonoma della Cassa Depositi e Prestiti a mettere a disposizione della Regione Piemonte, per le finalità sopra esposte, la somma di lire 7,5 miliardi, a valere sui fondi accantonati per il quadriennio 1992-95 ai sensi dell'art. 3, lettera q), della legge 457/78.

Con nota del 5 agosto 1999 la Regione Piemonte ha richiesto ai comuni di Baveno (VB), Cossogno (VB), Gravellona Toce (VB), Omega (VB), Pettenasco (NO), San Bernardino (VB) e Verbania ed

all'Agenzia Territoriale per la Casa della Provincia di Novara, a seguito del suddetto D.M. n. 834 del 6 maggio 1999, di comunicare il proprio fabbisogno facendo riferimento sia ai costi derivanti dagli eventuali danni subiti dagli immobili che alla necessità di incrementare il numero di alloggi da destinare all'Edilizia Residenziale Pubblica Sovvenzionata, mediante interventi di recupero o nuova costruzione, in conseguenza degli eventi calamitosi del 8 luglio 1996.

L'Agenzia Territoriale per la Casa della Provincia di Novara ha svolto funzioni di coordinamento tra i vari Comuni destinatari del finanziamento al fine di procedere ad una organica e fattiva realizzazione di quanto finanziabile.

Con la Deliberazione della Giunta regionale n. 2-4237 del 29/10/2001, a seguito dell'approvazione da parte del comune di Omega con la deliberazione del Consiglio Comunale n. 28 del 20/04/2001 del programma per la realizzazione degli interventi di Edilizia Residenziale Pubblica Sovvenzionata con l'utilizzo dei fondi di cui alla legge 457/78, art. 3, lettera q), predisposto dall'Agenzia Territoriale per la Casa della Provincia di Novara, è stata effettuata una prima individuazione dei soggetti e del fabbisogno finanziario, stabilendo inoltre i criteri e le modalità per l'approvazione e l'attuazione degli interventi.

Gli Enti finanziati e gli interventi localizzati, per l'importo ammissibile a finanziamento complessivamente pari a Euro 2.401.524,58 (lire 4.650.000.000), risultano essere i seguenti:

- recupero Edilizio su immobile di proprietà comunale "Ex Casa Caccini". Ente attuatore A.T.C. di Novara su delega Comune per la realizzazione di n. 8 alloggi con un costo dell'intervento pari a Euro 413.165,52 (lire 800.000.000);

- recupero Edilizio su Immobile "Cortevecchia" di proprietà Essezeta s.a.s.. Ente attuatore A.T.C. di Novara a seguito acquisto immobile per la realizzazione di n. 9 alloggi con un costo dell'intervento pari a Euro 1.084.559,49 (lire 2.100.000.000);

- recupero Edilizio su Immobile in Vicolo Parogno di proprietà CSI S.R.L.. Ente attuatore A.T.C. di Novara a seguito acquisto immobile per la realizzazione di n. 12 alloggi con un costo dell'intervento pari a Euro 903.799,57 (lire 1.750.000.000).

Con la suddetta D.G.R. n. 2-4237 del 29/10/2001 si è, tra l'altro, demandato a successivi provvedimenti la localizzazione della quota parte del finanziamento ancora a disposizione pari a Euro 1.471.902,16 (lire 2.850.000.000), anche in considerazione del fatto che non è stato finanziato l'intervento di recupero edilizio sull'immobile di proprietà comunale in Omegna denominato "Ex Pretura", oggetto della deliberazione del Consiglio Comunale n. 28 del 20/04/2001, in quanto nulla ostava all'assegnazione del finanziamento per il recupero dell'immobile ma non risultava possibile, considerata la tipologia dei finanziamenti in argomento, finanziarne l'acquisto in quanto esso risultava già di proprietà pubblica.

Considerato che:

- con la deliberazione n. 7/9383 del 6 novembre 2001 il Consiglio di Amministrazione dell'Agenzia Territoriale per la Casa della Provincia di Novara ha deliberato di rettificare la richiesta di intervento per l'utilizzo dei fondi di cui alla legge 457/78, art. 3, lettera q) sull'edificio denominato "Ex pretura" in Omega, proposto con la deliberazione del Consiglio

di Amministrazione del 26 settembre 2000, inserendo nella proposta solo il finanziamento per le opere di recupero e le spese accessorie;

- con la deliberazione n. 8/9384 del 6 novembre 2001 il Consiglio di Amministrazione dell'Agenzia Territoriale per la Casa della Provincia di Novara ha inoltre deliberato in merito all'acquisto dell'edificio denominato "Ex Pretura" di proprietà del comune di Omega con i fondi derivanti dalla legge n. 560/93;

- il comune di Omega con la deliberazione del Consiglio Comunale n. 6 del 16/01/2002, trasmessa alla Regione con nota del 5 marzo 2002, ha confermato la cessione all'A.T.C. di Novara dell'immobile di proprietà comunale "Ex Pretura" che verrà acquistato tramite i fondi resisi disponibili dai proventi della legge n. 560/93; ha approvato inoltre la scheda regionale di programma "B" relativa all'intervento di recupero del suddetto immobile da cui risulta trattarsi di:

- intervento di ristrutturazione edilizia su immobile da acquisire "Ex Pretura" in via Fratelli Di Dio in Omegna. Ente attuatore A.T.C. di Novara a seguito acquisto immobile per la realizzazione di n. 14 alloggi con un costo globale dell'intervento pari a Euro 1.084.559,49 (lire 2.100.000.000);

- con riferimento alla direttiva C.E.R., alla Legge Regionale n. 11/93 e al Regolamento d'Attuazione degli interventi di E.R.P.S. nonchè alla D.G.R. n. 29-42602 del 23/01/1995, relativa ai limiti di costo per gli interventi di Edilizia Residenziale Sovvenzionata e di Edilizia Residenziale Agevolata, occorre individuare le modalità per l'approvazione e l'attuazione dell'intervento finanziato con la presente deliberazione. Tali criteri sono riportati nell'allegato "B" alla presente deliberazione.

Tutto ciò premesso;

vista la Legge 5 agosto 1978, n. 457 art. 3, lettera q);

vista la deliberazione C.I.P.E. del 16 marzo 1994;

visto il D.M. del 19 giugno 1995, n. 270/Segr.;

vista l'Ordinanza n. 2456 in data 5 agosto 1996 del Ministro dell'Interno;

visto D.M. n. 834 del 6 maggio 1999;

vista la L.R. n. 11 del 26/04/1993 e s.m.i.;

visto il D.P.G.R. n. 1522 del 04/04/1995 e s.m.i.;

vista la D.G.R. n. 29-42602 del 23/01/1995 e la D.G.R. n. 9-29499 del 1/03/2000;

vista la D.G.R. n. 2-4237 del 29/10/2001;

viste la deliberazione del Consiglio di Amministrazione dell'Agenzia Territoriale per la Casa della Provincia di Novara n. 7/9383 e n. 8/9384 del 6 novembre 2001;

vista la deliberazione del Consiglio Comunale di Omega n. 6 del 16/01/2002;

valutata l'opportunità di:

- approvare l'ulteriore individuazione dei soggetti e del fabbisogno finanziario degli interventi di Edilizia Residenziale Pubblica Sovvenzionata nelle zone colpite dal nubifragio del 8 luglio 1996;

- individuare i criteri per l'approvazione e l'attuazione degli interventi in attuazione di quanto stabilito dal D.M. 270/Segr. del 19/06/1995,

la Giunta Regionale con voto unanime, espresso nelle forme di legge,

*delibera*

1) di approvare l'ulteriore individuazione dei soggetti e del fabbisogno finanziario degli interventi di

Edilizia Residenziale Pubblica Sovvenzionata nelle zone colpite dal nubifragio del 8 luglio 1996. Di individuare l'Ente finanziato e l'importo ammissibile a finanziamento, complessivamente pari a Euro 1.084.559,49 (lire 2.100.000.000), di cui all'allegato "A" alla presente deliberazione;

2) di approvare, in attuazione di quanto stabilito dal D.M. 270/Segr. del 19/06/1995, i criteri e le modalità per l'approvazione e l'attuazione degli interventi di cui all'allegato "B" alla presente deliberazione;

3) di stabilire, ai sensi dell'art. 3 della legge 17 febbraio 1992, n. 179 e s.m.i. che l'intervento di cui all'allegato "A" alla presente deliberazione dovrà pervenire all'inizio dei lavori entro 13 mesi dalla data di pubblicazione della presente deliberazione sul Bollettino Ufficiale della Regione Piemonte.

4) di demandare a successivi provvedimenti la localizzazione della quota parte del finanziamento ancora a disposizione pari a Euro 387.342,67 (lire 750.000.000 );

5) di demandare a successive deliberazioni della Giunta Regionale le richieste di accredito al Ministero delle Infrastrutture e dei Trasporti - Direzione Generale per le Aree Urbane e dell'Edilizia Residenziale in conformità alla circolare del Ministero dei Lavori Pubblici n. 4219 del 10 marzo 1978.

Gli allegati "A" e "B" , di cui sopra, fanno parte integrante della presente deliberazione che sarà pubblicata sul Bollettino Ufficiale della Regione Piemonte ai sensi dell'art. 65 dello Statuto.

(omissis)

Allegato

Allegato "A" alla Deliberazione avente per oggetto: Legge 5 agosto 1978, n° 457, art. 3, lettera q). Finanziamento straordinario per interventi di Edilizia Residenziale Pubblica Sovvenzionata nelle zone colpite dal nubifragio del 8 luglio 1996. Ulteriore individuazione dei soggetti e del fabbisogno finanziario. Criteri e modalità per l'approvazione e l'attuazione degli interventi.												
AMBITO	COMUNE	UBICAZIONE	PROPRIETA' DELL'IMMOBILE	ENTE RICHIEDENTE	ENTE ATTUATORE BENEFICIARIO	TIPO DI INTERVENTO	N° alloggi	DELIBERAZIONE DELL'ENTE	IMPORTO RICHIESTO		IMPORTO AMMISSIBILE A FINANZIAMENTO	
									Lire	Euro	Lire	Euro
VB	OMEGNA	Via Fratelli Di Dio "EX Pretura"	COMUNE	COMUNE / A.T.C.	A.T.C. di NOVARA	Ristrutturazione edilizia su immobile	14	Deliberazione del Consiglio Comunale n° 6 del 16/01/2002	2.100.000.000	1.084.559,49	2.100.000.000	1.084.559,49
Totale							14		2.100.000.000	1.084.559	2.100.000.000	1.084.559,49



Deliberazione della Giunta Regionale 8 aprile 2002, n. 2-5744

**L.R. n. 56/77 e successive modificazioni. Comune di S. Benigno Canavese (TO). Variante al Piano Regolatore Generale Comunale vigente. Approvazione**

(omissis)

LA GIUNTA REGIONALE

a voti unanimi ...

*delibera*

#### ART. 1

Di approvare, ai sensi degli artt. 15 e 17 della Legge Regionale 5.12.1977 n. 56 e successive modificazioni, la Variante al Piano Regolatore Generale vigente del Comune di S. Benigno Canavese, in Provincia di Torino, adottata, modificata ed integrata con deliberazioni consiliari n. 25 in data 10.4.2000 e n. 62 in data 29.11.2000, subordinatamente all'introduzione "ex officio", negli elaborati progettuali, delle modifiche specificatamente riportate nell'Allegato documento "A" in data 4.3.2002, che costituisce parte integrante del presente provvedimento, fatte comunque salve le prescrizioni del D.L. 30.4.1992 n. 285 "Nuovo Codice della Strada" e del relativo Regolamento approvato con D.P.R. 16.12.1992 n. 495 e successive modificazioni.

#### ART. 2

La documentazione relativa alla Variante al Piano Regolatore Generale vigente, adottata dal Comune di S. Benigno Canavese, debitamente vistata, si compone di:

- Deliberazioni consiliari n. 25 in data 10.4.2000 e n. 62 in data 29.11.2000, esecutive ai sensi di legge, con allegato:

- Elab. - Dichiarazione riguardante gli elaborati adottati con la D.C. n. 25/2000 e l'esito finale delle controdeduzioni alle osservazioni, a firma del Progettista e del Segretario Comunale in data 22.10.2000

- Elab. - Controdeduzioni alle osservazioni

- Elab. - Relazione Illustrativa

- Elab. - Progetto. Integrazione art. 25/bis delle N.d.A.

(omissis)

Allegato

*Modificazioni introdotte "ex officio" ai sensi dell'11° comma dell'art. 15 della L.R. 5.12.1977 n. 56 e s.m.i.*

#### 1. Sulle norme tecniche di attuazione

Si integri il testo normativo proposto aggiungendo al termine dell'articolo 25 bis la locuzione che recita: "Sono fatte salve le competenze di cui agli artt. 18-19-20-21 del D.Lgs. 5.2.1997 n. 22; permane quindi la possibilità per gli Enti sovraordinari competenti - verificata l'esistenza delle necessarie garanzie di sicurezza e di corretto inserimento nel contesto circostante - di autorizzare la realizzazione di impianti di smaltimento anche prima della scadenza temporale prevista dal presente articolo".

Deliberazione della Giunta Regionale 8 aprile 2002, n. 3-5745

**Legge Regionale n. 56/77 e s.m.i.. Comune di Cameri (NO). Variante strutturale n. 1 al Piano Regolatore Generale Comunale vigente. Approvazione**

(omissis)

LA GIUNTA REGIONALE

a voti unanimi ...

*delibera*

#### ART. 1

Di approvare, ai sensi degli artt. 15 e 17 della Legge Regionale 5.12.1977 n. 56 e successive modificazioni, la Variante strutturale n. 1 al Piano Regolatore Generale vigente del Comune di Cameri, Provincia di Novara, adottata con deliberazione consiliare n. 21 in data 26.4.1999, subordinatamente all'introduzione "ex officio", nell'elaborato normativo, delle modifiche, specificatamente riportate nell'allegato documento in data 25.2.2002, che costituisce parte integrante del presente provvedimento, fatte comunque salve le prescrizioni del D.L. 30.4.1992 n. 285 "Nuovo Codice della Strada" e del relativo Regolamento approvato con D.P.R. 16.12.1992 n. 495 e successive modificazioni.

#### ART. 2

La documentazione relativa alla Variante strutturale n. 1 al Piano Regolatore Generale vigente, adottata dal Comune di Cameri, debitamente vista, si compone di:

- Deliberazione consiliare n. 21 in data 26.4.1999, esecutiva ai sensi di legge, con allegato:

- Elab.1 - Controdeduzioni alle osservazioni

- Elab.2 - Relazione alla variante

- Elab.3 - Relazione illustrativa con modifiche

- Elab.4 - Relazione illustrativa

- Elab.5 - Norme di attuazione con modifiche

- Elab.6 - Norme di attuazione

- Tav. 1 - Illustrativa, Azzonamento delle aree urbanizzate, in scala 1:4000

- Tav. 2 - Azzonamento generale, in scala 1:10000

- Tav. 2bis - Ambiti PTR Ovest Ticino adottato con DGR 1-42847 in data 31.1.1995, in scala 1:10000

- Tav. 3 - Foglio 5, Azzonamento delle aree urbanizzate, in scala 1:2000

- Tav. 3 - Foglio 6, Azzonamento delle aree urbanizzate, in scala 1:2000

- Tav. 3 - Foglio 8, Azzonamento delle aree urbanizzate, in scala 1:2000

- Tav. 3 - Foglio 9, Azzonamento delle aree urbanizzate, in scala 1:2000

- Tav. 3 - Foglio 11, Azzonamento delle aree urbanizzate, in scala 1:2000

- Tav. 3 - Foglio 12, Azzonamento delle aree urbanizzate, in scala 1:2000

- Tav. 3 - Foglio 15, Azzonamento delle aree urbanizzate, in scala 1:2000

- Tav. 7.1 - Vincoli e fasce di rispetto, in scala 1:10000

- Elab.7 - Scheda quantitativa (Allegato A) aree di completamento e aree consolidate residenziali in area agricola

- Elab.8 - Scheda quantitativa dei dati urbani

- Tav. 2 - Azionamento generale e aree consolidate residenziali in area agricola, all. alla scheda quantitativa, in scala 1:10000

-Tav. 3 - Foglio 5, All. alla scheda quantitativa, Azionamento delle aree urbanizzate, in scala 1:2000

-Tav. 3 - Foglio 6, All. alla scheda quantitativa, Azionamento delle aree urbanizzate, in scala 1:2000

-Tav. 3 - Foglio 8, All. alla scheda quantitativa, Azionamento delle aree urbanizzate, in scala 1:2000

-Tav. 3 - Foglio 9, All. alla scheda quantitativa, Azionamento delle aree urbanizzate, in scala 1:2000

-Tav. 3 - Foglio 11, All. alla scheda quantitativa, Azionamento delle aree urbanizzate, in scala 1:2000

-Tav. 3 - Foglio 12, All. alla scheda quantitativa, Azionamento delle aree urbanizzate, in scala 1:2000

-Tav. 3 - Foglio 15, All. alla scheda quantitativa, Azionamento delle aree urbanizzate, in scala 1:2000.

(omissis)

Allegato

*Elenco modifiche introdotte ex officio alle Norme Tecniche di Attuazione*

art. 7, 5° comma:

inserire dopo le parole "da individuare su aree" la dizione "a tale funzione espressamente da destinare o";

art. 16, 3° comma"

aggiungere la precisazione "nel rispetto dell'art. 21 della L.R. 56/77".

Deliberazione della Giunta Regionale 8 aprile 2002, n. 4-5746

**L.R. n. 56/77 e successive modificazioni. Seconda Variante al Piano Regolatore Generale Intercomunale vigente della Comunità Montana "Alta Valle Orba, Erro e Bormida di Spigno" - Sub Area 1- Comune di Ponzzone (AL). Approvazione**

(omissis)

LA GIUNTA REGIONALE

a voti unanimi ...

*delibera*

ART. 1

Di approvare, ai sensi degli artt. 15 e 17 della Legge Regionale 5.12.1977 n. 56 e successive modificazioni, la Seconda Variante al Piano Regolatore Generale Intercomunale vigente della Comunità Montana "Alta Valle Orba, Erro e Bormida di Spigno" (Subarea 1) relativa al solo Comune di Ponzzone (AL) e dallo stesso adottata e successivamente modificata ed integrata con deliberazioni consiliari n. 39 in data 25.10.1996, n. 14 in data 8.4.1998 e n. 14 in data 16.3.2001, subordinatamente all'introduzione "ex officio", negli elaborati progettuali, delle ulteriori modificazioni specificatamente riportate nell'allegato documento "A" in data 18.12.2001, che costituisce parte integrante del presente provvedimento, fatte salve comunque le prescrizioni del D.L. 30.4.1992 n. 285 "Nuovo Codice della Strada" e del relativo Regolamento approvato con D.P.R. 16.12.1992 n. 495 e successive modificazioni.

ART. 2

La documentazione relativa alla Seconda Variante al Piano Regolatore Generale Intercomunale vigente della Comunità Montana "Alta Valle Orba, Erro e Bormida di Spigno" (Subarea 1) relativa al solo Comune di Ponzzone, debitamente vistata, si compone di:

- deliberazioni consiliari n. 39 in data 25.10.1996, e n. 14 in data 8.4.1998, esecutive ai sensi di legge, con allegato:

- Tav.50ter Ponzzone, Capoluogo, Stato di fatto, in scala 1:1000

- Tav.51ter Ciglione, Stato di fatto, in scala 1:1000

- Tav.52ter Caldasio, Stato di fatto, in scala 1:1000

- Tav.53ter Chiappino, Stato di fatto, in scala 1:1000

- Tav.54ter Pianlago, in scala 1:1000

- Tav.55ter Fogli, Stato di fatto, in scala 1:1000

- Tav.56ter Cimaferle, Stato di fatto, in scala 1:1000

- Tav.57ter Toletto, Stato di fatto, in scala 1:1000

- Tav.58ter Abasse, Stato di fatto, in scala 1:1000

- Tav.59ter Piancastagna, Stato di fatto, in scala 1:1000

- Tav.60ter Moretti, Stato di fatto, in scala 1:1000

- Tav. 60 A Molara, Stato di fatto, in scala 1:1000

- Tav. 5bis Vincoli, Previsioni urbanistiche, in scala 1:10000

- Tav. 11bis Interventi e Modalità, Previsioni urbanistiche, in scala 1:10000

- Tav. 36ter Ponzzone, Capoluogo, Previsioni urbanistiche, in scala 1:1000

- Tav. 37ter Cigliole, Previsioni urbanistiche, in scala 1:1000

- Tav. 38ter Caldasio, Previsioni Urbanistiche, in scala 1:1000

- Tav. 39ter Chiappino, Previsioni urbanistiche, in scala 1:1000

- Tav. 40ter Pianlago, Previsioni urbanistiche, in scala 1:1000

- Tav. 41ter Fogli, Previsioni urbanistiche, in scala 1:1000

- Tav. 42ter Cimaferle, Previsioni urbanistiche, in scala 1:1000

- Tav. 43ter Toletto, Previsioni urbanistiche, in scala 1:1000

- Tav. 44ter Abasse, Previsioni urbanistiche, in scala 1:1000

- Tav. 45ter Piancastagna, Previsioni urbanistiche, in scala 1:1000

- Tav. 46ter Moretti, Previsioni urbanistiche in scala 1:1000

- Tav. 46A Molara, Previsioni Urbanistiche, in scala 1:1000

- Elab. Norme tecniche di attuazione

- Elab. Relazione illustrativa

- Elab. Schede di sintesi di cui alla Circolare 16/URE del 18.7.1989

- Elab. Schede di sintesi dell'uso del suolo

- Elab. Relazione geologico-tecnica

- deliberazione consiliare n. 14 in data 16.3.2001, esecutiva ai sensi di legge, con allegato:

- Tav.5bis Vincoli, Previsioni urbanistiche, in scala 1:10000

- Tav. 11bis Interventi e modalità, Previsioni urbanistiche, in scala 1:10000

- Tav. 50ter Ponzzone, Capoluogo, Stato di fatto, in scala 1:1000
- Tav. 51ter Ciglione, Stato di fatto, in scala 1:1000
- Tav. 52ter Caldasio, Stato di fatto, in scala 1:1000
- Tav. 53ter Chiappino, Stato di fatto, in scala 1:1000
- Tav. 54ter Pianlago, Stato di fatto, in scala 1:1000
- Tav. 55ter Fogli, Stato di fatto, in scala 1:1000
- Tav. 56ter Cimaferle, Stato di fatto, in scala 1:1000
- Tav. 57ter Toletto, Stato di fatto, in scala 1:1000
- Tav. 58ter Abasse, Stato di fatto, in scala 1:1000
- Tav. 59ter Piancastagna, Stato di fatto, in scala 1:1000
- Tav. 60ter Moretti, Stato di fatto, in scala 1:1000
- Tav. 60A Molara - c. Fontanazzo, in scala 1:1000- 1:2000
- Tav. 36ter Ponzzone - Capoluogo, Previsioni urbanistiche, in scala 1:1000
- Tav. 37ter Ciglione, Previsioni urbanistiche, in scala 1:1000
- Tav. 38ter Caldasio, Previsioni urbanistiche, in scala 1:1000
- Tav. 39ter Chiappino, Previsioni urbanistiche, in scala 1:1000
- Tav. 40ter Pianlago, Previsioni urbanistiche, in scala 1:1000
- Tav. 41ter Fogli, Previsioni urbanistiche, in scala 1:1000
- Tav. 42ter Cimaferle, Previsioni urbanistiche, in scala 1:1000
- Tav. 43ter Toletto, Previsioni urbanistiche, in scala 1:1000
- Tav. 44ter Abasse, Previsioni urbanistiche, in scala 1:1000
- Tav. 45ter Piancastagna, Previsioni urbanistiche, in scala 1:1000
- Tav. 46ter Moretti, Previsioni urbanistiche, in scala 1:1000
- Tav. 46A Molara - c. Fontanazzo, Previsioni urbanistiche, in scala 1:1000- 1:2000
- Elab. Relazione illustrativa
- Elab. Norme tecniche di attuazione, testo coordinato
- Elab. Schede di sintesi di cui alla Circolare 16/URE in data 18.7.1989
- Elab. Schede di sintesi dell'uso del suolo
- Elab. Relazione geologico-tecnica.

(omissis)

Allegato

*Modifiche da introdurre "ex officio" ai sensi dell'11° comma, art. 15 della L.R. 56/77 e s.m.i.:*

A) Alla Cartografia:

E' necessario:

- stralciare dalla tav. 42 Ter, Loc. Cimaferle (Previsioni urbanistiche) in scala 1:1.000, l'area di tipo C1 a P.E.C. contrassegnata con n. 2 ed ivi ripristinare l'antecedente destinazione agricola - Vedasi modifica n. 1.

- Stralciare dalla tav. 46 A, Loc. Molara - C. Fontanazzo (Previsioni urbanistiche) in scala 1:1.000, l'area di tipo C1 a P.E.C. contrassegnata col n. 7

ed ivi ripristinare l'antecedente destinazione agricola - Vedasi modifica n. 2.

- Stralciare l'area per attrezzature sportivo-ricreative denominata "area sportivo-ricreativa per tiro al piattello", nei pressi di Cascina Rizzi, rappresentata sia sulla tav. 5 Bis che sulla tav. 11 Bis, entrambe in scala 1:10.000. Di conseguenza dovranno essere ripristinati i precedenti tematismi, ovvero "area di elevato valore naturalistico" (tav. 5 Bis) e "area boschiva" (tav. 11 Bis), sia sull'area in oggetto che sulle immediate adiacenze, in corrispondenza a quanto raffigurato sulle tavv. 5 Bis e 11 Bis adottate in precedenza dal Comune con D.C.C. n. 39/1996 - Vedasi modifiche nn. 3.1 e 3.2.

- Ripristinare la precedente perimetrazione sulla zona definita "area a deposito" ubicata in località Moretti a sud del centro abitato, in fregio alla S.P. per Ponzzone, rappresentata sulla tav. 46 Ter, Loc. Moretti (Previsioni urbanistiche) in scala 1:1.000. Pertanto la delimitazione verrà a coincidere con quella rappresentata sulla corrispondente tav. 46 Ter adottata con D.C.C. 39/1996, mentre i residui sedimi dovranno essere restituiti alla destinazione agricola antecedente - Vedasi modifica n. 4.

- Ripristinare il precedente ampliamento della struttura cimiteriale in Località Piancastagna, sulla tav. 45 Ter, Loc. Piancastagna (Previsioni urbanistiche) in scala 1:1.000, in aderenza a quanto raffigurato sul corrispondente elaborato adottato mediante D.C.C. 39/1996 - Vedasi modifica n. 5.

- Eliminare la destinazione residenziale di tipo B3 dall'apprezzamento ubicato in Località Pianlago, lungo la strada comunale Fogli-Pianlago, sulla tav. 40 Ter loc. Pianlago (Previsioni urbanistiche) in scala 1:1.000, ripristinando nel contempo la precedente destinazione agricola ed estrapolando l'area dalla perimetrazione del centro abitato (definita in legenda: "Perimetro dell'urbanizzato fuori dal centro storico") - Vedasi modifica n. 6.

- Sostituire sulla legenda di tutte le planimetrie in scala 1:1.000 l'errato riferimento alla normativa delle "Aree agricole speciali": pertanto in luogo del richiamo all'art. 44 dovrà essere inserito il corretto rimando all'art. 50 bis.

B) Alle Norme di Attuazione:

art. 13 - Risulta indispensabile sopprimere dal punto 5) inerente alla sostituzione, i riferimenti ivi contenuti alle aree agricole. Pertanto alla pagina 24 occorre eliminare dalla sesta riga la dizione: "nonchè nei \_\_\_\_ omissis \_\_\_\_ punto 5a).", e stralciare l'intero successivo paragrafo compreso tra le parole: "5a) - La sostituzione \_\_\_\_" e l'espressione: "\_\_\_\_ di cui all'art. 53 delle presenti N.T.A.".

art. 40 - Al termine della pag. 50 si dovrà provvedere, all'interno dell'ultimo comma contenente le disposizioni inerenti agli impianti di depurazione, a: inserire, a continuazione delle parole "\_\_\_\_ norme per la tutela delle acque dall'inquinamento \_\_\_\_", la locuzione: "\_\_\_\_ Allegato 4, punto 1.2 \_\_\_\_"; aggiungere dopo la parola "pubblicata", la dizione: "\_\_\_\_ sul Supplemento Ordinario della \_\_\_\_" avendo nel contempo cura di eliminare la preposizione "\_\_\_\_ sulla \_\_\_\_";

art. 44 - E' necessario integrare il terzo comma dell'articolo in questione, pag. 53, aggiungendo al termine delle parole: "\_\_\_\_ D.Lgs. n. 490 del 29.10.1999." la seguente frase: "Le aree comprendenti le particelle catastali di cui al Foglio 999, numero 999 (sup. 7.785 mq.) sono appunto disciplinate dal D.Lgs. 490/99, art. 146, comma 1, lett. h), in



quanto terreni gravati da uso civico e pertanto risultano inedificabili.”.

art. 45 - Introdurre le seguenti modifiche all'articolo in oggetto: a pag. 60 a seguito della dizione “Loc. Cimaferle” verrà soppresso il riferimento numero “2”; alla successiva pag. 61 all'interno delle prescrizioni afferenti la località Molara bisogna eliminare il primo capoverso che inizia con la dizione: “Gli interventi dovranno \_\_\_\_\_” e termina con le parole: “\_\_\_\_\_ drenate a tergo.”. A conclusione dell'art. 45, dovranno essere introdotte ex novo, prima ovviamente dell'art. 46, le seguenti prescrizioni a fine pag. 61 delle N.T.A.: “In ogni caso, per quanto attiene le prescrizioni geologiche delle aree riconfermate dal Piano vigente, valgono le disposizioni contenute negli elaborati geologici di cui alla D.G.R. n. 135-21049 del 26.5.1988 ed alla D.G.R. n. 29-9502 del 10.6.1996, comprensiva del parere del Settore Prevenzione del Rischio Geologico, Meteorologico e Sismico.

Occorre infine tenere conto degli indirizzi contenuti nella Circolare della Giunta Regionale n. 7/LAP del 15/5/1996 “Specifiche tecniche per l'elaborazione degli studi geologici a supporto degli strumenti urbanistici” che al punto 3.10, relativamente ai corsi d'acqua, fornisce le seguenti indicazioni:

- La copertura dei corsi d'acqua, principali o del reticolato minore, mediante tubi o scatolari anche di ampia sezione non è ammessa in nessun caso.

- Le opere di attraversamento stradale dei corsi d'acqua dovranno essere realizzate mediante ponti, in maniera tale che la larghezza della sezione di deflusso non vada in modo alcuno a ridurre la larghezza dell'alveo “a rive piene” misurata a monte dell'opera; questo indipendentemente dalle risultanze della verifica delle portate.

- Non sono ammesse occlusioni, anche parziali, dei corsi d'acqua incluse le zone di testata tramite riporti vari.

- Nel caso di corsi d'acqua arginati e di opere idrauliche deve essere garantita la percorribilità, possibilmente veicolare, delle sponde a fini ispettivi e manutentivi. “

art. 46 - Dovrà essere aggiunta a fine pag. 61, prima della dizione iniziale: “Ai sensi dell'art. 30 \_\_\_\_\_” la precisazione che recita: “Premessa: vista la non corretta delimitazione, sulla cartografia in scala 1:1.000 delle Previsioni urbanistiche, delle aree escluse dal vincolo idrogeologico riportata nello specifico sulle tavole: 37 Ter (loc. Ciglione), 39 Ter (loc. Chiappino), 40 Ter (loc. Pianlago), 41 Ter (Fogli), 42 Ter (Cimaferle), 43 Ter (Toleto) e 45 Ter (loc. Piancastagna), valgono le corrispondenti perimetrazioni contenute nell'Allegato A alla D.G.R. n. 135-21049 del 26.5.1988 di approvazione del P.R.G.I. della Comunità Montana Alta Valle Orba, Erro e Bormida di Spigno - Subarea 1.”.

art. 46 bis - Al termine della tabella dei Tipi di Vincolo, riprodotto prima della pag. 63, alla voce “F) Vincolo di rispetto cimiteriale”, alla colonna degli “Interventi edilizi consentiti”, si intende stralciato il periodo che recita: “Consentiti ampliamenti del 20% \_\_\_\_\_ omissis \_\_\_\_\_ art. 49.”.

art. 49 - Occorre eliminare tutte le prescrizioni incluse tra le parole iniziali di pag. 64: “Le aree agricole del territorio \_\_\_\_\_” e la dicitura, a pag. 69, contenuta al termine della lettera I), che recita: “\_\_\_\_\_ dei terreni incolti od abbandonati.”. Dovrà dunque essere introdotto il seguente nuovo testo che recita:

#### “1) Nuove edificazioni

Nelle aree agricole, le concessioni per nuove edificazioni, previo rispetto delle disposizioni vigenti in materia di vincoli e fasce di rispetto di qualsiasi genere, sono rilasciate unicamente a:

- imprenditori agricoli a titolo principale singoli o associati

- soggetti di cui alle lettere b) e c), 3° comma, art. 25 l.r. 56/77 e s. m.

Qualora il richiedente non figuri tra gli imprenditori agricoli o comunque tra le categorie di cui al citato comma 3 dell'art. 25, l.r. 56/77 e s.m., ma svolga attività di allevatore anche a scopo diverso da quello alimentare (addestramento cani, cavalli, ecc.) su una superficie non inferiore a tre ettari, potrà comunque realizzare in area agricola gli stessi interventi ammessi per i soggetti di cui sopra, con uguali limiti e possibilità, previo pagamento del contributo di cui all'art. 3 della Legge 10/77 e stipula di atto d'impegno a mantenere la destinazione per l'allevamento e per l'abitazione a supporto dello stesso.

Agli aventi titolo, che rientrano pertanto nelle disposizioni precedenti, sono consentiti interventi di nuova costruzione di:

#### a) Abitazioni a servizio dell'azienda agricola

Gli indici di densità fondiaria per le abitazioni nelle aree agricole sono stabili dall'art. 25 comma 12°, l.r. 56/77 e s.m. e in ogni caso le cubature per le residenze a servizio dell'azienda agricola non potranno superare nel complesso il volume residenziale massimo di 1.500 mc., mentre l'altezza è determinata in un massimo di 2 piani fuori terra.

Ai fini del computo degli indici di densità fondiaria, è ammessa l'utilizzazione di tutti gli appezzamenti componenti l'azienda anche non contigui e/o localizzati in Comuni limitrofi. La concessione è subordinata al pagamento del contributo di cui all'art. 3 della Legge 10/77, salvo i casi di gratuità per gli imprenditori agricoli a titolo principale di cui all'art. 9, lett. a) della Legge 10 che costruiscono in area agricola.

Gli indici di densità fondiaria si intendono riferiti alle colture in atto o in progetto. Gli eventuali cambiamenti di classe e l'applicazione delle relative densità fondiarie sono verificate dal Comune in sede di rilascio di concessione, senza che costituiscano variante al P.R.G.C..

Non sono ammessi trasferimenti di cubature tra aziende diverse.

Non sono ammessi aumenti di volume per gli immobili classificati tra i beni culturali.

Nelle operazioni di nuova costruzione inerenti le abitazioni nelle aree agricole, il soddisfacimento della dotazione residenziale rurale può avvenire entro limiti volumetrici calcolati applicando i seguenti indici di densità fondiaria (ai sensi del 12° comma dell'art. 25 della l.r. 56/77):

- a) terreni a colture orticole e floricole specializzate: mc. 0,05 per mq.;

- b) terreni a colture legnose specializzate: mc. 0,03 per mq.;

- c) terreni a seminativo e a prato permanente: mc. 0,02 per mq.;

- d) terreni a bosco ed a coltivazioni industriali del legno annessi ad aziende agricole: mc. 0,01 per mq. in misura non superiore a 5 ettari per azienda;

- e) terreni a pascolo e a prato pascolo permanente di aziende silvopastorali: mc. 0,001 per abitazioni non superiori a 500 mc. per ogni azienda.



Il volume edificabile per le aziende rurali è computato, per ogni azienda agricola, al netto dei terreni classificati catastalmente come incolti e al lordo degli edifici esistenti.

Nel computo dei volumi realizzati non sono conteggiate le attrezzature e le infrastrutture.

E' ammessa la costruzione di autorimesse a servizio dell'abitazione nella misura massima di mq. 30 per ogni abitazione. L'altezza massima consentita degli edifici ad uso residenziale è determinata in due piani f.t. mentre la distanza da osservare dalle strade è determinata dalla fascia di rispetto oppure in metri 10 nel caso di edificazioni all'interno dei centri abitati. Tutte le nuove costruzioni a destinazione residenziale dovranno rispettare le disposizioni particolari, in merito alle caratteristiche edilizie, definite all'art. 53. E' ammessa infine la realizzazione di piscine a servizio dell'abitazione previa osservanza dalle disposizioni in materia di distanze dai confini, dai fabbricati e delle fasce di rispetto. Le distanze dai confini da rispettare per tutte le nuove costruzioni sono fissate in metri 5 oppure a confine qualora preesistano costruzioni in aderenza e/o nel caso di assenso del proprietario confinante: per le piscine la distanza dai confini non potrà mai essere inferiore a metri 5.

b) Fabbricati a servizio dell'attività agricola quali stalle, magazzini, depositi, scuderie ecc.:

I fabbricati a servizio dell'attività agricola e quelli ad essi assimilabili avranno le seguenti dimensioni, distinguendo tra le tipologie così specificate:

- fabbricati rurali quali stalle, porcilaie, silos, serre, serbatoi, ricovero macchine ed attrezzi agricoli, ricovero animali, costruzioni adibite a conservazione e trasformazione di prodotti agricoli prevalentemente dell'azienda o adibite all'esercizio di macchine agricole:

$U_f = 0,02$  mq/mq della superficie di proprietà;

- costruzioni adibite a conservazione e trasformazione di prodotti agricoli provenienti prevalentemente da altre aziende:

$U_f = 0,01$  mq/mq della superficie di proprietà;

Essi non dovranno avere altezza superiore a quella determinata dall'esigenza specifica per la quale vengono realizzati; l'altezza massima sarà pertanto contenuta in metri 5,50 mentre, qualora sia necessario superarla per ragioni tecniche (es. ricovero di grandi macchine agricole ecc.) non si potranno comunque superare altezze di metri 7,00. Detti fabbricati non sono conteggiati nel computo dei volumi, né il P.R.G. pone limiti dimensionali: la richiesta di edificare gli stessi dovrà essere giustificata tuttavia con la presentazione di un piano di sviluppo dell'azienda agricola o dell'allevamento; la nuova edificazione dovrà sottostare alle disposizioni relative alle distanze dai confini e dalle strade nonché alle seguenti prescrizioni:

- stalle di oltre 30 capi, porcili ed allevamenti avicoli di tipo industriale dovranno essere realizzate ad almeno 100 mt. dagli edifici esistenti o previsti, non appartenenti all'azienda e comunque a non meno di m. 15 dagli edifici aziendali ad uso abitativo.

- stalle con meno di 30 capi o allevamenti avicoli o cunicoli non a carattere familiare dovranno essere realizzate ad almeno 50 mt. da qualsiasi fabbricato esistente o previsto non appartenenti all'azienda, mentre la distanza da mantenere dagli altri fabbricati aziendali è limitata a metri 10. Il rilascio della concessione per interventi edificatori sia abitativi di

cui al precedente punto a) sia di servizio di cui al punto b), è subordinato alla presentazione al Sindaco di un atto d'impegno dello avente diritto che preveda:

1. il mantenimento della destinazione dell'immobile a servizio dell'attività agricola oppure ad allevamento;

2. le classi di coltura in atto in progetto documentate, utilizzabili al fine di determinare i volumi edificabili (necessario solo per la costruzione delle residenze degli aventi titolo);

3. il vincolo di trasferimento di cubatura (necessario solo per la costruzione delle residenze degli aventi titolo);
4. le sanzioni per l'inosservanza degli impegni assunti.

L'atto trascritto a cura dell'Amministrazione Comunale e a spese del concessionario sui registri della proprietà immobiliare.

L'insieme delle disposizioni di cui sopra disciplina anche i casi di eventuale riedificazione conseguenti a demolizione, in quanto tale operazione assume, a tutti gli effetti, le caratteristiche della nuova edificazione e deve quindi essere adeguata alle prescrizioni ad essa inerenti, ivi compreso il rispetto della distanza da strade o da altri fabbricati anche nel caso in cui l'edificio oggetto di demolizione non osservi tali distanze. L'unica eccezione alla riedificazione disciplinata analogamente alla nuova costruzione è prevista nel caso in cui l'edificio esistente insista in area "instabile" o "a rischio" per particolari condizioni idrogeologiche e/o ricada nelle "aree soggette ad esondazione o temuto dissesto" evidenziate sulla tav. 5 dei Vincoli: in tal caso si applicheranno le disposizioni per la riedificazione previste al successivo paragrafo 2).

La realizzazione delle concimaie nelle aziende agricole non è ammessa ad una distanza inferiore a metri 20 da qualsiasi edificio ad uso abitazione mentre deve rispettare le distanze dai confini fissate per i fabbricati e non può essere realizzata all'interno delle fasce di rispetto.

## 2) Interventi su edifici esistenti

Nei fabbricati e negli edifici esistenti in area agricola è consentito il mantenimento della destinazione d'uso in atto, mentre il cambio di destinazione d'uso è consentito nei seguenti casi:

- a) da altra destinazione alla destinazione agricola e/o agrituristica limitatamente agli imprenditori agricoli a titolo principale;

- b) da altra destinazione a residenziale ed alle destinazioni ad essa connesse, ivi compresa la destinazione a pubblico esercizio (bar, ristorante, ecc.).

Relativamente al punto a) si precisa che la destinazione agrituristica non è destinazione d'uso diversa dalla destinazione agricola a condizione che siano rispettate le disposizioni di cui alla l.r. 23.3.1995, n. 38 "Disciplina dell'agriturismo" che regolamentano tale attività.

Il cambio di destinazione di cui al precedente punto b), nel caso la destinazione precedente sia agricola, è consentito previo accertamento di cessazione da parte della Commissione Comunale per l'Agricoltura dell'attività agricola e comporta il pagamento degli oneri di urbanizzazione relativi. Nel caso l'edificio di cui è richiesto il cambio di destinazione sia stato realizzato dopo l'approvazione del P.R.G., il mutamento di destinazione d'uso è consentito solo qualora ricorrano le condizioni di cui al comma 10, art. 25, l.r. 56/77 e s.m. ovvero previo pagamento delle sanzioni previste per l'inosservanza.

vanza degli impegni assunti con l'atto d'impegno a mantenere agricolo l'immobile, stipulato al momento del rilascio la concessione. In mancanza di tali requisiti la destinazione dovrà essere mantenuta agricola.

Gli interventi ammessi negli edifici esistenti in area agricola con intervento edilizio diretto sono i seguenti:

- opere interne
- manutenzione ordinaria e straordinaria
- restauro e risanamento conservativo
- ristrutturazione edilizia
- riedificazione: l'intervento è ammesso nel solo caso in cui l'edificio esistente insista su area ritenuta "a rischio" dagli allegati geologici dello strumento urbanistico vigente e/o ricada nelle "aree soggette ad esondazione o temuto dissesto" evidenziate sulla tav. 5 dei Vincoli e comporta il trasferimento del volume edilizio esistente su altro terreno in area agricola non appartenente alla categoria "a rischio". Il volume esistente dovrà essere demolito.

- recupero volumi non residenziali esistenti fino ad un totale complessivo di mc. 1500

- recupero a fini abitativi dei sottotetti disciplinati dalla l.r. 6 agosto 1988, n. 21

- sopraelevazione: l'intervento è ammesso unicamente per gli edifici ad uso abitativo aventi un unico piano f.t. e per gli edifici nei quali l'ultimo piano esistente non raggiunga l'altezza minima di mt. 2,70. L'entità della sopraelevazione non può superare un piano nel caso di edifici ad un solo piano f.t. e nell'altro caso deve corrispondere alla minima altezza necessaria al raggiungimento dell'altezza media interna di mt. 2,70. La sopraelevazione deve rispettare le sagome dei fili della costruzione sottostante, fatti salvi eventuali arretramenti.

- ampliamento: per le abitazioni tale intervento è ammesso unicamente se l'utilizzazione degli indici fondiari, definiti dall'art. 25 della l.r. 56/77 e s.m., ed applicati sull'area di pertinenza dell'edificio esistente, lo consente, e, qualora l'edificio insista all'interno di fascia di rispetto, esso dovrà osservare le disposizioni di legge che disciplinano la fascia su cui insiste. Per quanto riguarda i fabbricati esistenti a servizio dell'attività agricola l'ampliamento è disciplinato dalle stesse disposizioni previste per la nuova costruzione degli stessi, indicate al precedente paragrafo 1).

E' ammessa la costruzione di autorimesse a servizio dell'abitazione nella misura massima di mq. 50 per ogni abitazione, ma la nuova costruzione delle stesse può essere concessa solamente nei casi di comprovata impossibilità ad utilizzare a tale destinazione rustici o comunque fabbricati esistenti o parte degli stessi. Nel caso detti fabbricati esistano, sarà consentita solamente la costruzione della superficie ad uso autorimessa mancante rispetto alla misura di cui sopra.

Tutti gli interventi ammessi dalle presenti disposizioni dovranno rispettare le prescrizioni particolari in merito alle caratteristiche edilizie, definite al successivo art. 53 delle presenti norme. E' ammessa infine, analogamente a quanto previsto al precedente punto 1), la realizzazione, anche nei casi di recupero degli edifici esistenti, di piscine a servizio dell'abitazione o dell'attività agrituristica disciplinata dalla citata l.r. 23.3.1995, n. 38, previa osservanza delle disposizioni in materia di distanze dai confini, dai fabbricati e delle fasce di rispetto.

3) Depositi attrezzi o simili.

Nelle aree agricole è ammessa per i proprietari dei fondi di superficie non inferiore a 2000 mq., previa presentazione di un atto d'impegno a mantenere agricola la destinazione dell'immobile stesso, la realizzazione di un basso fabbricato ad uso deposito attrezzi o ricovero animali aventi superficie non superiore a mq. 16, altezza all'imposta non superiore a m. 2,30. Detti fabbricati dovranno essere realizzati con materiali e forme coerenti con la tradizione locale oppure in legno rifinito con impregnante o smalto."

A conclusione dell'attuale formulazione dell'art. 49 a pag. 69 dovrà essere mantenuto il paragrafo dal titolo "L) Aree agricole comprese nelle porzioni urbanizzate del territorio", avendo cura però di eliminare dall'intestazione la lettera "L". Inoltre la dizione contenuta alla terza riga che recita: "descritte ai precedenti punti \_\_\_ omissis\_\_\_ E ed H." verrà sostituita da quella che recita: "\_\_\_ descritte al precedente punto 2"; al termine della quarta riga la dicitura: "\_\_\_ punto A \_\_\_" dovrà essere sostituita da quella corretta che recita: "\_\_\_ punto 1 \_\_\_". Infine si intende stralciato l'ultimo comma compreso tra la locuzione: "In dette aree\_\_\_" e le parole: "\_\_\_ si prevede la sostituzione."

art. 51 - Quale premessa al contenuto dell'art. 51, a pag. 70, subito sotto la dicitura del titolo: "Destinazioni d'uso", dovrà essere inserita la precisazione che recita: "Premessa - A superamento di quanto rappresentato in cartografia in scala 1:1000, per tutte le aree residenziali, ad eccezione di quelle di classe C e C1, il retino afferente al singolo fabbricato deve intendersi esteso all'area di immediata pertinenza nel caso ovviamente in cui l'area sia libera e non risulti interessata da specifico differente retino (es. a verde privato).

Occorre peraltro apportare all'articolo in questione le modifiche subito oltre formalizzate, consistenti in una aggiunta rielaborata delle disposizioni inerenti alle aree D7 contenute nell'art. 62, pag. 117 (che da lì verranno soppresse). Al termine dell'art. 51, pag. 71, a seguito delle parole:

"\_\_\_ relative modalità di attuazione." deve essere riportata la prescrizione che recita: "Sono comunque ammessi all'interno delle zone residenziali di classe B1, B2, B3, B4, B5 e C, nuovi insediamenti produttivi di tipo artigianale di contenuta entità, con soglia dimensionale non superiore a 400 mq. di S.L.S., e che siano collegati per necessità produttive agli abitati."

art. 54 - Si rende indispensabile ripristinare la precedente versione fornita dalle N.T.A. adottate con D.C.C. 39/96. Pertanto a conclusione della pag. 76 delle presenti Norme, la normativa afferente le aree B3 dovrà essere completata riprendendo la versione originale dello stesso articolo contenuta nelle N.T.A. adottate nel 1996. Verranno quindi aggiunte, a continuazione dell'attuale normativa delle B3 (fine pag. 76 delle N.T.A. adottate con D.C.C. 14/2001) che adesso rimane in sospeso con la locuzione: "\_\_\_ realizzato entro i \_\_\_" le parole comprese tra "\_\_\_seguenti limiti: "e"\_\_\_ da almeno 40 anni.", riportate a fine pag. 68 delle N.T.A. adottate mediante D.C.C. n. 39 del 25.10.1996. Saranno inoltre ripristinate le disposizioni riguardanti le aree di classe B4 e B5 nonché di classe C, esposte alle pagine 68 e 69 delle già citate N.T.A. adottate con D.C.C. n. 39 del 25.10.1996. Di contro si conferma lo stralcio della normativa inclusa tra la dizione: "Aree da mantenere inedificate \_\_\_" e l'espressione: "\_\_\_ per le modeste operazioni di cui al successivo art. 69." (vedasi ancora pag. 69 delle precedenti

Norme di Attuazione). Occorre infine stralciare da inizio pagina 78 delle presenti N.T.A., adottate in controdeduzione dal Comune con D.C.C. 14/2001, la prima frase che recita: "Gli interventi di completamento \_\_\_\_ omissis \_\_\_\_ Comune e località:".

art. 58 Dovranno essere eliminate integralmente le schede relative ai P.E.C., ubicati nel Comune di Ponzone, denominati rispettivamente:

"P.E.C. n. 2 nel Comune di Ponzone Località Cimaferle lato nord est Strada Provinciale", a pag. 101 delle N.T.A.;

"P.E.C. n. 6 nel Comune di Ponzone - Località Molari", a pag. 105 delle N.T.A.

Nel prosieguo dell'articolo: pertanto in luogo della dizione, ad inizio pag. 106: "P.E.C. n. 7 \_\_\_\_" verrà introdotta quella corretta che recita: "P.E.C. n. 6 \_\_\_\_". Si richiede inoltre di inserire la successiva disposizione, già utilizzata in alcune schede del P.E.C., ovvero: "L'area è soggetta alla realizzazione preventiva o contemporanea alle costruzioni, e a cura e spese del lottizzante, senza alcun onere a carico del Comune di Ponzone, del collegamento delle reti infrastrutturali e di urbanizzazione a quelle già esistenti.", anche al termine di: pag. 100 ad integrazione della scheda del P.E.C. n. 1 (loc. Capoluogo); pag. 102, a corredo della scheda inerente il P.E.C. n. 3 (loc. Cimaferle); pag. 103, in aggiunta alla Scheda del P.E.C. n. 4 (loc. Moretti).

In aggiunta a quanto sopra bisogna eliminare dalla scheda di pag. 103, riguardante il P.E.C. in località Moretti, la dizione: "soggetto a vincolo ex lege Regionale n. 47/95 e"; nel prosieguo della frase in luogo della seguente parola: "sottoposta" verrà inserito il termine corretto, ossia "sottoposto". All'interno della successiva scheda afferente il P.E.C. 5 in località Piancastagnaio pag. 104, occorre analogamente stralciare dalla pertinente scheda, alla penultima riga, la dizione che recita: "soggetto a vincolo ex lege Regionale n. 47/95 e"; nel prosieguo della frase in luogo della seguente parola: "\_\_\_\_ sottoposta\_\_\_\_" verrà inserito il termine corretto, ossia: "\_\_\_\_ sottoposto\_\_\_\_". A conclusione della medesima scheda di pag. 104 (loc. Piancastagnaio) a seguito delle parole "\_\_\_\_ regione Piemonte.", dovrà essere aggiunto il periodo che recita: "In sede di predisposizione del S.U.E. le volumetrie ammesse dovranno trovare collocazione all'esterno degli ambiti interessati dalla zona boscata; in questa porzione verrà prevista la localizzazione degli spazi a verde pubblico."

art. 62 E' necessario chiedere di trascrivere in ordine corretto e sequenziale il testo delle pagine 117 e 118, al presente invertite. Inoltre sarà eliminata la dicitura del sottotitolo: "aree D7) \_\_\_\_" fino

all'espressione "\_\_\_\_ nonché delle aree libere intercluse". Di conseguenza le restanti indicazioni, peraltro valide, verranno trattenute sotto forma di nota da apporre al termine dell'art. 62 in argomento. Quindi alla fine del presente articolo verrà introdotta la nota che recita: "N.B. - Gli interventi di tipo artigianale ammessi in zona residenziale, previsti all'ultimo comma dell'art. 51, sono attuabili purché vengano rispettate le distanze dai confini (5,00 ml.), dalle sedi stradali (6,00 ml. o 10,00 qualora ricorrano le condizioni di cui all'art. 27, comma 2 della L.R. 56/77), e dagli edifici (10,00 ml. o in aderenza)." A continuazione della precedente frase verranno riportate tutte le disposizioni contenute a fine pag. 117 incluse tra l'espressione: "Gli interventi dovranno essere minimizzati \_\_\_\_" e le parole "\_\_\_\_ Le coperture dovranno essere per lo più a falda \_\_\_\_".

Il periodo continuerà con la specificazione: "\_\_\_\_, le ulteriori caratteristiche costruttive dovranno essere concordate preliminarmente con l'Ufficio tecnico comunale.", avendo nel contempo eliminato la precedente versione che recita: "e rivestite con \_\_\_\_ omissis \_\_\_\_ l'Ufficio tecnico comunale."; le ultime due frasi di pag. 117 andranno mantenute inalterate.

art. 63 - Al termine dell'art. 63, a fine pag. 119, occorre introdurre il nuovo comma che recita: "Si intendono comunque osservate, le nuove disposizioni in materia di commercio di cui alla L.R. 12 novembre 1999, n. 28, correlata alla D.C.R. 29 ottobre 1999, n. 536-134141."

art. 64 Bisogna eliminare da fine pag. 120 alla lettera d), la dizione che recita: "; in aree di cui al punto D7 dell'art. 62". Alla successiva pagina 121 si intende soppresso l'intero paragrafo contrassegnato con lettera e) dal titolo "edificazioni nelle aree del tipo E (aree agricole).".

art. 68 L'articolo in questione dovrà essere integralmente soppresso.

art. 69 bis Si dovrà procedere alle seguenti correzioni: ad inizio pag. 126 all'interno della lettera f) dell'elencazione proposta, l'errata parola: "capannoni" dovrà essere sostituita da: "capanni"; dovrà inoltre essere eliminata la lettera g) sia dalla elencazione in argomento sia dalla successiva tabella posta prima di pag. 127, dove si presenta come un insieme di disposizioni tutte da eliminare riconducibili alla voce: "Serra". Nell'ambito della già citata tabella dovrà essere rettificato il "Tipo dell'autorizzazione o concessione" previsto sia per le pensiline che per i pergolati, in luogo di "concessione" per entrambi i casi verrà inserito il termine: "Autorizzazione". All'ultima voce "Copertura pressostatica" l'attuale tipo di intervento dovrà essere sostituito da quello corretto che recita: "Autorizzazione se trattasi di strutture temporanee, concessione onerosa se definitiva e al servizio di attività". Ad inizio pag. 127, alla prima riga, si intende soppresso il richiamo alla lettera g).

C) Alla Relazione geologicotecnica:

Dovranno essere eliminati i paragrafi sotto indicati:

- 3.6) Loc. Moretti - Area sportiva in loc. Rizzi, pag. 11.

- 3.7) Loc. Cimaferle - Area n. 2, pag. 11.

- 3.13) Loc. Molara - Area n. 7 (ex 6), pag. 17.

- 3.14) Loc. Molara - Area per insediamenti produttivi, pag. 19.

Allegati:

- Modifica n. 1 - Comune di Ponzone - loc. Cimaferle - Planimetria area residenziale P.E.C. n. 2 da stralciare - tav. 42 Ter - scala 1:1.000.

- Modifica n. 2 - Comune di Ponzone - loc. Molara - Planimetria area residenziale P.E.C. n. 7 da stralciare - tav. 46 A scala 1:1.000.

- Modifica n. 3.1 Comune di Ponzone - loc. Cascina Rizzi - Planimetria area sportivo-ricreativa da stralciare - tav. 5 Bis scala 1:10.000,

- Modifica n. 3.2 Comune di Ponzone - loc. Cascina Rizzi - Planimetria area sportivo-ricreativa da stralciare - tav. 11 Bis - scala 1:10.000.

- Modifica n. 4 - Comune di Ponzone - loc. Moretti - Planimetria area a deposito materiali edili - tav. 46 Ter scala 1:1.000.

- Modifica n. 5 - Comune di Ponzone - loc. Piancastagnaio - Planimetria ampliamento struttura cimiteriale - tav. 45 - Ter - scala 1:1.000.

- Modifica n. 6 - Comune di Ponzone - loc. Pianlago - Planimetria area residenziale B3 - tav. 40 Ter - scala 1:1.000.



Comune di Ponzone - loc. Cimaferle

Planimetria area residenziale P.E.C. n. 2 da stralciare - tav. 42 Ter - scala 1:1.000

MODIFICA N. 1

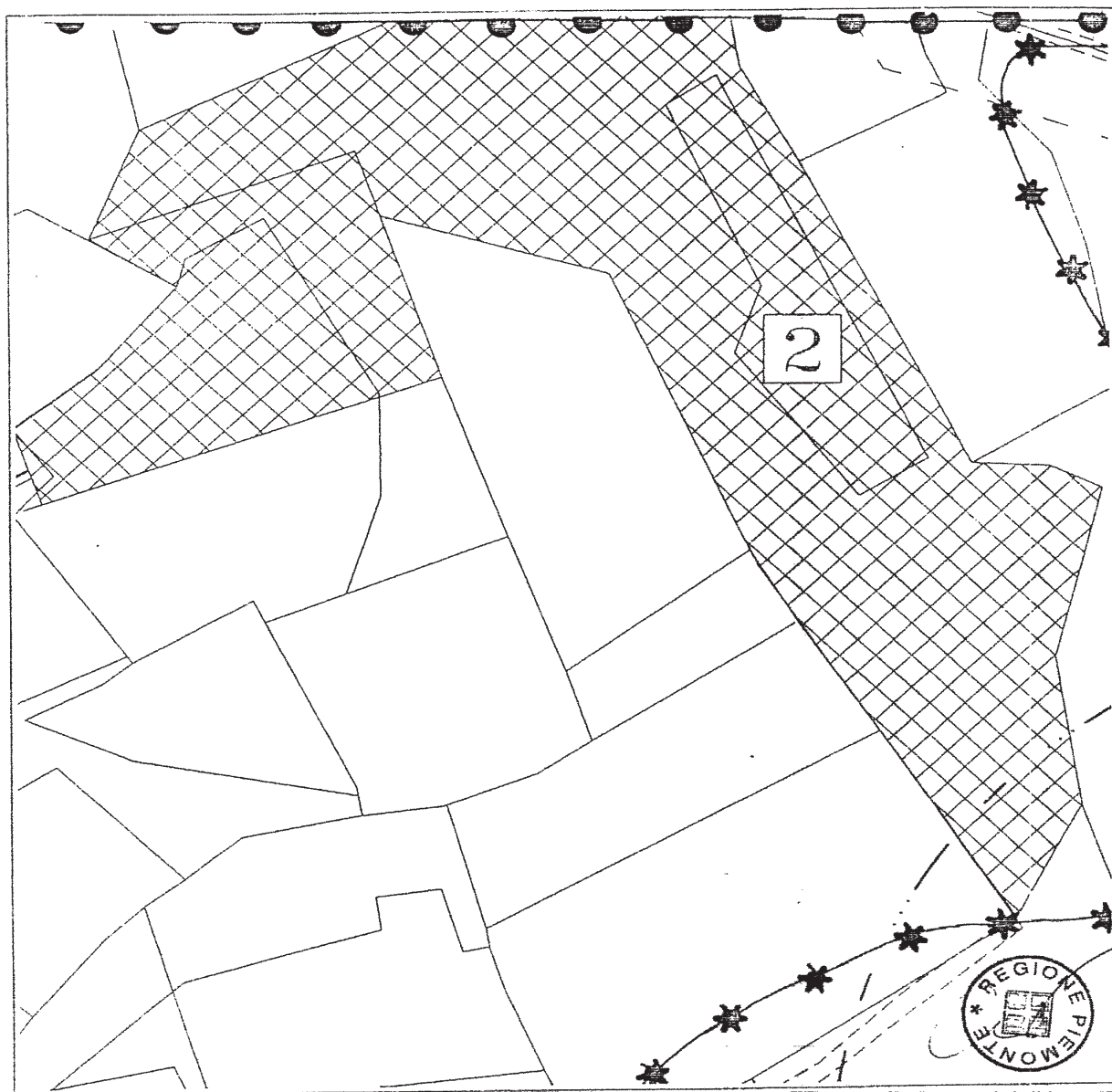



Comune di Ponzone - loc. Molarà

Planimetria area residenziale P.E.C. n. 7 da stralciare - tav. 46 A - scala 1:1.000

MODIFICA N. 2

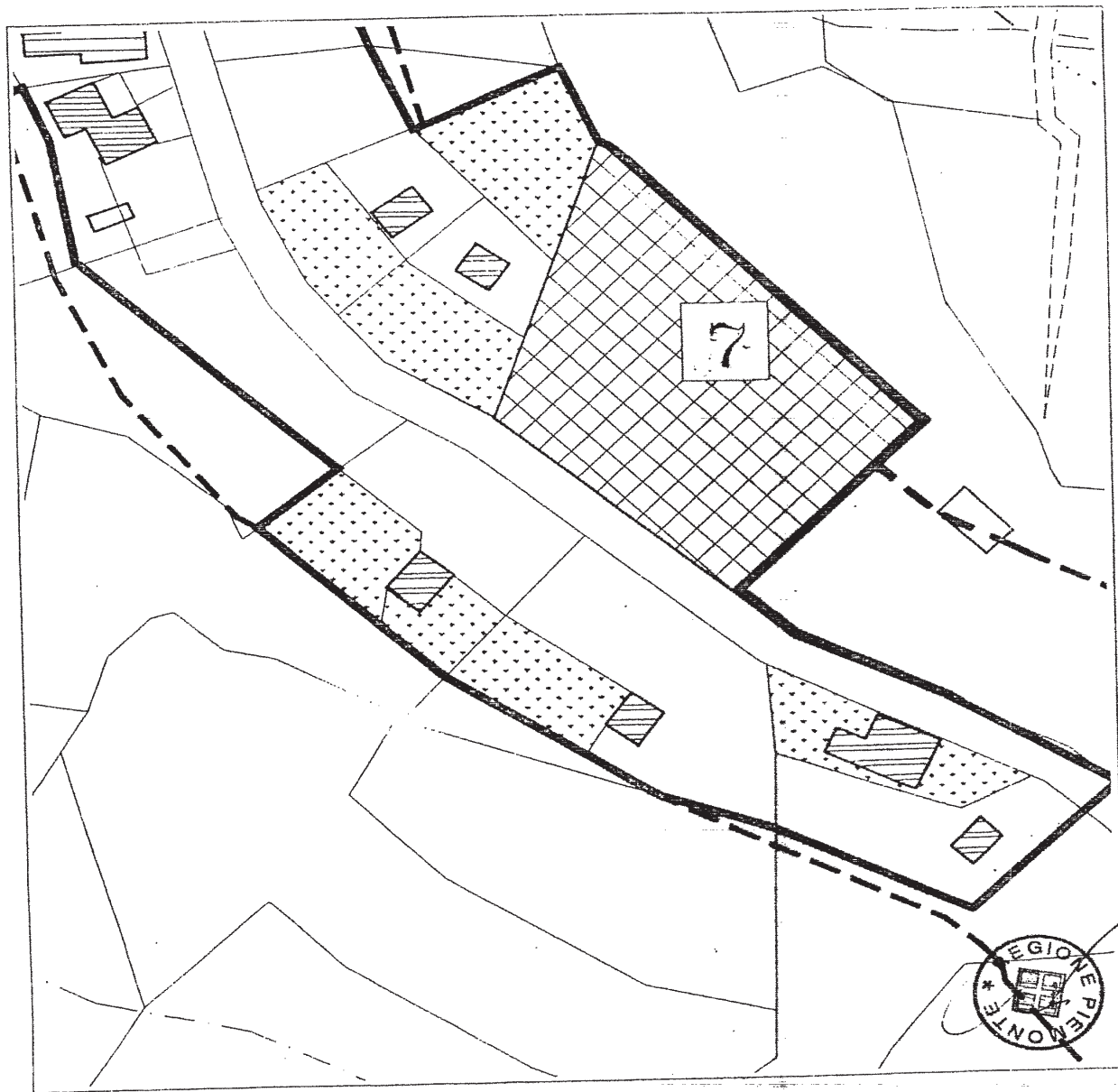

Comune di Ponzzone - loc. Cascina Rizzi  
Planimetria area sportivo-ricreativa da stralciare - tav. 5 Bis - scala 1:10.000  
MODIFICA N. 3.1

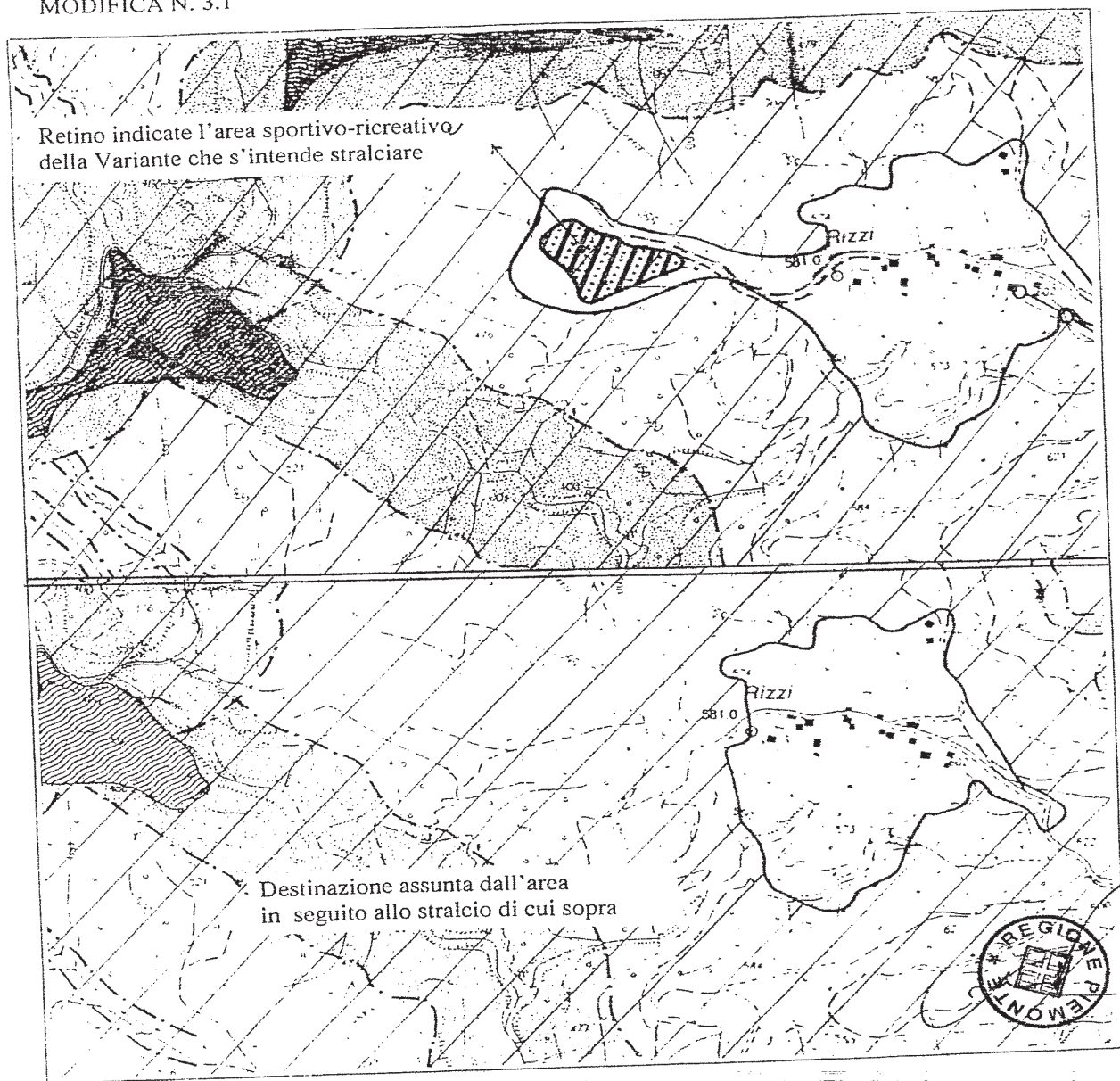

Comune di Ponzzone - loc. Cascina Rizzi

Planimetria area sportivo-ricreativa da stralciare - tav. 11 Bis - scala 1:10.000

MODIFICA N. 3.2

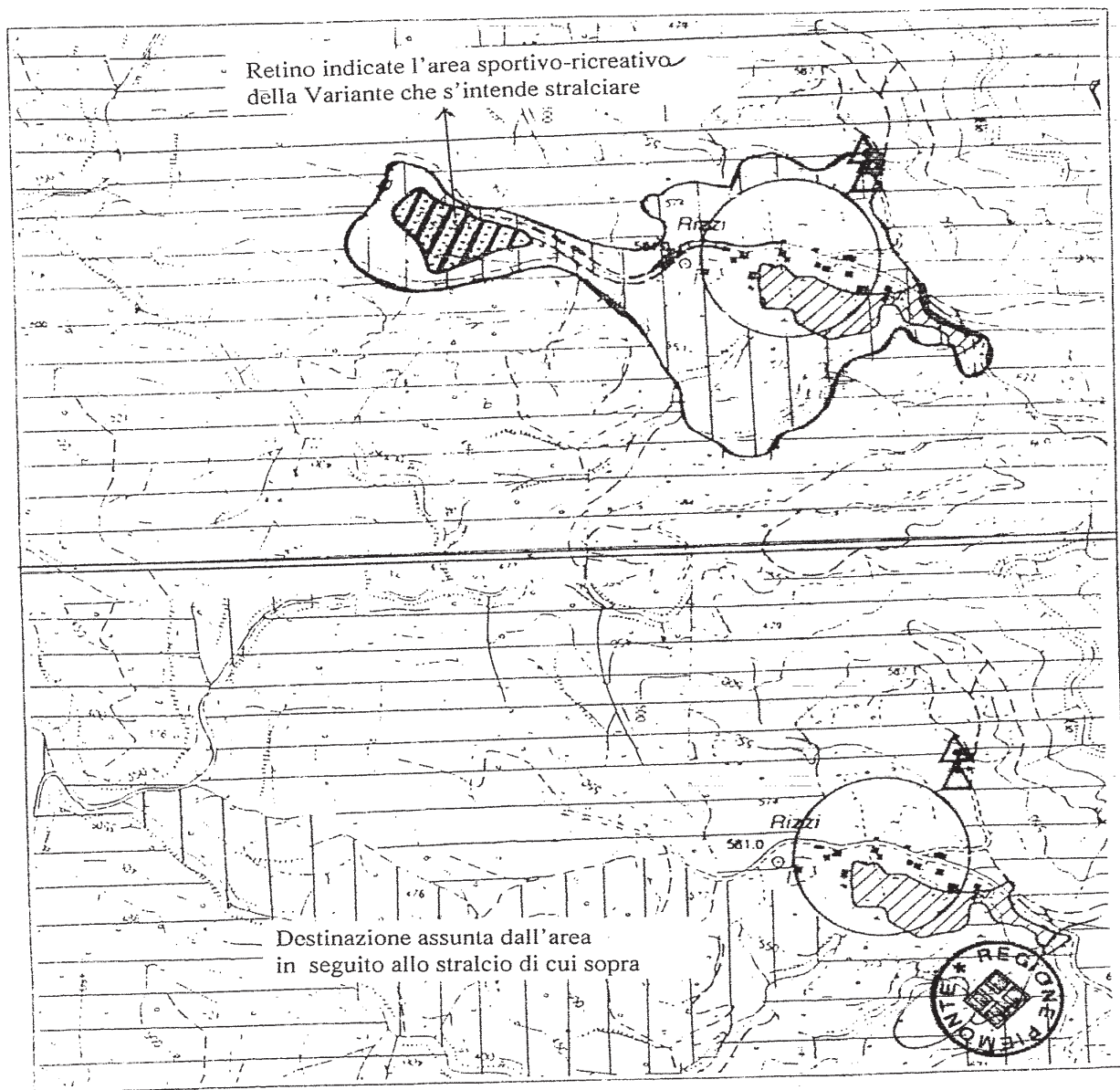

Comune di Ponzzone - loc. Moretti  
 Planimetria area a deposito materiali edili - tav. 46 Ter - scala 1:1.000  
 MODIFICA N. 4

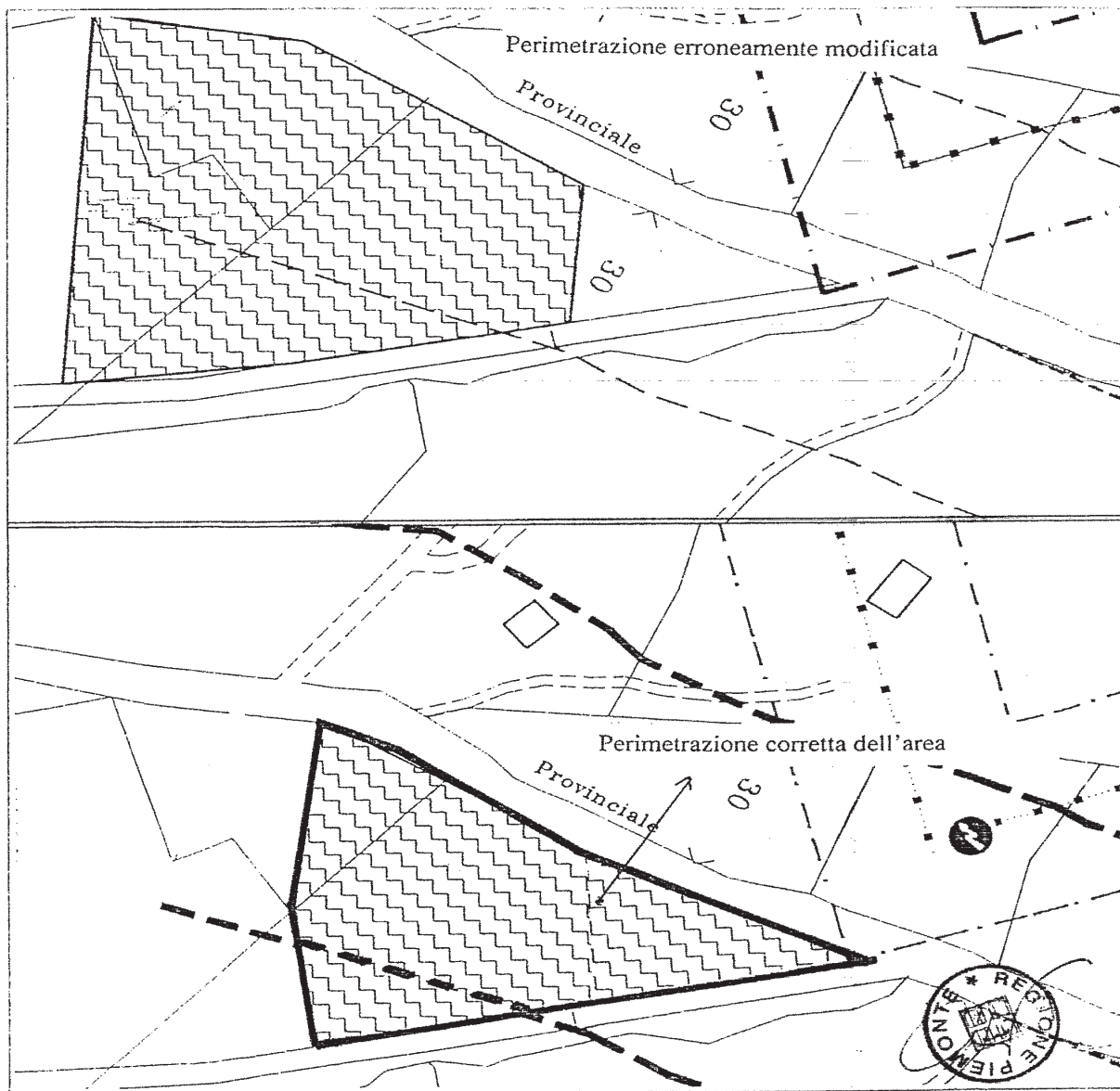



Comune di Ponzone - loc. Piancastagna  
Planimetria ampliamento struttura cimiteriale - tav. 45 Ter - scala 1:1.000  
MODIFICA N. 5

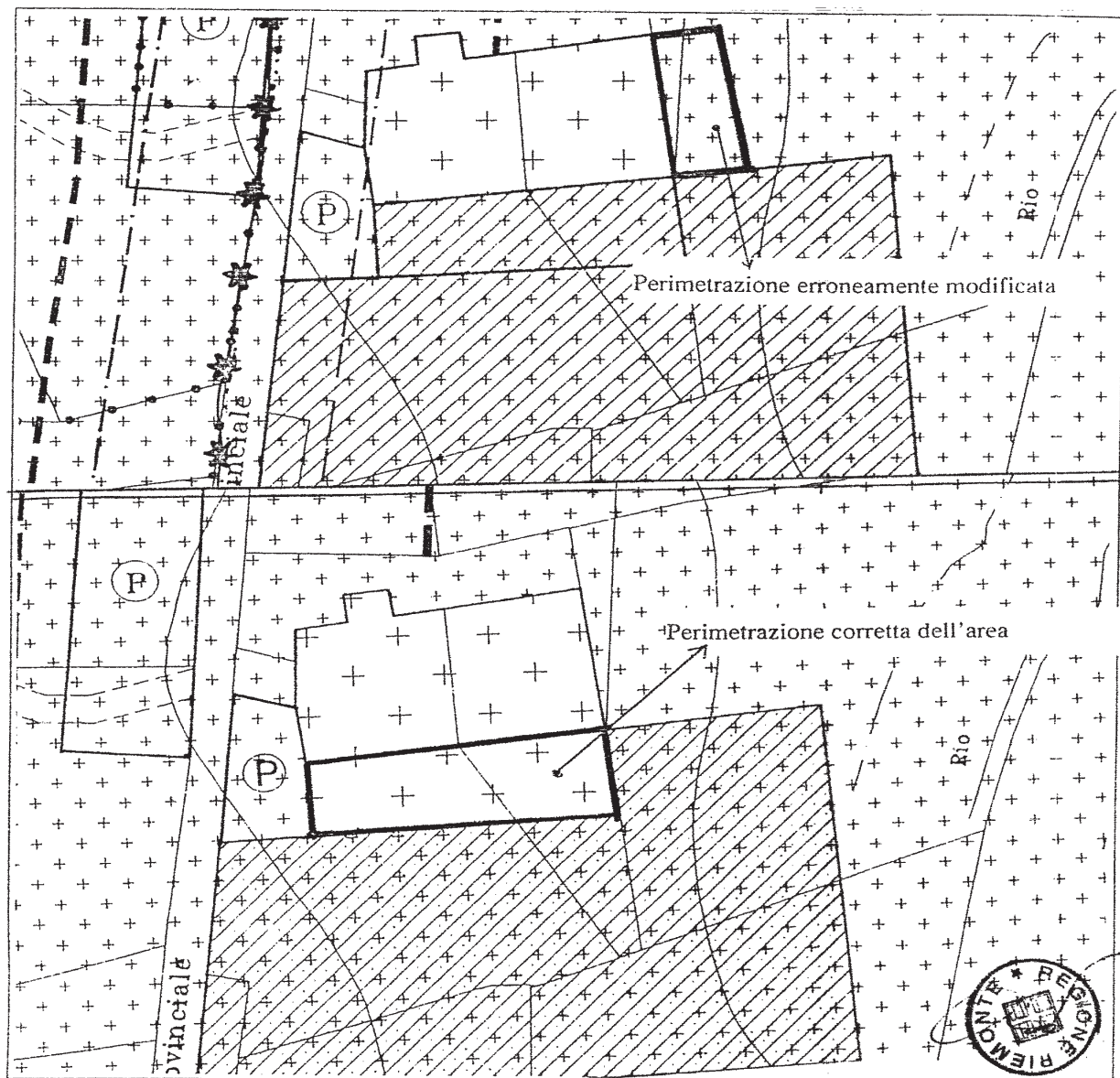

Comune di Ponzzone - loc. Pianlago  
 Planimetria area residenziale B3 - tav. 40 Ter - scala 1:1.000  
 MODIFICA N. 6

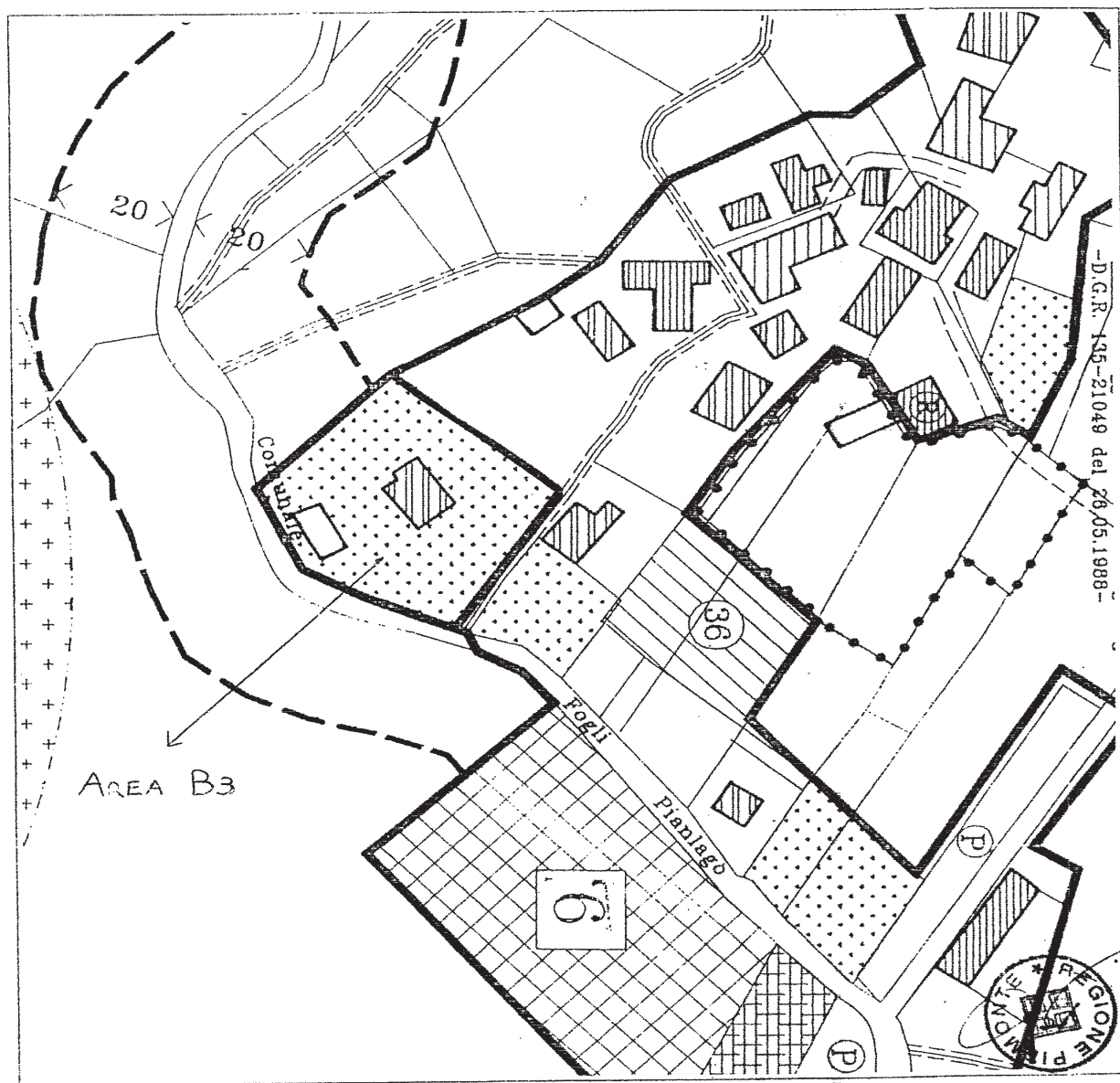

Deliberazione della Giunta Regionale 8 aprile 2002, n. 10-5752

**Modalità operative concernenti la predisposizione e la trasmissione dei progetti ex art. 12 d.lgs. 502/1992 e successive modifiche e integrazioni, per la Ricerca Sanitaria 2002**

A relazione dell'Assessore D'Ambrosio

Nell'ambito della Politica di Ricerca e Sviluppo del Ministero della Salute, finanziata ai sensi della vigente normativa (art. 12 del d.lgs. 502/1992, integrato dall'art. 12 bis del d.lgs. 229/1999), il Programma per la Ricerca Sanitaria Finalizzata 2002 intende promuovere una ricerca strumentale agli obiettivi esplicitati nel Piano Sanitario Nazionale 2001-2003 sulle tematiche specifiche.

Il programma di ricerca deve:

1) rispondere al fabbisogno conoscitivo e operativo del Servizio Sanitario Nazionale e ai suoi obiettivi di salute;

2) prevedere il concretizzarsi in prodotti che possano essere trasferiti al SSN, al fine di migliorare l'efficacia, la qualità e l'appropriatezza del servizio.

Il Ministero della Salute in data 26 marzo 2002 ha pubblicato (sul sito web [www.sanita.it](http://www.sanita.it)) il bando di ricerca finalizzata per l'anno 2002. Il programma di ricerca individua progetti di intervento che attuano gli obiettivi prioritari biomedici e sanitari del PSN, suddivisi in due aree di ricerca:

- area di ricerca per obiettivi a indirizzo biomedico;

- area di ricerca per obiettivi sui servizi sanitari.

Il bando prevede, inoltre, che i progetti debbano essere presentati in via preliminare ed in forma riassuntiva - modello ABSTRACT - utilizzando la modulistica disponibile sul sito web del Ministero della Salute ([indirizzo www.sanita.it](http://indirizzo www.sanita.it)) attraverso il servizio Ricerca Sanitaria.

Per l'anno 2002 il programma di ricerca comprende le seguenti tematiche:

1) Bersagli biologici della terapia antineoplastica molecolare;

2) Trapianti e riparazione tissutale: innovazioni metodologiche, indicazioni alternative, nuove strategie antirigetto;

3) Meccanismi di danno neuronale e strategie di protezione e riparazione delle patologie neurodegenerative. Studio dei meccanismi patogenetici mediante bio e nanotecnologie e nuove tecniche di immagine;

4 a) Encefalopatie spongiformi trasmissibili (EST);

4 b) Sicurezza alimentare;

5 a) Epatite cronica virale e steatosi: prevenzione (compresi vaccini tradizionali e innovativi) sorveglianza e ottimizzazione terapeutica (disease management);

5 b) Vaccini per l'uomo nel terzo millennio;

6) Promozione della salute nel campo delle malattie vascolari e metaboliche;

7) Connettiviti, artrite reumatoide, malattie immunomediate dell'adulto e del bambino;

8) Malattie genetiche rare e relativi test diagnostici: (test genetici integrati);

9) Ricerca sociosanitaria su organizzazione dei servizi e qualità dell'assistenza con attenzione ai percorsi diagnostico-terapeutici e riabilitativi complessivi e alla ospedalità a domicilio (fasce deboli e anziani);

10) Sorveglianza e gestione delle malattie infettive in condizioni epidemiologiche normali e d'emergenza (bioterrorismo);

11) Sanità pubblica veterinaria:

a) la clonazione animale;

b) blue tongue;

c) sistemi elettronici come strumento di identificazione animale

Considerato che il bando ministeriale prevede che ciascuna Regione possa presentare un massimo di dieci progetti, si ritiene di individuare le tematiche di particolare interesse per la programmazione regionale nell'ambito del S.S.R. e il numero di proposte progettuali, per ciascuna tematica, da presentare al Ministero:

n. 5 proposte per l'area "Ricerca sociosanitaria su organizzazione dei servizi e qualità dell'assistenza con attenzione ai percorsi diagnostico-terapeutici e riabilitativi complessivi e alla ospedalità a domicilio (fasce deboli e anziani)";

n. 1 proposta per l'area "Bersagli biologici della terapia antineoplastica molecolare";

n. 1 proposta per l'area "Trapianti e riparazione tissutale: innovazioni metodologiche, indicazioni alternative, nuove strategie antirigetto";

n. 1 proposta per l'area "Meccanismi di danno neuronale e strategie di protezione e riparazione delle patologie neurodegenerative. Studio dei meccanismi patogenetici mediante bio e nanotecnologie e nuove tecniche di immagine";

n. 1 proposta per l'area "Connettiviti, artrite reumatoide, malattie immunomediate dell'adulto e del bambino";

n. 1 proposta per l'area "Sorveglianza e gestione delle malattie infettive in condizioni epidemiologiche normali e d'emergenza (bioterrorismo)"

Al fine di garantire che il procedimento relativo all'inoltro dei progetti venga concluso entro i termini perentori stabiliti dal Ministero si ritiene necessario ribadire quanto previsto dalla d.g.r. n. 7-1107 del 17.10.2000 "Modalità operative concernenti la predisposizione e la trasmissione dei progetti ex art. 12 d.lgs. 502/1992 e s.m.i.", precisando che le proposte progettuali dovranno essere inoltrate all'Assessorato alla Sanità - Direzione Programmazione Sanitaria - Settore Programmazione Sanitaria - C.so Regina Margherita n. 153/bis - Torino con le seguenti modalità:

a) in tre copie cartacee entro le ore 16,00 del giorno 30 aprile 2002;

b) le proposte di progetto, redatte sulla base della modulistica ministeriale, devono contenere l'indicazione delle risorse finanziarie, deviano messe a disposizione dai soggetti proponenti e devono essere accompagnate da una lettera con la quale il proponente si impegna, qualora il progetto sia valutato positivamente dalla Commissione di Ricerca Sanitaria, ad integrare entro 30 giorni dall'avvenuta comunicazione, la documentazione trasmessa con un dettagliato progetto esecutivo, redatto utilizzando la modulistica disponibile sul sito web del Ministero della Salute alla voce "progetto esecutivo";

c) le proposte di progetto devono essere inviate anche su supporto magnetico (floppy disk) in formato XML (Extensible Markup Language) al fine di consentire la trasmissione telematica;

Il mancato rispetto di uno dei sopra citati criteri comporta l'esclusione del progetto dalla valutazione del gruppo di lavoro istituito con la citata d.g.r. n. 7-1107 del 17.10.2000.

Ai fini della definizione dei 10 progetti da presentare al Ministero, il gruppo di lavoro terrà conto nell'ambito della valutazione, anche dell'ordine di arrivo dei progetti.

Sentite le argomentazioni del relatore, la Giunta Regionale unanime,

*delibera*

1) di individuare, per la ricerca sanitaria 2002, le seguenti tematiche ritenute di particolare interesse per la programmazione regionale nell'ambito del S.S.R. e il numero di proposte progettuali, per ciascuna tematica, da presentare al Ministero:

n. 5 proposte per l'area "Ricerca sociosanitaria su organizzazione dei servizi e qualità dell'assistenza con attenzione ai percorsi diagnostico-terapeutici e riabilitativi complessivi e alla ospedalità a domicilio (fasce deboli e anziani)";

n. 1 proposta per l'area "Bersagli biologici della terapia antineoplastica molecolare";

n. 1 proposta per l'area "Trapianti e riparazione tessutale: innovazioni metodologiche, indicazioni alternative, nuove strategie antirigetto";

n. 1 proposta per l'area "Meccanismi di danno neuronale e strategie di protezione e riparazione delle patologie neurodegenerative. Studio dei meccanismi patogenetici mediante bio e nanotecnologie e nuove tecniche di immagine";

n. 1 proposta per l'area "Connettività, artrite reumatoide, malattie immunomediate dell'adulto e del bambino";

n. 1 proposta per l'area "Sorveglianza e gestione delle malattie infettive in condizioni epidemiologiche normali e d'emergenza (bioterrorismo)";

2) di stabilire quanto segue:

a. le proposte progettuali, predisposte in via preliminare ed in forma riassuntiva - modello ABSTRACT - utilizzando la modulistica ministeriale, dovranno essere inoltrate all'Assessorato alla Sanità - Direzione Programmazione Sanitaria - Settore Programmazione Sanitaria - C.so Regina Margherita n. 153/bis - Torino in tre copie cartacee entro le ore 16,00 del giorno 30 aprile 2002;

b. le proposte di progetto devono contenere l'indicazione delle risorse finanziarie messe a disposizione dai soggetti proponenti e devono essere accompagnate da una lettera con la quale il proponente si impegna, qualora il progetto sia valutato positivamente dalla Commissione di Ricerca Sanitaria, ad integrare entro 30 giorni dall'avvenuta comunicazione, la documentazione trasmessa con un dettagliato progetto esecutivo, redatto utilizzando la modulistica disponibile sul sito web del Ministero della Salute alla voce "progetto esecutivo";

c. le proposte di progetto devono essere trasmesse anche su supporto magnetico (floppy disk) in formato XML (Extensible Markup Language) al fine di consentire la trasmissione telematica;

d. il mancato rispetto di uno dei sopra citati criteri comporta l'esclusione del progetto dalla valutazione del gruppo di lavoro istituito con la citata d.g.r. n. 7-1107 del 17.10.2000;

e. ai fini della definizione dei 10 progetti da presentare al Ministero, il gruppo di lavoro terrà conto, nell'ambito della valutazione, anche dell'ordine di arrivo dei progetti.

(omissis)

## DELIBERAZIONI DEL CONSIGLIO REGIONALE

Deliberazione del Consiglio Regionale 28 marzo 2002, n. 229-10389

**Programmi pluriennali per la promozione sportiva e per l'impiantistica sportiva anni 2002-2005, in attuazione della legge regionale 22 dicembre 1995, n. 93 (Norme per lo sviluppo dello sport e delle attività fisico-motorie)**

(omissis)

### IL CONSIGLIO REGIONALE

(omissis)

*delibera*

- di approvare il programma pluriennale di interventi per la promozione sportiva anni 2002-2005, allegato alla presente deliberazione per costituirne parte integrante (allegato 1);

- di approvare il programma pluriennale di interventi per l'impiantistica sportiva anni 2002-2005, allegato alla presente deliberazione per costituirne parte integrante (allegato 2).

Circa l'applicazione di entrambi i programmi viene sentita annualmente la competente Commissione consiliare.

Agli oneri di spesa connessi all'attuazione del programma pluriennale di interventi per la promozione sportiva si farà fronte con le dotazioni previste dalle unità previsionali di base (UPB) 21041 e 21042 del bilancio di previsione per l'esercizio finanziario 2002.

Agli oneri di spesa connessi all'attuazione del programma pluriennale di interventi per l'impiantistica sportiva si farà fronte con le dotazioni previste dall'UPB 21042 del bilancio di previsione per l'esercizio finanziario 2002.

(omissis)



## DELIBERAZIONI DELL'UFFICIO DI PRESIDENZA DEL CONSIGLIO REGIONALE

Deliberazione dell'Ufficio di Presidenza del Consiglio Regionale 20 marzo 2002, n. 51

**Intesa dell'Ufficio di Presidenza sui criteri per la gestione della mobilità interna ai sensi dell'art. 41 della legge regionale 8.8.1997 n. 51 (CT)**

(omissis)

L'Ufficio di Presidenza, unanime,

*delibera*

di esprimere l'intesa, ai sensi dell'art. 41 - comma 2 - e dell'art. 46 della L.R. 8/8/97 n. 51, relativamente ai criteri per la gestione della mobilità interna sottoscritto con le organizzazioni sindacali aziendali in data 19 marzo 2002 di cui all'allegato documento.

(omissis)

Deliberazione dell'Ufficio di Presidenza del Consiglio Regionale 20 marzo 2002, n. 52

**Direttive agli uffici per l'applicazione del regolamento - Merloni sugli incentivi per le attività di progettazione e le altre considerate dalla L. 109/94 e s.m.i. approvato con D.G.R. n. 11-3432 del 9 luglio 2001 e delibera UDP n. 188 del 2/10/01 - Approvazione della convenzione - tipo per le attività svolte a favore di altre PP.AA. ed istituzione capitoli bilancio previsione 2002 (GA)**

(omissis)

L'Ufficio di Presidenza, unanime,

*delibera*

1. di approvare la convenzione - tipo, allegato A) al presente atto deliberativo per farne parte integrante e sostanziale, per il caso di progettazione (e attività professionali a questa riconducibili) e/o sostanziale, per il caso di progettazione (e attività professionali a questa riconducibili) e/o di pianificazione svolte da strutture a favore di Amministrazioni pubbliche terze;

2. di fornire precise direttive agli uffici per l'attuazione della materia degli incentivi connessi alla legge n. 109/94 e s.m.i. specificate come segue:

a) il direttore dell'ufficio regionale interessato costituisce, con proprio atto, il nucleo o gruppo tecnico e individua, all'interno del gruppo, le singole figure professionali (Responsabile unico del procedimento; progettista/i; direttori dei lavori; collaudatore/i; autore del Piano di sicurezza; autore/i dell'atto di pianificazione) e i loro collaboratori; nel caso in cui le figure di Responsabile unico del procedimento, di progettista o di direttore dei lavori, coincidano con il direttore stesso, il relativo atto di nomina è assunto dall'organo politico (Ufficio di Presidenza);

b) per l'attivazione dell'accordo per l'individuazione e la ripartizione degli incentivi per la progettazione e per le altre attività considerate dalla legge 109/94 e s.m.i. vengono istituiti appositi capitoli nell'ambito delle partite di giro: un capitolo in entrata denominato "Versamenti effettuati sul fondo destinato alle spese per l'attività di progettazione" sul quale far confluire le somme versate per le attività su indicate e un capitolo di spesa denominato "Erogazione delle indennità previste dall'articolo 9 del D.L. n. 67/97 dal quale prelevare le somme per attribuirle a coloro che ne hanno diritto.

Gli stanziamenti di competenza dei due capitoli devono coincidere e sono stati quantificati in via presuntiva in euro 15.000,00.

Trattandosi di capitoli delle partite di giro, sarà possibile, se necessario, modificarne gli stanziamenti con un semplice provvedimento amministrativo.

Ad integrazione di quanto su indicato viene di seguito schematizzata la procedura che dovrà essere seguita, sia nel caso della "progettazione interna" che in quello della "progettazione esterna".

Nel primo caso "progettazione interna" la Direzione regionale che affida l'incarico, in sede di impegno, dovrà provvedere ad impegnare anche la spesa relativa alla quota dell'1,5%.

In fase di liquidazione la quota dell'1,5% verrà versata sul capitolo di entrata, che a tal fine è stato istituito; sulla base degli importi versati, verrà adeguato, se necessario, lo stanziamento del corrispondente capitolo di spesa.

Il Direttore della Direzione di appartenenza del funzionario che ha curato la progettazione, provvederà ad impegnare e liquidare sul capitolo di spesa su richiamato la somma corrispondente agli incentivi spettanti al funzionario a suo tempo incaricato.

Nel caso di "progettazione esterna" il versamento alla Regione verrà effettuato dall'Ente che ha attribuito l'incarico.

Il versamento può essere effettuato secondo le seguenti modalità:

bonifico bancario a favore di Tesoreria del Consiglio Regionale - Istituto Bancario S. Paolo - IMI - Via Garibaldi n. 2 (ABI 01025 - CAB 01100) - c/c 395254.

I versamenti dovranno indicare chiaramente la causale ed il destinatario, intendendo per destinatario la Direzione regionale di appartenenza di colui che ha effettuato le attività considerate dalla legge 109/84 s.m.i..

La chiara indicazione della Direzione, consentirà, di conseguenza, la corretta attribuzione degli incentivi.

La Direzione Amministrazione e Personale provvederà, a scadenza da concordare, ad accantonare le disponibilità del fondo a favore delle Direzioni interessate.

Sulla base delle somme assegnate, ciascuna Direzione provvederà a predisporre le determinazioni per l'impegno e successivamente effettuerà la liquidazione a favore dei destinatari.

Il provvedimento di liquidazione dovrà essere inviato al Settore Organizzazione e Personale che, effettuate le necessarie verifiche, provvederà a inserire l'importo liquidato sul cedolino relativo alla retribuzione mensile.

In sede di attribuzione degli incentivi occorre tener conto del fatto che sul fondo gravano anche gli oneri che sono quantificabili nella percentuale del 32,33% dell'importo ripartibile o, se si preferisce, del 24,43% del fondo lordo.

Le disposizioni impartite relative agli adempimenti contabili nella materia di che trattasi riferite, per comodità, alle attività di progettazione sono da intendersi estese a tutte le altre attività tecnicoamministrative indicate in precedenza (es.: progettazione, direzione lavori, collaudo ecc.) contemplate dalla legge 109/94 e s.m.i. e disciplinate nel Regolamento - Merloni.

c) Il direttore della struttura del Consiglio Regionale interessata provvede alla quantificazione e al pagamento dei compensi incentivanti ai dipendenti dell'ufficio regionale che hanno svolto attività di progettazione (e attività a questa riconducibili) e/o di pianificazione, assumendo gli atti, preparatori e costitutivi, di accertamento, di impegno e di liquidazione della spesa necessaria;

3. di dare atto che i principi ed i criteri contenuti nel Regolamento del 2/10/2001 sono applicabili, per analogia, ad altre fattispecie ascrivibili alla materia degli incentivi per attività o servizi svolti da uffici regionali a favore di soggetti terzi, ivi compresa la fattispecie di cui all'art. 43, comma 3, della legge n. 449/97; sul presupposto di criteri di individuazione dei beneficiari, quantificazione e assegnazione dei compensi incentivanti, previamente, concordati con le organizzazioni sindacali e le RSU aziendali;

4. di rinviare integralmente, al Regolamento assunto con deliberazione dell'Ufficio di Presidenza n. 188 del 2/10/01 quanto non espressamente richiamato nel presente atto deliberativo;

5. di dare atto che il bilancio di previsione del Consiglio Regionale 2002 varierà, come da apposito allegato B) alla presente deliberazione per un totale in entrate di euro 1.490.000,00 che pareggia con la spesa di euro 1.490.000,00 per quanto concerne le partite di giro. Si dà atto che il totale generale delle entrate è di euro 49.553.000,00 e quindi la spesa pareggia in euro 49.553.000,00.

(omissis)

Deliberazione dell'Ufficio di Presidenza del Consiglio Regionale 20 marzo 2002, n. 53

#### **Istituzione nuovi capitoli bilancio di previsione 2002 e relativa variazione (CR)**

(omissis)

L'Ufficio di Presidenza, unanime,

*delibera*

1. l'istituzione, nell'ambito del bilancio di previsione del Consiglio Regionale 2002, del capitolo di entrata n. 66 denominato: "Entrate varie ed eventuali", nell'ambito del titolo "Introiti acquisiti autonomamente" (art. 13 comma secondo Regolamento per l'autonomia funzionale e contabile del Consiglio Regionale ed art. 42 comma 1 lettera b), L.R. 7/2001), sul quale far confluire tutte le somme versate per le attività in premessa indicate ed un capitolo di spesa n. 9100 denominato: "Fondo di Riserva per spese obbligatorie ed impreviste" art. 11 del già citato Regolamento per l'autonomia funzionale e

contabile del Consiglio Regionale, nell'ambito della categoria 90 intitolata "Oneri comuni";

2. di prendere atto che alla data attuale è stato versato presso la Tesoreria del Consiglio Regionale, l'importo di euro 525.512,49;

3. di autorizzare i competenti uffici della Direzione Amministrazione e Personale, Settore Bilancio, Ragioneria e Controllo di Gestione a procedere all'accertamento ed alla formale riscossione delle predette entrate, ai sensi degli artt. 17 e 18 del precitato Regolamento per l'autonomia funzionale e contabile del Consiglio Regionale;

4. di approvare la variazione al bilancio di previsione del Consiglio Regionale per l'anno 2002, come risulta da apposito allegato alla presente deliberazione che ne costituisce parte integrante e sostanziale, Capitolo di entrata n. 66 denominato: "Entrate varie ed eventuali", nell'ambito del titolo "Introiti acquisiti autonomamente" per l'importo di euro 525.512,49 ed in uscita capitolo di spesa n. 9100 denominato "Fondo di riserva per spese obbligatorie ed impreviste", nell'ambito della categoria 90 intitolata "Oneri comuni" per il totale generale in Entrata di euro 50.078.512,49 che pareggia con la spesa totale generale di euro 50.078.512,49.

(omissis)

## DETERMINAZIONI DEI DIRIGENTI

*La legenda esplicativa relativa ai codici delle Direzioni e dei Settori è pubblicata a pagina 220 del presente Bollettino (Ndr)*

### Consiglio regionale

Codice D1S1

D.D. 22 febbraio 2002, n. 109

**Affidamento di incarico alla Copisteria Cornia per la pubblicazione del volume: "Organi regionali, Commissioni dell'Assemblea regionale, consulte, comitati, osservatori, organizzazione ed uffici" impegno di spesa di Euro 451,44 al Cap. 3010 - art. 1 (Bilancio 2002)**

(omissis)

Il Direttore regionale  
Maria Rovero

Codice D3S4

D.D. 25 febbraio 2002, n. 110

**Assunzione di una unità lavorativa di categoria D (ex settima qualifica funzionale) a tempo determinato per le esigenze delle strutture del Consiglio Regionale**

(omissis)

Il Direttore regionale  
Wally Montagnin

Codice D3S4

D.D. 25 febbraio 2002, n. 111

**Adesione della Dr.ssa Elena Fenoglio, assegnata alla direzione segreteria dell'assemblea regionale, settore progettazione - sviluppo e gestione sistema informativo e banca dati Arianna, al percorso seminario "Pool 2002: dalla parte dell'ITC Manager" organizzato dalla CSC Italia S.r.l.. Autorizzazione alla spesa di Euro 3.100 (L. 6.002.437) cap. 4030 - art. 10 - esercizio finanziario 2001**

(omissis)

Il Direttore regionale  
Wally Montagnin

Codice D1S3

D.D. 25 febbraio 2002, n. 112

**Consulta europea - pubblicazione opuscolo "La convenzione europea. Una grande opportunità per giungere ad una costituzione federale europea" - Impegno di spesa Euro 6.656,00 al capitolo 6010 art. 5 bilancio 2002**

(omissis)

Il Direttore regionale  
Maria Rovero

Codice D1

D.D. 25 febbraio 2002, n. 113

**Convenzione tra i consigli regionali dell'Emilia Romagna, della Lombardia, del Piemonte e della Toscana e l'associazione per lo sviluppo della valutazione e l'analisi delle politiche pubbliche (A.S.V.A.P.P.). Impegno di spesa per il corrente anno di Euro 10.821 (Lire 20.952.377) sul capitolo 6000, articolo 1, bilancio di previsione 2002 C.R. (MR/AC)**

(omissis)

Il Direttore regionale  
Maria Rovero

Codice D4S3

D.D. 25 febbraio 2002, n. 114

**Adempimenti organizzativi relativi agli incontri con i rappresentanti delle istituzioni locali e delle associazioni dei piemontesi emigrati in Argentina (Buenos Aires e Cordoba, 27/2 - 6/3/2002)**

(omissis)

IL DIRETTORE

(omissis)

determina

1) Di autorizzare - per le motivazioni espresse in premessa - gli adempimenti organizzativi relativi agli incontri con i rappresentanti delle istituzioni locali e delle Associazioni dei Piemontesi emigrati in Argentina che si terranno a Buenos Aires e Cordoba dal 27/2 al 6/3/2002;

2) di prendere atto che le spese relative agli incontri suddetti trovano copertura finanziaria nell'ambito dell'impegno di spesa disposto con determinazione n. 788/D4S3 del 20.11.2001;

3) di autorizzare - per quanto enunciato in narrativa - l'Economo del Consiglio regionale all'anticipo della somma pari a Euro 3.120,00 sui fondi economici, con reintegro successivo della stessa - a presentazione di idonea documentazione giustificativa - nell'ambito dell'impegno disposto con la succitata determinazione n. 788/D4S3 del 20.11.2001.

Il Direttore regionale  
Luciano Conterno

Codice D4

D.D. 25 febbraio 2002, n. 115

**Spese per il funzionamento del Comitato regionale per le comunicazioni istituito con l.r. 7/1/2001, n. 1 - Convegno "Le comunicazioni nel III millennio" (Novara, 4/2/02) - Ulteriore stampa inviti**

(omissis)

IL DIRETTORE

(omissis)

*determina*

1) Di autorizzare l'ulteriore stampa, da parte della tipografia Aegizia, di n. 350 inviti con le caratteristiche di cui alla premessa, al costo di Euro 264,00 (Lire 511.175) + IVA al 20%, per un costo complessivo di Euro 313,63 (Lire 607.272) esonerando la ditta dalla prestazione della cauzione di cui alla l.r. 8/84, avendo la stessa praticato sulla nuova offerta lo sconto dell'1%, pari ad Euro 2.64 (Lire 5111,75);

2) di far fronte alla spesa di cui sopra con il fondo impegnato, con determinazione 340/D4 dell'1/5/01, al cap. 6041, art. 1, del Bilancio 2001 del Consiglio Regionale;

3) di liquidare la relativa spesa sulla base di regolare fattura, debitamente vistata.

Il Direttore regionale  
Luciano Conterno

Codice D2S2

D.D. 25 febbraio 2002, n. 116

**Attuazione Deliberazione Ufficio di Presidenza n. 29 del 13/2/2002 relativa a istituzione di unità flessibile a supporto della "Commissione speciale con compiti di inchiesta, ai sensi dell'art. 19, lettera a) e b) dello Statuto" sull'attività delle Aziende Sanitarie Locali e delle Aziende Sanitarie Ospedaliere. Attribuzione responsabilità e definizione componenti**

(omissis)

IL DIRETTORE

(omissis)

*determina*

1) Di individuare nelle persone di Fabio Poppi (categ. D5), Rosaria Ceraolo (categ. D1), Federica Pasqual (categ. C1), i funzionari costituenti l'unità flessibile a supporto della Commissione speciale "Commissione speciale con compiti di inchiesta, ai sensi dell'art. 19, lettera a) e b) dello Statuto" sull'attività delle Aziende Sanitarie Locali e delle Aziende Sanitarie Ospedaliere;

2) di indicare quale referente del Dirigente di Settore e responsabilità dell'unità flessibile in termini di risultato e di prodotto delle attività connesse al supporto della stessa Commissione, Fabio Poppi;

3) di indicare quale addetto all'attività istruttoria e di resocontazione, Rosaria Ceraolo;

4) di indicare quale supporto all'attività istruttoria con ruolo di organizzazione delle attività di segreteria della Commissione e di trattamento dati, anche con l'utilizzo di procedure informatiche complesse, Federica Pasqual.

Il Direttore regionale  
Adriana Garabello

Codice D3S1

D.D. 25 febbraio 2002, n. 117

**Contribuzioni obbligatorie per l'assegno vitalizio e per l'indennità di fine mandato dei consiglieri regionali, relative alla nuova misura di indennità di carica lorda spettante per l'anno 2002**

(omissis)

Il Direttore regionale  
Wally Montagnin

Codice D3S1

D.D. 25 febbraio 2002, n. 118

**Presa d'atto del rimborso spese, di cui all'art. 3 L.R. N. 14/1994, come modificato dall'art. 2 L.R. N. 50/2000, nonché da L.R. N. 4/2001, corrispettivo delle presenti dei consiglieri regionali rilevate e autocertificate nel mese di dicembre 2001, e autorizzazione alla corresponsione nel mese di febbraio 2002**

(omissis)

Il Direttore regionale  
Wally Montagnin

Codice D1S3

D.D. 25 febbraio 2002, n. 119

**Osservatorio regionale sul fenomeno dell'usura. Approvazione del testo del Bando di concorso per il conferimento di 2 borse di studio per la creazione di una banca dati sul fenomeno dell'usura**

(omissis)

IL DIRETTORE

(omissis)

*determina*

1) Di procedere, per tutto quanto espresso in premessa, all'approvazione dell'allegato testo del "Bando di Concorso" per il conferimento di 2 borse di studio per la creazione di una Banca Dati.

Il Direttore regionale  
Maria Rovero



Codice D1S3

D.D. 26 febbraio 2002, n. 120

**Presentazione della ristampa aggiornata del volume "Usura, Economia, Società e Istituzioni". Rimborso spese ai relatori. Euro 888,58 (impegno di spesa n. 484/2001)**

(omissis)

Il Direttore regionale  
Maria Rovero

Codice D2S1

D.D. 27 febbraio 2002, n. 121

**Richiesta di rinnovo abbonamento annuale per Giust.it (Rivista telematica Internet di Diritto Pubblico), Ancitel (sistemi informatici telematici), CED (Corte Suprema di Cassazione), Diritto e Giustizia (Giuffrè Editore) per l'anno 2002 e rinnovo abbonamento biennale per Lex-24 Ore (01/02/2002-01/02/2004). Impegno di spesa di Euro 4264,82 (IVA compresa) - Cap. 3020 - Art. 1 del Bilancio del Consiglio Regionale 2002**

(omissis)

Il Direttore regionale  
Maria Rovero

Codice D3S1

D.D. 27 febbraio 2002, n. 122

**Adempimenti ex art. 38 Legge 23.12.1999, n. 488, nei confronti dei consiglieri regionali interessati all'accreditamento dei contributi pensionistici per i periodi di aspettativa non retribuita**

(omissis)

Il Direttore regionale  
Wally Montagnin

Codice D1

D.D. 27 febbraio 2002, n. 123

**Convenzione tra i consiglieri regionali dell'Emilia Romagna, della Lombardia, del Piemonte e della Toscana e l'associazione per lo sviluppo della valutazione e l'analisi delle politiche pubbliche (A.S.V.A.P.P.). Rettifica errori materiali ed approvazione della convenzione**

(omissis)

Il Direttore regionale  
Maria Rovero

Codice D3S4

D.D. 27 febbraio 2002, n. 124

**DD. n. 147/D3S4 del 13.3.2001: "Trasferimento della Sig.ra Marotta Rosetta, cat. A, dipendente dell'Azienda Ospedaliera C.T.O./C.R.F./M. Adelaide presso i ruoli del personale del Consiglio Regionale**

**del Piemonte". Rideterminazione inquadramento economico**

(omissis)

Il Direttore regionale  
Wally Montagnin

Codice D1S3

D.D. 28 febbraio 2002, n. 125

**Legge 22/1/76 n. 7. Associazione Canavesana per i valori della Resistenza. Partecipazione alla realizzazione di un film-reportage sulla memoria della deportazione. Impegno di spesa Euro 5.000,00 al Cap. 6010 art. 6 del Bilancio 2002**

(omissis)

Il Direttore regionale  
Maria Rovero

Codice D1S3

D.D. 28 febbraio 2002, n. 126

**Legge 22/1/76 n. 7. Comune di Cumiana. Contributo per il 58° anniversario della strade di Cumiana. Impegno di spesa Euro 1.300,00 al Cap. 6010 art. 6 del Bilancio 2002**

(omissis)

Il Direttore regionale  
Maria Rovero

Codice D1S3

D.D. 28 febbraio 2002, n. 127

**Legge 22/1/76 n. 7. Filo diretto. Presentazione del volume "L'eccidio della Benedicta e la fucilazione del Turchino 1944. Il significato di un processo celebrato dopo oltre 50 anni" di P. Rivello e acquisto di n. 600 copie del volume. Impegno di spesa complessivo Euro 8.331,6 al Cap. 6010 art. 6 del Bilancio 2002**

(omissis)

Il Direttore regionale  
Maria Rovero

Codice D3S3

D.D. 28 febbraio 2002, n. 128

**Servizio di assistenza tecnica degli apparecchi fax in uso presso il Consiglio Regionale, nelle sedi degli uffici distaccati e dei gruppi consiliari. Impegno di spesa a favore della Ditta Digito S.r.l. - per l'anno 2002 - di Euro 5.063,42 (pari a L. 9.804.148) o.f.c. sul cap. 3030 (10210) - art. 14 - esercizio finanziario 2002**

(omissis)

IL DIRETTORE

(omissis)

determina

1. Di impegnare, per le motivazioni espresse in premessa, a favore della Ditta Digito S.r.l. (corrente in Torino, in C.so Novara 64), la somma complessiva di Euro 5.063,42 (pari a L. 9.804.148) a carico del Cap. 3030 (10210) Art. 14 del Bilancio del Consiglio Regionale per l'Esercizio Finanziario 2002 così suddivisa:

- la somma di Euro 725,18 (pari a L. 1.404.144) o.f.c., per il pagamento degli oneri derivanti dal contratto per il servizio di assistenza tecnica degli apparecchi fax in uso presso il Consiglio Regionale, Palazzo Lascaris, nelle sedi degli uffici distaccati e dei Gruppi Consiliari, per l'anno 2002 e riferiti all'ultimo quadrimestre contrattuale

- la somma di Euro 4.338,24 (pari a L. 8.400.000) per far fronte al costo presunto delle eventuali copie eccedenti per l'anno 2002;

2. di dare atto che si provvederà al pagamento degli oneri derivanti dal predetto contratto, che saranno esposti su fatture quadrimestrali emesse dalla predetta ditta, salvo conguaglio al termine di ciascuna annualità per le sole copie eccedenti, previo rilascio dell'attestazione di regolarità di effettuazione del servizio da parte degli uffici competenti.

Il Direttore regionale  
Wally Montagnin

Codice D3S3

D.D. 28 febbraio 2002, n. 129

**Servizio di assistenza tecnica e manutenzione ordinaria e straordinaria degli impianti telefonici interni di proprietà del Consiglio Regionale, ubicati presso le sedi dei gruppi consiliari. Impegno di spesa, per il periodo 01/01/2002 - 30/09/2002 a favore della Compagnia Generale Telefonica (C.G.T.) S.r.l. di Euro 7.509,86 (pari a L. 14.541.120) o.f.c., sul cap. 3030 (10210) art. 13 - esercizio finanziario 2002**

(omissis)

Il Direttore regionale  
Wally Montagnin

Codice D1S3

D.D. 1 marzo 2002, n. 130

**Legge 22/1/76 n. 7. Comune di Cantalupo Ligure. Contributo per il 57° anniversario della battaglia di Cantalupo Ligure. Impegno di spesa Euro 530,00 al Cap. 6010 art. 6 del Bilancio 2002**

(omissis)

Il Direttore regionale  
Maria Rovero

Codice D3S3

D.D. 1 marzo 2002, n. 131

**Pubblico incanto per la fornitura a titolo di noleggio del sistema di duplicazione, stampa e copiatura ad alta produttività per il centro stampa del Consiglio Regionale del Piemonte. Impegno della spesa di Euro 76.783,47 (L. 148.673.529), o.f.c., sul cap. 3030**

**- art. 18 - esercizio finanziario 2002, relativa ai canoni di noleggio per l'anno 2002**

(omissis)

Il Direttore regionale  
Wally Montagnin

Codice D3S3

D.D. 1 marzo 2002, n. 132

**Assistenza e affiancamento al responsabile del procedimento nell'attività di validazione dei progetti esecutivi e dei relativi piani di sicurezza dei lavori di manutenzione straordinaria di edifici del Consiglio Regionale con il proseguimento del servizio di controllo operativo. Affidamento a Sercos S.A.S. di Dario Costamagna per il periodo 2002/2003 per un importo complessivo di Euro 10.200,00. Impegno di spesa di Euro 5.100,00 oneri fiscali compresi sul cap. 3030 art. 20 del bilancio del Consiglio Regionale per l'esercizio 2002**

(omissis)

Il Direttore regionale  
Wally Montagnin

Codice D3S3

D.D. 4 marzo 2002, n. 133

**Determinazione N. 40/D3S3 del 24/01/2002. - Rettifica per mero errore materiale**

(omissis)

IL DIRETTORE

(omissis)

determina

1. Di rettificare per mero errore materiale - la Determinazione n. 40/D3S3 del 24.01.2002, - prendendo atto della nota del 11.02.2002 (Prot. C.R. n. 5782 del 20.02.2002) allegata alla presente determinazione la quale integra quella precedentemente approvata con la suddetta Determinazione;

2. di approvare il nuovo quadro economico di seguito riportato:

- dott. Canzio Romano, Euro 10.000,00 o.f.c., secondo le modalità previste in convenzione;

- dott. Riccardo Falcetta, Euro 15.000,00 o.f.c., secondo le modalità previste in convenzione;

- dott. Pier Luigi Pavanelli, Euro 15.000,00 o.f.c., secondo le modalità previste in convenzione;

- per la somma complessiva presunta di Euro 5.164,56 o.f.c. per controlli e visite specialistiche, previa presentazione di fatture debitamente vistate dal competente funzionario del Consiglio Regionale;

3. di approvare le nuove bozze di convenzione relative ai medici competenti (Dott. Falcetta e Dott. Pavanelli);

4. di prendere atto che restano invariate, la bozza della convenzione con il Coordinatore Dott. Canzio Romano e il listino prezzi dei controlli e visite specialistiche, approvati con la precedente Determinazione;

5. di impegnare la somma di Euro 15.000,00 oneri fiscali compresi sul Cap. 3030 Art. 20 del Bilancio del Consiglio Regionale per l'Esercizio 2002 ad integrazione del precedente n. 47/02 disposto con Determinazione n. 40/D3S3 del 24/01/2002, già assunto a carico del medesimo Capitolo ed articolo.

Il Direttore regionale  
Wally Montagnin

Codice D1S3

D.D. 4 marzo 2002, n. 134

**Concorso "Diventiamo cittadini europei" anno scolastico 2001-2002. Approvazione verbale relativo al viaggio-studio a Strasburgo (16-18 aprile 2002) ed affidamento incarico all'agenzia Hotelplan Italia S.p.A. impegno di spesa Euro 15.000,00 cap. 6010 art. 5 bilancio 2002**

(omissis)

Il Direttore regionale  
Maria Rovero

Codice D3S2

D.D. 4 marzo 2002, n. 135

**Spese condominiali e di riscaldamento relative ai locali di proprietà della Regione Piemonte siti in Torino - Via S. Francesco D'Assisi n. 35 (2°, 3° e 4° piano) adibiti a sede di alcuni gruppi consiliari. Impegno di spesa - per l'anno 2002 - di Euro 28.394,35 (L. 54.979.128) o.f.c. sul cap. 3030 - art. 2 - esercizio finanziario 2002**

(omissis)

IL DIRETTORE

(omissis)

determina

1) Di impegnare, per le motivazioni espresse in premessa, la somma complessiva di Euro 28.394,35 (L. 54.979.128) o.f.c. - a favore dell'Amministratore del Condominio di Via S. Francesco d'Assisi n. 35 (Sig. Roberto Codoni dello Studio Immobiliare Codoni s.a.s. Amministrazioni) - per far fronte al pagamento delle spese accessorie (condominiali e di riscaldamento) relative ai locali in proprietà ubicati al 2°, 3°, e 4° piano di detto stabile ed adibiti a sede di alcuni Gruppi Consiliari;

2) di imputare la suddetta spesa sul Cap. 3030 - Art. 2 del Bilancio di previsione del Consiglio Regionale per l'anno 2002;

3) di provvedere - a fine esercizio - a dare specifica comunicazione delle spese realmente sostenute per dette unità immobiliari.

Il Direttore regionale  
Wally Montagnin

Codice D3S3

D.D. 4 marzo 2002, n. 136

**Sedi diverse del Consiglio Regionale e dei gruppi Consiliari - Interventi di allestimento e di manuten-**

**zione straordinaria. Nomina direttore lavori e individuazione responsabili operativi**

(omissis)

I DIRETTORI

(omissis)

determinano

Di individuare - per le motivazioni illustrate in premessa - il geom. Claudio Minnicelli quale Direttore dei Lavori dei cantieri relativi ai lavori di adeguamento ed allestimento dei locali ex biblioteca ad uso sale di rappresentanza, di riorganizzazione dei locali e delle apparecchiature del centro stampa, di allestimento dei nuovi locali del CORECOM presso lo stabile di Via Santa Teresa, 12, di adeguamento alle norme di sicurezza dei corridoi antistanti l'Aula Consiliare e di completamento dei lavori di adeguamento degli archivi lasciati in sospeso dalla Ditta aggiudicataria per rescissione del Contratto, nonché degli interventi di adeguamento delle sedi dei Gruppi Consiliari, e con compiti di raccordo dei responsabili operativi per gli interventi tecnici di competenza del Settore Tecnico e Sicurezza di seguito citati;

Di individuare inoltre i seguenti funzionari assegnati al Settore Tecnico e Sicurezza quali responsabili operativi per le rispettive materie di competenza:

I. geom. Pierdomenico Albanese - manutenzione edile (lavori da muratore, decoratore, fabbro, vetraio, ecc., interventi su pavimenti e pareti) e gestione impianti idro - termo - sanitari e di condizionamento;

II. geom. Franco Tusino - gestione impianti ascensori, antincendio e dispositivi di sicurezza;

III. geom. Maurizio Micai - assistenza al Responsabile del Procedimento e titolare della posizione organizzativa di tipo "A" nella tenuta ed aggiornamento delle documentazioni;

Di individuare quale responsabile mandatario dei lavori il geom. Claudio Minnicelli con i mandati sotto elencati:

- mandato di rappresentare il Direttore/Datore di lavoro/Committente in tutte le funzioni di coordinamento, informazione, cooperazione tra i Datori di lavoro del Consiglio e i Datori di lavoro delle Imprese esecutrici (ex art. 7 D.lgs. 626/94);

- mandato di svolgere le funzioni di responsabile dei lavori in sostituzione dell'Ing. Eriberto Naddeo;

a) mandato di rappresentante del Responsabile di Procedimento per gli Elementi della Conduzione dei Contratti e rappresentante del Datore di Lavoro - Committente per la gestione e risoluzione di tutte le interferenze tra le diverse imprese e cantieri;

b) responsabile dei Lavori ex D.Lgs. 494/1996 per tutte le attività di cui sopra e di controllo dell'operato delle Imprese esecutrici;

c) rappresentante dei datori di lavoro per quanto attiene a tutte le interferenze determinate dalle copresenze dei dipendenti e dei Consiglieri Regionali con gli operatori delle Imprese esecutrici;

d) lo stesso geom. Minnicelli costituirà in modo permanente e costante l'interfaccia con la Committenza.

Quanto sopra, ferme restando le responsabilità attribuite dalla normativa vigente in capo ai rispettivi mandanti (Datore di Lavoro/Committente: Wally

Montagnin e Responsabile dei lavori: Eriberto Naddeo).

Il Direttore regionale  
Eriberto Naddeo

Il Direttore regionale  
Wally Montagnin

Codice D1S3

D.D. 4 marzo 2002, n. 137

**Legge 22/1/76 n. 7. Associazione Nazionale Partigiani d'Italia (ANPI) Comitato provinciale di Torino. Realizzazione di un ciclo di conferenze e spettacoli "Resistente ed Europa - Spirito di ieri e ragioni di oggi". Impegno di spesa Euro 5.200,00 al Cap. 6010 art. 6 del Bilancio 2002**

(omissis)

Il Direttore regionale  
Maria Rovero

Codice D1S3

D.D. 4 marzo 2002, n. 138

**Osservatorio regionale sul fenomeno dell'usura. Determinazione n. 911/2001. Integrazione aliquota IVA per stampa inviti. Importo euro 68,60. Impegno di spesa n. 484/2001**

(omissis)

Il Direttore regionale  
Maria Rovero

Codice D4

D.D. 5 marzo 2002, n. 139

**Autorizzazione all'effettuazione di due tirocini per il periodo tra aprile e luglio 2002 della durata di 300 ore presso gli uffici della Direzione Comunicazione Istituzionale dell'Assemblea Regionale per due studenti iscritti alla Facoltà di Scienze della Formazione - Corso di laurea in Scienza dell'Educazione - indirizzo Socio Culturale**

(omissis)

IL DIRETTORE

(omissis)

determina

1) Di autorizzare - per quanto enunciato in narrativa - lo svolgimento di due tirocini formativi, nel periodo da aprile a giugno 2002 di due studenti della Facoltà di Scienze della Formazione Corso di Laurea in Scienze dell'Educazione - indirizzo socio culturale presso gli uffici della Direzione Comunicazione Istituzionale dell'Assemblea Regionale con le modalità previste dallo schema di convenzione allegata alla presente determinazione;

2) di dare avvio al procedimento relativo ai due tirocini in seguito alla lettera di autorizzazione della Facoltà di Scienze della Formazione che individua quali soggetti tirocinanti lo studente Cirincione Cristina, che già ha espresso tale interesse per il

progetto n. 1, ed altro studente che verrà considerato idoneo dalla facoltà ad effettuare il tirocinio per il progetto n. 2;

3) di autorizzare lo svolgimento di tale periodo di tirocinio con orario giornaliero sia mattutino sia pomeridiano;

4) di prendere atto che la Facoltà di Scienze della Formazione provvederà a stipulare le assicurazioni previste dalle normative vigenti;

5) di prendere atto che i tirocinanti sono tenuti a rispettare i regolamenti interni dell'Ente e che a conclusione del tirocinio l'Ente ospitante non sarà soggetto ad alcun obbligo di assunzione;

6) di riproporre o meno o anche di variare in parte, constatati i risultati dell'esperienza, i due progetti di tirocinio sopradescritti da attuare nei prossimi anni accademici;

7) di prendere atto che lo stage non comporta alcun onere a carico del Consiglio regionale.

Il Direttore regionale  
Luciano Conterno

Codice D3S3

D.D. 5 marzo 2002, n. 140

**Servizio di manutenzione dei sistemi telefonici Ericsson MD 110. Spesa di Euro 28.375,04 (pari a L. 54.941.738) o.f.c. sul cap. 3030 (10210) - art. 15 - esercizio finanziario 2002**

(omissis)

IL DIRETTORE

(omissis)

determina

1. Di affidare - per le motivazioni espresse in premessa - il servizio di manutenzione dei sistemi telefonici Ericsson MD 110, per la durata di mesi sei a decorrere dalla data che sarà indicata sulla lettera di comunicazione dell'affidamento, alla Società Telecom Italia S.p.A. (corrente in Torino - Via Bertola, 34) alle condizioni dell'offerta del 06/02/2002 (Prot. C.R. n. 4266 D3/1465 S3/322 del 07/02/2002), e per l'importo di Euro 23.645,87 (pari a L. 45.784.788) IVA esclusa, comprensivo dello sconto praticato ai fini dell'esonerazione dal versamento della cauzione, ed alle altre condizioni di cui alla nota Prot. C.R. n. 6572 D3/2084 S3/464 del 26/02/2002 predisposta dalla suddetta Ditta;

2. di esonerare la Società Telecom Italia S.p.A. dal versamento della cauzione in ragione dello sconto del 5% offerto a norma dell'art. 37 della L.R. n. 8/84;

3. di procedere alla stipulazione del relativo contratto a mezzo di corrispondenza, secondo gli usi del commercio, ai sensi dell'art. 33 lett. d) della L.R. n. 8 del 23/01/84;

4. di dare atto che alla spesa di Euro 28.375,04 (pari a L. 54.941.738) o.f.c., nonché alle eventuali spese conseguenti a interventi di programmazione o di abilitazione, si farà fronte con i fondi già impegnati con Determinazione n° 48/D3S3 del 30/01/2002 (impegno n. 50 del 28/01/2002) a carico del Cap. 3030 art. 15 del Bilancio del C.R. - Esercizio Finanziario 2002 - fondi che presentano la necessaria disponibilità.

Il Direttore regionale  
Wally Montagnin



Codice D3S2

D.D. 5 marzo 2002, n. 141

**Locazione di un box auto - di proprietà della Sig.ra Matilde Borsarelli - sito in Torino, Via Barletta n. 115 ed adibito a parcheggio di una autovettura di rappresentanza del Consiglio Regionale del Piemonte a disposizione del Presidente. Impegno di spesa - per il periodo 1.1.2002/31.3.2002 - di Euro 255,65 (L. 495.000) sul cap. 3030 - art. 2 - Esercizio finanziario 2002**

(omissis)

Il Direttore regionale  
Wally Montagnin

Codice D3S2

D.D. 5 marzo 2002, n. 142

**Contratto di locazione relativo ai locali siti in Torino - Via Confienza n. 14 (piano terra ed interrato) di proprietà della Banca Mediocredito S.p.A., adibiti a sede della biblioteca del Consiglio Regionale del Piemonte. Impegno di spesa - per l'anno 2002 - di Euro 106.000,00 (L. 205.244.620) o.f.c. sul cap. 3030 - art. 2 - esercizio finanziario 2002**

(omissis)

Il Direttore regionale  
Wally Montagnin

Codice D3S2

D.D. 5 marzo 2002, n. 143

**Spese postali, telegrafiche e per spedizioni diverse. Autorizzazione a provvedere ai costi inerenti ed ai versamenti periodici per l'anno in corso sui conti di credito postali. Impegno di Euro 155.000,00 sul cap. 3030 - art. 5 - esercizio finanziario 2002**

(omissis)

Il Direttore regionale  
Wally Montagnin

Codice D3S3

D.D. 5 marzo 2002, n. 144

**Lavori vari di falegnameria presso la sede del Consiglio Regionale di Piazza Solferino, 22 - Torino. Affidamento alla Ditta F.lli Groppo S.r.l. ed impegno di spesa di Euro 15.326,38 o.f.c. sul cap. 3030 art. 4 esercizio finanziario 2002**

(omissis)

Il Direttore regionale  
Wally Montagnin

Codice D1

D.D. 5 marzo 2002, n. 145

**Acquisto di pubblicazioni di interesse regionale. Impegno di spesa di Euro 210,00 sul capitolo 3010, articolo 1 - esercizio finanziario 2002**

(omissis)

IL DIRETTORE

(omissis)

*determina*

1) Di procedere - per le motivazioni espresse in premessa - all'affidamento della fornitura di n. 70 copie della pubblicazione "ABC sulla tutela della privacy - Manuale ad uso degli incaricati del trattamento dei dati personali", pubblicata dalla EPC Libri S.r.l., corrente in Roma, via dell'Acqua Traversa, 187/189, per un importo complessivo di Euro 210,00;

2) di prendere atto che i prezzi praticati dalla Ditta EPC Libri S.r.l., sono al netto dello sconto operato, in relazione al numero di copie da ordinarsi (60%);

3) di procedere all'ordine della fornitura in questione, per mezzo di corrispondenza, secondo gli usi del commercio, ai sensi dell'art. 33, lett. d) della l.r. 23/1/84, n. 8;

4) di impegnare - a tal fine - la spesa complessiva di Euro 210,00 sul Cap. 3010, Articolo 1 del Bilancio 2002 e di liquidare la relativa spesa sulla base di regolare fattura, debitamente vistata, previo accertamento della regolarità della prestazione.

Il Direttore regionale  
Maria Rovero

Codice D3S1

D.D. 6 marzo 2002, n. 146

**Autorizzazione alla corresponsione all'assessore Roberto Vaglio del rimborso chilometrico spettante ai sensi dell'art. 3 L.R. 16.5.1994, n. 14, come modificato dall'art. 2 L.R. N. 50/2000 e da L.R. N. 4 del 9 marzo 2001, in seguito all'opzione di utilizzo di automezzo proprio per l'espletamento dell'attività istituzionale**

(omissis)

Il Direttore regionale  
Wally Montagnin

Codice D3S4

D.D. 11 marzo 2002, n. 148

**Assunzione di una unità lavorativa di categoria D (ex settima qualifica funzionale) a tempo determinato per le esigenze delle strutture del Consiglio Regionale**

(omissis)

Il Direttore regionale  
Wally Montagnin

Codice D1S1

D.D. 12 marzo 2002, n. 149

**Stampa volumi a carattere istituzionale "Costituzione italiana - Statuto della Regione Piemonte - Regolamento interno del Consiglio regionale". Affidamento alla Copisteria "Cornia". Impegno di spesa di Euro 1235,52 o.f.c. sul Cap. 3010, art. 1, Bilancio 2002. (AR/TZ)**

(omissis)

Il Direttore regionale  
Maria Rovero

Codice D3S3

D.D. 12 marzo 2002, n. 150

**Fornitura ed installazione di serramenti di legno, presso la sede del Consiglio Regionale di Via Alfieri, 15 - Torino - Palazzo Lascaris. Affidamento alla Ditta Costruzioni Merlo di Merlo Renato e C. S.A.S.. Impegno di spesa di Euro 11.000,00 o.f.c. sul cap. 3030 art. 11 esercizio finanziario 2002**

(omissis)

Il Direttore regionale  
Wally Montagnin

Codice D1S4

D.D. 12 marzo 2002, n. 151

**Interventi di manutenzione non rientranti nei servizi ordinari di assistenza tecnica hardware e spese urgenti - di limitata entità - per materiale informatico. Autorizzazione ed impegno di spesa Euro 10.000,00 (L. 19.362.700) o.f.c. sul cap. 3010 Art. 3, Es. Finanz. 2002**

(omissis)

Il Direttore regionale  
Maria Rovero

Codice D1S4

D.D. 12 marzo 2002, n. 152

**Servizio annuale di assistenza e manutenzione sul software di gestione della biblioteca "Erasmus Enterprise". Affidamento alla Ditta Centro Servizi S.A.S.. Impegno di spesa di Euro 1.472,52 (Lire 2.851.200) o.f.c. sul cap. 3010 art. 3, es. finanz. 2002**

(omissis)

Il Direttore regionale  
Maria Rovero

Codice D3S2

D.D. 13 marzo 2002, n. 153

**Contratto di locazione relativo ai locali siti in Torino - Via S. Teresa n. 12 (5° piano e 3° piano interno) di proprietà della HDI Assicurazioni S.p.A., adibiti a sede di alcuni gruppi consiliari. Impegno di spesa -**

**per l'anno 2002 - di Euro 36.600,00 (L. 70.867.482) o.f.c. sul cap. 3030 - art. 2 - esercizio finanziario 2002**

(omissis)

Il Direttore regionale  
Wally Montagnin

## Giunta regionale

Codice 5.2

D.D. 16 gennaio 2002, n. 1

**L.R. 30 Novembre 1987 artt. 13 e 14 e successive modifiche. Nomina Commissione di verifica apprendimento del corso di formazione professionale per operatori neo-assunti di P.M.. Corso di Vercelli**

(omissis)

IL DIRETTORE

(omissis)

*determina*

La Commissione esaminatrice del corso di formazione professionale per operatori di Polizia Municipale, svoltosi a Vercelli, è così composta:

Dott. Stefano Bellezza  
Dirigente Settore Polizia Locale  
Regione Piemonte;

Dott. Giorgio Spalla  
Comandante Corpo Pulizia Municipale di Vercelli  
Direttore del corso;

Dott. Alberto Bonzano  
Dirigente Commissariato P.S. di Casale Monferrato  
Docente del corso;

Sig. Claudio Diambri  
Ex Ispettore Capo del Corpo  
Polizia Municipale di Torino  
Docente del corso;

Dott. Gabriele Ferraris  
Dirigente del Settore Organizzazione e Formazione Risorse Umane del Comune di Vercelli  
Docente del corso

Si dà atto che al rappresentante regionale non è corrisposto alcun corrispettivo per la partecipazione a detta commissione.

Il Direttore regionale  
Laura Bertino

Codice 5.1

D.D. 18 gennaio 2002, n. 2

**Rifinanziamento delle forme associative beneficarie nell'anno 1999 di contributo regionale per la gestione associata di funzioni e/o servizi comunali. Integrazione elenco beneficiari di cui allegato "A"**

**della D.D. n. 192 in data 19.12.2001 del Responsabile del Settore Autonomie locali**

(omissis)

IL DIRIGENTE

(omissis)

*determina*

Sulla base delle motivazioni espresse in premessa,

- di prendere atto che, a seguito dell'avviso pubblico di cui alla D.D. n. 124 del 18/9/2001 e D.D. n. 177 del 29/11/2001 della Direzione Affari Istituzionali e processo di delega, sono state ricevute n. 95, anzichè 94, domande di contributo regionale, a parziale copertura delle spese di gestione, da parte di forme associative beneficiarie di contributo regionale nell'anno 1999;

- di finanziare la forma associativa beneficiaria di contributo regionale per l'anno 1999 per la gestione associata del servizio di polizia municipale, avente come Ente capofila il Comune di Carrù, per un importo di Euro 19.831,94, pari al 60% del contributo concesso nell'anno 1999;

- di integrare, conseguentemente, l'elenco delle forme associative beneficiarie di contributo regionale nell'anno 1999 finanziate al 60% del contributo regionale per l'anno 2001, di cui all'allegato "A" della D.D. n. 192 in data 19/12/2001 del Responsabile del Settore Autonomie Locali;

- di dare atto che l'erogazione del finanziamento sopra concesso sarà effettuato nei termini previsti dal relativo bando;

- di dare atto che il contributo concesso alla suddetta forma associativa potrà essere revocato totalmente o parzialmente, provvedendo nelle forme di legge al recupero delle somme già erogate, nonchè degli interessi legali decorrenti dalla data di erogazione del contributo stesso, qualora vengano meno in tutto o in parte i presupposti per la sua concessione;

- di dare atto che il suddetto beneficiario di contributo dovrà rendicontare entro sei mesi dal ricevimento del contributo, con apposita relazione, l'utilizzazione del contributo stesso.

In caso di inadempimento, il contributo potrà essere revocato secondo le modalità di cui sopra;

- di dare atto che la spesa di Euro 19.831,94, da aggiungersi alla spesa complessiva di Euro 1.913.392,40, indicata nella precedente D.D. n. 192 in data 19/12/2001 del Responsabile del Settore Autonomie Locali, è già stata impegnata sul cap. 10915 del bilancio di previsione 2001 (I. 6301) con determinazione n. 159 del 15/11/2001 della Direzione Affari Istituzionali e processo di delega.

Avverso la presente determinazione è ammesso ricorso avanti il T.A.R. Piemonte entro il termine di 60 giorni dalla data di notifica delle decisioni contenute nella stessa all'interessato, ovvero ricorso straordinario al Capo dello Stato entro 120 giorni dalla medesima data.

Il Dirigente responsabile  
Maria Paola Pasetti

Codice 5.1

D.D. 23 gennaio 2002, n. 3

**Erogazione contributi al Comune di Mosso (BI), ai sensi della l.r. 11 novembre 1998, n. 32. Impegno di spesa di Euro 15.493,71 (Cap. 10915/2002)**

(omissis)

IL DIRIGENTE

(omissis)

*determina*

Sulla base delle motivazioni espresse in premessa ed ai sensi della l.r. 11.11.98, n. 32, di impegnare la somma di Euro 15.493,71 sul capitolo 10915 del bilancio regionale per l'anno finanziario 2002, somma già prenotata sul medesimo capitolo con D.G.R. n. 31-4807 del 17.12.2001 (p. 100302), nonchè confermata con successiva D.G.R. n. 46-5138 del 21.1.2002, per l'erogazione del contributo pari a Euro 15.493,71 al Comune di Mosso.

La predetta somma verrà versata al Comune di Mosso con successivo immediato atto di liquidazione.

Il Dirigente responsabile  
Maria Paola Pasetti

Codice 5.2

D.D. 24 gennaio 2002, n. 4

**L.R. 30 Novembre 1987 artt. 13 e 14 e successive modifiche. Nomina Commissione di verifica apprendimento del corso di formazione professionale per operatori neo-assunti di P.M.. Corso di Rivarolo C.se**

(omissis)

IL DIRIGENTE

(omissis)

*determina*

La Commissione esaminatrice del corso di formazione professionale per operatori di Polizia Municipale, svoltosi a Rivarolo C.se, è così composta:

Dott.ssa Nadia Cordero - Funzionario Settore Polizia Locale Regione Piemonte;

Sig. Alberto Gallo Lassere - Ispet. del Corpo P.M. del Comune di Rivarolo C.se - Direttore del corso;

Dott. Antonino Battaglia - Segretario Comunale del Comune di Rivarolo C.se in rappresentanza dell'Amministrazione c.le;

Dott. Marco De Vita - Comandante P.M. del Comune di Collegno - Docente del corso;

Cav. Claudio Diambri - Ex Ispet. del Corpo di P.M. del Comune di Torino - Docente del corso.

Si dà atto che al rappresentante regionale non è corrisposto alcun corrispettivo per la partecipazione a detta commissione.

Il Dirigente responsabile  
Stefano Bellezza

Codice 5.1

D.D. 7 febbraio 2002, n. 9

**Programma Operativo Interreg II Italia-Francia 1994-1999. Progetto a regia pubblica n. 76 R. "Le partizioni amministrative nelle Province e nei Dipartimenti alpini del Piemonte e di Rhone - Alpes". Proroga dei termini di realizzazione del progetto, di presentazione dei risultati dell'attività svolta e di rendicontazione delle spese**

(omissis)

IL DIRIGENTE

(omissis)

*determina*

1) Di prorogare al 30.6.2002 la data entro la quale l'Istituto di ricerche economico sociali del Piemonte deve ultimare la realizzazione del progetto denominato "Le partizioni amministrative nelle Province e nei Dipartimenti Alpini del Piemonte e di Rhone - Alpes" e presentare al Settore Autonomie locali gli atti di cui all'art. 8 della Convenzione Rep. n. 2936 del 14.12.1999, con rendicontazione delle spese sostenute;

2) di approvare l'allegato schema di atto aggiuntivo - che fa parte integrante e sostanziale della presente determinazione - di modifica della convenzione stipulata il 14.12.1999 Rep. n. 2936 tra la Regione Piemonte e l'Istituto di ricerche economico sociali del Piemonte.

Il Dirigente responsabile  
Maria Paola Pasetti

Codice 5.2

D.D. 12 febbraio 2002, n. 11

**L.R. 30 Novembre 1987 artt. 13 e 14 e successive modifiche. Nomina Commissione di verifica apprendimento del corso di formazione professionale per operatori neo-assunti di P.M.. Corso di Alessandria**

(omissis)

IL DIRETTORE

(omissis)

*determina*

La Commissione esaminatrice del corso di formazione professionale per operatori di Polizia Municipale, svoltosi ad Alessandria, è così composta:

Dott. Stefano Bellezza - Dirigente Settore Polizia Locale, Regione Piemonte;

Sig. Ezio Giuliano Bassani - Comandante del Corpo di P.M. del Comune di Serravalle Scrivia - Docente del corso;

Dott. Giovanni Battista Greco - Dirigente Provincia di Alessandria. - Docente del corso;

Dott. Roberto Mangiardi - Vice Comandante del Corpo di P.M. del Comune di Torino - Docente del corso;

Dott. Pier G. Rossi - Comandante del Corpo di P.M. del Comune di Alessandria - Direttore del corso.

Si dà atto che al rappresentante regionale non è corrisposto alcun corrispettivo per la partecipazione a detta commissione.

Il Direttore regionale  
Laura Bertino

Codice 5.2

D.D. 13 febbraio 2002, n. 12

**L.R. 30 Novembre 1987, n. 58 artt. 13 e 14 e successive modifiche. Nomina commissione di verifica apprendimento dei corsi di aggiornamento professionale per operatori di P.M.. Corsi svoltisi ad Asti**

(omissis)

IL DIRIGENTE

(omissis)

*determina*

La Commissione esaminatrice dei corsi di aggiornamento professionale per operatori di Polizia Municipale, svoltisi ad Asti, è così composta:

Sig. Enzo Varetto - Funzionario Settore Polizia Locale Regione Piemonte;

Dott. Marco De Vita - Comandante del Corpo di P.M. del Comune di Collegno - Docente del corso;

Arch. Rino Pagin - Comandante del Corpo di P.M. del Comune di Carignano - Docente del corso;

Avv. Antonino Santagati - Dirigente Sicurezza e Commercio del Comune di Asti - In rappresentanza dell'Amministrazione Comunale;

Sig. Mario Calvi - Comandante del Corpo di P.M. del Comune di Asti - Direttore del corso.

Si dà atto che al rappresentante regionale non è corrisposto alcun corrispettivo per la partecipazione a detta commissione.

Il Dirigente responsabile  
Stefano Bellezza

Codice 5.2

D.D. 13 febbraio 2002, n. 13

**Corso di formazione professionale per operatori di Polizia Municipale di nuova assunzione. Comune di Torino: autorizzazione alla gestione**

(omissis)

IL DIRIGENTE

(omissis)

*determina*

- Di istituire un corso di formazione per operatori di Polizia Municipale neo-assunti rivolto operatori di Polizia Municipale del Comune di Torino;

- di autorizzare il Comune di Torino a gestire per conto della Regione il corso in parola, con l'ob-



bligo da parte dello stesso di redigere, presentare e consegnare apposito resoconto didattico-amministrativo, a dimostrazione degli interventi effettuati, ai competenti uffici dell'Assessorato regionale alla Polizia Locale;

- di approvare il programma formativo della durata di 464 ore/lezione;

- di dare atto che il presente provvedimento non comporta alcun onere finanziario per la Regione Piemonte.

Avverso alla presente determinazione è ammesso il ricorso innanzi al Tribunale Amministrativo competente entro 60 giorni dalla data di pubblicazione.

Il Dirigente responsabile  
Stefano Bellezza

Codice 5

D.D. 13 febbraio 2002, n. 14

**Affidamento di incarico di collaborazione al dr. Antonio Borri per attività inerente il regime di aiuti di Stato nell'ambito del trattato dell'Unione Europea ai sensi della L.R. n. 6/88 e s.m.i.. Impegno di spesa di Euro 39.767,18 sul cap. 10870/2002**

(omissis)

IL DIRETTORE

(omissis)

*determina*

Di affidare in parziale sanatoria per le motivazioni di cui in premessa l'incarico di collaborazione al dr. Antonio Borri dall'1.1.2002 al 30.6.2002 alle condizioni stabilite nella convenzione allegata e costituente parte integrante e sostanziale del presente provvedimento;

di impegnare la somma di Euro 39.767,18 sul cap. 10870/2002 occorrente per la spesa medesima.

Il Direttore regionale  
Laura Bertino

Codice 5.2

D.D. 1 marzo 2002, n. 17

**L.R. 30 Novembre 1987, n. 58 artt. 13 e 14 e successive modifiche. Nomina commissione di verifica apprendimento dei corsi di aggiornamento professionale per operatori di P.M.. Corsi svoltisi ad Ivrea**

(omissis)

IL DIRIGENTE

(omissis)

*determina*

La Commissione esaminatrice dei corsi di aggiornamento professionale per operatori di Polizia Municipale, svoltisi ad Ivrea, è così composta:

Sig. Enzo Varetto - Funzionario Settore Polizia Locale Regione Piemonte;

Dott. Franco Bertolino - Comandante del Corpo di P.M. del Comune di Ivrea - In rappresentanza dell'Amministrazione Comunale;

Sig. Italo Rebesco - Isp. del Corpo di P.M. del Comune di Ivrea - Direttore Tecnico del corso;

Dott. Filippo Novello - Vice-Comandante del Corpo di P.M. del Comune di Torino - Docente del corso;

Dott. Marco De Vita - Comandante del Corpo di P.M. del Comune di Collegno - Docente del corso.

Si dà atto che al rappresentante regionale non è corrisposto alcun corrispettivo per la partecipazione a detta commissione.

Il Dirigente responsabile  
Stefano Bellezza

Codice 6

D.D. 7 gennaio 2002, n. 1

**Rettifica della determinazione n. 349 del 28/12/01 per mero errore materiale**

(omissis)

IL DIRETTORE

(omissis)

*determina*

Di rettificare la determinazione n. 349 del 28/12/01 nella parte in cui - per mero errore materiale - è stato previsto il rinnovo della posizione B "Giornalista addetto stampa" - Settore Ufficio Stampa della Giunta regionale ad Antonio Calandra matr. 12921CA, visto che la posizione B sopra indicata non è mai stata assegnata al dipendente sopra citato, e di conseguenza non è rinnovabile.

Il Direttore regionale  
Roberto Salvio

Codice 7.2

D.D. 9 gennaio 2002, n. 1

**Formazione obiettivo - Progetto "Sicurezza e salute sul luogo di lavoro"**

(omissis)

IL DIRETTORE

(omissis)

*determina*

- Di autorizzare, per le considerazioni in premessa illustrate, la realizzazione del progetto obiettivo "Sicurezza e Salute sul Luogo di Lavoro" presentato dalle Direzioni regionali Sanità Pubblica e Politiche Sociali e predisposto in collaborazione con il Settore Formazione del Personale, allegato alla presente determinazione, di cui costituisce parte integrante (Allegato A);

- di provvedere con lettera, senza ulteriore determinazione, ad eventuali successive variazioni di

sede o di data o di programma che non comportino ulteriore spesa per la Regione Piemonte.

Il Direttore regionale  
Sergio Crescimanno

Codice 7.4

D.D. 10 gennaio 2002, n. 2

**Presa d'atto del Decreto del Dipartimento della Funzione pubblica di concerto con il Ministero dell'economia e delle finanze del 18.12.2001 relativo all'assegnazione di personale trasferito alle Regioni e agli Enti locali per l'esercizio delle funzioni conferite dal D.Lgs. n. 112/1998 in materia di opere pubbliche**

(omissis)

IL DIRETTORE

(omissis)

*determina*

- Di prendere atto che a decorrere dal 1° gennaio 2002 il personale del Ministero delle infrastrutture e dei trasporti come indicato nella Tabella A facente parte del Decreto del Dipartimento della Funzione pubblica di concerto con il Ministero dell'economia e delle finanze del 18.12.2001, allegata alla presente determinazione per farne parte integrante, è assegnato alla Regione Piemonte (Direzione Opere pubbliche), per l'esercizio delle funzioni conferite al decreto legislativo 31 marzo 1998, n. 112, artt. 89 e 94 in materia di opere pubbliche;

- di prendere, altresì, atto che fino al 30 giugno 2002 l'onere per le spese del personale di cui sopra rimane a carico del Ministero delle infrastrutture e dei trasporti

- di prendere, infine, atto che con decreto del Ministero dell'economia e delle finanze si provvede alle occorrenti variazioni di bilancio per l'adozione dei conseguenti provvedimenti di assegnazione alla Regione Piemonte delle corrispondenti risorse finanziarie.

Il Direttore regionale  
Sergio Crescimanno

Codice 7.4

D.D. 16 gennaio 2002, n. 3

**Rientro in servizio, ai sensi del comma 9, art. 14 bis del CCNL 1994-1997 del Comparto Regioni - Autonomie locali e s.m.i., della signora Simonetta Loreto, categoria B5, presso la Direzione Politiche sociali**

(omissis)

Il Dirigente responsabile  
Ornella Polastri

Codice 7.4

D.D. 17 gennaio 2002, n. 5

**Assunzione a tempo determinato di personale di categoria D1. Richiesta al competente Centro per l'Impiego**

(omissis)

IL DIRIGENTE

(omissis)

*determina*

- Di procedere, per le considerazioni esposte in premessa, all'assunzione a tempo determinato per mesi dodici, di quattro unità di personale di categoria D1 di cui due unità in possesso del diploma di laurea in Giurisprudenza e due unità in possesso del diploma di laurea in Economia e commercio;

- di precisare che il reclutamento avrà luogo tramite richieste numeriche al Centro per l'Impiego della Provincia competente per territorio e verifica di idoneità;

- di procedere alla stipulazione dei contratti individuali per mesi dodici, eventualmente prorogabili una sola volta, previo accertamento del possesso dei requisiti per accedere all'impiego presso la Regione Piemonte;

- di far fronte alla spesa di Euro 94.432, prevista per l'anno 2002, con lo stanziamento di cui al capitolo 10117 del Bilancio per l'anno 2002, che sarà accantonato con successivo provvedimento.

La presente determinazione sarà pubblicata sul B.U. della Regione Piemonte.

Il Dirigente responsabile  
Ornella Polastri

Codice 7.4

D.D. 17 gennaio 2002, n. 6

**Trasferimento e relativo inquadramento presso la Regione Piemonte, ai sensi dell'art. 6, L.R. 34/89 del geometra Pierangelo Cauda, dipendente del Comune di Riva presso Chieri, categoria D2**

(omissis)

Il Dirigente responsabile  
Ornella Polastri

Codice 7.2

D.D. 18 gennaio 2002, n. 8

**Formazione a domanda individuale del personale dipendente della Regione Piemonte. Autorizzazioni**

(omissis)

IL DIRETTORE

(omissis)

*determina*

- Di autorizzare la partecipazione di dipendenti regionali ad attività formative a domanda individuale come risulta dall'elenco Allegato B e delle schede descrittive, predisposte dal Settore Formazione del Personale per ogni dipendente autorizzato, con spe-

cificati titolo dell'intervento formativo, ente organizzatore, data di inizio, durata, allegate alla presente determinazione, di cui costituiscono parte integrante (Allegato A);

- di provvedere con lettera, senza ulteriore determinazione, ad eventuali successive variazioni di sede o di data che non comportino ulteriore spesa per la Regione Piemonte.

Il Direttore regionale  
Sergio Crescimanno

Codice 7.4

D.D. 18 gennaio 2002, n. 9

**Autorizzazione al rinnovo del comando, presso la Segreteria della Conferenza permanente per i rapporti tra lo Stato, le regioni e le provincie autonome della Presidenza del Consiglio dei Ministri del dipendente regionale Della Vecchia Domenico, categoria C3. Legge 23.8.88, n. 400, D.Lgs 28.8.97, n. 281 e D.P.C.M. 19.3.99, n. 98**

(omissis)

Il Dirigente responsabile  
Ornella Polastri

Codice 7.4

D.D. 18 gennaio 2002, n. 10

**Utilizzo graduatorie concorsi pubblici previste dal piano occupazionale 2000-2002 recepite con D.G.R. n. 8-5048 del 14.01.2002**

(omissis)

IL DIRIGENTE

(omissis)

determina

- Di procedere all'utilizzo delle graduatorie dei concorsi pubblici in premessa individuati come di seguito indicato:

- concorso pubblico per esami a n. 2 posti di categoria D3 per il profilo professionale di "Funzionario addetto ad attività tecniche di gestione del territorio e dell'ambiente" per laureati in Ingegneria per l'ambiente e il territorio, graduatoria approvata con D.D. n. 48/7 dell'8.2.2001 (n. 2 candidati);

- concorso pubblico per esami a n. 4 posti di categoria D3 per laureati in Ingegneria civile o meccanica, graduatoria approvata con D.D. n. 337/7 del 28.11.2000 (n. 1 candidato)

- concorso pubblico per esami a n. 10 posti di categoria D3 per il profilo professionale di "Funzionario addetto ad attività tecniche di progettazione" per laureati in Ingegneria civile ed in possesso dell'abilitazione, graduatoria approvata con D.D. n. 377/7 del 5.12.2001 (n. 4 candidati);

- concorso pubblico per esami a n. 2 posti di categoria D3 per il profilo professionale di "Funzionario addetto ad attività tecniche di progettazione" per laureati in Ingegneria elettrica ovvero in Ingegneria elettrotecnica, graduatoria approvata con D.D. n. 344/7 del 30.11.2000 scorrendo l'ordine della graduatoria stessa per 1 posto;

- concorso pubblico per esami a n. 1 posto di categoria D1 per il profilo professionale di "Istruttore addetto ad attività agrarie e forestali" per laureati in Scienze naturali o in Scienze forestali o in Scienze agrarie o in Scienze biologiche, graduatoria approvata con D.D. n. 26/7 del 30.1.2001 scorrendo l'ordine della graduatoria stessa per n. 2 posti;

- concorso pubblico per esami a n. 2 posti di categoria D3 per il profilo professionale di "Funzionario addetto ad attività tecniche di progettazione" per laureati in Ingegneria chimica o in Chimica industriale, graduatoria approvata con D.D. n. 367/7 del 29.11.2001 scorrendo l'ordine della graduatoria stessa per n. 2 posti;

- concorso pubblico per esami a n. 10 posti di categoria C1 per il profilo professionale di "Collaborazione amministrativa, contabile, di segreteria e archivistica" in possesso del diploma di ragionerie, graduatoria approvata con D.D. n. 353/7 del 26.11.2001 scorrendo l'ordine della graduatoria stessa per n. 40 posti;

- concorso pubblico per esami a n. 15 posti di categoria B1 per il profilo professionale di "Esecutore amministrativo e di segreteria per lo svolgimento di funzioni di dattilografia", graduatoria approvata con D.D. n. 305/7 dell'1.10.2001 (n. 49 candidati);

- di dare atto che occorre provvedere alla stipulazione del contratto individuale di lavori ai sensi dell'art. 14 del C.C.N.L. vigente dei candidati idonei sopra indicati.

Alla spesa per l'anno 2002 prevista in Euro 1.857.500 di cui Euro 1.470.936 al capitolo 10120/02 e Euro 386.564 al capitolo 10130/02 del bilancio 2002, si provvede con gli stanziamenti che saranno impegnati con provvedimento della Direzione regionale "Bilancio e finanze".

Il Dirigente responsabile  
Ornella Polastri

Codice 7.4

D.D. 18 gennaio 2002, n. 11

**Avvisi di selezione pubblica per esami per l'assunzione con contratto a termine della durata di un anno, rinnovabile, di n. 12 unità di cat. D3 in possesso del diploma di laurea in Ingegneria ovvero in Architettura ovvero in Scienze Geologiche (bando 28.4) e di n. 16 unità di cat. C1 in possesso del diploma di Maturità (bando n. 29.4) approvati con D.D. n. 362/7.4 del 28/11/2001. Nomina delle Commissioni Giudicatrici**

(omissis)

IL DIRIGENTE

(omissis)

determina

Di nominare, ai sensi dell'art. 1 della l.r. n. 26/94 e secondo quanto in premessa illustrato, i componenti delle Commissioni Giudicatrici in riferimento agli avvisi di selezione pubblica, approvati con D.D. n. 362/7.4 del 28.11.2001, come di seguito specificato:

- avviso di selezione pubblica per esami per l'assunzione con contratto a termine della durata di un anno, rinnovabile, di n. 12 unità di categoria D3 in possesso del diploma di laurea in Ingegneria ovvero in Architettura ovvero in Scienze geologiche (bando n. 28.4);

incarico C.G.

Esperto delle materie oggetto del concorso con funzione di Presidente  
 Esperto in materia giuridico-amministrativa  
 Esperto delle materie oggetto del concorso  
 Esperto delle materie oggetto del concorso  
 Esperto delle materie oggetto del concorso designato dal Consiglio regionale

Nominativo

Napoli Beniamino - Dir.  
 De Leo Andrea - cat. D  
 Brini Daniela - cat. D  
 Savasta Carlo - Cat. D  
 Rolando Mauro - cat. D

Svolge funzioni di Segretario - Garofalo Erminia - Cat. D

- avviso di selezione pubblica per l'assunzione con contratto a termine della durata di un anno, rinnovabile, di n. 16 unità di categoria C1 in possesso del diploma di Maturità unitamente ad un periodo di servizio con contratto di lavoro subordinato, a tempo determinato, anche non continuativo

non inferiore a sei mesi a tempo pieno, maturato nel triennio precedente la data di scadenza del presente avviso presso gli enti del Comparto Regioni ed autonomie locali, nella categoria professionale C1 o qualifica corrispondente (bando n. 29.4);

incarico C.G.

Esperto delle materie oggetto del concorso con funzioni di Presidente  
 Esperto in materia giuridico-amministrativa  
 Esperto delle materie oggetto del concorso  
 Esperto delle materie oggetto del concorso  
 Esperto delle materie oggetto del concorso designato dal Consiglio regionale

Nominativo

Di Aichelburg Anna Maria - Dir.  
 Gambino Maria - Cat. D  
 Tealdi Andrea - Dir.  
 Buscemi Maria Rosa - Cat. D  
 Zanotti Corrado - cat. D

Svolge le funzioni di Segretario - Binelli Fausta - cat. D.

La presente determinazione sarà pubblicata sul B.U. della Regione Piemonte.

Il Dirigente responsabile  
 Ornella Polastri

provvederà alle necessarie rettifiche del presente atto.

Alla spesa si fa fronte per Euro 38.755,00 sul capitolo 10120 e per Euro 10.340,00 sul capitolo 10130 del bilancio di previsione per l'anno 2002 che sarà impegnata dalla competente Direzione Bilanci e Finanze.

Codice 7.5

D.D. 21 gennaio 2002, n. 12

**Contratto Collettivo decentrato integrativo del 20.12.2001. Progressione economica all'interno della categoria B dalla posizione B1 alla B2**

(omissis)

IL DIRETTORE

(omissis)

*determina*

- Di aprire la graduatoria approvata con determinazione dirigenziale n. 197/7.5 dell'8.6.2001 e di attribuire, per le ragioni in premessa illustrate, dall'1.6.2001 la posizione economica B2 agli ottanta dipendenti inseriti nell'allegato 1 alla presente determinazione;

- di dare, altresì, atto che la predetta graduatoria è formulata sulla base della documentazione agli atti e delle dichiarazioni sostitutive presentate da alcuni dipendenti e che qualora, a seguito di verifiche con gli enti presso cui gli stessi hanno prestato i servizi dichiarati o conseguito i titoli di studio dichiarati o a seguito di riscontro con la documentazione presentata, in relazione alla verifica delle attività formative, emergessero discordanze tali da comportare variazioni della graduatoria stessa, si

Il Direttore regionale  
 Sergio Crescimanno

Codice 7.5

D.D. 21 gennaio 2002, n. 13

**Contratto Collettivo decentrato integrativo del 20.12.2001. Progressione economica all'interno della categoria B dalla posizione B2 alla B3**

(omissis)

IL DIRETTORE

(omissis)

*determina*

- Di aprire la graduatoria approvata con determinazione dirigenziale n. 81/7.5 dell'8.3.2001 e di attribuire, per le ragioni in premessa illustrate, dall'1.6.2001 la posizione economica B3 ai tre dipendenti inseriti nell'allegato 1 alla presente determinazione;

- di dare, altresì, atto che la predetta graduatoria è formulata sulla base della documentazione agli atti e delle dichiarazioni sostitutive presentate da alcuni dipendenti e che qualora, a seguito di verifi-



che con gli enti presso cui gli stessi hanno prestato i servizi dichiarati o conseguito i titoli di studio dichiarati o a seguito di riscontro con la documentazione presentata, in relazione alla verifica delle attività formative, emergessero discordanze tali da comportare variazioni della graduatoria stessa, si provvederà alle necessarie rettifiche del presente atto.

Alla spesa si fa fronte per Euro 3.024,00 sul capitolo di spesa 10120 e per Euro 807,00 sul capitolo 10130 del bilancio di previsione per l'anno 2002 che sarà impegnata dalla competente Direzione Bilanci e Finanze.

Il Direttore regionale  
Sergio Crescimanno

Codice 7.5

D.D. 21 gennaio 2002, n. 14

**Contratto Collettivo decentrato integrativo del 20.12.2001. Progressione economica all'interno della categoria C dalla posizione C1 alla posizione C2**

(omissis)

IL DIRETTORE

(omissis)

*determina*

- Di aprire la graduatoria approvata con determinazione dirigenziale n. 198/7.5 dell'8.6.2001 e di attribuire, per le ragioni in premessa illustrate, dall'1.6.2001 la posizione economica C2 ai cinque dipendenti inseriti nell'allegato 1 alla presente determinazione;

- di dare, altresì, atto che la predetta graduatoria è formulata sulla base della documentazione agli atti e delle dichiarazioni sostitutive presentate da alcuni dipendenti e che qualora, a seguito di verifiche con gli enti presso cui gli stessi hanno prestato i servizi dichiarati o conseguito i titoli di studio dichiarati o a seguito di riscontro con la documentazione presentata, in relazione alla verifica delle attività formative, emergessero discordanze tali da comportare variazioni della graduatoria stessa, si provvederà alle necessarie rettifiche del presente atto.

Alla spesa si fa fronte per Euro 3.615,00 sul capitolo di spesa 10120 e per Euro 965,00 sul capitolo 10130 del bilancio di previsione per l'anno 2002 che sarà impegnata dalla competente Direzione Bilanci e Finanze.

Il Direttore regionale  
Sergio Crescimanno

Codice 7.5

D.D. 21 gennaio 2002, n. 15

**Contratto Collettivo decentrato integrativo del 20.12.2001. Progressione economica all'interno della categoria C dalla posizione C2 alla posizione C3**

(omissis)

IL DIRETTORE

(omissis)

*determina*

- Di aprire la graduatoria approvata con determinazione dirigenziale n. 156/7.5 del 23.4.2001 e di attribuire, per le ragioni in premessa illustrate, dall'1.6.2001 la posizione economica C3 ai quarantotto dipendenti inseriti nell'allegato 1 alla presente determinazione;

- di dare, altresì, atto che la predetta graduatoria è formulata sulla base della documentazione agli atti e delle dichiarazioni sostitutive presentate da alcuni dipendenti e che qualora, a seguito di verifiche con gli enti presso cui gli stessi hanno prestato i servizi dichiarati o conseguito i titoli di studio dichiarati o a seguito di riscontro con la documentazione presentata, in relazione alla verifica delle attività formative, emergessero discordanze tali da comportare variazioni della graduatoria stessa, si provvederà alle necessarie rettifiche del presente atto.

Alla spesa si fa fronte per Euro 35.215,00 sul capitolo di spesa 10120 e per Euro 9.395,00 sul capitolo 10130 del bilancio di previsione per l'anno 2002 che sarà impegnata dalla competente Direzione Bilanci e Finanze.

Il Direttore regionale  
Sergio Crescimanno

Codice 7.5

D.D. 21 gennaio 2002, n. 16

**Contratto Collettivo decentrato integrativo del 20.12.2001. Progressione economica all'interno della categoria D dalla posizione D1 alla posizione D2**

(omissis)

IL DIRETTORE

(omissis)

*determina*

- Di aprire la graduatoria approvata con determinazione dirigenziale n. 199/7.5 dell'8.6.2001 e di attribuire, per le ragioni in premessa illustrate, dall'1.6.2001 la posizione economica D2 ai settantasette dipendenti inseriti nell'allegato 1 alla presente determinazione;

- di dare, altresì, atto che la predetta graduatoria è formulata sulla base della documentazione agli atti e delle dichiarazioni sostitutive presentate da alcuni dipendenti e che qualora, a seguito di verifiche con gli enti presso cui gli stessi hanno prestato i servizi dichiarati o conseguito i titoli di studio dichiarati o a seguito di riscontro con la documentazione presentata, in relazione alla verifica delle attività formative, emergessero discordanze tali da comportare variazioni della graduatoria stessa, si provvederà alle necessarie rettifiche del presente atto.

Alla spesa si fa fronte per Euro 132.226,00 sul capitolo di spesa 10120 e per Euro 35.278,00 sul capitolo 10130 del bilancio di previsione per l'anno 2002 che sarà impegnata dalla competente Direzione Bilanci e Finanze.

Il Direttore regionale  
Sergio Crescimanno

Codice 7.5

D.D. 21 gennaio 2002, n. 17

**Contratto Collettivo decentrato integrativo del 20.12.2001. Progressione economica all'interno della categoria D dalla posizione D2 alla posizione D3**

(omissis)

IL DIRETTORE

(omissis)

*determina*

- Di aprire la graduatoria approvata con determinazione dirigenziale n. 200/7.5 dell'8.6.2001 e di attribuire, per le ragioni in premessa illustrate, dall'1.6.2001 la posizione economica D3 ai centotré dipendenti inseriti nell'allegato 1 alla presente determinazione;

- di dare, altresì, atto che la predetta graduatoria è formulata sulla base della documentazione agli atti e delle dichiarazioni sostitutive presentate da alcuni dipendenti e che qualora, a seguito di verifiche con gli enti presso cui gli stessi hanno prestato i servizi dichiarati o conseguito i titoli di studio dichiarati o a seguito di riscontro con la documentazione presentata, in relazione alla verifica delle attività formative, emergessero discordanze tali da comportare variazioni della graduatoria stessa, si provvederà alle necessarie rettifiche del presente atto.

Alla spesa si fa fronte per Euro 339.054,00 sul capitolo di spesa 10120 e per Euro 90.460,00 sul capitolo 10130 del bilancio di previsione per l'anno 2002 che sarà impegnata dalla competente Direzione Bilanci e Finanze.

Il Direttore regionale  
Sergio Crescimanno

Codice 7.5

D.D. 21 gennaio 2002, n. 18

**Contratto Collettivo decentrato integrativo 20.12.2001. Progressione economica all'interno della categoria D dalla posizione D4 alla posizione D5**

(omissis)

IL DIRETTORE

(omissis)

*determina*

- Di escludere dall'attribuzione della posizione economica D5 dall'1.6.2001 i dipendenti elencati nell'allegato 1 per le motivazioni a fianco di ciascuno indicate;

- di aprire la graduatoria approvata con determinazione dirigenziale n. 238/7.5 del 6.7.2001 e di attribuire, per le ragioni in premessa illustrate, dall'1.6.2001 la posizione economica D5 ai trecentoquarantanove dipendenti inseriti nell'allegato 2 alla presente determinazione;

- di dare, altresì, atto che la predetta graduatoria è formulata sulla base della documentazione agli atti e delle dichiarazioni sostitutive presentate da alcuni dipendenti e che qualora, a seguito di verifiche con gli enti presso cui gli stessi hanno prestato i servizi dichiarati o conseguito i titoli di studio di-

chiarati o a seguito di riscontro con la documentazione presentata, in relazione alla verifica delle attività formative, emergessero discordanze tali da comportare variazioni della graduatoria stessa, si provvederà alle necessarie rettifiche del presente atto.

Alla spesa si fa fronte per Euro 632.661,00 sul capitolo di spesa 10120 e per Euro 168.794,00 sul capitolo 10130 del bilancio di previsione per l'anno 2002 che sarà impegnata dalla competente Direzione Bilanci e Finanze.

Il Direttore regionale  
Sergio Crescimanno

Codice 7.5

D.D. 21 gennaio 2002, n. 19

**Contratto Collettivo decentrato integrativo 20.12.2001. Progressione economica all'interno della categoria D dalla posizione D3 alla D4**

(omissis)

IL DIRETTORE

(omissis)

*determina*

- Di aprire la graduatoria approvata con determinazione dirigenziale n. 277/7.5 del 6.9.2001 e di attribuire, per le ragioni in premessa illustrate, dall'1.6.2001 la posizione economica D4 ai settantotto dipendenti inseriti nell'allegato 1 alla presente determinazione;

- di dare, altresì, atto che la predetta graduatoria è formulata sulla base della documentazione agli atti e delle dichiarazioni sostitutive presentate da alcuni dipendenti e che qualora, a seguito di verifiche con gli enti presso cui gli stessi hanno prestato i servizi dichiarati o conseguito i titoli di studio dichiarati o a seguito di riscontro con la documentazione presentata, in relazione alla verifica delle attività formative, emergessero discordanze tali da comportare variazioni della graduatoria stessa, si provvederà alle necessarie rettifiche del presente atto.

Alla spesa si fa fronte per Euro 122.170,00 sul capitolo di spesa 10120 e per Euro 32.595,00 sul capitolo 10130 del bilancio di previsione per l'anno 2002 che sarà impegnata dalla competente Direzione Bilanci e Finanze.

Il Direttore regionale  
Sergio Crescimanno

Codice 7.5

D.D. 21 gennaio 2002, n. 20

**Contratto Collettivo decentrato integrativo 20.12.2001. Attribuzione del profilo professionale "Funzionario addetto alla programmazione nei settori produttivi, socio sanitari, socio culturali e formativi dell'ente" e progressione economica dalla posizione D3 alla posizione D4**

(omissis)

## IL DIRETTORE

(omissis)

*determina*

- Di escludere dall'attribuzione della posizione economica D4 dall'1.6.2001 i dipendenti elencati nell'allegato 2 per le motivazioni a fianco di ciascuno indicate;

- di aprire la graduatoria approvata con determinazione dirigenziale n. 276/7.5 del 5.9.2001 e di attribuire, per le ragioni in premessa illustrate, dall'1.6.2001 il profilo professionale di "Funzionario addetto alla programmazione nei settori produttivi, socio-sanitari, socio-culturali e formativi dell'ente e la posizione economica D4 ai cento dipendenti inseriti nell'allegato 1 alla presente determinazione;

- di dare, altresì, atto che la predetta graduatoria è formulata sulla base della documentazione agli atti e delle dichiarazioni sostitutive presentate da alcuni dipendenti e che qualora, a seguito di verifiche con gli enti presso cui gli stessi hanno prestato i servizi dichiarati o conseguito i titoli di studio dichiarati o a seguito di riscontro con la documentazione presentata, in relazione alla verifica delle attività formative, emergessero discordanze tali da comportare variazioni della graduatoria stessa, si provvederà alle necessarie rettifiche del presente atto.

Alla spesa si fa fronte per Euro 156.629,00 sul capitolo di spesa 10120 e per Euro 41.789,00 sul capitolo 10130 del bilancio di previsione per l'anno 2002 che sarà impegnata dalla competente Direzione Bilanci e Finanze.

Il Direttore regionale  
Sergio Crescimanno

Codice 7.5

D.D. 21 gennaio 2002, n. 21

**Contratto collettivo decentrato integrativo del 20.12.2001. Progressione economica all'interno della categoria C dalla posizione C3 alla posizione C4**

(omissis)

## IL DIRETTORE

(omissis)

*determina*

- Di escludere dall'attribuzione della posizione economica C4 dall'1.6.2001 la dipendente citata nell'allegato 1 per le motivazioni ivi indicate;

- di aprire la graduatoria approvata con determinazione dirigenziale n. 142/7.5 dell'11.4.2001 e di attribuire, per le ragioni in premessa illustrate, dall'1.6.2001 la posizione economica C4 ai sessantanove dipendenti inseriti nell'allegato 2 alla presente determinazione;

- di dare, altresì, atto che la predetta graduatoria è formulata sulla base della documentazione agli atti e delle dichiarazioni sostitutive presentate da alcuni dipendenti e che qualora, a seguito di verifiche con gli enti presso cui gli stessi hanno prestato i servizi dichiarati o conseguito i titoli di studio dichiarati o a seguito di riscontro con la documentazione presentata, in relazione alla verifica delle attività formative, emergessero discordanze tali da

comportare variazioni della graduatoria stessa, si provvederà alle necessarie rettifiche del presente atto.

Alla spesa si fa fronte per Euro 68.599,00 sul capitolo di spesa 10120 e per Euro 18.302,00 sul capitolo 10130 del bilancio di previsione per l'anno 2002 che sarà impegnata dalla competente Direzione Bilanci e Finanze.

Il Direttore regionale  
Sergio Crescimanno

Codice 7.2

D.D. 22 gennaio 2002, n. 22

**Formazione a domanda individuale del personale dipendente della Regione Piemonte. Autorizzazioni**

(omissis)

## IL DIRETTORE

(omissis)

*determina*

- Di autorizzare la partecipazione di dipendenti regionali ad attività formative a domanda individuale come risulta dall'elenco Allegato B e delle schede descrittive, predisposte dal Settore Formazione del Personale per ogni dipendente autorizzato, con specificati titolo dell'intervento formativo, ente organizzatore, data di inizio, durata, allegate alla presente determinazione, di cui costituiscono parte integrante (Allegato A);

- di provvedere con lettera, senza ulteriore determinazione, ad eventuali successive variazioni di sede o di data che non comportino ulteriore spesa per la Regione Piemonte.

Il Direttore regionale  
Sergio Crescimanno

Codice 7.4

D.D. 23 gennaio 2002, n. 23

**Autorizzazione al comando, presso il Comune di Torino, ai sensi dell'art. 6 della L.R. 34/89, della dipendente regionale Maddalena Gentile, categoria C4**

(omissis)

## IL DIRIGENTE

(omissis)

*determina*

- Di autorizzare, ai sensi dell'art. 6, comma 20, della L.R. 34/89, il comando presso il Comune di Torino, Divisione Servizi culturali - Museo d'Arte antica della dipendente regionale Maddalena Gentile (nata il 18.4.1957), rivestente la categoria C4, per il periodo di sei mesi a decorrere dalla data di effettiva presa di servizio (comunque non antecedente la data del presente provvedimento);

- di dare atto che è conseguentemente revocata l'assegnazione della dipendente presso la Direzione Formazione Professionale - Lavoro ferma restando l'appartenenza della stessa all'organico della Giunta regionale.

Questa amministrazione anticiperà gli importi dovuti per il trattamento economico fondamentale della dipendente.

Le somme spettanti quali componenti del trattamento economico accessorio saranno altresì anticipate dietro comunicazione scritta o atto di conferimento da parte dell'ente di utilizzo e con l'assunzione dell'impegno al loro rimborso.

Le somme corrisposte per istituti che incidono su fondi predeterminati gravano sugli specifici fondi costituiti presso l'ente di utilizzo.

Quest'ultimo provvederà direttamente al versamento dell'IRAP.

Il Dirigente responsabile  
Ornella Polastri

Codice 7.4

D.D. 23 gennaio 2002, n. 24

**Assunzione di personale di categoria A1 con mansioni di "Operatore". Richiesta al Centro per l'Impiego della Provincia competente per territorio**

(omissis)

IL DIRIGENTE

(omissis)

*determina*

- Di disporre, per le considerazioni esposte in premessa, l'assunzione a tempo determinato per mesi quattro di n. 3 unità di categoria A1 per il profilo professionale di "Operatore" per lo svolgimento di funzioni di movimentazioni fascicoli, in possesso della licenza della scuola dell'obbligo.

Il reclutamento avrà luogo tramite richiesta numerica al Centro per l'impiego della Provincia competente per territorio e verifica di idoneità;

- di procedere alla stipulazione dei contratti individuali a tempo determinato, eventualmente prorogabili per una sola volta, previo accertamento del possesso dei requisiti per accedere all'impiego presso la Regione Piemonte;

- di far fronte alla spesa di Euro 18.204,00 (dieciottomila duecentoquattro/00) (pari a L. 35.247.859), prevista per l'anno 2002, con lo stanziamento di cui al capitolo 10117 del Bilancio per l'anno 2002, che sarà accantonata con successivo provvedimento.

Il Dirigente responsabile  
Ornella Polastri

Codice 7.4

D.D. 23 gennaio 2002, n. 25

**Assunzione di personale di categoria A1 con mansioni "Operatore" per lo svolgimento di funzioni di autista. Richiesta al Centro per l'impiego della Provincia competente per territorio**

(omissis)

IL DIRIGENTE

(omissis)

*determina*

- Di disporre, per le considerazioni esposte in premessa, l'assunzione a tempo determinato per mesi sei di 1 unità di categoria A1 per lo svolgimento di funzioni di autista, in possesso della licenza della scuola dell'obbligo e della patente di guida di categoria "C".

Il reclutamento avrà luogo tramite richiesta numerica al Centro per l'impiego della Provincia competente per territorio e verifica di idoneità;

- di procedere alla stipulazione del contratto individuale a tempo determinato, eventualmente prorogabile per una sola volta, previo accertamento del possesso dei requisiti per accedere all'impiego presso la Regione Piemonte;

- di far fronte alla spesa di Euro 9.102 (novemila centodieci) (pari a L. 17.923.630), prevista per l'anno 2002, con lo stanziamento di cui al capitolo 10117 del Bilancio per l'anno 2002, che sarà accantonato con successivo provvedimento.

Il Dirigente responsabile  
Ornella Polastri

Codice 7.4

D.D. 23 gennaio 2002, n. 26

**Art. 4 D.P.R. 151/01. Assunzione di personale a tempo determinato di categoria B1 per sostituzione dipendenti assenti dal servizio per maternità Richiesta al Centro per l'impiego della Provincia competente per territorio**

(omissis)

IL DIRIGENTE

(omissis)

*determina*

- Di autorizzare, per i motivi e le considerazioni in premessa illustrati, l'assunzione a tempo determinato, tramite richiesta numerica al Centro per l'impiego della Provincia di Torino, di due unità di categoria B1 con il profilo professionale di "Esecutore amministrativo e di segreteria per lo svolgimento di funzioni di dattilografia", in possesso della Licenza della Scuola dell'Obbligo;

- di dare atto che occorre provvedere all'assunzione a tempo determinato mediante stipulazione dei contratti individuali di lavori, ai sensi dei C.C.N.L. vigenti;

- di far fronte alla spesa di Euro 16.010,00 (sediciemila dieci/00) (pari a L. 30.999.683), prevista per l'anno 2002, per Euro 12.580,00 (dodicimila cinquecentoottanta/00) (pari a L. 24.358.277) con lo stanziamento di cui al capitolo 10120/02 e per Euro 3.430,00 (tremila quattrocentotrenta/00) (pari a L. 6.641.406) con lo stanziamento di cui al capitolo 10130/02 del Bilancio per l'anno 2002 che sarà accantonato con successivo provvedimento.

Il Dirigente responsabile  
Ornella Polastri



Codice 7.6

D.D. 24 gennaio 2002, n. 27

**Convenzione tra la Regione Piemonte e il CRAL - Regione Piemonte. Impegno di Euro 90.380,00 sul capitolo 10965 a favore del CRAL Regione Piemonte**

(omissis)

IL DIRETTORE

(omissis)

*determina*

\_ Di impegnare la somma di Euro 90.380,00, pari al 25% della somma iscritta al capitolo 10965 del bilancio regionale 2002, così come previsto dalla L.R. 36/2001, al fine di consentire il proseguimento del normale funzionamento delle attività delegate al CRAL-Regione Piemonte, fermo restando che la restante parte sarà impegnata in seguito all'approvazione del bilancio di previsione regionale e che l'erogazione del saldo del 60% dell'importo totale, sarà richiesto una volta ottemperati gli obblighi previsti dalla convenzione stipulata tra la Regione Piemonte e il CRAL-Regione Piemonte.

Il Direttore regionale  
Sergio Crescimanno

Codice 7.4

D.D. 25 gennaio 2002, n. 28

**Avvisi pubblici per l'assunzione con contratto a termine della durata di 1 anno di 5 unità di cat. D3 in possesso del diploma di laurea in psicologia ovvero diploma di laurea e iscrizione all'albo degli psicologi e di 5 unità di cat. D1 in possesso del diploma di assistente sociale ovvero diploma universitario in servizio sociale ed iscrizione all'albo degli assistenti sociali. Nomina Commissioni Giudicatrici**

(omissis)

IL DIRIGENTE

(omissis)

*determina*

Di nominare, ai sensi dell'art. 1 della l.r. n. 26/94 e secondo quanto in premessa illustrato, i componenti delle Commissioni Giudicatrici in riferimento agli avvisi pubblici, approvati con D.D. n. 297/7.4 del 26.9.2001, come di seguito specificato:

- avviso pubblico per l'assunzione con contratto a termine della durata di un anno di n. 5 unità di categoria D3 in possesso del diploma di laurea in Psicologia ed iscrizione all'Albo degli Psicologi ovvero diploma di laurea ed iscrizione all'Albo degli Psicologi (bando n. 26.4):

Incarico C.G.

Esperto delle materie oggetto del concorso con funzioni di Presidente

Esperto in materia giuridico-amministrativa

Esperto delle materie oggetto del concorso

Esperto delle materie oggetto del concorso

Esperto delle materie oggetto del concorso designato dal Consiglio regionale

Nominativo

Teppa Ruggero - Dir.

Colella Anna Maria - cat. D

Burdese Cristina - dip. A.S.L. 17

Velo Marina - cat. D

Nazario Giuseppina - Cat. D

Svolge le funzioni di Segretario Cartellà Maria - cat. D

- avviso pubblico per l'assunzione con contratto a termine della durata di un anno di n. 5 unità di categoria D1 in possesso del diploma di Assistente sociale ed iscrizione all'Albo degli Assistenti sociali

ovvero diploma universitario in Servizio sociale ed iscrizione all'Albo degli Assistenti sociali (bando n. 27,4):

Incarico C.G.

Esperto delle materie oggetto del concorso con funzioni di Presidente

Esperto in materia giuridico-amministrativa

Esperto delle materie oggetto del concorso

Esperto delle materie oggetto del concorso

Esperto delle materie oggetto del concorso designato dal Consiglio regionale

Nominativo

Teppa Ruggero - Dir.

Colella Anna Maria - cat. D

Salveti Barbara - Assistente sociale

Garofalo Erminia - cat. D

Majorino Roberta - Cat. D

Svolge le funzioni di Segretario Binelli Fausta - cat. D.

La presente determinazione sarà pubblicata sul B.U. della Regione Piemonte.

Il Dirigente responsabile  
Ornella Polastri

Codice 7.3

D.D. 28 gennaio 2002, n. 29

**Rinnovo di n. 1 utenza del SW Compendio Farmaceutico Telematico per l'anno 2002. Affidamento incarico Farmadati Italia S.r.l.. Impegno di spesa Euro 588.76 (cap. 10640/02)**

(omissis)

## IL DIRETTORE

(omissis)

*determina*

- Di affidare alla Farmadati Italia S.r.l. l'incarico relativo alla fornitura del SW Compendio Farmaceutico Telematico, alle condizioni del contratto che sarà stipulato per mezzo di corrispondenza secondo gli usi del commercio, ai sensi dell'art. 33 lett. d) L.R. 8/84;

- di approvare ed impegnare la spesa di Euro 588,76 o.f.i. imputandola sul cap. 10640/02 (acc. n. 100355);

- di prevedere che il Direttore Regionale competente in materia di Sistemi Informativi ed Informatica proceda a liquidare la somma impegnata dietro presentazione di regolare fattura.

Il Direttore regionale  
Sergio Crescimanno

Codice 7.2

D.D. 28 gennaio 2002, n. 30

**Formazione obiettivo - Progetto "Corso di aggiornamento sugli aspetti fitosanitari della circolazione internazionale del legname e degli imballaggi di legno: nuove problematiche". Spesa di 2.250,00 euro (cap. 10280/02)**

(omissis)

## IL DIRETTORE

(omissis)

*determina*

- Di autorizzare, per le considerazioni in premessa illustrate, la realizzazione del progetto obiettivo "Corso di Aggiornamento sugli Aspetti Fitosanitari della Circolazione Internazionale del Legname e degli Imballaggi di Legno: Nuove Problematiche" presentato dalla Direzione regionale Sviluppo dell'Agricoltura e predisposto in collaborazione con il Settore Fitosanitario del Personale, allegato alla presente determinazione, di cui costituisce parte integrante (Allegato A);

- di provvedere con lettera, senza ulteriore determinazione, ad eventuali successive variazioni di sede o di data o di programma che non comportino ulteriore spesa per la Regione Piemonte;

- di autorizzare e impegnare la spesa complessiva di Euro 2.250,00, così come risulta dettagliatamente dal progetto allegato (Allegato A) e che alla stessa si può far fronte con i fondi previsti al cap. 10280 del bilancio regionale 2002;

- di provvedere al pagamento dei relativi costi secondo le modalità definite nello stesso Allegato A, previa verifica da parte del Settore Formazione del Personale della regolarità delle prestazioni effettuate.

Il Direttore regionale  
Sergio Crescimanno

Codice 7.2

D.D. 28 gennaio 2002, n. 31

**Formazione obiettivo - Progetto "Le logiche di extranet: realizzazione di servizi extranet su tematiche ambientali". Spesa di 1240,00 euro (cap. 10280/02)**

(omissis)

## IL DIRETTORE

(omissis)

*determina*

- Di autorizzare, per le considerazioni in premessa illustrate, la realizzazione del progetto obiettivo "Le Logiche di Extranet; Realizzazione di Servizi Extranet su Tematiche Ambientali" presentato dalla Direzione regionale Tutela Ambientale Programmazione Gestione Rifiuti e predisposto in collaborazione con il Settore Formazione del Personale, allegato alla presente determinazione, di cui costituisce parte integrante (Allegato A);

- di provvedere con lettera, senza ulteriore determinazione, ad eventuali successive variazioni di sede o di data o di programma che non comportino ulteriore spesa per la Regione Piemonte;

- di autorizzare e impegnare la spesa complessiva di Euro 1.240,00, così come risulta dettagliatamente dal progetto allegato (Allegato A) e che alla stessa si può far fronte con i fondi previsti al cap. 10280 del bilancio regionale 2002;

- di provvedere al pagamento dei relativi costi secondo le modalità definite nello stesso Allegato A, previa verifica da parte del Settore Formazione del Personale della regolarità delle prestazioni effettuate.

Il Direttore regionale  
Sergio Crescimanno

Codice 7.4

D.D. 29 gennaio 2002, n. 32

**Art. 4 D.P.R. 151/01. Assunzione di personale a tempo determinato di cat. D1 per sostituzione dipendente assente dal servizio per maternità. Richiesta al competente Centro per l'Impiego**

(omissis)

Il Dirigente responsabile  
Ornella Polastri

Codice 7.4

D.D. 29 gennaio 2002, n. 33

**Autorizzazione al rinnovo del comando, presso la Provincia di Asti, ai sensi dell'art. 6 della L.R. 34/89, del dipendente regionale Giorgio Ivaldi, categoria D5 e presa d'atto della variazione della prestazione resa durante il comando già autorizzato con D.D. n. 360 del 14.12.2000**

(omissis)

Il Dirigente responsabile  
Ornella Polastri

Codice 7.5

D.D. 29 gennaio 2002, n. 34

**Sig. Munafò Orazio. Parziale rettifica della determinazione n. 229/7/7.5 del 4.7.2001**

(omissis)

IL DIRETTORE

(omissis)

*determina*

Di rettificare la determinazione n. 229/7/7.5 del 4.7.2001 nella parte riguardante il Sig. Munafò Orazio, prendendo atto che la decorrenza per l'erogazione dell'indennità di vigilanza è il 4.6.2001;

di recuperare le somme indebitamente erogate.

Il Direttore regionale  
Sergio Crescimanno

Codice 7.4

D.D. 30 gennaio 2002, n. 35

**Autorizzazione al comando presso l'Agenzia regionale per i Servizi Sanitari, ai sensi dell'art. 6 della L.R. 34/89 e dell'art. 10 della L.R. 10/98. della dipendente regionale Antonella Arcidiacono, categoria B1**

(omissis)

Il Dirigente responsabile  
Ornella Polastri

Codice 7.4

D.D. 11 febbraio 2002, n. 38

**Assunzione di personale di categoria A1 con mansioni di usciere. Richiesta al Centro per l'Impiego della Provincia competente per territorio**

(omissis)

IL DIRIGENTE

(omissis)

*determina*

- Di disporre, per le considerazioni esposte in premessa, l'assunzione a tempo determinato di 16 unità di categoria A1, con mansioni di addetto all'informazione, per le esigenze delle sedi della città di Torino.

Il reclutamento avrà luogo tramite richieste numeriche ai Centri per l'Impiego delle Province competenti per territorio e verifica di idoneità;

- di procedere alla stipulazione dei contratti individuali a tempo determinato, eventualmente prorogabili per una sola volta, previo accertamento del possesso dei requisiti per accedere all'impiego presso la Regione Piemonte;

- di far fronte alla spesa di Euro 144.922,00 (centoquarantaquattromila novecentoventidue/00) (pari a L. 280.608.121), prevista per l'anno 2002, con lo stanziamento di cui al capitolo 10117 del Bilancio per l'anno 2002, che sarà accantonato con successivo provvedimento.

Il Dirigente responsabile  
Ornella Polastri

Codice 7.4

D.D. 11 febbraio 2002, n. 39

**Assunzione di personale di categoria A1 con mansioni di autista. Richiesta al Centro per l'Impiego della Provincia competente per territorio**

(omissis)

IL DIRIGENTE

(omissis)

*determina*

- Di disporre, per le considerazioni esposte in premessa, l'assunzione a tempo determinato per mesi sei di 8 unità di categoria A1 per lo svolgimento di funzioni di autista, in possesso della licenza della scuola dell'obbligo e della patente di guida di categoria "C".

Il reclutamento avrà luogo tramite richieste numeriche ai Centri per l'Impiego delle Province competenti per territorio e verifica di idoneità;

- di procedere alla stipulazione del contratto individuale a tempo determinato, eventualmente prorogabile per una sola volta, previo accertamento del possesso dei requisiti per accedere all'impiego presso la Regione Piemonte;

- di far fronte alla spesa di Euro 72.470,00 (settanta-duemila quattrocentosettanta/00) (pari a L. 140.321.486), prevista per l'anno 2002, con lo stanziamento di cui al capitolo 10117 del Bilancio per l'anno 2002, che sarà accantonato con successivo provvedimento.

Il Dirigente responsabile  
Ornella Polastri

Codice 7.4

D.D. 12 febbraio 2002, n. 41

**Assunzione di personale di categoria B1 con mansioni di centralinista. Richiesta al Centro per l'Impiego della Provincia competente per territorio**

(omissis)

IL DIRIGENTE

(omissis)

*determina*

- Di disporre, per le considerazioni esposte in premessa, l'assunzione a tempo determinato per mesi sei di 2 unità di categoria B1 per il profilo professionale di "Esecutore attività dei servizi generali" per lo svolgimento di funzioni di centralinista, in possesso della licenza della scuola dell'obbligo.

Il reclutamento avrà luogo tramite richieste numeriche ai Centri per l'Impiego della Provincia competente per territorio e verifica di idoneità;

- di procedere alla stipulazione dei contratti individuali a tempo determinato, eventualmente prorogabili per una sola volta, previo accertamento del possesso dei requisiti per accedere all'impiego presso la Regione Piemonte;

- di far fronte alla spesa di Euro 19.120,00 (diciannovemila centoventi/00) (pari a L. 37.021.482), prevista per l'anno 2002, con lo stanziamento di cui al capitolo 10117 del Bilancio per l'anno 2002, che sarà accantonato con successivo provvedimento.

Il Dirigente responsabile  
Ornella Polastri

Codice 7.5

D.D. 12 febbraio 2002, n. 42

**Dip. Pasquale Perna. Presa d'atto della cessazione delle funzioni comportanti l'erogazione dell'indennità di vigilanza ai sensi dell'art. 37, comma 1 del CCNL 1994/97 e art. 26, comma 2 del CCNL 1998/2001**

(omissis)

Il Direttore regionale  
Sergio Crescimanno

*determina*

Di nominare, ai sensi dell'art. 1 della l.r. 25.7.1994, n. 26, i componenti della Commissione Giudicatrice della selezione per esami a n. 10 posti di cat. B1 - profilo professionale "Esecutore amministrativo e di segreteria per lo svolgimento di funzioni di dattilografia" per la quale è richiesto il possesso della licenza della scuola media inferiore; avere effettivamente maturato 12 mesi di permanenza in attività socialmente utili nel periodo tra il 1° gennaio 1998 e il 31 dicembre 1999; essere stato alla data del 31.12.1999 e alla data di pubblicazione dell'avviso utilizzato dalla Regione Piemonte presso le Direzioni regionali "Sanità pubblica" o "Formazione professionale - Lavoro" ovvero essere stato alla data del 31.12.1999 e alla data di pubblicazione dell'avviso impegnato in attività socialmente utili per uno dei seguenti progetti: "Censimento degli edifici con presenza di amianto", "Controllo delle condizioni di salubrità ambientale e di sicurezza del lavoro in presenza di amianto", "Monitoraggio e controllo sull'applicazione del D.Lgs 626/94", "Servizi tecnici integrati nella P.A. (Bando 156 e 156Ab) approvata con DD.DD. n. 307/7 del 10.10.2001 e n. 332/7 del 29/10/2001, come di seguito specificato:

Codice 7.4

D.D. 14 febbraio 2002, n. 44

**Selezione per esami a n. 10 posti di cat. B1 - profilo professionale Esecutore amministrativo e di segreteria per lo svolgimento di funzioni di dattilografia - bando n. 156 e 156A. Nomina Commissione Giudicatrice**

(omissis)

IL DIRIGENTE

(omissis)

Incarico C.G.

Esperto in materia giuridico-amministrativa con funzioni di Presidente

Esperto delle materie oggetto del concorso

Esperto delle materie oggetto del concorso designato dal Consiglio Regionale

Nominativo

Ornella Polastri - Dir.

Maria Cartellà - cat. D

Marina Ferrua - cat. C

svolge le funzioni di Segretario Fausta Binelli - cat. D.

Il Dirigente responsabile  
Ornella Polastri

IL DIRIGENTE

(omissis)

*determina*

Codice 7.4

D.D. 14 febbraio 2002, n. 45

**Concorso pubblico per esami a n. 4 posti di cat. D1 - profilo professionale Istruttore addetto ad attività amministrative, funzionali e contabili - bando n. 157. Nuova Commissione Giudicatrice**

(omissis)

Di nominare, ai sensi dell'art. 1 della l.r. 25.7.1994, n. 26, i componenti della Commissione del concorso pubblico per esami a n. 4 posti di cat. D1 - profilo professionale "Istruttore addetto ad attività amministrative, funzionali e contabili" per il quale è richiesto il possesso del diploma di laurea in Economia e commercio, pubblicato sul Bollettino Ufficiale n. 51 del 19.12.2001, come di seguito specificato:

Incarico C.G.

Esperto delle materie oggetto del concorso con funzioni di Presidente

Esperto delle materie oggetto in materia giuridico-amministrativa

Esperto delle materie oggetto del concorso

Esperto delle materie oggetto del concorso

Esperto delle materie oggetto del concorso designato dal Consiglio Regionale

Nominativo

Carlo Manacorda - docente Facoltà

Economia e Giurisprudenza -

Università di Torino

Ezio Turaglio - Dir.

Valter Baratta - cat. D

Gianfranco Marchisio - cat. D

Laura Spagnolini - cat. D

svolge le funzioni di Segretario Renzo Fedi - cat. D.

Il Dirigente responsabile  
Ornella Polastri



Codice 7.4

D.D. 20 febbraio 2002, n. 47

**Avviso pubblico per l'assunzione con contratto a termine della durata di un anno di n. 5 unità di categoria D3 in possesso del diploma di laurea in Psicologia ed iscrizione all'Albo degli Psicologi ovvero diploma di laurea ed iscrizione all'Albo degli Psicologi. Sostituzione di un componente la Commissione Giudicatrice**

(omissis)

IL DIRIGENTE

(omissis)

*determina*

- Di modificare, secondo quanto in premessa illustrato, la D.D. n. 28/7.4 del 25.1.2002 relativa alla nomina dei componenti la Commissione Giudicatrice dell'avviso pubblico per l'assunzione con contratto a termine della durata di un anno di n. 5 unità di categoria D3 in possesso del diploma di laurea in Psicologia ed iscrizione all'Albo degli Psicologi ovvero diploma di laurea ed iscrizione all'Albo degli Psicologi (bando n. 26.4), sostituendo la Sig.a Maria Cartella con il Sig. Renzo Fedi;

- di dare conseguentemente atto che la composizione della Commissione Giudicatrice dell'avviso di che trattasi risulta pertanto la seguente:

incarico C.G.

Esperto delle materie oggetto del concorso con funzioni di Presidente

Esperto in materia giuridico-amministrativa

Esperto delle materie oggetto del concorso

Esperto delle materie oggetto del concorso

Esperto delle materie oggetto del concorso designato dal Consiglio regionale

Svolge le funzioni di Segretario Fedi Renzo - cat. D.

Nominativo

Teppa Ruggero - Dir.

Colella Anna Maria - cat. D

Burdese Cristina - dip. A.S.L. 17

Velo Marina - cat. D

Nazario Giuseppina - Cat. D.

La presente determinazione sarà pubblicata sul B.U. della Regione Piemonte.

Il Dirigente responsabile  
Ornella Polastri

mandati di pagamento in sostituzione rispettivamente del Dott. Pierluigi Lesca e della Dott.ssa Bianca Cattaneo.

Il Dirigente responsabile  
Bianca Cattaneo

Codice 9.2

D.D. 4 gennaio 2002, n. 1

**Nomina funzionari autorizzati a firmare i mandati di pagamento. Direzione Pianificazione e gestione delle risorse idriche**

(omissis)

IL DIRIGENTE

(omissis)

*determina*

Di autorizzare la Direzione Pianificazione e gestione delle risorse idriche ad emettere mandati di pagamento, a valere sui capitoli inseriti nelle Unità previsionali di base della Direzione 24 e riferiti al Settore di appartenenza;

di nominare la sig.ra Assunta Sportelli e la sig.ra Marina Angelino funzionari autorizzati a firmare i

Codice 9.2

D.D. 4 gennaio 2002, n. 2

**Nomina funzionari autorizzati a firmare i mandati di pagamento. Direzione Economia Montana e Foreste**

(omissis)

IL DIRIGENTE

(omissis)

*determina*

Di autorizzare la Direzione Economia Montana e Foreste ad emettere mandati di pagamento, a valere sui capitoli inseriti nelle Unità Previsionali di base della Direzione 14 e riferiti al settore di appartenenza;

di nominare i funzionari autorizzati a firmare i mandati di pagamento come da seguente tabella:

Settore: Gestione delle attività strumentali per l'economia montana e le foreste  
Settore: Economia Montana (sede Cuneo)  
Settore: Gestione Proprietà Forestali Reg.li e vivaistiche (sede Vercelli)  
Settore: Antincendi boschivi e rapporti con il corpo forestale dello Stato (sede Novara)  
Settore: Idraulica Forestale e tutela del territorio (sede Alessandria)  
Corpo Forestale dello Stato: Coordinamento Regionale di Torino

Scannella Vincenzo	Amato Maria
Macagno Gabriele	Bogi Carla
Caruso Elio	Graglia Claudia
Renna Vincenzo	Vivacqua Giuseppe
Mannino Fulvio	Fossati Renata
Dotta	Dallago

in sostituzione rispettivamente del Dott. Pierluigi Lesca e della Dott.ssa Bianca Cattaneo.

Il Dirigente responsabile  
Bianca Cattaneo

Codice 9.2

D.D. 4 gennaio 2002, n. 3

**Nomina funzionari Decentrati per il pagamento di minute spese. Direzione Trasporti**

(omissis)

IL DIRIGENTE

(omissis)

*determina*

Di autorizzare la Direzione Trasporti ad emettere mandati di pagamento per "minute spese", a valere sul capitolo 10250 mediante l'utilizzo del sistema di circolarità;

di nominare il sig. Delfino Graziano e la sig.ra Simonetti Maria Teresa funzionari autorizzati a firmare i mandati di pagamento in sostituzione rispettivamente del Dott. Pierluigi Lesca e della Dott.ssa Bianca Cattaneo.

Il Dirigente responsabile  
Bianca Cattaneo

Codice 9.2

D.D. 4 gennaio 2002, n. 4

**Nomina funzionari Decentrati per il pagamento di minute spese. Direzione Difesa del Suolo**

(omissis)

IL DIRIGENTE

(omissis)

*determina*

Di autorizzare la Direzione Difesa del Suolo ad emettere mandati di pagamento per "minute spese", a valere sul capitolo 10250 mediante l'utilizzo del sistema di circolarità;

di nominare il sig. Vigliante Domenico e la sig.ra Cappello Marina funzionari autorizzati a firmare i mandati di pagamento in sostituzione rispettivamente del Dott. Pierluigi Lesca e della Dott.ssa Bianca Cattaneo.

Il Dirigente responsabile  
Bianca Cattaneo

Codice 9.2

D.D. 4 gennaio 2002, n. 5

**Nomina funzionari Decentrati per il pagamento di minute spese. Direzione Opere Pubbliche**

(omissis)

IL DIRIGENTE

(omissis)

*determina*

Di autorizzare la Direzione Opere Pubbliche ad emettere mandati di pagamento per "minute spese", a valere sui seguenti capitoli: 10250 - 10380 - 10400 - 10410 - 10430 - 10450 - 10490 mediante l'utilizzo del sistema di circolarità;

di nominare i seguenti funzionari Decentrati:

Direzione OO.PP.

Settore OO.PP. e Difesa Assetto Idrogeologico - Asti  
Settore OO.PP. e Difesa Assetto Idrogeologico - Alessandria  
Settore OO.PP. e Difesa Assetto Idrogeologico - Cuneo  
Settore OO.PP. e Difesa Assetto Idrogeologico - Novara  
Settore OO.PP. e Difesa Assetto Idrogeologico - Torino  
Settore OO.PP. e Difesa Assetto Idrogeologico - Vercelli  
Settore OO.PP. e Difesa Assetto Idrogeologico - Biella  
Settore OO.PP. e Difesa Assetto Idrogeologico - Verbania

Masenga Manuela  
Ercole Giovanni  
Forno Mauro  
Garnerone Giuseppino  
Sassi Pier Teseo  
Massera Giambattista  
Chieppa Nino  
Storti Felice  
Ercole Giovanni

Morello Paola  
Arrobbio Giancarlo  
Bagnasco Lorenzo  
Piola Luisa  
Giuliani Carla  
Bianco Irene  
Paradiso Agostino  
Aliatta Pier Francesco  
Giuliani Carla

autorizzandoli a firmare i mandati di pagamento in sostituzione rispettivamente del Dott. Pierluigi Lesca e della Dott.ssa Bianca Cattaneo.

Il Dirigente responsabile  
Bianca Cattaneo

Codice 9.2

D.D. 15 gennaio 2002, n. 6

**Pagamento a favore della Cassa Depositi e Prestiti per mutui: ordinanza n. 3135/01, ordinanza n. 3124/01, ordinanza n. 3141/01 e mutuo stipulato ai sensi della L. 366/98. Spesa di Euro 5.757.465,22= Cap. 15862/2002**

IL DIRETTORE

- Vista la L.R. n. 51 dell'8/8/1997;
- Vista la D.G.R. n. 2-22476 dell'8/9/1997;
- Vista la determina n. 190 del 21/06/2001 con la quale si assume con la Cassa Depositi e Prestiti un mutuo di L. 265.851.822.075 pari a Euro 137.301.007,65= per fronteggiare i danni alluvionali dell'autunno 2000 (ordinanza n. 3135/2001) e con la quale l'Amministrazione Regionale si riserva la facoltà di chiedere l'erogazione di parte o di tutta la somma mutuata prima del 1° gennaio 2002, riconoscendo alla Cassa Depositi e Prestiti gli oneri di preammortamento per le somme richieste;
- Considerato che la Cassa Depositi e Prestiti in data 05/07/2001 ha determinato la concessione del mutuo suddetto (pos. 4391639);

- Vista la richiesta di questa Amministrazione lettera prot. 4718/9 del 31/07/2001 con la quale si chiedeva la somministrazione di tutta la somma mutuata;

- Tenuto conto del mandato di pagamento n. 420097 del 13/08/2001 emesso dalla Cassa Depositi e Prestiti di L. 265.851.822.070 pari a Euro 137.301.007,65= incassato con reversale n. 9572 del 23/08/2001;

- Vista la determina n. 191 del 21/06/2001 con la quale si assume con la Cassa Depositi e Prestiti un mutuo di L. 128.835.883.006 pari a Euro 66.538.180,63= per fronteggiare i danni causati dagli eventi calamitosi dell'anno 2000 (ordinanza n. 3124/2001) e con la quale l'Amministrazione Regionale si riserva la facoltà di chiedere l'erogazione di parte o di tutta la somma mutuata prima del 1° gennaio 2002, riconoscendo alla Cassa Depositi e Prestiti gli oneri di preammortamento per le somme richieste;

- Considerato che la Cassa Depositi e Prestiti in data 05/07/2001 ha determinato la concessione del mutuo suddetto (pos. 4391919);

- Vista la richiesta di questa Amministrazione lettera prot. 4717/9 del 31/07/2001 con la quale si chiedeva la somministrazione di tutta la somma mutuata;

- Tenuto conto del mandato di pagamento n. 420098 del 13/08/2001 emesso dalla Cassa Depositi e Prestiti di L. 128.835.883.010 pari a Euro 66.538.180,63= incassato con reversale n. 9574 del 23/08/2001;

- Vista la determina n. 234 del 27/07/2001 con la quale si assume con la Cassa Depositi e Prestiti un mutuo di L. 337.427.312.634 pari a Euro 174.266.663,55= per fronteggiare i danni causati dagli eventi calamitosi dell'anno 2000 (ordinanza n. 3141/2001) e con la quale l'Amministrazione Regionale si riserva la facoltà di chiedere l'erogazione di parte o di tutta la somma mutuata prima del 1° gennaio 2002, riconoscendo alla Cassa Depositi e Prestiti gli oneri di preammortamento per le somme richieste;

- Considerato che la Cassa Depositi e Prestiti in data 30/07/2001 ha determinato la concessione del mutuo suddetto (pos. 4394879);

- Vista la richiesta di questa Amministrazione lettera prot. 6966/9 del 18/10/2001 con la quale si chiedeva la somministrazione di tutta la somma mutuata;

- Tenuto conto del mandato di pagamento n. 443084 del 2/11/2001 emesso dalla Cassa Depositi e Prestiti di L. 337.427.312.630 pari a Euro 174.266.663,55= incassato con reversale n. 12593 del 14/11/2001;

- Vista la determina n. 3 del 15/01/2001 con la quale si assume con la Cassa Depositi e Prestiti un mutuo di L. 4.420.120.353 pari a Euro 2.282.801,65= ai sensi della L. 366 del 19/10/98 (norme per il funzionamento della mobilità ciclistica) e con la quale l'Amministrazione Regionale si riserva la facoltà di chiedere l'erogazione di parte o di tutta la somma mutuata prima del 1° gennaio 2002, riconoscendo alla Cassa Depositi e Prestiti gli oneri di preammortamento per le somme richieste;

- Considerato che la Cassa Depositi e Prestiti in data 24/01/2001 ha determinato la concessione del mutuo suddetto (pos. 4384171);

- Vista la richiesta di questa Amministrazione lettera prot. 4716/9 del 31/07/2001 con la quale si

chiedeva la somministrazione di tutta la somma mutuata;

- Tenuto conto del mandato di pagamento n. 420808 del 14/08/2001 emesso dalla Cassa Depositi e Prestiti di L. 4.420.120.353 pari a Euro 2.282.801,65= incassato con reversale n. 9573 del 23/08/2001;

- Tenuto conto che i mutui su richiamati hanno decorrenza dall'1/1/2002 e che pertanto per i prelevamenti effettuati prima di tale data occorre pagare gli interessi semplici di preammortamento;

- Considerate le richieste da parte della Cassa Depositi e Prestiti ruolo n. 06432 e ruolo n. 06435 del 18/12/2001;

tutto ciò premesso,

*determina*

- Di autorizzare il pagamento alla Cassa Depositi e Prestiti degli interessi di preammortamento, così suddivisi:

Mutuo Euro 137.301.007,65 interessi Euro 2.815.814,83 dal 13/08/01 al 31/12/01;

Mutuo Euro 66.538.180,63 interessi Euro 1.364.587,19 dal 13/08/01 al 31/12/01;

Mutuo Euro 174.266.663,55 interessi Euro 1.527.979,79 dal 2/11/01 al 31/12/01;

Mutuo Euro 2.282.801,65 interessi Euro 49.083,41 dal 14/08/01 al 31/12/01

così come risulta dal prospetto allegato alla presente determinazione per farne parte integrante.

- Di impegnare la somma totale di Euro 5.757.465,22= sul capitolo 15862 del bilancio 2002 (Imp. n. 2) con valuta 31/01/2002.

L'originale sottoscritto dal Direttore responsabile è conservato presso la Direzione, mentre copia conforme all'originale sarà trasmessa alla Segreteria di Giunta che ne curerà la pubblicazione.

Il Direttore regionale  
Pierluigi Lesca

Codice 9.3

D.D. 15 gennaio 2002, n. 7

**Tassa Automobilistica Regionale. Revoca autorizzazione alla riscossione presso la Delegazione Aci di Ovada alla Società "Agenzia Metra di Liviero Maria Teresa" cod. mctc AAL1832. Autorizzazione per la riscossione presso la Delegazione Aci di Ovada all'Automobile Club d'Italia di Alessandria cod. mctc AAL1717**

(omissis)

IL DIRIGENTE

(omissis)

*determina*

- Di revocare a far data dal 01/01/2002 l'autorizzazione alla riscossione delle tasse automobilistiche regionali presso la Delegazione Aci di Ovada alla Società "Agenzia Metra di Liviero Maria Teresa" - cod. MCTC AAL1832.

- di autorizzare, con decorrenza 15/01/2002, alla riscossione delle tasse automobilistiche regionali presso la delegazione Aci di Ovada l'Automobile Club di Alessandria - cod. MCTC AAL1717, già autorizzata con determinazione dirigenziale n. 523 del 23/12/1999.

Il Dirigente responsabile  
Giovanni Tarizzo

Codice 9.3

D.D. 15 gennaio 2002, n. 8

**Tassa Automobilistica Regionale. Attivazione del servizio di riscossione Autoscuola - Agenzia "Bianco" cod. mctc AAT1042 operante tramite il polo telematico AVANTGARDE**

(omissis)

IL DIRIGENTE

(omissis)

*determina*

Di autorizzare alla riscossione delle tasse automobilistiche regionali nella Regione Piemonte a decorrere da Martedì 15 Gennaio p.v. l'Agenzia Bianco di Musso Marco, con sede a Moncalvo - P.zza Vittorio Emanuele II n. 12 - Cod. MCTC AAT1042.

Il soggetto è autorizzato ai sensi della Legge 8 Agosto 1991, n. 264 ed è operante tramite il polo telematico AVANTGARDE.

Il Dirigente responsabile  
Giovanni Tarizzo

Codice 9.3

D.D. 15 gennaio 2002, n. 9

**Tassa Automobilistica Regionale. Attivazione del servizio di riscossione Studio di Consulenza automobilistica "A.P.A. s.n.c. di Tancredi E. & C. cod. mctc ANO1134 operante tramite il polo telematico ACI**

(omissis)

IL DIRIGENTE

(omissis)

*determina*

Di autorizzare alla riscossione delle tasse automobilistiche regionali nella Regione Piemonte lo studio di Consulenza Automobilistica denominato "A.P.A. s.n.c. di Tancredi E. & C." con sede in Romagnano Sesia (NO) Via Novara, 76, cod. mctc ANO1134, con decorrenza 15/01/2002, soggetto autorizzato ai sensi della legge n. 264 del 8 agosto 1991 operante tramite il polo telematico ACI, integrando così la determinazione n. 8 del 4/2/2000.

Il Dirigente responsabile  
Giovanni Tarizzo

Codice 9.4

D.D. 4 febbraio 2002, n. 12

**Adempimenti fiscali per il versamento dell'IVA e dell'IRAP mensili per il primo trimestre dell'anno 2002. Impegni di spesa di Euro 257.500,00 sul cap. n. 10205/2002 e di spesa di Euro 2.130.000,00 sul cap. n. 10207/2002**

(omissis)

Il Direttore regionale  
Pierluigi Lesca

Codice 9.7

D.D. 6 febbraio 2002, n. 15

**Dipendente Lovera Bruna; determinazione della posizione economica individuale a decorrere dall'1.7.1999 a seguito trasferimento alla Regione Piemonte ai sensi del D. Lgs. 23.12.1997 n. 469; rettifica determinazione n. 124 del 18.5.2001**

(omissis)

Il Dirigente responsabile  
Pierluigi Lesca

Codice 9.3

D.D. 11 febbraio 2002, n. 18

**Tassa Automobilistica Regionale. Autorizzazione al servizio di riscossione Società "Praticando s.n.c. di Molinario C. & Andrè S." cod. mctc. ATO1731, operante tramite il polo telematico ACI**

(omissis)

IL DIRIGENTE

(omissis)

*determina*

Di autorizzare alla riscossione delle tasse automobilistiche regionali nella Regione Piemonte la Società "Praticando s.n.c. di Molinario C. & Andrè S." Cod. MCTC TO1731 con decorrenza Lunedì 11 febbraio 2002.

Il soggetto è autorizzato ai sensi della legge 8 agosto 1991 n. 264 ed è operante tramite il polo telematico ACI.

Il Dirigente responsabile  
Giovanni Tarizzo

Codice 9.3

D.D. 11 febbraio 2002, n. 19

**Tassa Automobilistica Regionale. Autorizzazione per il servizio di riscossione allo studio di consulenza automobilistica denominato "Agenzia Concone" di Concone Piercarlo cod. mctc ANO01014, operante tramite il polo telematico SERMETRA**

(omissis)



## IL DIRIGENTE

(omissis)

*determina*

Di autorizzare alla riscossione delle tasse automobilistiche regionali nella Regione Piemonte l'Agenzia Concone Piercarlo di Concone Piercarlo, con sede in Arona - Via Gramsci n. 14 - Cod. MCTC ANO1014, in sostituzione dell'Agenzia Concone Dario.

Il soggetto è autorizzato ai sensi della Legge 8 Agosto 1991, n. 264 ed è operante tramite il polo telematico Sermetra.

Il Dirigente responsabile  
Giovanni Tarizzo

Codice 9.7

D.D. 27 febbraio 2002, n. 23

**Modificazione articoli 6 e 7 disciplina delle trasferte approvata con determinazione n. 339 del 14.12.2000**

(omissis)

## IL DIRETTORE

(omissis)

*determina*

Di modificare gli articoli 6 e 7 della disciplina delle trasferte, approvata con determinazione dirigenziale n. 339 del 14 dicembre 2000, con decorrenza rispettivamente dal 13 febbraio 2002 e dal 6 ottobre 2001, come segue:

Art. 6.

*(Personale dirigenziale)*

1. La misura dell'indennità è stabilita in Euro 24,12 (lire 46.700) giornalieri; per le trasferte all'estero la predetta indennità è incrementata dell'80 per cento ed è, quindi, pari ad Euro 43,41 (lire 84.060) giornalieri.

2. Per ogni ora di trasferta (o frazione superiore a 30 minuti), in caso di trasferte di durata inferiore alle 24 ore o per le ore eccedenti le 24 ore in caso di trasferta superiore alle 24 ore, spetta un'indennità oraria pari a Euro 1,005 (lire 1.946) per l'interno ed Euro 1.809 (lire 3.502) per l'estero.

3. Per le trasferte pari o superiori ad 8 ore, l'indennità viene ridotta del 70 per cento, in misura pari ad Euro 7,24 (lire 14.010) giornalieri ed Euro 0,301 (lire 583) orari; a tal fine si intendono le trasferte di durata di almeno 7 ore e 31 minuti, liquidate nella misura di 8 ore agli effetti dell'arrotondamento di cui al comma 2; per le trasferte all'estero non viene applicata alcuna riduzione.

Art. 7.

*(Personale non dirigenziale)*

1. La misura dell'indennità è stabilita in Euro 20,66 (lire 40.000) giornalieri; per le trasferte all'estero la predetta indennità è incrementata dell'80 per cento ed è, quindi, pari a Euro 37,18 (lire 72.000) giornalieri.

2. Per ogni ora di trasferta (o frazione superiore a 30 minuti), in caso di trasferte di durata inferiore alle 24 ore o per le ore eccedenti le 24 ore in caso di trasferta superiore alle 24 ore, spetta un'indennità oraria pari a Euro 0,852 (lire 1.650) per l'interno e ad un ventiquattresimo dell'indennità giornaliera per le trasferte all'estero, pari ad Euro 1,549 (Lire 3000).

3. Per le trasferte pari o superiori ad 8 ore, l'indennità viene ridotta del 70 per cento, in misura pari ad Euro 6,20 (lire 12.000) giornalieri ed Euro 0,256 (Lire 495) orari; a tal fine si intendono le trasferte di durata di almeno 7 ore e 31 minuti, liquidate nella misura di 8 ore agli effetti dell'arrotondamento di cui al comma 2; per le trasferte all'estero non viene applicata alcuna riduzione.

Il Direttore regionale  
Pierluigi Lesca

Codice 10.2

D.D. 3 gennaio 2002, n. 1

**Esecuzione delle opere e provviste occorrenti per il restauro e il recupero funzionale del Borgo Castello nel Parco La Mandria (TO). Concessione proroga al termine di ultimazione lavori**

(omissis)

## IL DIRETTORE

(omissis)

*determina*

- Di concedere all'Impresa Garboli Conicos S.p.A. di Roma - appaltatrice delle opere e provviste occorrenti per il restauro e recupero funzionale del Borgo Castello nel Parco La Mandria (TO) in virtù di contratto rep. n. 3743 del 1.3.2000 e successivo atto aggiuntivo rep. n. 5580 del 22.2.2000, una proroga di 180 giorni al termine di ultimazione lavori, fissandolo conseguentemente alla data del 5.7.2002.

Il Direttore regionale  
Maria Grazia Ferreri

Codice 10.2

D.D. 7 gennaio 2002, n. 2

**Interporto di Torino - Orbassano. Realizzazione del completamento del terminale ferroviario intermodale "Lavoro Nord 29". Versamento presso la Cassa Depositi e Prestiti dell'indennità provvisoria di espropriazione a favore della Fornace Bellezia di Cirio Candida & C. s.n.c.. Spesa di Euro 143.961,24 o.f.c. (Cap. 23780/00 - I. 2191)**

(omissis)

Il Dirigente responsabile  
Carla Cima

Codice 10.7

D.D. 9 gennaio 2002, n. 3

**Consorzio Interprovinciale per la Difesa delle Colture Agrarie dalle Avversità Atmosferiche, con sede**

**in Vercelli - Piazza Zumaglini n° 14. Provvedimenti in merito all'approvazione del nuovo statuto**

(omissis)

IL DIRETTORE

(omissis)

*determina*

Di iscrivere nel Registro Regionale centralizzato provvisorio delle persone giuridiche il nuovo statuto del Consorzio Interprovinciale per la Difesa delle Colture Agrarie dalle Avversità Atmosferiche, con sede in Vercelli - Piazza Zumaglini n° 14.

Lo statuto in questione è allegato al presente provvedimento per farne parte integrante.

Il Direttore regionale  
Maria Grazia Ferreri

Codice 10.7

D.D. 9 gennaio 2002, n. 4

**Consorzio di difesa delle produzioni intensive della provincia di Vercelli, con sede in Vercelli - Via Fratelli Bandiera n° 6. Provvedimenti in merito all'approvazione del nuovo statuto**

(omissis)

IL DIRETTORE

(omissis)

*determina*

Di iscrivere nel Registro Regionale centralizzato provvisorio delle persone giuridiche il nuovo statuto del Consorzio di difesa delle produzioni intensive delle Province di Vercelli e Biella, con sede in Vercelli - Via Fratelli Bandiera n° 4.

Lo statuto in questione è allegato al presente provvedimento per farne parte integrante.

Il Direttore regionale  
Maria Grazia Ferreri

Codice 10.7

D.D. 9 gennaio 2002, n. 5

**Fondazione "Mater Divinae Gratiae", con sede in Rosta (To), Via Mater Divinae Gratiae. Provvedimenti in ordine all'approvazione del nuovo statuto**

(omissis)

IL DIRETTORE

(omissis)

*determina*

Di iscrivere nel Registro Regionale centralizzato provvisorio delle persone giuridiche il nuovo statuto della Fondazione "Mater Divinae Gratiae", con sede in Rosta (To), Via Mater Divinae Gratiae.

Lo statuto in questione è allegato al presente provvedimento per farne parte integrante.

Il Direttore regionale  
Maria Grazia Ferreri

Codice 10.1

D.D. 9 gennaio 2002, n. 6

**Autorizzazione installazione distributore automatico di bevande calde presso il Settore Decentrato OO.PP. e Difesa Assetto Idrogeologico sito in Piazza Turati 1 - Alessandria**

(omissis)

Il Dirigente responsabile  
Marisa Long

Codice 10.7

D.D. 10 gennaio 2002, n. 7

**Pubblico incanto per l'affidamento del servizio integrato (Pulizia - Hosting - Presidio permanente - Sorveglianza interna notturna armata) presso l'immobile denominato "Palazzo Cavour" e Servizio Hosting presso "Museo Regionale di Scienze Naturali". Approvazione bando, relativo estratto e documento complementare "Disciplinare di gara"**

(omissis)

IL DIRETTORE

(omissis)

*determina*

- Di approvare, per i presupposti di fatto e di diritto e per le motivazioni indicate in narrativa, il bando, il relativo estratto e il documento complementare "Disciplinare di gara" allegati alla presente determinazione per farne parte integrante e sostanziale;

- di dare atto che all'impegno della spesa necessaria si farà fronte con le risorse finanziarie accantonate con D.G.R. n. 57 - 4949 del 28.12.2001;

- di demandare ai competenti Uffici Amministrativi l'adozione dei conseguenti provvedimenti di competenza.

Il Direttore regionale  
Maria Grazia Ferreri

Codice 10.7

D.D. 10 gennaio 2002, n. 8

**Comune di Usseaux (TO). Regolamento usi civici di pascolo e legnatico. Approvazione**

(omissis)

IL DIRETTORE

(omissis)

*determina*

- Di approvare il regolamento comunale per l'esercizio del diritto di uso civico di pascolo e legnatico nel comprensorio del Comune di Usseaux (TO) allegato alla presente per farne parte integrante;

- di dare atto al Comune di Usseaux (TO) che sarà sua cura, con cadenza periodica, almeno biennale, provvedere alla verifica dello stato di sfruttamento dei pascoli comunali di uso civico aggiornando - se del caso - il carico pascolivo possibile,

per il biennio successivo, per ogni alpeggio individuato.

Avverso la presente determinazione è ammesso ricorso, entro il termine di giorni 60 (sessanta) dalla data di ricevimento della stessa, innanzi al Tribunale Amministrativo Regionale.

Il Direttore regionale  
Maria Grazia Ferreri

Codice 10.5

D.D. 11 gennaio 2002, n. 9

**Servizio di assistenza tecnica ed adattabilità di strumenti per centralinisti non vedenti ed ipovedenti presso il centralino telefonico della Regione Piemonte**

(omissis)

LA DIRIGENTE

(omissis)

determina

Di affidare alla Società Tiflosystem S.p.A. con sede in Via IV Novembre 12/b - Piombino Dese - (PD), l'avviamento di assistenza ed adattabilità degli strumenti di sperimentazione delle apparecchiature per ipovedenti e non vedenti con sistemi di accesso ai personal computer con uso del Braille e tastiere dotate di caratteri ingranditi, sintesi vocali da implementare presso la centrale Master di marca Ericsson, - C.so Regina Margherita, 154 bis - Torino;

di dare atto che la Ditta Tiflosystem installerà gratuitamente, in conto visione, le apparecchiature Virgo NT - mentre per l'attività di assistenza tecnica e adattabilità degli strumenti per centralinisti non vedenti o ipovedenti, l'addebito sarà considerato a consuntivo pari a L. 1.200.000 Euro 619,76 o.f.e. per giornata effettuata, come da preventivo prot. n. P-1638/01/RL/rl del 17/12/2001;

di dare altresì atto che si provvederà alla liquidazione degli oneri derivanti dalla prestazione effettuata a fronte di presentazione di rendicontazione circostanziata della attività prestata, debitamente vista per regolarità dal Funzionario tecnico di questa Amministrazione, e che si è provveduto alla stipulazione del contratto per mezzo di scrittura privata ai sensi dell'art. 33 lettera b) della L.R. 8/84.

Il Dirigente responsabile  
Anna Maria Bassani

Codice 10.2

D.D. 14 gennaio 2002, n. 10

**Interporto di Torino-Orbassano. Realizzazione di un'area attrezzata industriale nei Comuni di Rivoli e Rivalta (Reg. CEE 2081/93 - Ob. 2 DOCUP 1997/1999 - Sottoprogramma FESR Azione 5.1 - Sottomisura b). Pagamento diretto dell'indennità di occupazione, relativa all'anno 2001, a favore del signor Esma Mario. Spesa di Euro 19,03 o.f.c. (Cap. 23600/99 - I. 347514)**

(omissis)

Il Dirigente responsabile  
Carla Cima

Codice 10.2

D.D. 14 gennaio 2002, n. 11

**Interporto di Torino-Orbassano. Realizzazione di un'area attrezzata industriale nei Comuni di Rivoli e Rivalta (Reg. CEE 2081/93 - Ob. 2 DOCUP 1997/1999 - Sottoprogramma FESR Azione 5.1 - Sottomisura b). Pagamento diretto dell'indennità di occupazione, relativa all'anno 2001, a favore del Comune di Rivoli. Spesa di Euro 144,46 o.f.c. (Cap. 23600/99 - I. 347514)**

(omissis)

Il Dirigente responsabile  
Carla Cima

Codice 10.1

D.D. 14 gennaio 2002, n. 12

**Dichiarazione di fuori uso beni mobili di proprietà regionale in dotazione al Settore Gestione Proprietà Forestali e Vivaistiche Regionali. Cessione alla Croce Rossa Italiana - Comitato Provinciale di Vercelli**

(omissis)

Il Dirigente responsabile  
Marisa Long

Codice 10.7

D.D. 15 gennaio 2002, n. 13

**Caserma Morelli di Popolo di Torino. Approvazione Progetti definitivi propedeutici al trasferimento del 1° RE.LO.SU operante presso la Caserma Gamerra di Venaria. (Progetto "La Venaria Reale")**

(omissis)

IL DIRETTORE

(omissis)

determina

- Di approvare, per le ragioni di fatto e di diritto indicate in narrativa, sub condizione i sottoindicati progetti definitivi per gli impianti a fianco indicati:

- Realizzazione di officina media presso ex cavallerizza sud e nuova cabina di trasformazione. Importo presunto dei lavori: L. 1.671.322.970

- Manutenzione straordinaria fabbricato mensa truppa

Importo presunto dei lavori: L. 1.152.074.644

- Realizzazione magazzino ricambi presso ex cavallerizza nord

Importo presunto dei lavori: L. 1.498.842.864

necessari per adeguare la Caserma Morelli di Popolo di Torino alle esigenze del 1° RE.LO.SU. oggi operante alla Caserma Gamerra di Venaria in attuazione dell'Accordo di Programma, firmato dai Ministeri della Difesa, delle Finanze e per i Beni e le Attività Culturali e dalla Regione Piemonte, avente ad oggetto il trasferimento del 1° RE.LO.SU della Caserma "Gamerra" di Venaria Reale (TO) alla Caserma "Morelli di Popolo" di Torino (D.P.R. n. 3 del 9 gennaio 2001);

- di autorizzare i professionisti a procedere alla redazione del progetto esecutivo alla luce delle ri-

serve poste dagli Enti competenti e trasmesse ai medesimi.

Il Direttore regionale  
Maria Grazia Ferreri

Codice 10.2

D.D. 15 gennaio 2002, n. 14

**Interporto di Torino-Orbassano. Realizzazione di un'area attrezzata industriale nei Comuni di Rivoli e Rivalta (Reg. CEE 2081/93 - Ob. 2 DOCUP 1997/1999 - Sottoprogramma FESR Azione 5.1 - Sottomisura b). Pagamento diretto dell'indennità di occupazione, relativa all'anno 2001, a favore del Consorzio della Bealera di Orbassano. Spesa di Euro 70,77 o.f.c. (Cap. 23600/99 - I. 347514)**

(omissis)

Il Dirigente responsabile  
Carla Cima

Codice 10.2

D.D. 15 gennaio 2002, n. 15

**Interporto di Torino-Orbassano. Realizzazione di un'area attrezzata industriale nei Comuni di Rivoli e Rivalta (Reg. CEE 2081/93 - Ob. 2 DOCUP 1997/1999 - Sottoprogramma FESR Azione 5.1 - Sottomisura b). Pagamento diretto dell'indennità di occupazione, relativa all'anno 2001, a favore della Provincia di Torino. Spesa di Euro 206,20 o.f.c. (Cap. 23600/99 - I. 347514)**

(omissis)

Il Dirigente responsabile  
Carla Cima

Codice 10.2

D.D. 16 gennaio 2002, n. 16

**Vendita di immobili nel Comune di Crescentino. Approvazione bozza di atto pubblico. Eliminazione residui attivi euro 120.401,60 (Cap. 2515/96 - Acc. 246605) ed euro 7.850,14 (Cap. 2340/96 - Acc. 246606)**

(omissis)

Il Direttore regionale  
Maria Grazia Ferreri

Codice 10.2

D.D. 16 gennaio 2002, n. 17

**Esecuzione delle opere e provviste occorrenti per il restauro e il recupero funzionale del Borgo Castello nel Parco La Mandria (TO). Approvazione Verbali concordamento nuovi prezzi**

(omissis)

IL DIRETTORE

(omissis)

determina

- Di approvare i Verbali di concordamento nuovi prezzi del 6.9.2001 e del 15.11.2001 relativi all'esecuzione delle opere e provviste occorrenti per il restauro e il recupero funzionale del Borgo Castello nel Parco La Mandria (TO), sottoscritti dalla Direzione Lavori e dall'Impresa appaltatrice Garboli Conicos S.p.A. corrente in Roma, Via Carlo Pesenti, 121/123.

Il Direttore regionale  
Maria Grazia Ferreri

Codice 10.1

D.D. 16 gennaio 2002, n. 18

**Autorizzazione installazione di n. 2 distributori automatici di bevande calde e fredde presso la sede sita in Torino - Via S. Teresa 23**

(omissis)

Il Dirigente responsabile  
Marisa Long

Codice 10.7

D.D. 18 gennaio 2002, n. 19

**Concorso di progettazione per l'allestimento, l'organizzazione e la gestione del centro di informazioni sulle Aree protette e sugli Ecomusei della Regione Piemonte. Approvazione graduatoria e verbali di gara**

(omissis)

IL DIRETTORE

(omissis)

determina

1) Di approvare, per le motivazioni di fatto e di diritto indicate in narrativa, la graduatoria predisposta dalla Commissione Giudicatrice di cui alla tabella A allegata al presente atto per farne parte integrante e sostanziale;

2) di approvare i verbali di gare reg. n. 51/01 del 24.7.2001 relativo alle operazioni di anonimizzazione dei progetti, reg. n. 81/01 del 29.11.2001 relativo ai lavori della Commissione Giudicatrice la quale ha predisposto la graduatoria finale, reg. n. 82/01 del 4.12.2001 relativo all'apertura delle buste opache "Documentazione amministrativa" dal quale risulta che il raggruppamento composto dagli arch. Cardia, Sanna, Rochas, Musumeci, Rossella con studio corrente in Torino, Via Palmieri 40 avendo conseguito il punteggio più elevato, pari a punti 80,99 è stato dichiarato primo in graduatoria del concorso di progettazione in oggetto;

3) di procedere alla corresponsione ai concorrenti, 1°, 2°, 3°, 4° in graduatoria delle seguenti somme a titolo di premio: Euro 3098,74 / Lire 6.000.000 al 1° in graduatoria; Euro 1807,60 / Lire 3.500.000 al 2° in graduatoria; Euro 1291,14 / Lire 2.500.000 al 3° in graduatoria; Euro 1118,99 / Lire 2.166.667 al 4° in graduatoria I.V.A. esclusa;

4) di dare atto che alla spesa complessiva di Euro 8779,77 / Lire 17.000.000 o.f.i. si farà fronte con le risorse finanziarie già impegnate, sul Capitolo 15650 delle uscite del bilancio per l'esercizio fi-



nanziario 2000, con determinazione del Settore Pianificazione Aree protette n. 606 del 22.11.2001;

5) di demandare ai competenti uffici regionali l'adozione dei provvedimenti di competenza.

Il Direttore regionale  
Maria Grazia Ferreri

Codice 10.6

D.D. 18 gennaio 2002, n. 20

**Contratto con la Arval Service Lease Italia S.p.A. per il noleggio degli autoveicoli del parco automezzi regionale e servizi accessori. Variazioni nel numero e nella tipologia dei veicoli noleggiati**

(omissis)

IL DIRIGENTE

(omissis)

*determina*

Di apportare, per i motivi di cui in premessa, al contratto rep. 4727 del 2-8-2000, stipulato con la Arval Service Lease Italia S.p.A. ed avente ad oggetto il noleggio degli autoveicoli del parco automezzi regionale e servizi accessori, le variazioni di cui allo schema di atto allegato alla presente determinazione per farne parte integrante;

di stipulare l'atto di variazione mediante scrittura privata, sottoscritta dal Dirigente Responsabile del Settore Economato - Autocentro - Centro Stampa, ai sensi dell'art. 33, lettera d), della citata L.R. n. 8/84 e dell'art. 22 della L.R. 51/97.

Gli impegni per la maggiore spesa derivante dalle suddette variazioni saranno assunti con successivi provvedimenti, adottati nel corso degli esercizi finanziari in cui verranno in essere le relative obbligazioni.

Il Dirigente responsabile  
Luciano Funtò

Codice 10.7

D.D. 21 gennaio 2002, n. 21

**Espropriazione degli immobili necessari alla realizzazione dei lavori di completamento del terminale ferroviario intermodale Torino-Orbassano, lavoro "Nord 29" . / Presa d'atto delle nuove dichiarazioni di cessione volontaria pervenute, e relativo stralcio delle aree dal piano espropriativo**

(omissis)

Il Direttore regionale  
Maria Grazia Ferreri

Codice 10.2

D.D. 22 gennaio 2002, n. 22

**Incarico professionale per lo svolgimento di adempimenti catastali relativi ad immobili di pertinenza regionale. Proroga del termine**

(omissis)

IL DIRETTORE

(omissis)

*determina*

Di stabilire, a parziale modifica di quanto stabilito nella convenzione rep. n. 6307 del 19.10.2001, stipulata in esecuzione della determinazione n. 806 del 13.9.2001, che il tempo utile per lo svolgimento delle prestazioni relative allo svolgimento degli adempimenti catastali di cui in premessa in ordine all'immobile sito in Asti, Corso Dante 163-165 e all'Interporto Torino - Orbassano, comprese nell'incarico conferito con gli atti sopra citati al geom. Olandino Viero di Torino, sia prorogato rispettivamente fino al 6.12.2001 e fino al 20.2.2002.

La presente determinazione non comporta impegno di spesa.

Il Direttore regionale  
Maria Grazia Ferreri

Codice 10.2

D.D. 23 gennaio 2002, n. 23

**Canoni di affitto da corrispondere nei mesi di gennaio, febbraio e marzo 2002 relativi ai locali destinati a sede di uffici, autorimesse e magazzini regionali. Spesa di Euro 2.419.781,76 o.f.c. (Cap. 10400/2002)**

(omissis)

Il Dirigente responsabile  
Carla Cima

Codice 10.7

D.D. 23 gennaio 2002, n. 24

**Assegnazione apparati cellulari ai sensi della D.G.R. n. 17-25142 del 28.07.1998**

(omissis)

IL DIRETTORE

(omissis)

*determina*

Di provvedere all'autorizzazione dell'assegnazione di n. 11 apparati cellulari ai soggetti interessati, al fine di consentire la reperibilità, in conformità ai criteri e secondo le modalità indicate nella D.G.R. n. 17-25142 del 28.07.1998.

La presente determina non comporta un immediato impegno di spesa.

Il Direttore regionale  
Maria Grazia Ferreri

Codice 10.2

D.D. 23 gennaio 2002, n. 25

**Opere, prestazioni e forniture necessarie per il rifacimento della recinzione e dell'impianto di illuminazione perimetrale del complesso immobiliare denominato "Ex Istituto di Coniglicoltura" sito in Regione San Michele. Approvazione atto di sottomissione**

(omissis)

## IL DIRETTORE

(omissis)

*determina*

- Di integrare la determinazione n. 1182 del 18.12.2001 approvando l'atto di sottomissione che verrà stipulato mediante scrittura privata ai sensi dell'art. 33, comma 2, lett. b) della L.R. 23.1.1984 n. 8, con il quale l'impresa Gogefra S.p.A. di Tortona ha assunto l'impegno di eseguire le opere previste nella perizia sopraccitata alle stesse condizioni e agli stessi prezzi di cui al contratto rep. n. 6133 del 10.9.2001.

Il Direttore regionale  
Maria Grazia Ferreri

Codice 10.1

D.D. 24 gennaio 2002, n. 26

**Determinazione n. 489 del 5.6.2001. Rettifica**

(omissis)

## IL DIRIGENTE

(omissis)

*determina*

- Di prendere atto che il tavolino fuori uso, ubicato in Asti - Corso Dante 163 - e ritirato dalla Ditta Mascagni, era inventariato con il numero 38943 anzichè con il numero 38948 come invece indicato nella determinazione n. 489 del 5.6.2001.

Il Dirigente responsabile  
Marisa Long

Codice 10.6

D.D. 25 gennaio 2002, n. 27

**Autoveicolo regionale targato TO 26022D. Alienazione mediante pubblico incanto tramite l'Istituto Vendite Giudiziarie per il Piemonte e la Valle d'Aosta**

(omissis)

## IL DIRIGENTE

(omissis)

*determina*

Di procedere all'alienazione del veicolo regionale targato TO 26022D mediante pubblico incanto con banditore;

di affidare all'IFIR S.r.l., corrente in Torino, Via Bonzanigo 16, l'incarico di espletare il pubblico incanto alle condizioni fissate nella lettera di affidamento;

di procedere all'affidamento dell'incarico per mezzo di corrispondenza, sottoscritta dal Dirigente Responsabile del Settore Economato - Autocentro - Centro Stampa, ai sensi dell'art. 33, lettera d), della L.R. n. 8/84 e dell'art. 22 della L.R. 51/9.

L'accertamento dell'entrata derivante dalla vendita del veicolo avverrà con successivo provvedimento, adottato in esito al pubblico incanto.

Il Dirigente responsabile  
Luciano Funtò

Codice 10.5

D.D. 28 gennaio 2002, n. 28

**Determinazione n. 47 del 1° febbraio 2001 - Variazione denominazione sociale**

(omissis)

## LA DIRIGENTE

(omissis)

*determina*

Di approvare la modifica della denominazione sociale dell'ENEL Distribuzione S.p.A. Direzione Distribuzione Lazio nel seguente modo: ACEA Distribuzione S.p.A. (Roma Flaminia) - Via Flaminia, 133 - 00196 Roma.

La presente determinazione non comporta un immediato impegno di spesa.

Il Dirigente responsabile  
Anna Maria Bassani

Codice 10.5

D.D. 28 gennaio 2002, n. 29

**Aggiornamento interventi attuativi per la realizzazione del sistema centralizzato di Rete Privata Virtuale (RPV) per telefonia presso le Sedi regionali sul territorio della Regione Piemonte**

(omissis)

## LA DIRIGENTE

(omissis)

*determina*

Di dare atto che, per i presupposti di fatto e giuridiche indicate in premessa, sono intervenute le seguenti variazioni per cui l'avviamento in RPV risulta come segue: dalla centrale Master (C.so Regina Margherita 153 bis) collegamento con n. quattro Sedi dell'area metropolitana di Torino -, e precisamente le sedi di Via Assietta n. 7 e Via Livorno n. 60 (anzichè le sedi di Via Pietro Micca n. 18 e C.so Grosseto 71/6) - Via S. Teresa 23 e Via Giolitti 36; ed il collegamento di n. sette Sedi principali remote in Novara, Via Dominioni n. 4 e Via Mora Gibin 4 - Biella, Via Tripoli 33 - Vercelli, Via Pirandello n. 8 - Casale Monferrato, Via Luigi Marchino n. 2 - Domodossola, Via Romita 13 bis e in Asti, C.so Dante 153 (al posto della sede in Alessandria Via dei Guasco n. 1);

di considerare che, con determina dirigenziale n. 1100 del 26.11.2001 si è preso atto del cambiamento della denominazione sociale e sede legale della Ericsson Enterprise S.p.A. in Enterprise Ericsson, Via Lombardia n. 43 - Roma - con decorrenza dal 28 ottobre 2001.

Alla spesa di L. 226.100.000 + IVA pari a Euro 14.125,09 si provvederà coi fondi già impegnati per

la creazione della Rete Privata Virtuale con determina dirigenziale n. 1118 del 21.11.20 (I. 5842 del 30.11.2000 Cap. 10442/2000).

Il Dirigente responsabile  
Anna Maria Bassani

Codice 10.7

D.D. 28 gennaio 2002, n. 30

**Comune di Druogno (VCO). Mutamento temporaneo di destinazione d'uso per anni 3, eventualmente rinnovabili, di porzione di complessivi mq. 160 del terreno comunale gravato da uso civico distinto al NCT Part. 383 - Fg. 34 mapp. 99, per realizzazione distributore di metano per rifornimento pulmino comunale. Autorizzazione**

(omissis)

IL DIRETTORE

(omissis)

determina

- Di autorizzare il Comune di Druogno (VCO) a mutare la destinazione d'uso di porzione di complessivi mq. 160 del terreno comunale gravato da uso civico distinto al NCT Part. 383 - Fg. 34 mapp. 99, per gestirla in proprio per un periodo di anni 30 (trenta), eventualmente rinnovabile, dopo la realizzazione di un distributore di metano, finalizzato unicamente al rifornimento di un pulmino o eventualmente altri mezzi a metano, del Comune;

- che il Comune di Druogno (VCO) dovrà inviare all'Ufficio Usi Civici della Regione Piemonte copia degli atti comprovanti la realizzazione di quanto richiesto alle condizioni economiche indicate, dando atto che sarà cura del Comune stesso ottemperare all'obbligo delle registrazioni e trascrizioni di legge connesse e conseguenti alla presente autorizzazione di mutamento d'uso dell'area;

- che il Comune (o altri) non potranno operare sull'area in argomento prima di aver conseguito tutte le eventuali ulteriori autorizzazioni regionali e non, che sono o potranno rendersi necessarie per la realizzazione di quanto richiesto e che, in difetto, la presente autorizzazione si intende revocata;

di dare atto che:

- la porzione del terreno oggetto del presente provvedimento rimane gravata da uso civico, pertanto è disciplinata dalla Legge 16 giugno 1927, n. 1766, dal D.P.R. 24 luglio 1977, n. 616 e sottoposta ai vincoli di cui al D.Lgs. n. 490/99 - ex Legge 8 agosto 1985, n. 431 nonché alle direttive regionali formulate con Circolare Regionale n. 20 PRE - P.T. del 30 dicembre 1991, confermata dalla Circolare Regionale n. 3/FOP del 4 marzo 1997, inoltre, al termine o al decadere dell'autorizzazione, salvo rinnovo della stessa, dovrà essere ripristinata, per gli eventuali danni dal punto di vista ambientale, secondo le prescrizioni delle competenti autorità, a cura e spese del Comune (o degli eventuali responsabili) che dovranno comunque effettuare un primo intervento di recupero dell'area al termine dei lavori di realizzazione dell'opera richiesta;

- l'eventuale rilascio di concessione a terzi dell'area con l'impianto ivi costruito, dovrà essere preventivamente autorizzato dall'Ufficio Usi Civici della Regione Piemonte previa istanza del Comune,

parimenti si dovrà procedere per un'eventuale utilizzo commerciale anche solo parziale, anche per garantire i dovuti indennizzi di legge alla popolazione locale;

- il Comune di Druogno (VCO) dovrà destinare tutti gli importi eventualmente percepiti in virtù della presente autorizzazione alla costruzione di opere permanenti di interesse generale della popolazione, ai sensi dell'articolo 24 della legge 16 giugno 1927, n. 1766 e, nell'eventuale attesa, investirli in titoli del debito pubblico intestati a se stesso ma con vincolo a favore della Regione Piemonte per utilizzarli al bisogno previo svincolo da parte di questa Amministrazione, come suddetto;

- il Comune dovrà, nel caso fosse necessario effettuare un frazionamento, inerente l'autorizzazione di cui al presente provvedimento, inviare copia all'Ufficio Usi Civici della Regione Piemonte;

- il terreno, le opere ed il pulmino restano di proprietà del Comune di Druogno (VCO) che gestirà il tutto a vantaggio della collettività locale.

Avverso la presente determinazione è ammesso ricorso, entro il termine di giorni 60 (sessanta) dalla data di ricevimento della stessa, innanzi al Tribunale Amministrativo Regionale.

Il Direttore regionale  
Maria Grazia Ferreri

Codice 10.2

D.D. 30 gennaio 2002, n. 31

**Interporto di Torino-Orbassano. Realizzazione del "Progetto - Stralcio per il collegamento stradale dall'ingresso dell'area "L" fino alla Strada del Portone", denominato "Lavoro 21 Bis". Pagamento diretto dell'indennità di occupazione, relativa all'anno 2001, a favore della Signora Bonisconti Fiorentina. Spesa di Euro 170,33 o.f.c. (Cap. 23780/2000)**

(omissis)

Il Dirigente responsabile  
Carla Cima

Codice 10.2

D.D. 30 gennaio 2002, n. 32

**Acquisizione, a seguito di cessione volontaria espressa dai Signori Castagno Maria, Castagno Margherita e Vico Edmondo, di un'area per il completamento del terminale ferroviario intermodale nell'Interporto Torino - Orbassano. Spesa di Euro 21161,05 (Cap. 23780/01 - I. 2191) e di Euro 3000,00 (Cap. 10540/02)**

(omissis)

Il Dirigente responsabile  
Carla Cima

Codice 10.7

D.D. 30 gennaio 2002, n. 33

**Fondazione Enrico, Umberto e Livia Benassi, con sede in Torino, presso l'Università degli Studi di**

**Torino, Via Verdi n. 8. Provvedimenti in ordine all'approvazione di nuovo statuto**

(omissis)

IL DIRETTORE

(omissis)

*determina*

Di iscrivere nel Registro Regionale centralizzato provvisorio delle persone giuridiche il nuovo statuto della Fondazione Enrico, Umberto e Livia Benassi, con sede in Torino, presso l'Università degli Studi di Torino - Via Verdi n. 8.

Lo statuto in questione è allegato al presente provvedimento per farne parte integrante.

Il Direttore regionale  
Maria Grazia Ferreri

Codice 10.7

D.D. 30 gennaio 2002, n. 34

**Fondazione Leandro, Emilia ed Anna Saracco, con sede in Torino, presso il rettorato dell'Università degli Studi di Torino, Via Verdi n. 8. Provvedimenti in ordine all'approvazione di nuovo statuto**

(omissis)

IL DIRETTORE

(omissis)

*determina*

Di iscrivere nel Registro Regionale centralizzato provvisorio delle persone giuridiche il nuovo statuto della Fondazione Leandro, Emilia ed Anna Saracco, con sede in Torino, presso il Rettorato dell'Università degli Studi di Torino - Via Verdi n. 8.

Lo statuto in questione è allegato al presente provvedimento per farne parte integrante.

Il Direttore regionale  
Maria Grazia Ferreri

Codice 10.2

D.D. 30 gennaio 2002, n. 35

**Interporto di Torino-Orbassano. Realizzazione del "Progetto - Stralcio per il collegamento stradale dall'ingresso dell'area "L" fino alla Strada del Portone", denominato "Lavoro 21 Bis". Pagamento diretto dell'indennità di occupazione, relativa all'anno 2001, a favore dei Signori Castagno Maria, Castagno Margherita e Vico Edmondo. Spesa di Euro 1053,00 o.f.c. (Cap. 23780/2000 - I. 2870)**

(omissis)

Il Dirigente responsabile  
Carla Cima

Codice 10.7

D.D. 30 gennaio 2002, n. 36

**Comune di Antrona Schieranco (VCO). Alienazione, previa sdemanializzazione (NCT Fg. 28 - mapp. 351 - ex 259a di mq. 100) e costituzione servitù di passaggio (NCT Fg. 28 - mapp. 352, parte di mq. 85) con conciliazione, per pregressa locazione e uso non autorizzati, con i Sigg.ri Beia G.P. e A.M. - Autorizzazione**

(omissis)

Il Direttore regionale  
Maria Grazia Ferreri

Codice 10.7

D.D. 31 gennaio 2002, n. 38

**Licitazione privata per il servizio di stampa e diffusione di 20 numeri della rivista "Piemonte Parchi". Approvazione verbali di gara ed affidamento del servizio alla Ditta Diffusioni Grafiche S.p.A. - Villanova M.to (AL)**

(omissis)

IL DIRETTORE

(omissis)

*determina*

- Di approvare, per le ragioni di fatto e di diritto indicate in narrativa, i verbali di gara reg. nn. 69 del 24.10.2001 relativo all'apertura della documentazione amministrativa, 72 del 25.10.2001, relativo ai lavori della Commissione Tecnica e n. 73 relativo all'apertura delle offerte economiche dai quali risulta che la Ditta Diffusioni Grafiche S.p.A. corrente in Villanova Monferrato (AL), S.S. 31 (Casale - Vercelli) km. 22, avendo prodotto offerta economicamente più vantaggiosa pari a Euro 175.874,23 / Lire 340.540.000= oltre I.V.A. per Euro 7.034,97 / Lire 13.621.600= e così per complessivi Euro 182.909,20 / Lire 354.161.600= o.f.i. è stata dichiarata aggiudicataria provvisoria della gara d'appalto in oggetto;

- di procedere all'affidamento del servizio di stampa e diffusione di venti numeri della rivista "Piemonte Parchi" alla Ditta Diffusioni Grafiche S.p.A. corrente in Villanova Monferrato (AL), S.S. 31 (Casale - Vercelli) km. 22, per l'importo complessivo di Euro 182.909,20 / Lire 354.161.600= o.f.i.;

- di procedere, previa acquisizione della informazione attestante che nei confronti dei componenti la Ditta aggiudicataria non sussiste alcuna delle cause ostative previste dalle leggi 31.5.1999 n. 575, 17.1.1994 n. 47 e dal D.Lgs 490/94 e dal D.P.R. 252/98 e l'insussistenza di tentativi di infiltrazione mafiosa, alla stipulazione del relativo contratto mediante scrittura privata ai sensi dell'art. 33 lett. b) della L.R. 8/84, secondo lo schema allegato al presente atto a farne parte integrante e sostanziale;

- di dare atto che alla spesa complessiva di Euro 182.909,20 / Lire 354.161.600= o.f.i. si farà fronte con le risorse prenotate con D.G.R. n. 37-4506 del 9.11.2001 sul Cap. 10365 delle uscite del Bilancio pluriennale 2001-2003;



- di demandare ai competenti uffici regionali l'adozione dei conseguenti provvedimenti di competenza.

Il Direttore regionale  
Maria Grazia Ferreri

Codice 10.7

D.D. 31 gennaio 2002, n. 39

**Versamento alla Cassa Depositi e Prestiti delle indennità di occupazione d'urgenza riferite agli immobili necessari alla realizzazione del collegamento stradale dall'ingresso dell'area "L" fino alla strada del Portone dell'Interporto Torino - Orbassano, stralcio denominato "lavoro 21 bis", e al periodo dal 11.12.2001 al 31.12.2001**

(omissis)

Il Direttore regionale  
Maria Grazia Ferreri

Codice 10.7

D.D. 31 gennaio 2002, n. 40

**Legge 22/10/1971 n° 865 e successive. Richiesta Nulla-osta allo svincolo delle indennità di espropriazione di servitù di elettrodotto inamovibile depositate alla Cassa DD. e PP.**

(omissis)

Il Direttore regionale  
Maria Grazia Ferreri

Codice 10.7

D.D. 31 gennaio 2002, n. 41

**Legge 22/10/1971 n° 865 e successive. Richiesta Nulla-osta allo svincolo delle indennità di espropriazione di servitù di elettrodotto inamovibile depositate alla Cassa DD. e PP.**

(omissis)

Il Direttore regionale  
Maria Grazia Ferreri

Codice 10.7

D.D. 31 gennaio 2002, n. 42

**Versamento alla Cassa Depositi e Prestiti delle indennità di occupazione d'urgenza riferite agli immobili necessari alla realizzazione di un'area attrezzata industriale del Centro intermodale Merci di Torino-Orbassano, Reg. CEE n° 208/193, Ob. Docup. 1997/99, e al periodo dal 11/12/2001 al 31/12/2001**

(omissis)

Il Direttore regionale  
Maria Grazia Ferreri

Codice 10.2

D.D. 31 gennaio 2002, n. 43

**Forniture, opere e prestazioni necessarie per la manutenzione degli immobili regionali o in uso alla Regione Piemonte siti in Torino e provincia. Approvazione del verbale concordamento nuovi prezzi**

(omissis)

IL DIRETTORE

(omissis)

*determina*

- Di approvare il verbale di concordamento nuovi prezzi relativo alle forniture, opere e prestazioni necessarie per la manutenzione degli immobili regionali o in uso alla Regione Piemonte siti in Torino e provincia, sottoscritto in data 13.12.2001 dalla Direzione lavori e dall'impresa appaltatrice CO.VE.CO Consorzio Veneto Cooperativo corrente in Marghera (VE).

Il Direttore regionale  
Maria Grazia Ferreri

Codice 10.2

D.D. 31 gennaio 2002, n. 44

**Lavori per il restauro dei Giardini della Reggia di Venaria Reale, lotto A. Autorizzazione al Consorzio Schiavina-Adanti ad affidare in subappalto parte delle opere**

(omissis)

IL DIRETTORE

(omissis)

*determina*

Di autorizzare il Consorzio Schiavina - Adanti, aggiudicatario dei lavori di restauro e valorizzazione dei Giardini della Reggia di Venaria Reale, lotto A, ad affidare in subappalto all'impresa Galvisul-Instalcoes Técnicas Lda, con sede in Sacavem (Portogallo), l'esecuzione di demolizioni, opere in cemento armato, carpenteria per c.a., murature edintonaci in genere, fognature per un importo di lire 200.000.000, pari a Euro 103.291,38, oltre IVA.

La presente determinazione non comporta impegno di spesa.

Il Direttore regionale  
Maria Grazia Ferreri

Codice 10.2

D.D. 31 gennaio 2002, n. 45

**Autorizzazione all'impresa COGEFRA S.p.A. ad affidare in subappalto parte dei lavori relativi al rifacimento dell'impianto di illuminazione perimetrale del complesso immobiliare denominato "Ex Istituto di Coniglicoltura" sito in Regione San Michele di Alessandria**

(omissis)

## IL DIRETTORE

(omissis)

*determina*

Di autorizzare l'Impresa COGEFRA S.p.A., con sede in Tortona (AL) aggiudicataria delle opere, prestazioni e forniture necessarie per il rifacimento della recinzione e dell'impianto di illuminazione perimetrale del complesso immobiliare denominato "Ex Istituto di Coniglicoltura" sito in Regione San Michele di Alessandria, ad affidare in subappalto l'esecuzione delle sottoelencate opere alle ditte:

- Bisello Silvio con sede in Casale Monferrato (AL) - opere da muratore per un importo presunto di lire 12.000.000, pari a Euro 6.197,48, oltre IVA;

- Giovanni Schifone & C. s.a.s. con sede in Tortona (AL) - opere da muratore per un importo presunto di lire 14.000.000, pari a Euro 7.230,40 oltre IVA.

La presente determinazione non comporta impegno di spesa.

Il Direttore regionale  
Maria Grazia Ferreri

Codice 10.7

D.D. 1 febbraio 2002, n. 47

**Procedura ristretta (appalto-concorso) per l'affidamento dei servizi correlati ad interventi di orientamento alla imprenditorialità rivolti agli studenti della scuola secondaria previsti dalla linea 5 della misura D3 del POR 2000/2006 Reg. CE 1260/99. Approvazione bando di gara e documento complementare "Disciplinare di gara"**

(omissis)

## IL DIRETTORE

(omissis)

*determina*

- Di approvare, per i presupposti di fatto e di diritto e per le motivazioni indicate in narrativa, il bando di gara e il documento complementare "Disciplinare di gara" allegati alla presente determinazione per farne parte integrante e sostanziale;

- di demandare ai competenti Uffici Amministrativi l'adozione dei conseguenti provvedimenti di competenza.

Il Direttore regionale  
Maria Grazia Ferreri

Codice 10.1

D.D. 1 febbraio 2002, n. 48

**Fornitura e posa arredi tecnici locali siti in Torino - Via Livorno 60. Indizione gara mediante pubblico incanto**

(omissis)

## IL DIRIGENTE

(omissis)

*determina*

- Di approvare l'allegato Capitolato speciale d'appalto redatto dal Settore Fitosanitario della Regione per la fornitura e posa arredi tecnici locali siti in Torino - Via Livorno 60, per un importo a base d'asta di Euro 300.000 oltre I.V.A.;

- di procedere all'aggiudicazione della fornitura mediante pubblico incanto ai sensi dell'art. 9 del Decreto Legislativo 358/92, come modificato dal D.lgs 402/98 e secondo il criterio dell'offerta economicamente più vantaggiosa di cui all'art. 19 comma 1, lett. b) del citato Decreto Legislativo 358/92;

- di trasmettere la presente determinazione al Settore Attività Negoziale e Contrattuale per il compimento di tutte le formalità di legge inerenti l'esperimento di gara.

Alla spesa presunta di Euro 360.000 si provvederà con il provvedimento di aggiudicazione della fornitura e precisamente per Euro 205.064 con i fondi del Cap. 10550 del bilancio 2002 accantonati con D.G.R. n. 6-5145 del 28/01/2002 (A 100399) e per Euro 154.936 con i fondi del Cap. 10552 del bilancio 2002 accantonati con la citata deliberazione (A 100402).

Il Dirigente responsabile  
Marisa Long

Codice 10.7

D.D. 4 febbraio 2002, n. 49

**Servizio di brokeraggio assicurativo. Proroga termini art. 2, comma 2 contratto rep. n. 6085 del 3.8.2001**

(omissis)

## IL DIRETTORE

(omissis)

*determina*

- Di concedere, per le motivazioni di fatto e di diritto indicate in narrativa, la proroga del termine stabilito all'art. 2, comma 2 del contratto rep. n. 6085 del 3.8.2001, di mesi uno, fissando la scadenza del medesimo al 3.3.2002;

- di demandare ai competenti uffici regionali l'adozione dei conseguenti provvedimenti di competenza.

Il Direttore regionale  
Maria Grazia Ferreri

Codice 10.1

D.D. 4 febbraio 2002, n. 50

**Dichiarazione fuori uso beni mobili di proprietà regionale. Cessione gratuita all'Organizzazione O.N.L.U.S. Centro Kades di Melazzo**

(omissis)

Il Dirigente responsabile  
Marisa Long

Codice 10.2

D.D. 4 febbraio 2002, n. 55

**Opere di sistemazione interna della stazione lacuale di Stresa (VB) denominata "Isola Superiore dei Pescatori". Approvazione del certificato di regolare esecuzione**

(omissis)

IL DIRETTORE

(omissis)

*determina*

- Di approvare il Certificato di regolare esecuzione inerente le opere di sistemazione interna della Stazione lacuale di Stresa denominata "Isola Superiore dei Pescatori" realizzate dall'Impresa Borgazzi Vittorio corrente in Verbania Trobaso - Via Tiro a Segno n. 10, in virtù di contratto rep. n. 6226 del 1.10.2001, per l'importo di Euro 29.637,75 pari a lire 57.386.677 oltre IVA;

- di dare atto che il credito a favore dell'Impresa sopra citata ammonta ad Euro 29.637,75 arrotondato ad Euro 29.438,04 oltre IVA;

- di far fronte alla spesa di Euro 35.325,65 o.f.c. pari a L. 68.400.000 con i fondi già impegnati sul Cap. 10490/2001 (I. 1664).

Il Direttore regionale  
Maria Grazia Ferreri

Codice 10.2

D.D. 5 febbraio 2002, n. 57

**Presa d'atto della successione dell'Impresa COGEDIL S.r.l. all'Impresa F.lli Poscio S.p.A. nei contratti d'appalto stipulati con la Regione Piemonte nell'ambito del Progetto di restauro e valorizzazione della Reggia di Venaria Reale**

(omissis)

IL DIRETTORE

(omissis)

*determina*

- Di prendere atto, conseguentemente al trasferimento del ramo d'azienda avente ad oggetto l'esecuzione di opere pubbliche e private, di edilizia civile ed industriale operato dall'Impresa F.lli Poscio S.p.A., dell'intervenuta successione nei contratti rep. n. 3639 del 21.2.2000, rep. n. 4636 del 10.7.2000 e prot. n. 19301/10 del 23.10.2000 dell'Impresa cessionaria COGEDIL S.r.l. di Tortona all'Impresa cedente F.lli Poscio S.p.A. di Domodossola aggiudicataria di taluni appalti di lavori facenti capo al generale Progetto di restauro e valorizzazione della Reggia di Venaria Reale.

Il Direttore regionale  
Maria Grazia Ferreri

Codice 10.2

D.D. 6 febbraio 2002, n. 59

**Acquisizione, a seguito di cessione volontaria espressa dai Signori Coggiola Carlo, Neirotti Adelina Teresa e Dentis Ester, di un'area per il completamento del terminale ferroviario intermodale nell'Interporto Torino - Orbassano. Spesa di Euro 23.267,83 (Cap. 23780/00 - I. 2191) e di Euro 3000,00 (Cap. 10540/02)**

(omissis)

Il Dirigente responsabile  
Carla Cima

Codice 10.7

D.D. 8 febbraio 2002, n. 68

**Pubblico incanto per la fornitura e posa in opera di attrezzature ed arredi per locale ad uso bar e ristoro presso l'immobile sito in Torino Corso Regina Margherita n. 174. Nomina Commissione Tecnica**

(omissis)

IL DIRETTORE

(omissis)

*determina*

- Per i presupposti di fatto e di diritto indicati in narrativa di nominare i componenti della Commissione Tecnica con il compito di valutare l'offerta tecnica individuandoli come segue:

- Dott.ssa Marisa Long, Dirigente del Settore Beni Mobili - Presidente;

- Arch. Luciano Funtò, Dirigente del Settore Economato, Autocentro, Centro stampa - Componente;

- Arch. Claudio Fioretti, Funzionario del Settore Tecnico - Componente;

- di demandare ai competenti uffici regionali l'adozione dei conseguenti provvedimenti di competenza.

Il Direttore regionale  
Maria Grazia Ferreri

Codice 10.2

D.D. 11 febbraio 2002, n. 71

**Determinazione degli importi spettanti ai signori Coggiola Carlo, Neirotti Adelina Teresa e Dentis Ester per la cessione volontaria di un'area per il completamento del terminale ferroviario intermodale nell'Interporto Torino-Orbassano**

(omissis)

Il Dirigente responsabile  
Carla Cima

Codice 10.2

D.D. 13 febbraio 2002, n. 74

**Acquisizione, a seguito di cessione volontaria espressa dai Signori Coggiola Carlo, Neirotti Adelina Teresa e Dentis Ester, di un'area per il completamento**

**to del terminale ferroviario intermodale nell'Interporto Torino-Orbassano. Approvazione bossa di atto pubblico**

(omissis)

Il Dirigente responsabile  
Carla Cima

Codice 10.1

D.D. 13 febbraio 2002, n. 78

**Presa atto fusione per incorporazione Ditta H.M.S. nella Società H.M.S. Sipac S.p.A.**

(omissis)

IL DIRIGENTE

(omissis)

*determina*

- Di prendere atto che la Ditta H.M.S. S.p.A., affidataria dei sottoelencati servizi, si è fusa per incorporazione nella Società Sipac S.p.A. che ha assunto la nuova denominazione H.M.S. Sipac S.p.A. ed è subentrata in tutte le ragioni, azioni diritti, obbligazioni, pegni e passività della H.M.S. S.p.A.:

- servizio manutenzione server Olivetti LSX 7330 e Storage Works in dotazione a uffici vari affidato con contratto n. 539/10.1 del 15/02/2000 e rinnovato per anni uno con decorrenza 28/02/2001 e per effetto della determinazione n. 1301 del 22/12/2000;

- servizio manutenzione attrezzature informatiche varie affidato per effetto della determinazione n. 528 del 11/06/2001;

- di dare atto che pertanto il pagamento dei corrispettivi dovuti alla H.M.S. S.p.A. per i citati servizi dovrà avvenire a favore della Società H.M.S. Sipac S.p.A. con sede in Assago - V.le Milanofiori, Strada 1 Palazzo F/11.

Il Dirigente responsabile  
Marisa Long

Codice 10.2

D.D. 14 febbraio 2002, n. 83

**Acquisizione, a seguito di cessione volontaria espressa dai signori Castagno Maria, Castagno Margherita e Vico Edmondo, di un'area per il completamento del terminale ferroviario intermodale nell'Interporto Torino-Orbassano. Approvazione bozza di atto pubblico**

(omissis)

Il Dirigente responsabile  
Carla Cima

Codice 10.7

D.D. 15 febbraio 2002, n. 85

**Fondazione Filatoio Rosso di Caraglio con sede in Caraglio (Cn), prezzo il "Filatoio Rosso", Via Matteotti. Provvedimenti in ordine al riconoscimento della personalità giuridica**

(omissis)

IL DIRETTORE

(omissis)

*determina*

Di riconoscere l'idoneità all'iscrizione nel Registro Regionale centralizzato provvisorio delle persone giuridiche, di cui alla D.G.R. n. 39 - 2648 del 02.04.2001, della Fondazione Filatoio Rosso di Caraglio, con sede a Caraglio (Cn), presso il "Filatoio Rosso", Via Matteotti, il cui statuto è allegato alla presente determina per farne parte integrante.

Il riconoscimento della personalità giuridica privata è determinato dall'iscrizione nel suddetto Registro.

Il Direttore regionale  
Maria Grazia Ferreri

Codice 10.7

D.D. 15 febbraio 2002, n. 86

**Fondazione Salina, con sede in Arona (No) - Via Monte Zeda n° 8. Provvedimenti in ordine al riconoscimento della personalità giuridica**

(omissis)

IL DIRETTORE

(omissis)

*determina*

Di riconoscere l'idoneità all'iscrizione nel Registro Regionale centralizzato provvisorio delle persone giuridiche, di cui alla D.G.R. n. 39 - 2648 del 02.04.2001, della Fondazione Salina, con sede in Arona (No), Via Monte Zeda n° 8, il cui statuto è allegato alla presente determina per farne parte integrante.

Il riconoscimento della personalità giuridica privata è determinato dall'iscrizione nel suddetto Registro.

Il Direttore regionale  
Maria Grazia Ferreri

Codice 10.7

D.D. 15 febbraio 2002, n. 87

**Fondazione Novalia, con sede in Cannobio (Vb) - Via Umberto I n° 56. Provvedimenti in ordine al riconoscimento della personalità giuridica**

(omissis)

IL DIRETTORE

(omissis)

*determina*

Di riconoscere l'idoneità all'iscrizione nel Registro Regionale centralizzato provvisorio delle persone giuridiche, di cui alla D.G.R. n. 39 - 2648 del 02.04.2001, della Fondazione Novalia, con sede in Cannobio (Vb) - Via Umberto I n° 56, il cui statuto è allegato alla presente determina per farne parte integrante.



Il riconoscimento della personalità giuridica privata è determinato dall'iscrizione nel suddetto Registro.

Il Direttore regionale  
Maria Grazia Ferreri

Codice 10.7

D.D. 15 febbraio 2002, n. 88

**Associazione "Centro Studi Nuccia Fonio Mortara per lo studio dell'età evolutiva", con sede in Vercelli, Viale Giuseppe Garibaldi n° 90. Provvedimenti in ordine al riconoscimento della personalità giuridica**

(omissis)

IL DIRETTORE

(omissis)

*determina*

Di riconoscere l'idoneità all'iscrizione nel Registro Regionale centralizzato provvisorio delle persone giuridiche, di cui alla D.G.R. n. 39 - 2648 del 02.04.2001, della Associazione "Centro Studi Nuccia Fonio Mortara per lo studio dell'età evolutiva", con sede in Vercelli, Viale Giuseppe Garibaldi n° 90, il cui statuto è allegato alla presente determina per farne parte integrante.

Il riconoscimento della personalità giuridica privata è determinato dall'iscrizione nel suddetto Registro.

Il Direttore regionale  
Maria Grazia Ferreri

Codice 10.7

D.D. 15 febbraio 2002, n. 89

**Fondazione "Centro per lo Studio e la Documentazione delle Società di Mutuo Soccorso ONLUS" con sede presso l'Assessorato alla Cultura della Regione Piemonte in Torino, Via Meucci n° 1. Provvedimenti in ordine al riconoscimento della personalità giuridica**

(omissis)

IL DIRETTORE

(omissis)

*determina*

Di riconoscere l'idoneità all'iscrizione nel Registro Regionale centralizzato provvisorio delle persone giuridiche, di cui alla D.G.R. n. 39 - 2648 del 02.04.2001, della Fondazione "Centro per lo Studio e la Documentazione delle Società di Mutuo Soccorso ONLUS" con sede presso l'Assessorato alla Cultura della Regione Piemonte in Torino, Via Meucci n° 1 il cui statuto è allegato alla presente determina per farne parte integrante.

Il riconoscimento della personalità giuridica privata è determinato dall'iscrizione nel suddetto Registro.

Il Direttore regionale  
Maria Grazia Ferreri

Codice 10.7

D.D. 15 febbraio 2002, n. 90

**Comune di Borgone di Susa (TO). Istanza di sde-manializzazione, per la successiva alienazione a terzi, di terreno comunale di uso civico distinto al NCT Fg. 4 mapp. 208 di mq. 1.050 per la realizzazione di un Piano Insediamenti Produttivi. Autorizzazione**

(omissis)

Il Direttore regionale  
Maria Grazia Ferreri

Codice 10.7

D.D. 15 febbraio 2002, n. 91

**Comune di Usseaux (TO). Istanza di mutamento temporaneo di destinazione d'uso di terreno comunale di uso civico distinto al NCT Fg. 2 mapp. 38 (ex n. 13) di mq. 3.250 Loc. Pian Dell'Alpe per concessione amministrativa a privati per la realizzazione di un'area da adibire a campeggio. Autorizzazione**

(omissis)

Il Direttore regionale  
Maria Grazia Ferreri

Codice 10.7

D.D. 15 febbraio 2002, n. 92

**Comune di Pallanzeno (VCO). Istanza di mutamento temporaneo di destinazione d'uso (anni 30) di terreni comunali di uso civico distinti al NCT Fg. 9 mapp. 1 e 2 di complessivi mq. 27.670 con concessione amministrativa a terzi, per la realizzazione di un'area da destinarsi ad attività florovivaistiche. Autorizzazione**

(omissis)

Il Direttore regionale  
Maria Grazia Ferreri

Codice 10.2

D.D. 19 febbraio 2002, n. 114

**Pagamento delle spese accessorie per il periodo dal 1° settembre al 31 dicembre 2001 e di manutenzione ordinaria dell'impianto ascensore dal 1.6.2001 al 31.12.2001 relative ai locali siti in Vercelli - Via Pirandello 8 sede di uffici regionali. Spesa di Euro 994,46 (Cap. 10400/2002)**

(omissis)

Il Dirigente responsabile  
Carla Cima

Codice 10.2

D.D. 19 febbraio 2002, n. 116

**Pagamento secondo acconto delle spese di riscaldamento per la gestione 2001/2002 relative ai locali siti in Torino - Corso Grosseto 73/A e 83 sede del**

**Settore Fitosanitario Regionale. Spesa di Euro 16.609,25 (Cap. 10404/2002)**

(omissis)

Il Dirigente responsabile  
Carla Cima

Codice 10.2

D.D. 19 febbraio 2002, n. 117

**Pagamento spese di riscaldamento per la gestione 2000/2001 relative ai locali siti in Torino - Via Cavour 8 - sede di uffici regionali. Spesa di Euro 6.989,29 (Cap. 10404/2002)**

(omissis)

Il Dirigente responsabile  
Carla Cima

Codice 10.2

D.D. 19 febbraio 2002, n. 118

**Pagamento per il servizio supplementare di portineria relativo ai locali siti in Torino - Via Meucci n. 1 - sede di Uffici Regionali. Spesa di Euro 6.287,50 (Cap. 10400/2002)**

(omissis)

Il Dirigente responsabile  
Carla Cima

Codice 10.2

D.D. 19 febbraio 2002, n. 119

**Presa d'atto di affidamento alla ditta Italtermica 2000 S.r.l. del servizio di riscaldamento per la stagione 2001/2002 relativo ai locali siti in Torino - Corso Galileo Ferraris 2, sede del Corpo Forestale dello Stato di Torino - Coordinamento regionale di Torino. Spesa di Euro 9.217,32 (Cap. 10404/2002)**

(omissis)

Il Dirigente responsabile  
Carla Cima

Codice 10.2

D.D. 19 febbraio 2002, n. 120

**Pagamento alla Ditta Petroli A.G. S.r.l. del servizio di riscaldamento per la stagione 2001/2002 relativo ai locali siti in Torino - Via Lagrange n. 24, sede di uffici regionali. Spesa di Euro 36.348,00 (Cap. 10404/2002)**

(omissis)

Il Dirigente responsabile  
Carla Cima

Codice 10.1

D.D. 20 febbraio 2002, n. 123

**Affidamento fornitura beni mobili alla Ditta Orven S.a.s. di Torino**

(omissis)

IL DIRETTORE

(omissis)

*determina*

- Di non esercitare, per le motivazioni esposte in premessa, l'autotutela volta all'annullamento delle determinazioni dirigenziali n. 217 del 14/03/2001, n. 676 del 26/07/2001, n. 713 del 09/08/2001 e n. 728 del 28/08/2001 e dei conseguenti contratti n. 9249/10 del 22/03/2001, n. 25170/10 del 03/09/2001, n. 25288/10 del 04/09/2001 e n. 25265/10 del 04/09/2001 relativi all'affidamento alla Ditta Orven s.a.s. di Torino di forniture di beni mobili.

Il Direttore regionale  
Maria Grazia Ferreri

Codice 10.1

D.D. 20 febbraio 2002, n. 124

**Cessione in comodato gratuito di arredi vari all'Università degli Studi di Torino - Facoltà di Scienze Politiche**

(omissis)

Il Direttore regionale  
Maria Grazia Ferreri

Codice 10.2

D.D. 21 febbraio 2002, n. 132

**Castello sabaudo di Casotto - Pagamento fattura alla Tecnosistemi S.a.S. - Spesa di 4.090,34 Euro - Cap. 23600/2000**

(omissis)

Il Dirigente responsabile  
Carla Cima

Codice 10.2

D.D. 21 febbraio 2002, n. 133

**Autorizzazione al Consorzio Veneto Cooperativo ad affidare in subappalto parte dei lavori relativi alla manutenzione degli immobili regionali siti nella provincia di Torino**

(omissis)

IL DIRETTORE

(omissis)

*determina*

Di autorizzare il Consorzio Veneto Cooperativo, con sede in Marghera (VE) aggiudicatario delle forniture opere e prestazioni necessarie per la manutenzione e per la riparazione degli immobili regio-

nali o comunque in uso alla Regione Piemonte, siti nella provincia di Torino, ad affidare in subappalto alla ditta CMZ S.r.l. con sede in Monticello d'Alba (CN), l'esecuzione di opere da fabbro (categoria OS6) per un importo presunto di L. 30.000.000 pari a Euro 15.493,71, oltre IVA.

La presente determinazione non comporta impegno di spesa.

Il Direttore regionale  
Maria Grazia Ferreri

Codice 10.2

D.D. 21 febbraio 2002, n. 134

**Contratto di comodato tra la Regione Piemonte ed il Seminario Metropolitano di Torino, avente da oggetto locali ubicati in Torino, Via Porta Palatina n. 8/d, primo piano, da destinare a sede dell'Associazione "Torino Città Capitale Europea" per lo svolgimento del servizio denominato "Call center"**

(omissis)

IL DIRETTORE

(omissis)

*determina*

- Di autorizzare l'assunzione in comodato dal Seminario Metropolitano di Torino di alcuni locali ubicati in Torino, Via Porta Palatina n. 8/d, primo piano, con decorrenza dal giorno 1.7.2001 al giorno 31.12.2006, da destinare a sede dell'Associazione "Torino Città Capitale Europea", per lo svolgimento del servizio denominato "Call center";

- di approvare l'allegato schema di contratto di comodato che sarà stipulato secondo la forma prevista dall'art. 33 lett. B) della L.R. 23.1.1984 n. 8;

- di rinviare ad atto successivo la stipulazione di un contratto di subcomodato gratuito con l'Associazione "Torino Città Capitale Europea", avente la medesima decorrenza ed il medesimo oggetto.

Il Direttore regionale  
Maria Grazia Ferreri

Codice 10.5

D.D. 21 febbraio 2002, n. 138

**Nuova fornitura dell'utenza di energia elettrica per la stazione meteorografica sita in Ala di Stura (TO) - Ex Vivaio Forestale**

(omissis)

Il Dirigente responsabile  
Anna Maria Bassani

Codice 10.5

D.D. 21 febbraio 2002, n. 140

**Volturazione delle utenze di energia elettrica, acqua potabile e gas per riscaldamento per lo stabile sito in Asti - Corso Alfieri, 165**

(omissis)

Il Dirigente responsabile  
Anna Maria Bassani

Codice 10.5

D.D. 21 febbraio 2002, n. 142

**Aumento di potenza della fornitura di energia elettrica per la sede di Domodossola (VB) - Via Romita, 13 bis**

(omissis)

Il Dirigente responsabile  
Anna Maria Bassani

Codice 10.5

D.D. 21 febbraio 2002, n. 143

**Nuove forniture di energia elettrica e gas metano e volturazione per acqua potabile per lo stabile in Torino - C.so Regina Margherita, 174**

(omissis)

LA DIRIGENTE

(omissis)

*determina*

- Di provvedere per le motivazioni illustrate in premessa, al perfezionamento della documentazione contrattuale predisposta dall'ENEL Distribuzione S.p.A. Esercizio Metropolitano di Torino; dall'ITALGAS Più S.p.A. di Torino e dalla S.M.A. - Società Metropolitana Acque Torino S.p.A. nei modi previsti dall'art. 33 lett. b) della L.R. n. 8 del 23.01.1984 per i nuovi contratti di 600 KW; due forniture di 550000 kcal/h cadauna e la volturazione di 30 mc. (acqua potabile); delle utenze n. 204 345 902 (ENEL Distribuzione); n. 120 835 806 701 e n. 120 835 807 501 (ITALGAS Più) e n. 0010061401 (S.M.A. Torino) per la sede dell'immobile sito in Torino Corso Regina Margherita, 174 alle condizioni previste nelle lettere-preventivo del 27.09.2001 (ENEL Distribuzione); del 12.10.2001 (ITALGAS Più) e negli schemi di contratti utente n. 204 345 902 (ENEL Distribuzione), n. 120 835 806 701 e n. 120 835 807 501 (ITALGAS Più) e n. 0010061401 (S.M.A. Torino).

Alle spese di L. 85.415.995 pari a Euro 44.113,68; L. 822.016 pari a Euro 424,54 e L. 822.016 pari a Euro 424,54 e L. 60.000 pari a Euro 30,99 o.f.c., addebitate sulla prima bolletta emessa dall'ENEL Distribuzione S.p.A. Esercizio Metropolitano di Torino; dall'ITALGAS Più S.p.A. di Torino e dalla S.M.A. - Società Metropolitana Acque Torino S.p.A. successivamente ai nuovi contratti e alla volturazione delle forniture in essere, si fa fronte con i fondi che presentano la necessaria disponibilità sui capitoli pertinenti.

La presente determinazione non comporta un immediato impegno di spesa.

Il Dirigente responsabile  
Anna Maria Bassani

Codice 10.2

D.D. 21 febbraio 2002, n. 144

**Interventi urgenti per garantire la stabilità della Torre Campanaria del Borgo Vecchio presso il Parco della Mandria, Venaria Reale. Approvazione certifi-**

**cato di regolare esecuzione. Spesa di lire 952.184/Euro 491,76 (Cap. 23600/01 - I. 3987)**

(omissis)

Il Direttore regionale  
Maria Grazia Ferreri

Codice 10.2

D.D. 21 febbraio 2002, n. 145

**Lavori di realizzazione di un'area parcheggio provvisoria al Borgo Castello nel Parco della Mandria. Approvazione certificato di regolare esecuzione. Spesa di Euro 309,93 (Cap. 23605/2000 - I. 6729)**

(omissis)

Il Direttore regionale  
Maria Grazia Ferreri

Codice 10.1

D.D. 22 febbraio 2002, n. 151

**Servizio trasloco arredi e materiale vario presso uffici regionali. Indizione gara mediante pubblico incanto**

(omissis)

IL DIRIGENTE

(omissis)

*determina*

- Di approvare l'allegato Capitolato Speciale d'Appalto relativo al servizio di trasloco arredi e materiale vario presso gli uffici regionali siti sul territorio regionale;

- di procedere all'aggiudicazione del servizio citato mediante pubblico incanto ai sensi dell'art. 6, punto 1, lett. a), del Decreto Legislativo n. 157 del 17/03/95 e secondo il criterio di cui all'art. 23 punto 1, lett. a), del Decreto Legislativo medesimo;

- di trasmettere la presente determinazione al Settore Attività Negoziale e Contrattuale per il compimento di tutte le formalità di legge inerenti l'espletamento della gara.

Alla spesa presunta, per due anni, di Euro 1.094.400,00 si provvederà con successivi atti e in parte con i fondi del Cap. 10420 accantonati con D.G.R. n. 6-5145 del 28/01/2002 (A 100400) e in parte con i fondi del Cap. 10420 previsti nel bilancio pluriennale 2002-2004.

Il Dirigente responsabile  
Marisa Long

Codice 10.2

D.D. 6 marzo 2002, n. 186

**Esecuzione delle opere e provviste occorrenti per il restauro della Cascina Rubianetta e pertinenza nel Parco della Mandria per la realizzazione del Centro del Cavallo. Autorizzazione all'impresa Cias Group S.p.A. ad affidare in subappalto l'esecuzione di lavori di tinteggiatura**

(omissis)

IL DIRETTORE

(omissis)

*determina*

- Di autorizzare l'impresa Cias Group S.p.A., affidataria dei lavori relativi all'esecuzione delle opere e provviste occorrenti per il restauro della Cascina Rubianetta e pertinenze nel Parco della Mandria per la realizzazione del centro del Cavallo in Druento, ad affidare in subappalto alla ditta Pinto Francesco con sede in Venaria, l'esecuzione di lavori di tinteggiatura per un importo di Euro 36.151,98 oltre IVA.

La presente determinazione non comporta impegno di spesa.

Il Direttore regionale  
Maria Grazia Ferreri

Codice 10.2

D.D. 11 marzo 2002, n. 214

**Opere di riparazione delle coperture, messa in sicurezza dei corpi di fabbrica costituenti il Castello e sistemazione provvisoria del canale sotterraneo denominato Rio Vatè presso la Tenuta Valcasotto in Garessio (CN). Approvazione certificato di regolare esecuzione. Spesa di lire 1.731.086 pari a Euro 894,031 (Cap. 23600/2001 - I. 4618)**

(omissis)

Il Direttore regionale  
Maria Grazia Ferreri

Codice 10.2

D.D. 11 marzo 2002, n. 215

**Presa d'atto della cessione di crediti effettuata dall'impresa S.A.C.E.D. S.r.l. in favore della Banca Monte dei Paschi di Siena S.p.A.**

(omissis)

Il Direttore regionale  
Maria Grazia Ferreri

Codice 11.3

D.D. 7 gennaio 2002, n. 1

**L.R. 22/12/95 n. 95. Interventi regionali per lo sviluppo del sistema agroindustriale piemontese. Terza tranche. Esito ricorsi**

(omissis)

Il Direttore regionale  
Vito Viviano

Codice 11.4

D.D. 21 gennaio 2002, n. 2

**Piano di Sviluppo Rurale 2000-2006 della Regione Piemonte. Misura M azione 1) "Allestimento di spazi di vendita interaziendale di prodotti agricoli di qualità". Accoglimento domanda di riesame ed inseri-**



**mento in graduatoria del progetto presentato dalla Società Cooperativa Agricola Caseificio Valle Josina**

(omissis)

Il Direttore regionale  
Vito Viviano

Codice 11.4

D.D. 21 gennaio 2002, n. 3

**Piano di Sviluppo Rurale 2000-2006 della Regione Piemonte. Misura M azione 1) "Allestimento di spazi di vendita interaziendale di prodotti agricoli di qualità". Accoglimento domanda di riesame ed inserimento in graduatoria del progetto presentato dalla Società Cooperativa Agricola Valli Unite**

(omissis)

Il Direttore regionale  
Vito Viviano

Codice 11.4

D.D. 6 febbraio 2002, n. 4

**Regolamento (CE) n. 951/97 del Consiglio del 20 maggio 1997 (ex Reg. CEE 866/90) Programma Operativo 1994/99, II tranche. Ditta: Manfredi A. & C. S.A.S. con sede in Farigliano (CN). Proroga data ultimazione lavori di cui alla Determinazione n. 63 del 05/04/2001**

(omissis)

Il Dirigente responsabile  
Leopoldo Cassibba

Codice 11.4

D.D. 6 febbraio 2002, n. 6

**Regolamento (CE) n. 951/97 del Consiglio del 20 maggio 1997 (ex Reg. CEE 866/90) Programma Operativo 1994/99, II tranche. Caseificio Agrinatura di Manfredi Giuseppina S.n.c. - Via Stazione 5 - Farigliano (CN)**

(omissis)

Il Dirigente responsabile  
Leopoldo Cassibba

Codice 11.2

D.D. 8 febbraio 2002, n. 7

**L.R. n. 63/78 art. 41 - Approvazione intervento finanziario per la partecipazione alla fiera MEDIAL 21-25 febbraio 2002 a Palermo**

(omissis)

IL DIRETTORE

(omissis)

determina

Di approvare l'iniziativa di partecipazione alla Fiera Medial che si svolgerà a Palermo dal 21 al 25 febbraio 2002, secondo le modalità descritte nella presente Determinazione che comportano:

- una spesa di Euro 32.116 per quanto affidato all'Ente Autonomo Fiera del Mediterraneo di Palermo,

- una spesa di Euro 47.820 per quanto affidato all'Associazione I Ristoranti della Tavolozza con sede a La Morra (CN),

- una spesa di Euro 8.580 per quanto affidato al Grand Hotel Villa Igia di Palermo,

- una spesa di Euro 31.080 come contributo, riferito al 70% di una spesa ammessa di Euro 44.400, da assegnare all'Associazione Slow Food.

Alla copertura finanziaria di tali interventi si provvederà con successive Determinazioni con i fondi già previsti nei capitoli 12730 e 13330 del bilancio 2002, esercizio provvisorio, di cui alla L.R. n. 36 del 20/12/2001.

Il Direttore regionale  
Vito Viviano

Codice 11.2

D.D. 14 febbraio 2002, n. 8

**Impegni di spese relative alla partecipazione a Medial di Palermo approvata con Determinazione n. 7 dell'8 febbraio 2002. Euro 88516 sul cap. 12730/2002 e di Euro 31080 sul cap. 13330/2002**

(omissis)

Il Direttore regionale  
Vito Viviano

Codice 11.4

D.D. 19 febbraio 2002, n. 9

**Regolamento (CE) n. 1257/99. Piano di Sviluppo Rurale 2000-2006. Misura G "Miglioramento delle condizioni di trasformazione e commercializzazione dei prodotti agricoli". DGR n. 109-1822 del 18 dicembre 2000. Bando. Ditta Cantina della Serra S.c.r.l. - Approvazione del progetto**

(omissis)

Il Dirigente responsabile  
Leopoldo Cassibba

Codice 11.4

D.D. 19 febbraio 2002, n. 10

**Regolamento (CE) n. 1257/99. Piano di Sviluppo Rurale 2000-2006. Misura G "Miglioramento delle condizioni di trasformazione e commercializzazione dei prodotti agricoli". DGR n. 109-1822 del 18 dicembre 2000. Bando Ditta Cantina Sociale di Rivalta Bormida S.c.r.l. - Approvazione del progetto**

(omissis)

Il Dirigente responsabile  
Leopoldo Cassibba

Codice 11.4

D.D. 19 febbraio 2002, n. 11

**Regolamento (CE) n. 1257/99. Piano di Sviluppo Rurale 2000-2006. Misura G "Miglioramento delle condizioni di trasformazione e commercializzazione dei prodotti agricoli". DGR n. 109-1822 del 18 dicembre 2000. Bando. Ditta Martini e Rossi S.p.A. - Approvazione del progetto**

(omissis)

Il Dirigente responsabile  
Leopoldo Cassibba

Codice 11.4

D.D. 19 febbraio 2002, n. 12

**Regolamento (CE) n. 1257/99. Piano di Sviluppo Rurale 2000-2006. Misura G "Miglioramento delle condizioni di trasformazione e commercializzazione dei prodotti agricoli". DGR n. 109-1822 del 18 dicembre 2000. Bando. Ditta Salumificio Subalpino S.p.A. - Approvazione del progetto**

(omissis)

Il Dirigente responsabile  
Leopoldo Cassibba

Codice 11.4

D.D. 19 febbraio 2002, n. 13

**Regolamento (CE) n. 1257/99. Piano di Sviluppo Rurale 2000-2006. Misura G "Miglioramento delle condizioni di trasformazione e commercializzazione dei prodotti agricoli". DGR n. 109-1822 del 18 dicembre 2000. Bando. Ditta G. Boido & F. S.r.l. - Approvazione del progetto**

(omissis)

Il Dirigente responsabile  
Leopoldo Cassibba

Codice 11

D.D. 1 marzo 2002, n. 14

**Convenzione tra la Regione Piemonte e l'Istituto Finanziario Regionale Piemonte - FinPiemonte S.p.A. per incarico riguardante l'istruttoria di programmi di sviluppo agro-industriale - spesa complessiva euro 136.291,37 - impegno di spesa parziale euro 7.746,85 - cap. 12615/2002**

(omissis)

IL DIRETTORE

(omissis)

*determina*

1. E' affidato l'incarico all'Istituto Finanziario Regionale Piemontese - FinPiemonte S.p.A., con sede in Torino, Galleria S. Federico, 64, ai sensi della L.R. 25 gennaio 1988, n. 6 e successive modificazioni ed integrazioni, riguardante l'istruttoria di programmi di sviluppo agro-industriale, presentati

alla Regione per il relativo finanziamento, con le modalità stabilite da apposita convenzione-quadro, allegata alla presente deliberazione per farne parte integrante.

2. Viene stabilito per tale collaborazione un compenso di euro 136.291,37, al lordo dell'IIVA, relativa all'anno 2002.

La spesa di 136.291,37 euro:

- è impegnata per euro 7.746,85 sul cap. 12615/2001 (100474/ACC);

- per la restante somma di euro 128.544,52 si provvederà successivamente all'impegno sul cap. 10870/2002, a seguito di approvazione della legge di bilancio per l'anno 2002 e di relativo accantonamento a favore di questa Direzione.

Il Direttore regionale  
Vito Viviano

Codice 11

D.D. 1 marzo 2002, n. 15

**Affidamento incarico al dr. Alessandro Basili per controlli tecnico amministrativi di progetti agroindustriali finanziati dalla Regione Piemonte - spesa complessiva euro 51.645,68 - impegno di spesa euro 5.164,57 - cap. 12615/2002**

(omissis)

Il Direttore regionale  
Vito Viviano

Codice 12.1

D.D. 7 gennaio 2002, n. 1

**Piano Regionale di Assistenza Tecnica Zootecnica. Definizione del saldo del finanziamento spettante all'Ente erogatore del servizio Associazione Regionale Produttori Latte Piemonte per l'attività 1998 - 1999 e del 2° semestre 1999 ed utilizzo del residuo di Euro 83.822,92 (Lire 162.303.810) quale anticipo per l'attività svolta nell'anno 2000**

(omissis)

Il Dirigente responsabile  
Luigi Balzola

Codice 12.4

D.D. 11 gennaio 2002, n. 2

**Reg. (CE) n. 1257/99 - Piano di Sviluppo Rurale 2000 - 2006 - Misura L, Azione 1 "Avviamento di servizi di assistenza alla gestione delle aziende agricole" - Approvazione programmi di attività anno 2002 presentati da Enti di livello regionale, quantificazione della spesa ammessa e del contributo concesso (Euro 111.554,69)**

(omissis)

IL DIRIGENTE

(omissis)

*determina*

1. Di approvare, per i motivi indicati in premessa, ai sensi del Reg. CE n. 1257/99, art. 33, 3° trattino e del relativo Piano di Sviluppo Rurale 2000-2006 della Regione Piemonte, misura L, azione L1 "Avviamento di servizi di assistenza alla gestione delle aziende agricole singole", i programmi di atti-

vità per l'anno 2002 (periodo 16.10.2001-15.10.2002) presentati dai seguenti "Enti regionali per i servizi di assistenza alla gestione delle aziende agricole singole", e la quantificazione della spesa ammessa e relativo contributo concedibile per ciascun Ente, secondo gli importi a fianco indicati:

Ente	Entità spesa preventivata dall'ente	Spesa ammessa (S.A.)	Contributo concedibile (80% della S.A.)
Federsviluppo - Torino	Euro 73.990,20 (L. 143.265.000)	Euro 69.256,88 (L. 134.100.000)	Euro 55.405,50 (L. 107.280.000)
C.I.P.A. - A.T. - Torino	Euro 41.316,55 (L. 80.000.000)	Euro 40.516,04 (L. 78.450.000)	Euro 32.412,84 (Euro 62.760.000)
E.R.A.P.R.A. - Torino	Euro 41.316,55	Euro 29.670,44 (L. 57.450.000)	Euro 23.736,35 (L. 45.960.000)
Totale	Euro 156.623,30 (L. 303.265.000)	Euro 139.443,36 (L. 270.000.000)	L. 111.554,69 (L. 216.000.000)

2. di prendere atto che, trattandosi del secondo anno di attività, secondo quanto previsto dal Piano di Sviluppo Rurale 2000-2006 e dalle Istruzioni approvate con DGR n. 50-1050 del 9.10.2000, il contributo concedibile per l'anno 2002 è pari, al massimo, all'80% della spesa ammessa sopraindicata.

3. Gli Enti beneficiari possono presentare alla Regione Piemonte, Direzione 12 Sviluppo dell'Agricoltura, Settore Servizi di Sviluppo Agricolo (secondo quanto previsto dalla DGR n. 16-4022 del 1.10.2001), dopo l'avvenuta approvazione del programma, richiesta di erogazione di:

- un anticipo fino al 90% del contributo previsto, presentando la prescritta fideiussione bancaria o assicurativa;

- saldo, dopo la conclusione dell'attività, comunque entro il 31.01.2003, presentando la rendicontazione di tutte le spese sostenute al Settore regionale Servizi di Sviluppo Agricolo, utilizzando la modulistica a tal scopo predisposta.

oppure:

- un acconto, per il numero di mesi di attività già svolta (a partire dal 16.10.2001) accompagnata dalla rendicontazione delle spese sostenute.

E' possibile richiedere un solo acconto.

- un anticipo con fideiussione bancaria o assicurativa, fino al 90% del contributo previsto, dedotto l'importo già incassato dall'AGEA a titolo di acconto.

Tale richiesta deve essere avanzata entro il 30.06.2002.

- saldo, dopo la conclusione dell'attività, comunque entro il 31.01.2003, presentando la rendicontazione di tutte le spese sostenute al Settore regionale Servizi di Sviluppo Agricolo, utilizzando la modulistica a tal scopo predisposta.

4. La Direzione regionale 12 "Sviluppo dell'Agricoltura", Settore Servizi di Sviluppo Agricolo, espletate le verifiche di competenza, predisporrà l'elenco dei beneficiari, con l'indicazione della somma da liquidarsi in favore di ciascun Ente beneficiario, secondo lo schema fornito dall'AGEA di Roma (Organismo pagatore nazionale) e lo trasmetterà all'AGEA stessa per l'effettuazione dei pagamenti di competenza.

Il Dirigente responsabile  
Filippo D'Onofrio

Codice 12.4

D.D. 15 gennaio 2002, n. 3

**Reg. CE 1257/99 art. 9 - P.S.R. 2000 - 2006 - Misura C, Azione C1 - Formazione nel settore agricolo - Iniziativa B - Approvazione piani generali delle iniziative formative per l'attività 2002**

(omissis)

IL DIRIGENTE

(omissis)

determina

Per quanto descritto in premessa,

di approvare i piani generali delle iniziative formative allegati alla domanda di finanziamento, presentati dagli Enti gestori, in applicazione del P.S.R. 2000-2006 Misura C - Azione C1: Formazione nel settore agricolo - Iniziativa B di competenza della Direzione Regionale Sviluppo dell'Agricoltura - Settore Servizi di Sviluppo Agricolo per l'attività 2002, secondo i seguenti importi:

1) Ente Gestore	Importo Ammesso Euro	Importo Ammesso Lire
Gest-Cooper	73.490,38	142.297.220
Finagro	24.636,43	47.702.780
Inipa Piemonte	53.890,67	104.346.885
Cipa-At Piemonte	20.529,80	39.751.229
Agripiemonteform	23.706,35	45.901.886
Agenzia S.F. Cuneo	10.200,02	19.750.000
Totale	206.453,65	399.750.000

per l'organizzazione e la gestione dei corsi normali e speciali;

2) Ente Gestore	Importo Ammesso Euro	Importo Ammesso Lire
Apa Asti	3.511,91	6.800.000
Apa Torino	7.643,56	14.800.000
Apa Biella e Vercelli	9.502,81	18.400.000
Totale	20.658,28	40.000.000

per l'organizzazione e la gestione dei corsi tecnico - pratici riguardanti la fecondazione artificiale in campo zootecnico;

3) Ente Gestore	Importo Ammesso Euro	Importo Ammesso Lire
Deiafa	5.164,57	10.000.000
Totale	5.164,57	10.000.000

per l'organizzazione di corsi teorico - pratici sul controllo funzionale e la taratura delle macchine distributrici di fitofarmaci.

Per quanto non indicato nella presente Determinazione, si fa riferimento alla D.G.R. n. 49-4283 del 29.10.2001.

Il Dirigente responsabile  
Filippo D'Onofrio

Codice 12.1

D.D. 17 gennaio 2002, n. 4

**Legge 15 gennaio 1991, n. 30 - Autorizzazione temporanea alla Associazione Nazionale Allevatori bovini di razza Piemontese con sede in Carrù (CN) per la gestione di un centro di produzione di materiale seminale bovino**

(omissis)

IL DIRETTORE

(omissis)

*determina*

a) Di autorizzare fino al 31 dicembre 2002, per le motivazioni indicate in premessa, il centro di produzione seme dell'Associazione Nazionale Allevatori bovini di razza Piemontese (ANABORAPI) con sede in Carrù (CN);

b) di invitare l'Associazione a formulare entro il 30 giugno 2002 un'ipotesi di adeguamento del centro, con l'obiettivo della valorizzazione della razza e del territorio piemontese.

Il Direttore regionale  
Vito Viviano

Codice 12.5

D.D. 21 gennaio 2002, n. 5

**Legge n. 423/98 - Interventi strutturali e urgenti nel settore agricolo, agrumicolo e zootecnico. Programma Regionale di attuazione adottato con D.G.R. n. 36-1087 del 16.10.2000 - Interventi gestiti a livello regionale. Modifica disposizioni tecniche e procedurali e riapertura presentazione domande di contributo**

Vista la Legge 2 dicembre 1998 n. 423 "Interventi strutturali e urgenti nel settore agricolo, agrumicolo e zootecnico" che, tra l'altro, prevede la concessione di contributi per l'attuazione di lavori di adeguamento alla normativa comunitaria delle strutture e delle attrezzature di produzione del latte;

Visto il relativo Programma Regionale di attuazione adottato con D.G.R. n. 36-1087 del 16.10.2000 e modificato con D.G.R. n. 5-4656 del 30 novembre 2001 che, tra l'altro, individua interventi a gestione regionale, incaricando la Direzione XII "Sviluppo dell'Agricoltura" della gestione stessa nonché

dell'adozione delle disposizioni tecniche e procedurali necessarie;

Vista la Determinazione n. 261 del 22 dicembre 2000 del Direttore della Direzione Regionale XII, con la quale sono state adottate le disposizioni tecniche e procedurali necessarie per l'applicazione del sopracitato Programma Regionale di attuazione ed è stata altresì disposta l'apertura della presentazione delle domande di contributo;

Ritenuto necessario, sulla base dell'esperienza maturata nel primo anno di applicazione del sopracitato Programma regionale, apportare alcune modifiche alle disposizioni tecniche e procedurali adottate con la Determinazione n. 261 del 22 dicembre 2000 del Direttore della Direzione Regionale XII e disporre, di conseguenza, una riapertura della presentazione delle domande di contributo;

Sentite le Associazioni e le Organizzazioni professionali agricole e cooperative regionali nella riunione preliminare dell'8 novembre 2001;

IL DIRETTORE

Visti gli artt. 4 e 17 del D.lgs. 165/2001

Visto l'art. 23 della L.R. 51/97;

*determina*

1) La Determinazione n. 261 del 22 dicembre 2000 del Direttore della Direzione Regionale XII è così modificata:

al punto "Interventi Ammissibili" la frase:

"acquisto di apparecchiature di laboratorio relative all'analisi per la determinazione delle caratteristiche igienico sanitarie del latte (cellule somatiche e carica batterica)"

è soppressa e sostituita dalla presente:

"acquisto di apparecchiature di laboratorio relative all'analisi per la determinazione delle caratteristiche igienico sanitarie del latte (prioritariamente apparecchiature per la rilevazione di cellule somatiche e carica batterica e, in subordine, apparecchiature per la rilevazione degli altri parametri)"

2) E' disposta la riapertura della presentazione delle domande di contributo dal 18 febbraio al 17 maggio 2002; le risorse disponibili per il finanziamento delle domande presentate nel corso di tale periodo di apertura sono complessivamente pari a Euro 258.600 (Lire 500.719.000).

Il Direttore regionale  
Vito Viviano

Codice 12.1

D.D. 23 gennaio 2002, n. 6

**Piano Regionale di Assistenza Tecnica Zootecnica (PRATZ). Definizione del saldo del finanziamento spettante all'Ente erogatore del servizio Associazione Provinciale Allevatori Provincia di Alessandria, per l'attività dell'anno 2000, ed utilizzo dello stesso, risultato a credito Regionale, di L. 28.606.449 pari ad Euro 14.744,00, quale anticipo per l'attività svolta nell'anno 2001**

(omissis)

Il Dirigente responsabile  
Luigi Balzola



Codice 12.1

D.D. 29 gennaio 2002, n. 7

**Piano Regionale di Assistenza Tecnica Zootecnica (PRATZ). Erogazione saldo di Euro 2.705,66 pari a L. 5.238.890 inerente il finanziamento spettante all'Ente erogatore del servizio Associazione Regionale Produttori Carne Piemonte "Asprocarne", per l'attività dell'anno 2000. Cap. 13225/2001**

(omissis)

Il Dirigente responsabile  
Luigi Balzola

Codice 12.3

D.D. 1 febbraio 2002, n. 10

**Liquidazione fatture di tecnici professionisti incaricati per l'attuazione del Piano Operativo per l'anno 2001 contro la Flavescenza Dorata della vite approvato con DGR n. 24-3383 del 2 luglio 2001. Spesa Euro 8344,28 (Cap. 12630/2001) (Impegno 4371)**

(omissis)

IL DIRIGENTE

(omissis)

*determina*

Di autorizzare il pagamento delle fatture dei tecnici liberi professionisti riportate nell'allegato alla presente Determinazione, per farne parte integrante, per complessivi Euro 8344,28, oneri fiscali compresi.

La spesa di Euro 8344,28 oneri fiscali compresi, è impegnata sul Cap. 12630 del bilancio per l'anno 2001 (impegno n. 4371).

Il Dirigente responsabile  
Ivano Scapin

Codice 12.2

D.D. 7 febbraio 2002, n. 11

**D.G.R. n. 44 - 2346 del 26/02/2001. Riconoscimento dei Centri autorizzati al controllo funzionale e alla taratura delle macchine distributrici di prodotti chimici sulle colture agricole**

(omissis)

IL DIRIGENTE

(omissis)

*determina*

Di riconoscere quale "Centro autorizzato al controllo funzionale e la taratura delle macchine distributrici di prodotti chimici sulle colture agricole" la seguente struttura:

N. di Riconoscimento C16

Ragione Sociale: Centro Tabacchi Massimo

P.IVA: .....

Sede: Vercelli-Cascina Vercellina

Riconosciuto per il controllo di barre irroratrici.

Il Dirigente responsabile  
Ettore Ponzo

Codice 12.4

D.D. 14 febbraio 2002, n. 12

**Reg. CEE n. 1035/72 art. 14 quinquies. Quantificazione dell'aiuto finanziario per la quinta annualità (2000 - 2001) del Piano di Miglioramento della Qualità delle nocciole presentato dalla organizzazione di produttori riconosciuta "Piemonte Asprocor Società Consortile Cooperativa a r.l." di Cissone (CN) - Codice IT 004 - Euro 92.903,20 (Lit. 179.885.679)**

(omissis)

IL DIRIGENTE

(omissis)

*determina*

1. E' quantificato a favore dell'Associazione produttori frutta a guscio "Piemonte Asprocor S.C.C. a r. l." con sede legale in Cissone (CN), il contributo pubblico previsto dall'art. 14 quinquies del Reg. CEE n. 1035/72, per la realizzazione della quinta annualità del Piano di Miglioramento della qualità e della commercializzazione delle nocciole, determinato in Euro 92.903,20 (L. 179.885.679).

2. Il predetto contributo grava per Euro 76.011,71 (L. 147.179.192) sul FEOGA - Garanzia e per Euro 16.891,49 (L. 32.706.487) sul bilancio nazionale;

3. Al relativo pagamento provvederà l'organismo pagatore "A.G.E.A." mediante accreditamento presso la Banca Regionale Europea, Agenzia n. 1 di Alba (CN), intestato alla associazione stessa, rappresentata dal sig. Andreis Giuseppe in qualità di Presidente.

Il Dirigente responsabile  
Filippo D'Onofrio

Codice 12.2

D.D. 15 febbraio 2002, n. 14

**L. 164/92 articolo 10 lettera c) e d); riduzione per il vino "Asti Spumante" della resa ad ettaro classificabile, per motivi di mercato, per la vendemmia 2002**

(omissis)

IL DIRETTORE

(omissis)

*determina*

- Per la vendemmia 2002 le rese massime fissate dal disciplinare di produzione permangono invariate e pertanto la resa ad ettaro ammessa per la produzione dei vini a D.O.C.G. "Asti" non deve essere superiore a 100 quintali per ettaro di vigneto in coltura specializzata e, qualora se ne presenti l'esigenza, a tale limite la resa dovrà essere riportata mediante cernita delle uve, purchè la produzione non superi quintali 120 per ettaro.

La resa in vino è confermata in 75 ettolitri per ettaro.

- Per quanto espresso in premessa la resa massima ad ettaro di vino classificabile come vino a D.O.C.G. "Asti", nella sola tipologia spumante, viene ridotta a 41,25 ettolitri per ettaro, pari a 55 quintali per ettaro.

- Qualora ci si avvalga della facoltà di riclassificare il prodotto, passando dalla tipologia Moscato

d'Asti a quella Asti Spumante, il quantitativo rivendicabile deve essere riportato ai limiti di cui sopra, ovvero 41,25 ettolitri per ettaro, ed il rimanente prodotto classificato come mosto parzialmente fermentato.

La Regione Piemonte, nell'ipotesi che nuovi dati forniti dal Consorzio per la Tutela dell'Asti alla Commissione Interprofessionale dimostrino un incremento della domanda di "Asti Spumante", potrà, su richiesta della suddetta Commissione, emanare un provvedimento adeguato alla nuova situazione di mercato.

Il Direttore regionale  
Vito Viviano

Codice 12.4

D.D. 18 febbraio 2002, n. 15

**Servizi di sviluppo agricolo - Programma regionale di ricerca, sperimentazione e divulgazione agricola - Stampa di un volume sul formaggio "Ossolano" Euro 13.602,60 (Cap. 12780)**

(omissis)

IL DIRIGENTE

(omissis)

*determina*

- Di affidare a trattativa privata alla Ditta Pozzo Gros Monti con sede in Moncalieri, Via Cernaia 59, la stampa dei materiali specificati in premessa per un importo complessivo di Euro 23.859,95 (sconto dell'1% in sostituzione del deposito cauzionale e IVA al 4% compresi);

- di provvedere alla stipulazione del contratto per mezzo di corrispondenza secondo gli usi del commercio ai sensi dell'art. 33 lett. D della surrichiamata legge regionale;

- di integrare l'impegno pari a Euro 10.257,35 effettuato con DGR n. 253 dell'1/10/1999, sui capitoli: 20943/99 per Euro 3625,87; 20944/99 per Euro 5077,39; 20948/99 per Euro 1554,09; con il presente impegno di Euro 13.602,60 a copertura dell'importo totale.

La fornitura di cui sopra dovrà avvenire per quanto concerne i tempi di consegna, secondo quanto stabilito nella lettera contratto e secondo le caratteristiche descritte nella richiesta di preventivo e nel capitolato che sono agli atti del Settore "Servizi di Sviluppo Agricolo".

In caso di ritardo nella consegna, accertato dall'Ufficio competente, verrà applicata una penale pari all'1% dell'importo dovuto per ogni giorno di mora.

Se il ritardo dovesse superare i 30 giorni la Regione avrà diritto di risolvere il contratto.

La spesa di Euro 13.602,60 è impegnata sul cap. 12780 del bilancio 2002.

Alla liquidazione della spesa si provvederà previa presentazione di fattura e collaudo fornitura ai sensi dell'art. 41 3° comma della L.R. 8/84.

Il Dirigente responsabile  
Filippo D'Onofrio

Codice 12

D.D. 22 febbraio 2002, n. 17

**Ai sensi del Reg. CE 1257/99 Piano di Sviluppo Rurale 2000-2006 - Misura U - intervento 3 e della Legge 388/2000. Piano per gli interventi strutturali e di prevenzione per l'eradicazione delle infezioni di flavescenza dorata nei vigneti. Approvazione schema di domanda**

(omissis)

IL DIRETTORE

(omissis)

*determina*

Di approvare lo schema di domanda, contenuto nell'allegato alla presente determinazione per farne parte integrante, da utilizzare per la presentazione nell'anno 2002, delle richieste di aiuto ai sensi del Reg. CE 1257/99 Piano di Sviluppo Rurale 2000 - 2006 - Misura U - Intervento 3 e della Legge 388/2000 - art. 129.

Il Direttore regionale  
Vito Viviano

Allegato

## ALL'ASSESSORATO AGRICOLTURA DELLA PROVINCIA DI \_\_\_\_\_

DATA \_\_\_\_\_ NUMERO DI PROTOCOLLO \_\_\_\_\_ POSIZIONE N. \_\_\_\_\_

**Flavescenza dorata****Richiesta contributi estirpo, estirpo/reimpianto, reimpianto vigneti, sostituzione viti sparse****Anno 2002**

Reg. (CE) del Consiglio n. 1257/1999 – P.S.R. 2000-2006 - Misura U intervento 3 – DGR n. 43-5135 del 21/01/2002  
 Legge 388/2000. Interventi strutturali e di prevenzione per l'eradicazione delle infezioni di flavescenza dorata nei vigneti.  
 DGR n. 67-4605 del 26/11/2001

**DENOMINAZIONE**

IDENTIFICATIVO(CODICE FISCALE)		
PARTITA IVA		
COGNOME/ RAGIONE SOCIALE		
NOME	SESSO	CODICE FISCALE
DATA DI NASCITA	COMUNE( O STATO ESTERO ) DI NASCITA	PROV.

**DOMICILIO O SEDE LEGALE**

INDIRIZZO E NUM. CIVICO		TELEFONO	
COD. ISTAT	COMUNE DI RESIDENZA	PROV.	CAP.

**UBICAZIONE AZIENDA**

INDIRIZZO E NUM. CIVICO		TELEFONO	
COD. ISTAT	COMUNE		

**RAPPRESENTANTE LEGALE**

COGNOME			
NOME	SESSO	CODICE FISCALE	
DATA DI NASCITA	COMUNE( O STATO ESTERO ) DI NASCITA	PROV.	
INDIRIZZO E NUM. CIVICO		TELEFONO	
COD. ISTAT	COMUNE DI RESIDENZA	PROV.	CAP.

136



137

IDENTIFICATIVO (CODICE FISCALE)	
COGNOME/ RAGIONE SOCIALE	NOME

**Dichiara** che i dati indicati nel presente modello corrispondono a verità e che gli stessi sono resi a titolo di dichiarazione sostitutiva di atto di notorietà ai sensi del D.P.R. n°445 del 28/12/2000 articolo 47.

**Dichiara** di essere conduttore dei vigneti indicati in domanda ai sensi della L.R. 13/5/1980 n. 39 e s.m.i..

**Dichiara** di essere titolare di CD4

SI

indicare il n°

NO

**Dichiara** di impegnarsi ad effettuare l'estirpo dei vigneti e/o delle piante per i quali richiede il contributo entro il 15/5/2002 ed il reimpianto/rimpiazzo degli stessi nelle date indicate nelle tabelle facenti parte della presente domanda

**Dichiara inoltre** di essere consapevole che:

- le dichiarazioni mendaci, la falsità negli atti e l'uso di atti falsi nei casi previsti dal D.P.R. 28/12/2000 n. 445 (Testo unico delle disposizioni legislative e regolamentari in materia di documentazione amministrativa) sono puniti ai sensi dell'art. 489 del codice penale e delle leggi speciali in materia e che, ai sensi dell'art. 75 del citato Testo unico, il dichiarante decade dai benefici eventualmente conseguenti al provvedimento emanato sulla base della dichiarazione non veritiera;
- di consentire, ai sensi dell'art. 11 della Legge 675/96, il trattamento dei dati personali finalizzato agli adempimenti di competenza, consapevole che gli stessi saranno utilizzati esclusivamente in ossequio agli obblighi di legge, da normativa comunitaria o da regolamenti locali (art. 10 Legge 675/96).

**Allega (qualora non siano già stati presentati):**

i verbali di accertamento relativi alle segnalazioni effettuate nel 2001 con le modalità previste dalla D.G.R. n. 24-3383 del 02/07/2001 e dalla D.D. n. 70 del 03/07/2001;

i verbali di accertamento di estirpi effettuati direttamente dal Settore Fitosanitario regionale;

la fotocopia delle visure catastali e dei relativi mappali, o documentazione equipollente riguardanti gli interventi di estirpazione, reimpianto e rimpiazzo, per i quali viene presentata domanda di contributo;

la fotocopia autenticata della documentazione comprovante il titolo di conduttore o di proprietario del vigneto, o dichiarazione sostitutiva di atto di notorietà;

**per i vigneti estirpati nel 1999 o nel 2000**

la modulistica per il rilevamento dei danni causati da Flavescenza dorata, prevista dalla nota della Direzione Regionale Sviluppo dell'Agricoltura n. 8876/12 del 26/8/99;

la notifica di intenzione estirpo vigneto a causa Flavescenza ed il modulo per il rilevamento danni causati da Flavescenza dorata di cui alla Determinazione del Settore Sviluppo delle Produzioni Vegetali n. 133 del 20 settembre 2000, già agli atti delle Province;

**In relazione ai vigneti per i quali richiede l'anticipo allega la prenotazione delle barbatelle e (solo per la Legge 388/2000)**

fideiussione bancaria o assicurativa in favore dell'Organismo pagatore (Provincia competente) pari al 110% dell'anticipo richiesto;

**(solo per la misura U)**

si impegna a presentare, sulla base di apposita richiesta che gli verrà inoltrata dalla Provincia, fideiussione bancaria o assicurativa in favore dell'Organismo pagatore (AGEA o Provincia competente) pari al 110% dell'anticipo richiesto;

Altri documenti allegati:

Luogo e data

Il

Firma per esteso

(apporre la firma in presenza del funzionario incaricato di ricevere la domanda oppure allegare fotocopia della carta d'identità)

La presente richiesta di contributo va presentata, a mano o con raccomandata con ricevuta di ritorno, al competente Ufficio dell'Assessorato Agricoltura della Provincia di ubicazione della sede dell'azienda.

Codice 12.4

D.D. 1 marzo 2002, n. 22

**Reg. Ce n. 2200/96 e Reg. Ce n. 609/01. Definizione delle spese da sottoporre a controllo relativamente ai Programmi Operativi attività 2001 presentati dalle Organizzazioni dei Produttori ortofrutticoli piemontesi**

(omissis)

IL DIRIGENTE

(omissis)

*determina*

1. In relazione ai programmi operativi realizzati nel corso dell'anni 2001 sono sottoposti al controllo previsto dal reg. CE 609/01, art. 14, par. 2, le OP per gli importi di spesa a fianco indicati come elencati nell'allegato alla presente Determinazione.

2. Gli accertamenti saranno eseguiti dal gruppo di lavoro così individuato:

Dr. Federico Spigolon;

Dr. Paolo Giacomelli.

3. Considerando che le spese di cui si preventiva l'esame ammontano al 44% della spesa complessiva, in base alle necessità che potranno emergere nel corso degli accertamenti, ci si riserva di considerare spese per importi anche differenti da quelli specificati per ogni azione relativamente alle OP indicate, sempre comunque mantenendo l'obiettivo di garantire l'esame di spese per un importo pari almeno al 30% dell'importo della spesa complessiva (come previsto dall'art. 14 del Reg. CE n. 609/2001);

4. Se nel corso degli accertamenti presso le OP per le quali il controllo è limitato ad una percentuale delle spese, vengono rilevate irregolarità o inadempienze, ci si riserva di estendere opportunamente il controllo fino anche alla totalità delle spese;

5. I verbali conclusivi con i risultati delle istruttorie dovranno essere consegnati entro il 30.06.2002 al fine di consentire l'adozione dei conseguenti adempimenti.

Il Dirigente responsabile  
Filippo D'Onofrio

Codice 13.2

D.D. 10 gennaio 2002, n. 1

**L. 185/92, art. 3, comma 3, lett. a). Annullamento determinazione n. 162 del 17/09/2001 di Lire 300.000.000 (Euro 154.937,07) sul cap. 22260/01**

(omissis)

IL DIRIGENTE

(omissis)

*determina*

Di annullare la determinazione n. 162 del 17/09/2001 per la somma di L. 300.000.000 sul cap. n. 22260/2001.

Il Dirigente responsabile  
Fulvio Lavazza

Codice 13.4

D.D. 10 gennaio 2002, n. 2

**Art. 13, comma 8, l.r. 70/96. Istituzione di una ulteriore zona per addestramento, allenamento e prove dei cani da caccia nell'azienda agri-turistico-venatoria "Villarboit" (VC)**

(omissis)

IL DIRIGENTE

(omissis)

*determina*

Di istituire, nell'azienda agri-turistico-venatoria "Villarboit" (VC), oltre a quelle esistenti, una nuova zona per l'addestramento, l'allenamento e le prove dei cani da caccia da ferma con facoltà di sparo di tipo C, su fauna selvatica di allevamento appartenente alle seguenti specie: fagiano, starna, quaglia, pernice rossa e germano reale, individuata nella planimetria catastale agli atti, ed avente la superficie di ha 218.63.03.

La suddetta zona è istituita fino al 31.1.2005, data di scadenza della concessione dell'azienda agri-turistico-venatoria fermo restando il rispetto da parte del concessionario delle disposizioni indicate nella determinazione dirigenziale n. 89 del 2.4.1999, di istituzione delle precedenti zone.

Avverso la presente determinazione è ammesso ricorso innanzi al T.A.R. della Regione Piemonte entro sessanta giorni dalla conoscenza del presente atto.

Il Dirigente responsabile  
Carlo Di Bisceglie

Codice 13.4

D.D. 10 gennaio 2002, n. 3

**Art. 13, comma 12, l.r. 70/96. Autorizzazione allo svolgimento di gare a carattere regionale per cani da caccia nell'azienda faunistico-venatoria "Malvicino" (AL)**

(omissis)

IL DIRIGENTE

(omissis)

*determina*

Di autorizzare, per le motivazioni in premessa illustrate, il direttore concessionario dell'azienda faunistico-venatoria "Malvicino" (AL) allo svolgimento delle gare dei cani da caccia a carattere regionale, senza facoltà di sparo, nei giorni 23 - 24 e 31 marzo 2002, ai sensi dell'art. 13 della l.r. 70/96 e nel rispetto delle modalità e degli adempimenti di cui in premessa.

La presente determinazione sarà trasmessa al Direttore concessionario e alla Provincia di Alessandria.

Il Dirigente responsabile  
Carlo Di Bisceglie

Codice 13.4

D.D. 10 gennaio 2002, n. 4

**Art. 13, comma 8, l.r. 70/96. Istituzione zona addestramento, allenamento e prove dei cani da caccia nell'azienda agri-turistico-venatoria "Casa Castellini" (AL)**

(omissis)

IL DIRIGENTE

(omissis)

*determina*

Di istituire, per le motivazioni indicate in premessa, nell'azienda agri-turistico-venatoria "Casa Castellini" (AL), una zona per l'addestramento, l'allenamento e le prove dei cani da caccia da ferma con facoltà di sparo di tipo C, su fauna selvatica di allevamento appartenente alle seguenti specie: fagiano, starna, quaglia, pernice rossa, individuata nella planimetria catastale agli atti, ed avente la superficie di ha 72,45.

La suddetta zona è istituita fino al 31.1.2006, data di scadenza della concessione dell'azienda agri-turistico-venatoria.

Il concessionario è tenuto al rispetto delle disposizioni contenute nella l.r. 70/96, delle linee guida approvate con D.G.R. 13-25059 del 20.7.1998, del regolamento di gestione predisposto dal medesimo e all'osservanza delle seguenti prescrizioni:

1. L'esercizio delle attività di addestramento, allenamento e gare dei cani da caccia è consentito esclusivamente al concessionario ed a coloro che siano autorizzati dal medesimo.

Il trasgressore soggiace alle sanzioni di cui alla lettera ee) dell'art. 53 della legge regionale 70/96.

2. In caso di variazione della durata di validità della zona, della superficie e localizzazione della stessa, della specie di fauna selvatica immesse e delle modalità di esercizio il concessionario deve darne comunicazione al Presidente della Giunta regionale, per l'adozione dei conseguenti provvedimenti.

3. L'attività di addestramento e allenamento cani è consentita dal 15 gennaio al 15 maggio.

Durante la stagione venatoria, sui terreni ricompresi nella zona di addestramento e allenamento cani è consentito l'esercizio dell'attività venatoria.

4. Per l'esercizio delle attività di addestramento, allenamento e prove dei cani da caccia è necessario il possesso di idonea copertura assicurativa.

I soggetti che intendono avvalersi anche della facoltà di sparo nelle zone di tipo C, devono essere in possesso di licenza di porto di fucile e dell'assicurazione di cui all'art. 35 della l.r. 70/96.

5. Nella zona di cui all'art. 13 comma 5 lett. C), della l.r. 70/96, è consentito l'accesso del cacciatore con fucile, accompagnato almeno da un cane.

Resta fermo il divieto previsto dall'art. 49, comma 1, lett. C).

Nelle stesse zone lo sparo è comunque vietato nelle giornate di martedì e venerdì.

6. Il concessionario è tenuto a rilasciare apposita dichiarazione attestante la liceità dell'abbattimento della fauna selvatica all'interno della zona di tipo C, nei periodi consentiti, riportante il giorno ed il numero dei capi abbattuti.

7. Nei giorni in cui si effettuano gare cinofile regolarmente autorizzate sono vietate le attività di addestramento e allenamento dei cani.

8. I soggetti regolarmente autorizzati dal concessionario sono tenuti a risarcire eventuali danni provocati a cose, animali o persone nell'espletamento delle attività di addestramento, allenamento e prove dei cani da caccia.

9. I confini della zona devono essere chiaramente individuati e delimitati da apposite tabelle perimetrali aventi dimensioni non inferiori a cm. 20 per 30, recanti la dicitura:

"Azienda agri-turistico-venatoria:

zona addestramento, allenamento e gare dei cani da caccia di tipo C, art. 13 l.r. 70/96".

10. Le tabelle devono essere collocate in conformità a quanto stabilito dall'art. 50 della l.r. 70/96.

Avverso la presente determinazione è ammesso ricorso innanzi al T.A.R. della Regione Piemonte entro sessanta giorni dalla conoscenza del presente atto.

Il Dirigente responsabile  
Carlo Di Bisceglie

Codice 13.4

D.D. 16 gennaio 2002, n. 5

**Art. 13, comma 8, l.r. 70/96. Istituzione zona addestramento, allenamento e prove dei cani da caccia nell'azienda agri-turistico-venatoria "I Colombi" (VC)**

(omissis)

IL DIRIGENTE

(omissis)

*determina*

Di istituire, per le motivazioni indicate in premessa, nell'azienda agri-turistico-venatoria "I Colombi" (VC), una zona per l'addestramento, l'allenamento e le prove dei cani da caccia da ferma con facoltà di sparo di tipo C, su fauna selvatica di allevamento appartenente alle seguenti specie: fagiano, starna, quaglia e germano reale, individuata nella planimetria catastale agli atti, ed avente la superficie di ha 86,70.

La suddetta zona è istituita fino al 31.1.2007, data di scadenza della concessione dell'azienda agri-turistico-venatoria.

Il concessionario è tenuto al rispetto delle disposizioni contenute nella l.r. 70/96, delle linee guida approvate con D.G.R. 13-25059 del 20.7.1998, del regolamento di gestione predisposto dal medesimo e all'osservanza delle seguenti prescrizioni:

1. L'esercizio delle attività di addestramento, allenamento e gare dei cani da caccia è consentito esclusivamente al concessionario ed a coloro che siano autorizzati dal medesimo.

Il trasgressore soggiace alle sanzioni di cui alla lettera ee) dell'art. 53 della legge regionale 70/96.

2. In caso di variazione della durata di validità della zona, della superficie e localizzazione della stessa, della specie di fauna selvatica immesse e delle modalità di esercizio il concessionario deve darne comunicazione al Presidente della Giunta regionale, per l'adozione dei conseguenti provvedimenti.



3. L'attività di addestramento e allenamento cani è consentita dal 15 gennaio al 15 maggio.

Durante la stagione venatoria, sui terreni ricompresi nella zona di addestramento e allenamento cani è consentito l'esercizio dell'attività venatoria.

4. Per l'esercizio delle attività di addestramento, allenamento e prove dei cani da caccia è necessario il possesso di idonea copertura assicurativa.

I soggetti che intendono avvalersi anche della facoltà di sparo nelle zone di tipo C, devono essere in possesso di licenza di porto di fucile e dell'assicurazione di cui all'art. 35 della l.r. 70/96.

5. Nella zona di cui all'art. 13 comma 5 lett. C), della l.r. 70/96, è consentito l'accesso del cacciatore con fucile, accompagnato almeno da un cane.

Resta fermo il divieto previsto dall'art. 49, comma 1, lett. C).

Nelle stesse zone lo sparo è comunque vietato nelle giornate di martedì e venerdì.

6. Il concessionario è tenuto a rilasciare apposita dichiarazione attestante la liceità dell'abbattimento della fauna selvatica all'interno della zona di tipo C, nei periodi consentiti, riportante il giorno ed il numero dei capi abbattuti.

7. Nei giorni in cui si effettuano gare cinofile regolarmente autorizzate sono vietate le attività di addestramento e allenamento dei cani.

8. I soggetti regolarmente autorizzati dal concessionario sono tenuti a risarcire eventuali danni provocati a cose, animali o persone nell'espletamento delle attività di addestramento, allenamento e prove dei cani da caccia.

9. I confini della zona devono essere chiaramente individuati e delimitati da apposite tabelle perimetrali aventi dimensioni non inferiori a cm. 20 per 30, recanti la dicitura:

"Azienda agri-turistico-venatoria:

zona addestramento, allenamento e gare dei cani da caccia di tipo C, art. 13 l.r. 70/96".

10. Le tabelle devono essere collocate in conformità a quanto stabilito dall'art. 50 della l.r. 70/96.

Avverso la presente determinazione è ammesso ricorso innanzi al T.A.R. della Regione Piemonte entro sessanta giorni dalla conoscenza del presente atto.

Il Dirigente responsabile  
Carlo Di Bisceglie

Codice 13.4

D.D. 16 gennaio 2002, n. 6

**Art. 13, comma 8, l.r. 70/96. Istituzione zona addestramento, allenamento e prove dei cani da caccia nell'azienda agri-turistico-venatoria "Della Serra" (TO)**

(omissis)

IL DIRIGENTE

(omissis)

determina

Di istituire, per le motivazioni indicate in premessa, nell'azienda agri-turistico-venatoria "Della Serra" (TO), una zona per l'addestramento, l'allenamento e le prove dei cani da caccia da ferma con facoltà di sparo di tipo C, su fauna selvatica di allevamento

appartenente alle seguenti specie: fagiano, starna, quaglia, pernice rossa e germano reale, individuata nella planimetria catastale agli atti, ed avente la superficie di ha 200.

La suddetta zona è istituita fino al 31.1.2007, data di scadenza della concessione dell'azienda agri-turistico-venatoria.

Il concessionario è tenuto al rispetto delle disposizioni contenute nella l.r. 70/96, delle linee guida approvate con D.G.R. 13-25059 del 20.7.1998, del regolamento di gestione predisposto dal medesimo e all'osservanza delle seguenti prescrizioni:

1. L'esercizio delle attività di addestramento, allenamento e gare dei cani da caccia è consentito esclusivamente al concessionario ed a coloro che siano autorizzati dal medesimo.

Il trasgressore soggiace alle sanzioni di cui alla lettera ee) dell'art. 53 della legge regionale 70/96.

2. In caso di variazione della durata di validità della zona, della superficie e localizzazione della stessa, della specie di fauna selvatica immesse e delle modalità di esercizio il concessionario deve darne comunicazione al Presidente della Giunta regionale, per l'adozione dei conseguenti provvedimenti.

3. L'attività di addestramento e allenamento cani è consentita dal 15 gennaio al 15 maggio.

Durante la stagione venatoria, sui terreni ricompresi nella zona di addestramento e allenamento cani è consentito l'esercizio dell'attività venatoria.

4. Per l'esercizio delle attività di addestramento, allenamento e prove dei cani da caccia è necessario il possesso di idonea copertura assicurativa.

I soggetti che intendono avvalersi anche della facoltà di sparo nelle zone di tipo C, devono essere in possesso di licenza di porto di fucile e dell'assicurazione di cui all'art. 35 della l.r. 70/96.

5. Nella zona di cui all'art. 13 comma 5 lett. C), della l.r. 70/96, è consentito l'accesso del cacciatore con fucile, accompagnato almeno da un cane.

Resta fermo il divieto previsto dall'art. 49, comma 1, lett. C).

Nelle stesse zone lo sparo è comunque vietato nelle giornate di martedì e venerdì.

6. Il concessionario è tenuto a rilasciare apposita dichiarazione attestante la liceità dell'abbattimento della fauna selvatica all'interno della zona di tipo C, nei periodi consentiti, riportante il giorno ed il numero dei capi abbattuti.

7. Nei giorni in cui si effettuano gare cinofile regolarmente autorizzate sono vietate le attività di addestramento e allenamento dei cani.

8. I soggetti regolarmente autorizzati dal concessionario sono tenuti a risarcire eventuali danni provocati a cose, animali o persone nell'espletamento delle attività di addestramento, allenamento e prove dei cani da caccia.

9. I confini della zona devono essere chiaramente individuati e delimitati da apposite tabelle perimetrali aventi dimensioni non inferiori a cm. 20 per 30, recanti la dicitura:

"Azienda agri-turistico-venatoria:

zona addestramento, allenamento e gare dei cani da caccia di tipo C, art. 13 l.r. 70/96".

10. Le tabelle devono essere collocate in conformità a quanto stabilito dall'art. 50 della l.r. 70/96.

Avverso la presente determinazione è ammesso ricorso innanzi al T.A.R. della Regione Piemonte entro sessanta giorni dalla conoscenza del presente atto.

Il Dirigente responsabile  
Carlo Di Bisceglie

Codice 13.4

D.D. 21 gennaio 2002, n. 7

**Approvazione modulistica di rendicontazione danni per sinistri stradali provocati da fauna selvatica in territori di competenza provinciale**

(omissis)

IL DIRIGENTE

(omissis)

*determina*

- Di approvare, per le motivazioni specificate in premessa, la modulistica allegata alla presente determinazione ed occorrente per la rendicontazione da parte delle province dei danni conseguenti a sinistri stradali provocati da fauna selvatica nel territorio di competenza.

- di istituire la predetta modulistica alle Province.

Il Dirigente responsabile  
Carlo Di Bisceglie

Allegato

**PROVINCIA DI**

---

Rendiconto delle denunce presentate da soggetti coinvolti in sinistri stradali  
causati dalla fauna selvatica nel corso dell'anno.

**TABELLA RIEPILOGATIVA**

1) NUMERO DELLE DENUNCE    

--	--	--	--	--	--

2) NUMERO DI ESEMPLARI DI FAUNA SELVATICA, SUDDIVISO  
PER SPECIE, COINVOLTI IN SINISTRI STRADALI:

CINGHIALE	<table><tr><td></td><td></td><td></td><td></td><td></td></tr></table>					
CERVO	<table><tr><td></td><td></td><td></td><td></td><td></td></tr></table>					
CAMOSCIO	<table><tr><td></td><td></td><td></td><td></td><td></td></tr></table>					
MUFLONE	<table><tr><td></td><td></td><td></td><td></td><td></td></tr></table>					
DAINO	<table><tr><td></td><td></td><td></td><td></td><td></td></tr></table>					
CAPRIOLO	<table><tr><td></td><td></td><td></td><td></td><td></td></tr></table>					

3) ENTITA' DEI DANNI CAUSATI DA OGNI SINGOLA SPECIE  
FAUNISTICA:

CINGHIALE	€																																																																																																																																																																																																																																																																																																																																																																																																																																																																																																																																																																																																																																																																																																																																																																																																																																																																																																																																																																																																																																																																																																																																																																																																																																																																																																																																																																																																																																																																																																																																																																																																																																																																																																																																																																																																																																														
-----------	---	--	--	--	--	--	--	--	--	--	--	--	--	--	--	--	--	--	--	--	--	--	--	--	--	--	--	--	--	--	--	--	--	--	--	--	--	--	--	--	--	--	--	--	--	--	--	--	--	--	--	--	--	--	--	--	--	--	--	--	--	--	--	--	--	--	--	--	--	--	--	--	--	--	--	--	--	--	--	--	--	--	--	--	--	--	--	--	--	--	--	--	--	--	--	--	--	--	--	--	--	--	--	--	--	--	--	--	--	--	--	--	--	--	--	--	--	--	--	--	--	--	--	--	--	--	--	--	--	--	--	--	--	--	--	--	--	--	--	--	--	--	--	--	--	--	--	--	--	--	--	--	--	--	--	--	--	--	--	--	--	--	--	--	--	--	--	--	--	--	--	--	--	--	--	--	--	--	--	--	--	--	--	--	--	--	--	--	--	--	--	--	--	--	--	--	--	--	--	--	--	--	--	--	--	--	--	--	--	--	--	--	--	--	--	--	--	--	--	--	--	--	--	--	--	--	--	--	--	--	--	--	--	--	--	--	--	--	--	--	--	--	--	--	--	--	--	--	--	--	--	--	--	--	--	--	--	--	--	--	--	--	--	--	--	--	--	--	--	--	--	--	--	--	--	--	--	--	--	--	--	--	--	--	--	--	--	--	--	--	--	--	--	--	--	--	--	--	--	--	--	--	--	--	--	--	--	--	--	--	--	--	--	--	--	--	--	--	--	--	--	--	--	--	--	--	--	--	--	--	--	--	--	--	--	--	--	--	--	--	--	--	--	--	--	--	--	--	--	--	--	--	--	--	--	--	--	--	--	--	--	--	--	--	--	--	--	--	--	--	--	--	--	--	--	--	--	--	--	--	--	--	--	--	--	--	--	--	--	--	--	--	--	--	--	--	--	--	--	--	--	--	--	--	--	--	--	--	--	--	--	--	--	--	--	--	--	--	--	--	--	--	--	--	--	--	--	--	--	--	--	--	--	--	--	--	--	--	--	--	--	--	--	--	--	--	--	--	--	--	--	--	--	--	--	--	--	--	--	--	--	--	--	--	--	--	--	--	--	--	--	--	--	--	--	--	--	--	--	--	--	--	--	--	--	--	--	--	--	--	--	--	--	--	--	--	--	--	--	--	--	--	--	--	--	--	--	--	--	--	--	--	--	--	--	--	--	--	--	--	--	--	--	--	--	--	--	--	--	--	--	--	--	--	--	--	--	--	--	--	--	--	--	--	--	--	--	--	--	--	--	--	--	--	--	--	--	--	--	--	--	--	--	--	--	--	--	--	--	--	--	--	--	--	--	--	--	--	--	--	--	--	--	--	--	--	--	--	--	--	--	--	--	--	--	--	--	--	--	--	--	--	--	--	--	--	--	--	--	--	--	--	--	--	--	--	--	--	--	--	--	--	--	--	--	--	--	--	--	--	--	--	--	--	--	--	--	--	--	--	--	--	--	--	--	--	--	--	--	--	--	--	--	--	--	--	--	--	--	--	--	--	--	--	--	--	--	--	--	--	--	--	--	--	--	--	--	--	--	--	--	--	--	--	--	--	--	--	--	--	--	--	--	--	--	--	--	--	--	--	--	--	--	--	--	--	--	--	--	--	--	--	--	--	--	--	--	--	--	--	--	--	--	--	--	--	--	--	--	--	--	--	--	--	--	--	--	--	--	--	--	--	--	--	--	--	--	--	--	--	--	--	--	--	--	--	--	--	--	--	--	--	--	--	--	--	--	--	--	--	--	--	--	--	--	--	--	--	--	--	--	--	--	--	--	--	--	--	--	--	--	--	--	--	--	--	--	--	--	--	--	--	--	--	--	--	--	--	--	--	--	--	--	--	--	--	--	--	--	--	--	--	--	--	--	--	--	--	--	--	--	--	--	--	--	--	--	--	--	--	--	--	--	--	--	--	--	--	--	--	--	--	--	--	--	--	--	--	--	--	--	--	--	--	--	--	--	--	--	--	--	--	--	--	--	--	--	--	--	--	--	--	--	--	--	--	--	--	--	--	--	--	--	--	--	--	--	--	--	--	--	--	--	--	--	--	--	--	--	--	--	--	--	--	--	--	--	--	--	--	--	--	--	--	--	--	--	--	--	--	--	--	--	--	--	--	--	--	--	--	--	--	--	--	--	--	--	--	--	--	--	--	--	--	--	--	--	--	--	--	--	--	--	--	--	--	--	--	--	--	--	--	--	--	--	--	--	--	--	--	--	--	--	--	--	--	--	--	--	--	--	--	--	--	--	--	--	--	--	--	--	--	--	--	--	--	--	--	--	--	--	--	--	--	--	--	--	--	--	--	--	--	--	--	--	--	--	--	--	--	--	--	--	--	--	--	--	--	--	--	--	--	--	--	--	--	--	--	--	--	--	--	--	--	--	--	--	--	--	--	--	--	--	--	--	--	--	--	--	--	--	--	--	--	--	--	--	--	--	--	--	--	--	--	--	--	--	--	--	--	--	--	--	--	--	--	--	--	--	--	--	--	--	--	--	--	--	--	--	--	--	--	--	--	--	--	--	--	--	--	--	--	--	--	--	--	--	--	--	--	--	--	--	--	--	--	--	--	--	--	--	--	--	--	--	--	--	--	--	--	--	--	--	--	--	--	--	--	--	--	--	--	--	--	--	--	--	--	--	--	--	--	--	--	--	--	--	--	--	--	--	--	--	--	--	--	--	--	--	--	--	--	--	--	--	--	--	--	--	--	--	--	--	--	--	--	--	--	--	--	--	--	--	--	--	--	--	--	--	--	--	--	--	--	--	--	--	--	--	--	--	--	--	--	--	--	--	--	--	--	--	--	--	--	--	--	--	--	--	--	--	--	--	--	--	--	--	--	--	--	--	--	--	--	--	--	--	--	--	--	--	--	--	--	--	--	--	--	--	--	--	--	--	--	--	--	--	--	--	--	--	--	--	--	--	--	--	--	--	--	--	--	--	--	--	--	--	--	--	--	--	--	--	--	--	--	--	--	--	--	--	--	--	--	--	--	--	--	--	--	--	--	--	--	--	--	--	--	--	--	--	--	--	--	--	--	--	--	--	--	--	--	--	--	--	--	--	--	--	--	--	--	--	--	--	--	--	--	--	--	--	--	--	--	--	--	--	--	--	--	--	--	--	--	--	--	--	--	--	--	--	--	--	--	--	--	--	--	--	--	--	--	--	--	--	--	--	--	--	--	--	--	--	--	--	--	--	--	--	--	--	--	--	--	--	--	--	--	--	--	--	--	--	--	--	--	--	--	--	--	--	--	--	--	--	--	--	--	--	--	--	--	--	--	--	--	--	--	--	--	--	--	--	--	--	--	--	--	--	--	--	--	--	--	--	--	--	--	--	--	--	--	--	--	--	--	--	--	--	--	--	--	--	--	--	--	--	--	--	--	--	--	--	--	--	--	--	--	--	--	--	--	--	--	--	--	--	--	--	--	--	--	--	--	--	--	--	--	--	--	--	--	--	--	--	--	--	--	--	--	--	--	--	--	--	--	--	--	--	--	--	--	--	--	--	--	--	--	--	--	--	--	--	--	--	--	--	--	--	--	--	--	--	--	--	--	--	--	--	--	--	--	--	--	--	--	--	--	--	--	--	--	--	--	--	--	--	--	--	--	--	--	--	--	--	--	--	--	--	--	--	--	--	--	--	--	--	--	--	--	--	--	--	--	--	--	--	--	--	--	--	--	--	--	--	--	--	--	--	--	--	--	--	--	--	--	--	--	--	--	--	--	--	--	--	--	--	--	--	--	--	--	--	--	--	--	--	--	--	--	--	--	--	--	--	--	--	--	--	--	--	--	--	--	--	--	--	--	--	--	--	--	--	--	--	--	--	--	--	--	--	--	--	--	--	--	--	--	--	--	--	--	--	--	--	--	--	--	--	--	--	--	--	--	--	--	--	--	--	--	--	--	--	--	--	--	--	--	--	--	--	--	--	--	--	--	--	--	--	--	--	--	--	--	--	--	--	--	--	--	--	--	--	--	--	--	--	--	--	--	--	--	--	--	--

**Rendiconto dei sinistri stradali causati da fauna selvatica nel territorio provinciale.**  
Anno \_\_\_\_\_

[illegible]

PAGINA N. \_\_\_\_\_



Codice 13.4

D.D. 21 gennaio 2002, n. 8

**Rinnovo concessione azienda faunistico-venatoria  
"Castagnole Monferrato" (AT)**

(omissis)

IL DIRIGENTE

(omissis)

*determina*

Di rinnovare la concessione di azienda faunistico-venatoria denominata "Castagnole Monferrato" di complessivi ha 1125, ricadente nella zona faunistica di pianura della Provincia di Asti, in favore del Sig. Roberto Colombo, fino al 31.1.2009.

Il concessionario è tenuto al rispetto delle disposizioni contenute nella L.R. 70/96, nella D.G.R. n. 122-15265 del 9.12.1996 e successive modificazioni e nella determinazione dirigenziale n. 37 del 12.02.1999.

Avverso la presente determinazione è ammesso ricorso innanzi al T.A.R. della Regione Piemonte entro sessanta giorni dalla conoscenza del presente atto.

Il Dirigente responsabile  
Carlo Di Bisceglie

Codice 13.4

D.D. 21 gennaio 2002, n. 9

**Rinnovo concessione azienda faunistico-venatoria  
"Albergian" (TO)**

(omissis)

IL DIRIGENTE

(omissis)

*determina*

Di rinnovare la concessione di azienda faunistico-venatoria denominata "Albergian" di complessivi ha 6582, ricadente nella zona faunistica delle Alpi della Provincia di Torino, in favore della Società "Azienda Agricola Albergian S.r.l." rappresentata dall'amministratore unico Sig. Angelo Cega, fino al 31.01.2007.

Il concessionario è tenuto al rispetto delle disposizioni contenute nella L.R. 70/96, nella D.G.R. n. 122-15265 del 9.12.1996 e successive modificazioni e nella determinazione dirigenziale n. 300 del 12.11.1998.

Avverso la presente determinazione è ammesso ricorso innanzi al T.A.R. della Regione Piemonte entro sessanta giorni dalla conoscenza del presente atto.

Il Dirigente responsabile  
Carlo Di Bisceglie

Codice 13.4

D.D. 21 gennaio 2002, n. 10

**Rinnovo concessione azienda faunistico-venatoria  
"Cassine" (AL)**

(omissis)

IL DIRIGENTE

(omissis)

*determina*

Di rinnovare la concessione di azienda faunistico-venatoria denominata "Cassine" di complessivi ha 1715, ricadente nella zona faunistica di pianura della Provincia di Alessandria, in favore del Sig. Giovanni Peverati, fino al 31.01.2011.

Il concessionario è tenuto al rispetto delle disposizioni contenute nella L.R. 70/96, nella D.G.R. n. 122-15265 del 9.12.1996 e successive modificazioni e nella determinazione dirigenziale n. 249 del 26.10.1998.

Avverso la presente determinazione è ammesso ricorso innanzi al T.A.R. della Regione Piemonte entro sessanta giorni dalla conoscenza del presente atto.

Il Dirigente responsabile  
Carlo Di Bisceglie

Codice 13.4

D.D. 21 gennaio 2002, n. 11

**Rinnovo concessione azienda faunistico-venatoria  
"Montecastello" (AL)**

(omissis)

IL DIRIGENTE

(omissis)

*determina*

Di rinnovare la concessione di azienda faunistico-venatoria denominata "Montecastello" di complessivi ha 655.67.02, ricadente nella zona faunistica di pianura della Provincia di Alessandria, in favore del Sig. Reno Rossi, fino al 31.01.2008.

Il concessionario è tenuto al rispetto delle disposizioni contenute nella L.R. 70/96, nella D.G.R. n. 122-15265 del 9.12.1996 e successive modificazioni e nella determinazione dirigenziale n. 331 del 26.11.1998.

Avverso la presente determinazione è ammesso ricorso innanzi al T.A.R. della Regione Piemonte entro sessanta giorni dalla conoscenza del presente atto.

Il Dirigente responsabile  
Carlo Di Bisceglie

Codice 13.4

D.D. 22 gennaio 2002, n. 12

**Art. 13, comma 12, l.r. 70/96. Autorizzazione allo  
svolgimento di gare a carattere regionale per cani da  
caccia nelle aziende agri-turistico-venatorie "Albera  
Al12, Montacuto e Costa Merlassino" (AL)**

(omissis)

## IL DIRIGENTE

(omissis)

*determina*

Di autorizzare, per le motivazioni in premessa illustrate, i direttori concessionari delle aziende agrituristico-venatorie "Albera AL12", "Monteacuto" e "Costa Merlassino" (AL) allo svolgimento delle gare dei cani da caccia a carattere regionale, con facoltà di sparo, i giorni 26 e 27 gennaio 2002, ai sensi dell'art. 13 della l.r. 70/96 e nel rispetto delle modalità e degli adempimenti di cui in premessa.

La presente determinazione sarà trasmessa ai Direttori concessionari e alla Provincia di Alessandria.

Il Dirigente responsabile  
Carlo Di Bisceglie

Codice 13

D.D. 25 gennaio 2002, n. 13

**Conferimento di posizione organizzativa di tipo B "Apporto tecnico in materia di tutela e risanamento dell'ambiente (con particolare riguardo alle acque e al suolo)" presso la struttura della direzione regionale Territorio Rurale al dott. Germano Tosin**

(omissis)

Il Direttore regionale  
Luigi Momo

Codice 13

D.D. 25 gennaio 2002, n. 14

**Conferimento di posizione organizzativa di tipo C "Gestione amministrativa, assegnazioni ministeriali e rendicontazioni L. 185/92" presso il settore Avversità e Calamità Naturali della direzione regionale Territorio Rurale alla dott.ssa Maria Teresa Follis**

(omissis)

Il Direttore regionale  
Luigi Momo

Codice 13.4

D.D. 28 gennaio 2002, n. 15

**Art. 3 L.R. 7/81. Comitato consultivo regionale per la pesca. Integrazione**

(omissis)

IL DIRIGENTE

(omissis)

*determina*

- Di integrare il Comitato consultivo regionale per la pesca costituito con DPGR n. 30 dell'8 marzo 2001 con la seguente Associazione:

"Associazione Pesca Ambiente" con sede in Fossano (CN), Via Roma, 42, nominando quale rappresentante il Signor Valter Paoletti.

Il Dirigente responsabile  
Carlo Di Bisceglie

Codice 13.4

D.D. 28 gennaio 2002, n. 16

**Autorizzazione al Comune di Azeglio ad effettuare la pesca di lucci in epoca di divieto a scopo di ripopolamento**

(omissis)

IL DIRIGENTE

(omissis)

*determina*

Di autorizzare il Comune di Azeglio (TO), titolare del diritto esclusivo di pesca sul lago omonimo, ad effettuare la pesca di lucci in epoca di divieto dal 15 febbraio 2002 al 15 marzo 2002, nelle acque del lago di Azeglio, al fine di provvedere mediante le opportune operazioni ittogeniche al ripopolamento di dette acque avvalendosi dei signori:

Buffa Paolo

Coppo Mario

Coppo Rino Giuseppe

Lana Carlo

Tirassa Carlo

alle condizioni sottoelencate:

1) - l'obbligo di attenersi all'uso degli attrezzi consentiti dalle vigenti disposizioni di legge per la cattura dei riproduttori;

2) - la pesca dovrà essere effettuata previa comunicazione alla Provincia competente per territorio della località, del giorno e dell'ora in cui la pesca viene esercitata;

3) - l'obbligo di osservare le disposizioni in materia e di cessare la pesca non appena le "campane" dell'incubatoio risultano complete e di trasmettere, a pesca ultimata alla Regione Piemonte - Assessorato Pesca - corso Stati Uniti, 21, 10128 Torino, una dettagliata relazione sui riproduttori catturati divisi per sesso, sul loro peso e sulle uova ottenute;

4) - i pesci catturati nel suddetto periodo debbono essere spremuti e regolarmente bollati prima di essere messi in commercio.

Al titolare della presente autorizzazione è fatto inoltre obbligo di osservare le norme previste dal D.M. 14.01.1949 in materia di piscicoltura.

Il Dirigente responsabile  
Carlo Di Bisceglie

Codice 13.2

D.D. 4 febbraio 2002, n. 17

**L. 185/92. Eccezionale evento calamitoso verificatosi in Piemonte nell'ottobre 2000. Impegno dei finanziamenti della Regione Piemonte in anticipazione delle assegnazioni del Fondo di Solidarietà Nazionale. Terza anticipazione. Rettifica errori materiali dell'elenco allegato alla D.D. 243 del 20/12/2001**

(omissis)

## IL DIRIGENTE

(omissis)

*determina*

- Di rettificare gli errori materiali contenuti negli allegati "A" e "B" della Determinazione Dirigenziale n. 243 del 20/12/2001 in conformità agli allegati "A" e "B" della D.G.R. n. 52-5091 del 14/01/2002 integrando peraltro gli importi spettanti con il rispettivo valore in Euro, mediante gli elenchi allegati "A" e "B" facenti parte integrante della presente Determinazione;

- di specificare che l'erogazione della terza anticipazione, mediante la contribuzione di una percentuale pari al 95% delle spese sostenute alla data del 31/05/2001, debba applicarsi alle spese che risultano dalla differenza fra quelle fiscalmente documentate entro il 31/05/2001 e i precedenti acconti, per i beneficiari di cui agli allegati "A" e "B" del comma precedente.

La minor spesa accertata Euro 3.925,07 sul capitolo 22266 del bilancio per l'anno 2001 Imp. n. 7942 e Euro 294.380,39 sul capitolo 21918 del bilancio per lo stesso anno Imp. n. 7943 potrà essere utilizzata per l'erogazione di successivi anticipi e/o saldi.

Il Dirigente responsabile  
Fulvio Lavazza

Codice 13.1

D.D. 4 febbraio 2002, n. 18

**Variazione della denominazione di beneficiari di contributi finanziari a seguito di fusione tra organismi irrigui ai sensi dell'art. 58 della L.R. 21/99**

(omissis)

## IL DIRIGENTE

(omissis)

*determina*

Di sostituire l'Associazione Irrigazione dell'Agro all'Ovest del Sesia e il Consorzio Bonifica Baraggia Vercellese quali beneficiari di cui alla D.D. n. 399 del 20/12/99 con il Consorzio d'irrigazione e bonifica Ovest Sesia Baraggia quale unico ente beneficiario derivante dalla fusione dei suddetti organismi consortili.

Il Dirigente responsabile  
Carlo Torrenzo

Codice 13.4

D.D. 8 febbraio 2002, n. 19

**Affidamento della stampa di n. 5.000 manifesti integrativi riportanti i Criteri di ammissione dei cacciatori negli ATC e nei CA**

(omissis)

## IL DIRIGENTE

(omissis)

*determina*

- Di affidare, mediante trattativa privata ai sensi dell'art. 31, lett. d) e g), della l.r. 8/84 e successive modificazioni ed integrazioni, la stampa di n. 5.000 manifesti integrativi indicati in premessa, per un importo complessivo di Euro 660,00 (L. 1.277.938) o.f.c., alla Ditta "Le Nuove Arti Grafiche di Savigliano S.r.l.", corrente in Torino; la stipulazione del contratto avverrà nella forma prevista dall'art. 33, lett. d) della l.r. 8/84 e successive modificazioni;

- di esonerare la Ditta anzidetta dal versamento della cauzione ai sensi dell'art. 37 della l.r. 8/84 e successive modificazioni, in considerazione del ribasso all'uopo praticato.

Alla liquidazione della spesa di Euro 660,00 (L. 1.277.938) o.f.c. provvederà il Settore Cassa Economale previa trasmissione allo stesso, da parte del Settore Caccia e Pesca, di regolare fattura, vidimata dal Responsabile di quest'ultimo, e della relativa documentazione amministrativa.

Il Settore Cassa Economale è autorizzato a recuperare la predetta somma di Euro 660,00 sul Cap. 14045 del Bilancio regionale per l'anno 2002 non appena la stessa sarà resa disponibile.

Il Dirigente responsabile  
Carlo Di Bisceglie

Codice 13.4

D.D. 11 febbraio 2002, n. 20

**Rinnovo concessione azienda faunistico-venatoria "Calliano" (AT)**

(omissis)

## IL DIRIGENTE

(omissis)

*determina*

Di rinnovare la concessione di azienda faunistico-venatoria denominata "Calliano" di complessivi ha 1346.80.00, ricadente nella zona faunistica di pianura della Provincia di Asti, in favore del Sig. Pietro Beccuti, fino al 31.1.2006.

Il concessionario è tenuto al rispetto delle disposizioni contenute nella L.R. 70/96, nella D.G.R. n. 122-15265 del 9.12.1996 e successive modificazioni e nella determinazione dirigenziale n. 382 del 23.12.1998.

Avverso la presente determinazione è ammesso ricorso innanzi al T.A.R. della Regione Piemonte entro sessanta giorni dalla conoscenza del presente atto.

Il Dirigente responsabile  
Carlo Di Bisceglie

Codice 13.4

D.D. 11 febbraio 2002, n. 21

**Rinnovo concessione azienda agri-turistico-venatoria "Selvagavazzana" (AL)**

(omissis)

## IL DIRIGENTE

(omissis)

*determina*

Di rinnovare la concessione di azienda agri-turistico-venatoria denominata "Selvagavazzana" di complessivi ha 930.50.43, ricadente nella zona faunistica di pianura della Provincia di Alessandria, in favore della Società "Agri-Faunistica di Locatelli Lodovico & C." rappresentata dall'Amministratore unico Sig. Lodovico Locatelli, fino al 31.1.2008.

Il concessionario è tenuto al rispetto delle disposizioni contenute nella L.R. 70/96, nella D.G.R. n. 122-15265 del 9.12.1996 e successive modificazioni e nella determinazione dirigenziale n. 65 del 5.03.1999.

Avverso la presente determinazione è ammesso ricorso innanzi al T.A.R. della Regione Piemonte entro sessanta giorni dalla conoscenza del presente atto.

Il Dirigente responsabile  
Carlo Di Bisceglie

Codice 13.4

D.D. 11 febbraio 2002, n. 22

**Rinnovo concessione azienda agri-turistico-venatoria "Biandrate Sud" (NO)**

(omissis)

IL DIRIGENTE

(omissis)

*determina*

Di rinnovare la concessione di azienda agri-turistico-venatoria denominata "Biandrate Sud" di complessivi ha 590.89.00, ricadente nella zona faunistica di pianura della Provincia di Novara, in favore del Sig. Fiorenzo Scavino, fino al 31.1.2008.

Il concessionario è tenuto al rispetto delle disposizioni contenute nella L.R. 70/96, nella D.G.R. n. 122-15265 del 9.12.1996 e successive modificazioni e nella determinazione dirigenziale n. 313 del 17.11.1998.

Avverso la presente determinazione è ammesso ricorso innanzi al T.A.R. della Regione Piemonte entro sessanta giorni dalla conoscenza del presente atto.

Il Dirigente responsabile  
Carlo Di Bisceglie

Codice 13.4

D.D. 11 febbraio 2002, n. 23

**Rinnovo azienda agri-turistico-venatoria "Lavagnina" (AL)**

(omissis)

IL DIRIGENTE

(omissis)

*determina*

Di rinnovare la concessione di azienda agri-turistico-venatoria denominata "Lavagnina" di complessivi ha 699,70, ricadente nella zona faunistica di pianura della Provincia di Alessandria, in favore della Signora Natalizia Demaria, fino al 31.1.2008.

Il concessionario è tenuto al rispetto delle disposizioni contenute nella L.R. 70/96, nella D.G.R. n. 122-15265 del 9.12.1996 e successive modificazioni e nella determinazione dirigenziale n. 116 del 17.07.2000.

Avverso la presente determinazione è ammesso ricorso innanzi al T.A.R. della Regione Piemonte entro sessanta giorni dalla conoscenza del presente atto.

Il Dirigente responsabile  
Carlo Di Bisceglie

Codice 13.4

D.D. 11 febbraio 2002, n. 24

**Rinnovo concessione azienda agri-turistico-venatoria "La Chiaranta" (AL)**

(omissis)

IL DIRIGENTE

(omissis)

*determina*

Di rinnovare la concessione di azienda agri-turistico-venatoria denominata "La Chiaranta" di complessivi ha 500, ricadente nella zona faunistica di pianura della Provincia di Alessandria, in favore del Sig. Mario Iacampo, fino al 31.01.2011.

Il concessionario è tenuto al rispetto delle disposizioni contenute nella L.R. 70/96, nella D.G.R. n. 122-15265 del 9.12.1996 e successive modificazioni e nella determinazione dirigenziale n. 312 del 17.11.1998.

Avverso la presente determinazione è ammesso ricorso innanzi al T.A.R. della Regione Piemonte entro sessanta giorni dalla conoscenza del presente atto.

Il Dirigente responsabile  
Carlo Di Bisceglie

Codice 13.4

D.D. 11 febbraio 2002, n. 25

**Rinnovo concessione azienda agri-turistico-venatoria "Sant'Albano" (CN)**

(omissis)

IL DIRIGENTE

(omissis)

*determina*

Di rinnovare la concessione di azienda agri-turistico-venatoria denominata "Sant'Albano" di complessivi ha 1285, ricadente nella zona faunistica della Provincia di Cuneo, in favore del Sig. Francesco Pejrone, fino al 31.01.2008.

Il concessionario è tenuto al rispetto delle disposizioni contenute nella L.R. 70/96, nella D.G.R. n. 122-15265 del 9.12.1996 e successive modificazioni e nella determinazione dirigenziale n. 391 del 23.12.1998.



Avverso la presente determinazione è ammesso ricorso innanzi al T.A.R. della Regione Piemonte entro sessanta giorni dalla conoscenza del presente atto.

Il Dirigente responsabile  
Carlo Di Bisceglie

Codice 13.4

D.D. 13 febbraio 2002, n. 26

**Art. 13, comma 12, l.r. 70/96. Autorizzazione allo svolgimento di una gara a carattere regionale per cani da caccia nell'azienda faunistico-venatoria "Borgo d'Ale" (VC)**

(omissis)

IL DIRIGENTE

(omissis)

*determina*

Di autorizzare, per le motivazioni in premessa illustrate, il direttore concessionario dell'azienda agriturismo-venatoria "Borgo d'Ale" (VC) allo svolgimento della gara dei cani da caccia a carattere regionale, senza facoltà di sparo, il giorno 16 febbraio 2002, ai sensi dell'art. 13 della l.r. 70/96 e nel rispetto delle modalità e degli adempimenti di cui in premessa.

La presente determinazione sarà trasmessa al Direttore concessionario e alla Provincia di Vercelli.

Il Dirigente responsabile  
Carlo Di Bisceglie

Codice 13.1

D.D. 14 febbraio 2002, n. 27

**Variazione della denominazione di un beneficiario della D.G.R. 10-4090 in data 29/10/97**

(omissis)

IL DIRIGENTE

(omissis)

*determina*

Di sostituire il Consorzio Acquedotto rurale Corrente II quale beneficiario di cui alla D.D. n. 10-4090 del 29/10/97 con il Consorzio di Miglioramento Fondiario Corrente.

Il Dirigente responsabile  
Carlo Torrenge

Codice 13

D.D. 15 febbraio 2002, n. 28

**Conferimento di posizione organizzativa di tipo A "gestione e verifica interventi su infrastrutture e opere di bonifica" all'Arch. Iole Salera all'interno della Direzione Territorio Rurale**

(omissis)

IL DIRETTORE

(omissis)

*determina*

- Di conferire per le motivazioni indicate in premessa, all'Arch. Iole Salera dipendente regionale in servizio presso la Direzione 13, la posizione organizzativa "A" denominata "gestione e verifica interventi su infrastrutture e opere di bonifica"

- di conferire l'incarico di cui sopra, previa presa di servizio, a decorrere dal 18/02/2002 o dalla data di assunzione dell'incarico in data successiva qualora vi siano impedimenti imputabili al dipendente derivanti da malattia;

- la scadenza dell'incarico è stabilita al 31/12/2002 o fino alla data di attuazione della ristrutturazione dell'Ente se antecedente;

- alla dipendente competono dalla data di assunzione di responsabilità ed in proporzione al servizio prestato, la retribuzione di posizione organizzativa A nei valori annui lordi per tredici mensilità e la retribuzione di risultato, così come previsto dal C.C.N.L. e dai contratti decentrati integrativi, alla cui sopra complessiva si provvederà con successivo impegno a cura della competente Direzione regionale.

La posizione è assegnata al Settore Avversità e Calamità Naturali della Direzione Territorio Rurale.

Avverso il presente provvedimento è ammesso ricorso innanzi al TAR, entro 60 giorni dalla pubblicazione dell'atto sul B.U.R..

Il Direttore regionale  
Luigi Momo

Codice 13.4

D.D. 18 febbraio 2002, n. 29

**Rinnovo concessione azienda faunistica-venatoria "Cuccaro" (AL)**

(omissis)

IL DIRIGENTE

(omissis)

*determina*

Di rinnovare la concessione di azienda faunistico-venatoria denominata "Cuccaro" di complessivi ha 705.69.84, ricadente nella zona faunistica di pianura della Provincia di Alessandria, in favore del Sig. Franco Carlevaro, fino al 31.01.2008.

Il concessionario è tenuto al rispetto delle disposizioni contenute nella L.R. 70/96, nella D.G.R. n. 122-15265 del 9.12.1996 e successive modificazioni e nella determinazione dirigenziale n. 367 dell'11.12.1998.

Avverso la presente determinazione è ammesso ricorso innanzi al T.A.R. della Regione Piemonte entro sessanta giorni dalla conoscenza del presente atto.

Il Dirigente responsabile  
Carlo Di Bisceglie

Codice 13.4

D.D. 18 febbraio 2002, n. 30

**Comitato regionale per il coordinamento delle attività venatorie e per la tutela della fauna selvatica. Sostituzione componente**

(omissis)

IL DIRIGENTE

(omissis)

*determina*

- Di modificare il Comitato per il coordinamento delle attività venatorie e per la tutela della fauna selvatica, costituito con D.P.G.R. n. 39 del 18.4.2001, nominando quale rappresentante del WWF Italia, Sezione Regionale del Piemonte e della Valle d'Aosta, il Sig. Roberto Macario in sostituzione del Sig. Maurizio Quirino.

Il Dirigente responsabile  
Carlo Di Bisceglie

Codice 13.4

D.D. 19 febbraio 2002, n. 31

**Art. 14 L.R. 7/81. Tratto fiume Sesia. Istituzione zona di divieto di pesca al temolo**

(omissis)

IL DIRIGENTE

(omissis)

*determina*

Di vietare, per le considerazioni in premessa illustrate, ai sensi dell'art. 14 della l.r. 7/81, la pesca alla specie Temolo (*Thymallus thymallus*) nel tratto di fiume Sesia compreso tra il ponte della Pietà in Comune di Quarona ed il ponte di S. Quirico, in Comune di Borgosesia.

Il divieto di pesca ha efficacia dall'alba della prima domenica di giugno 2002 al tramonto dell'ultima domenica di novembre 2005.

Il presente provvedimento verrà trasmesso alla Provincia di Vercelli per l'esecuzione.

La stessa Provincia dovrà darne adeguata pubblicità.

Il Dirigente responsabile  
Carlo Di Bisceglie

Codice 13.4

D.D. 19 febbraio 2002, n. 32

**Modifica alla determinazione dirigenziale n. 20 del 13.2.2001 concernente l'istituzione di zone di divieto di pesca nelle acque pubbliche della Regione Piemonte**

(omissis)

IL DIRIGENTE

(omissis)

*determina*

- Di modificare, per le considerazioni in premessa illustrate, ai sensi dell'art. 14 della l.r. 7/81, le zone di divieto totale di pesca della Provincia di Torino, istituite con determinazione dirigenziale n. 20 del 13.2.2001, come segue:

1) Zone da istituire

- Balme - Torrente Stura: dal Ponte della sciovvia Pa Kinò al secondo ponte (ponte di pietra) a monte del Comune di Balme, per una lunghezza totale di circa 400 m.;

- Vigone - Torrente Angiale: dalla Canale al ponte delle case di Gunia Alta;

- Vigone - Fontana Santa Maria: dalle origini in Via Tempo alla Strada Provinciale Vigone-Villafranca (Martinetto);

- Viù - Torrente Stura: Località Fucine, da sbarramento ENEL a monte fino sfioratore n. 5;

2) Zone da aprire alla pesca:

- Balme - Torrente Paschiet: dal primo ponte sopra la frazione Cornetti sino al secondo ponte salendo a monte;

- Vigone - Bealera Angiale: dal Mulino Ressia a valle fino all'attraversamento del canale di irrigazione in frazione Gunia Alta;

- di stabilire il periodo di chiusura della pesca nelle zone suddette dall'alba dell'ultima domenica di febbraio 2002 al tramonto dell'ultimo sabato di febbraio 2004;

- di trasmettere il presente provvedimento alla Provincia di Torino, per l'esecuzione.

Il Dirigente responsabile  
Carlo Di Bisceglie

Codice 13.4

D.D. 20 febbraio 2002, n. 33

**Art. 13, comma 8, l.r. 70/96. Istituzione zona addestramento, allenamento e prove dei cani da caccia nell'azienda agri-turistico-venatoria "Barengo" (NO)**

(omissis)

IL DIRIGENTE

(omissis)

*determina*

Di istituire, per le motivazioni indicate in premessa, nell'azienda agri-turistico-venatoria "Barengo" tre zone per l'addestramento, l'allenamento e le prove dei cani da caccia da ferma con facoltà di sparare di tipo C, su fauna selvatica di allevamento appartenente alle seguenti specie: fagiano, starna, quaglia e pernice rossa, individuate con i numeri 1, 2 e 3 nella planimetria catastale agli atti, ed aventi rispettivamente la superficie di ha 109.70.00, di ha 173.40.00 e di ha 22.70.00.

Le suddette zone sono istituite fino al 31.1.2005, data di scadenza della concessione dell'azienda agri-turistico-venatoria.

Il concessionario è tenuto al rispetto delle disposizioni contenute nella l.r. 70/96, delle linee guida approvate con D.G.R. 13-25059 del 20.7.1998, del regolamento di gestione predisposto dal medesimo e all'osservanza delle seguenti prescrizioni:

1. L'esercizio delle attività di addestramento, allenamento e gare dei cani da caccia è consentito esclusivamente al concessionario ed a coloro che siano autorizzati dal medesimo.

Il trasgressore soggiace alle sanzioni di cui alla lettera ee) dell'art. 53 della legge regionale 70/96.

2. In caso di variazione della durata di validità delle zone, della superficie e localizzazione delle stesse, della specie di fauna selvatica immesse e delle modalità di esercizio il concessionario deve darne comunicazione al Presidente della Giunta regionale, per l'adozione dei conseguenti provvedimenti.

3. L'attività di addestramento e allenamento cani è consentita dal 15 gennaio al 15 maggio.

Durante la stagione venatoria, sui terreni ricompresi nelle zone di addestramento e allenamento cani è consentito l'esercizio dell'attività venatoria.

4. Per l'esercizio delle attività di addestramento, allenamento e prove dei cani da caccia è necessario il possesso di idonea copertura assicurativa.

I soggetti che intendono avvalersi anche della facoltà di sparo nelle zone di tipo C, devono essere in possesso di licenza di porto di fucile e dell'assicurazione di cui all'art. 35 della l.r. 70/96.

5. Nelle zone di cui all'art. 13 comma 5 lett. C), della l.r. 70/96, è consentito l'accesso del cacciatore con fucile, accompagnato almeno da un cane.

Resta fermo il divieto previsto dall'art. 49, comma 1, lett. C).

Nelle stesse zone lo sparo è comunque vietato nelle giornate di martedì e venerdì.

6. Il concessionario è tenuto a rilasciare apposita dichiarazione attestante la liceità dell'abbattimento della fauna selvatica all'interno della zona di tipo C, nei periodi consentiti, riportante il giorno ed il numero dei capi abbattuti.

7. Nei giorni in cui si effettuano gare cinofile regolarmente autorizzate sono vietate le attività di addestramento e allenamento dei cani.

8. I soggetti regolarmente autorizzati dal concessionario sono tenuti a risarcire eventuali danni provocati a cose, animali o persone nell'espletamento delle attività di addestramento, allenamento e prove dei cani da caccia.

9. I confini delle zone devono essere chiaramente individuati e delimitati da apposite tabelle perimetrali aventi dimensioni non inferiori a cm. 20 per 30, recanti la dicitura:

"Azienda agri-turistico-venatoria:

zona addestramento, allenamento e gare dei cani da caccia di tipo C, art. 13 l.r. 70/96".

10. Le tabelle devono essere collocate in conformità a quanto stabilito dall'art. 50 della l.r. 70/96.

Avverso la presente determinazione è ammesso ricorso innanzi al T.A.R. della Regione Piemonte entro sessanta giorni dalla conoscenza del presente atto.

Il Dirigente responsabile  
Carlo Di Bisceglie

Codice 13.4

D.D. 20 febbraio 2002, n. 34

**Regolamento (CE) n. 2792 del 17 dicembre 1999 - DOCUP 2000 - 2006, D.G.R. n. 2-3478 del 12 luglio 2001. Misura 3.4 Trasformazione e commercializzazione. Non ammissibilità della domanda dell'Azienda agricola "MA.DA allevamenti di Dallapina Augusto" di Ozegna (TO)**

(omissis)

IL DIRIGENTE

(omissis)

*determina*

La domanda presentata dall'Azienda Agricola "MA.DA allevamenti di Dallapina Augusto" di Ozegna (TO), intesa ad ottenere una agevolazione ai sensi del Regolamento (CE) n. 2792 del 17 dicembre 1999 - DOCUP 2000-2006 e del bando approvato con D.G.R. n. 2-3478 del 12 luglio 2001, non è ammissibile per i seguenti motivi:

- Il richiedente non ha presentato, unitamente alla domanda, la documentazione amministrativa e tecnica prevista tassativamente dal bando, alle lettere c), f) dell'art. 4 della Misura 3.4 - Trasformazione e commercializzazione.

Avverso il presente provvedimento è ammesso ricorso al TAR entro sessanta giorni dalla conoscenza dello stesso.

Il Dirigente responsabile  
Carlo Di Bisceglie

Codice 13.4

D.D. 20 febbraio 2002, n. 35

**Sentenza del Tribunale di Saluzzo n. 555/01. Liquidazione della somma di Euro 3.970,56 (pari a Lire 7.688.078) cap. 13097/02**

(omissis)

Il Dirigente responsabile  
Carlo Di Bisceglie

Codice 13.4

D.D. 25 febbraio 2002, n. 36

**Regolamento (CE) n. 2792 del 17 dicembre 1999 - DOCUP 2000 - 2006, D.G.R. n. 2-3478 del 12 luglio 2001. Misura 3.2 - Acquacoltura. Non ammissibilità della domanda della Comunità Montana delle Valli Curone - Grue - Ossona (AL)**

(omissis)

IL DIRIGENTE

(omissis)

*determina*

La domanda presentata dalla Comunità Montana delle Valli Curone - Grue - Ossona (AL), intesa ad ottenere una agevolazione ai sensi del Regolamento (CE) n. 2792 del 17 dicembre 1999 - DOCUP 2000-2006, e del bando approvato con D.G.R. n. 2-3478 del 12 luglio 2001, non è ammissibile per i seguenti motivi:

- Il richiedente non rientra tra i beneficiari previsti tassativamente dal bando, all'art. 1 della Misura 3.2 - Acquacoltura.

Avverso il presente provvedimento è ammesso ricorso al TAR entro sessanta giorni dalla conoscenza dello stesso.

Il Dirigente responsabile  
Carlo Di Bisceglie

Codice 13.4

D.D. 25 febbraio 2002, n. 37

**Regolamento (CE) n. 2792 del 17 dicembre 1999 - DOCUP 2000 - 2006, D.G.R. n. 2-3478 del 12 luglio 2001. Misura 4.3 - Promozione. Non ammissibilità della domanda del Comune di Grondona (AL)**

(omissis)

IL DIRIGENTE

(omissis)

*determina*

La domanda presentata dal Comune di Grondona (AL), intesa ad ottenere una agevolazione ai sensi del Regolamento (CE) n. 2792 del 17 dicembre 1999 - DOCUP 2000-2006 e del bando approvato con D.G.R. n. 2-3478 del 12 luglio 2001, non è ammissibile per i seguenti motivi:

- Il richiedente non ha presentato, unitamente alla domanda, la documentazione tecnica prevista tassativamente dal bando, all'art. 4 della Misura 4.3 - Promozione.

Avverso il presente provvedimento è ammesso ricorso al TAR entro sessanta giorni dalla conoscenza dello stesso.

Il Dirigente responsabile  
Carlo Di Bisceglie

Codice 13.4

D.D. 25 febbraio 2002, n. 38

**Regolamento (CE) n. 2792 del 17 dicembre 1999 - DOCUP 2000 - 2006, D.G.R. n. 2-3478 del 12 luglio 2001. Misura 4.6 Azioni innovanti. Non ammissibilità della domanda dell'Associazione Piscicoltori Italiani - Verona**

(omissis)

IL DIRIGENTE

(omissis)

*determina*

La domanda presentata dall'Associazione Piscicoltori Italiani - Verona, intesa ad ottenere una agevolazione ai sensi del Regolamento (CE) n. 2792 del 17 dicembre 1999 - DOCUP 2000-2006 e del bando approvato con D.G.R. n. 2-3478 del 12 luglio 2001, non è ammissibile per i seguenti motivi:

- Il progetto non prevede il controllo scientifico che è un parametro delle condizioni di accesso stabilite tassativamente dal bando, all'art. 3.3 lettera b) della Misura 4.6 Azioni Innovanti.

Avverso il presente provvedimento è ammesso ricorso al TAR entro sessanta giorni dalla conoscenza dello stesso.

Il Dirigente responsabile  
Carlo Di Bisceglie

Codice 13.4

D.D. 25 febbraio 2002, n. 39

**Regolamento (CE) n. 2792 del 17 dicembre 1999 - DOCUP 2000 - 2006, D.G.R. n. 2-3478 del 12 luglio 2001. Misura 4.6 Azioni innovanti. Non ammissibilità della domanda dell'Associazione Piscicoltori Italiani - Verona**

(omissis)

IL DIRIGENTE

(omissis)

*determina*

La domanda presentata dall'Associazione Piscicoltori Italiani - Verona, intesa ad ottenere una agevolazione ai sensi del Regolamento (CE) n. 2792 del 17 dicembre 1999 - DOCUP 2000-2006 e del bando approvato con D.G.R. n. 2-3478 del 12 luglio 2001, non è ammissibile per i seguenti motivi:

- Il progetto non prevede il controllo scientifico che è un parametro delle condizioni di accesso stabilite tassativamente dal bando, all'art. 3.3 lettera b) della Misura 4.6 Azioni Innovanti.

Avverso il presente provvedimento è ammesso ricorso al TAR entro sessanta giorni dalla conoscenza dello stesso.

Il Dirigente responsabile  
Carlo Di Bisceglie

Codice 13.4

D.D. 25 febbraio 2002, n. 40

**Regolamento (CE) n. 2792 del 17 dicembre 1999 - DOCUP 2000 - 2006, D.G.R. n. 2-3478 del 12 luglio 2001. Misura 3.4 Trasformazione e commercializzazione. Non ammissibilità della domanda della Comunità Montana delle Valli Curone - Grue - Ossona (AL)**

(omissis)

IL DIRIGENTE

(omissis)

*determina*

La domanda presentata dalla Comunità Montana delle Valli Curone - Grue - Ossona (AL), intesa ad ottenere una agevolazione ai sensi del Regolamento (CE) n. 2792 del 17 dicembre 1999 - DOCUP 2000-2006, e del bando approvato con D.G.R. n. 2-3478 del 12 luglio 2001, non è ammissibile per i seguenti motivi:

- Il richiedente non rientra tra i beneficiari previsti tassativamente dal bando all'art. 1 della Misura 3.4 - Trasformazione e commercializzazione.

Avverso il presente provvedimento è ammesso ricorso al TAR entro sessanta giorni dalla conoscenza dello stesso.

Il Dirigente responsabile  
Carlo Di Bisceglie



Codice 13.4

D.D. 25 febbraio 2002, n. 41

**Regolamento (CE) n. 2792 del 17 dicembre 1999 - DOCUP 2000 - 2006, D.G.R. n. 2-3478 del 12 luglio 2001. Misura 4.6 Azioni innovanti. Non ammissibilità della domanda del Dipartimento di Scienze Zootecniche dell'Università degli Studi di Torino - Grugliasco**

(omissis)

IL DIRIGENTE

(omissis)

*determina*

La domanda presentata dal Dipartimento di Scienze Zootecniche dell'Università degli Studi di Torino, intesa ad ottenere una agevolazione ai sensi del Regolamento (CE) n. 2792 del 17 dicembre 1999 - DOCUP 2000-2006, e del bando approvato con D.G.R. n. 2-3478 del 12 luglio 2001, non è ammissibile per i seguenti motivi:

- Il progetto non rientra tra gli interventi ammissibili stabiliti tassativamente dal bando all'art. 3 della Misura 4.6 - Azioni Innovanti.

Avverso il presente provvedimento è ammesso ricorso al TAR entro sessanta giorni dalla conoscenza dello stesso.

Il Dirigente responsabile  
Carlo Di Bisceglie

Codice 13.4

D.D. 25 febbraio 2002, n. 42

**Regolamento (CE) n. 2792 del 17 dicembre 1999 - DOCUP 2000 - 2006, D.G.R. n. 2-3478 del 12 luglio 2001. Misura 3.2 - Acquacoltura. Non ammissibilità della domanda del Comune di Grondona (AL)**

(omissis)

IL DIRIGENTE

(omissis)

*determina*

La domanda presentata dal Comune di Grondona (AL), intesa ad ottenere una agevolazione ai sensi del Regolamento (CE) n. 2792 del 17 dicembre 1999 - DOCUP 2000-2006 e del bando approvato con D.G.R. n. 2-3478 del 12 luglio 2001, non è ammissibile per i seguenti motivi:

- Il richiedente non rientra tra i beneficiari previsti tassativamente dal bando, all'art. 1 della Misura 3.2 - Acquacoltura.

Avverso il presente provvedimento è ammesso ricorso al TAR entro sessanta giorni dalla conoscenza dello stesso.

Il Dirigente responsabile  
Carlo Di Bisceglie

Codice 13.4

D.D. 25 febbraio 2002, n. 43

**Regolamento (CE) n. 2792 del 17 dicembre 1999 - DOCUP 2000 - 2006, D.G.R. n. 2-3478 del 12 luglio 2001. Misura 4.3 Promozione. Non ammissibilità**

**della domanda della Comunità Montana delle Valli Curone - Grue - Ossona (AL)**

(omissis)

Il Dirigente responsabile  
Carlo Di Bisceglie

Codice 13.2

D.D. 25 febbraio 2002, n. 44

**Modificazione dei beneficiari di finanziamenti relativi a eventi calamitosi riconosciuti come eccezionali e finanziati ai sensi della L. 185/92. Nuova disciplina del Fondo di Solidarietà Nazionale, a seguito di fusione tra organismi irrigui**

(omissis)

IL DIRIGENTE

(omissis)

*determina*

Di sostituire l'Associazione Irrigazione dell'Agro all'Ovest del Sesia e il Consorzio Bonifica Baraggia Vercellese quali beneficiari di contributi per il ripristino di opere irrigue e di bonifica danneggiate da eventi calamitosi riconosciuti come eccezionali e finanziati ai sensi della Legge 14/02/1992 n. 185 Nuova disciplina del Fondo di solidarietà Nazionale, art. 3, comma 3 lett. a) e b) con il Consorzio d'irrigazione e bonifica Ovest Sesia Baraggia quale unico ente derivante dalla fusione dei suddetti organismi consortili.

Il Dirigente responsabile  
Fulvio Lavazza

Codice 13.2

D.D. 25 febbraio 2002, n. 45

**L. 365/2000. Benefici a favore dei soggetti danneggiati dagli eventi alluvionali dell'autunno 2000. Rettifica importi e inserimento nuovi beneficiari relativi all'elenco delle pratiche ammesse al contributo nel comparto agricolo, approvato con D.D. n. 142 del 26/07/2001**

(omissis)

IL DIRIGENTE

(omissis)

*determina*

Per le considerazioni espresse in premessa, di rettificare gli importi relativi all'elenco dei beneficiari ammessi alle contribuzioni ai sensi della Legge 365/2000 art. 4 bis approvato con Determinazione Dirigenziale n. 142 del 26/07/01 e di inserire nuovi beneficiari a suo tempo non compresi nella succitata Determinazione, includendo le Ditte comprese negli allegati A, B, C, D, E parte integrante del presente provvedimento.

Avverso la presente determinazione è ammesso ricorso avanti il T.A.R. Piemonte ovvero ricorso straordinario al Capo dello Stato entro i termini previsti dalla legge.

Il Dirigente responsabile  
Fulvio Lavazza

Codice 13.4

D.D. 26 febbraio 2002, n. 46

**Affidamento della fornitura di n. 10.000 contrassegni auricolari in plastica, uso caccia agli ungulati. Spesa di Euro 10.194,00 (Cap. 14045/2002)**

(omissis)

IL DIRIGENTE

(omissis)

*determina*

- Di affidare, mediante trattativa privata ai sensi dell'art. 31, lett. g) della l.r. 23.1.1984, n. 8 e successive modificazioni, la fornitura di n. 10.000 contrassegni auricolari in plastica uso caccia per gli ungulati, così come descritti in premessa, per un importo complessivo di 10.194,00 Euro= o.f.c., alla Ditta - Ziboni Ornitecnica S.r.l., di Costa Volpino (BG); la stipulazione del contratto avverrà nella forma prevista dall'art. 33, lett. d) della l.r. 8/84 e successive modificazioni;

- di esonerare la Ditta anzidetta dal versamento della cauzione ai sensi dell'art. 38 della l.r. 8/84 e successive modificazioni, in considerazione del ribasso all'uopo praticato.

Alla spesa di 10.194,00 Euro= o.f.c. si fa fronte con i fondi di cui al cap. 14045 del bilancio 2002 e sarà liquidata, previa presentazione di regolare fattura, vistata per regolarità dal responsabile del Settore Caccia e Pesca.

Il Dirigente responsabile  
Carlo Di Bisceglie

Codice 13.4

D.D. 28 febbraio 2002, n. 47

**Transazione in merito alla causa di un privato c/Regione Piemonte. Liquidazione della somma di Euro 1.549,37 (pari a Lire 3.000.000) sul cap. 10460/02 (Acc. n. 100535)**

(omissis)

Il Dirigente responsabile  
Carlo Di Bisceglie

Codice 13.4

D.D. 4 marzo 2002, n. 49

**Art. 13, comma 12, l.r. 70/96. Autorizzazione allo svolgimento di una gara a carattere regionale per cani da caccia nell'azienda faunistico-venatoria "Malvicino" (AL)**

(omissis)

IL DIRIGENTE

(omissis)

*determina*

Di autorizzare, per le motivazioni in premessa illustrate, il direttore concessionario dell'azienda faunistico-venatoria "Malvicino" (AL) allo svolgimento della gara dei cani da caccia a carattere regionale, senza facoltà di sparo, per il giorno 30 marzo

2002, ai sensi dell'art. 13 della l.r. 70/96 e nel rispetto delle modalità e degli adempimenti di cui in premessa.

Il Dirigente responsabile  
Carlo Di Bisceglie

Codice 16.3

D.D. 4 aprile 2002, n. 37

**Reg. 1260/99. DOCUP ob. 2 e Phasing out. Complemento di programmazione. Periodo 2000/2006. Misure a regia regionale Fondo Parco Progetti. Determinazioni in merito alle domande pervenute**

(omissis)

IL DIRIGENTE

(omissis)

*determina*

- di prendere atto che sono pervenute n. 868 istanze di contributo (elencate nell'allegato A, parte integrante e sostanziale della presente determinazione) a valere sul Fondo Parco Progetti finalizzato alla copertura delle spese di progettazione definitiva di interventi ammissibili al finanziamento del DOCUP ob.2 e phasing out (n. 500 per le zone ob. 2, n. 361 per le zone phasing out e n. 7 per i comuni fuori zone ammissibili), di cui:

- n. 302 domande sono state prese in carico, per gli adempimenti istruttori e l'adozione dei provvedimenti conseguenti di ammissione/non ammissione al contributo, dalla competente Direzione Turismo;

- n. 566 domande sono state prese in carico, per gli adempimenti istruttori finalizzati all'adozione dei conseguenti provvedimenti di ammissione/non ammissione al finanziamento, dalla competente Direzione Industria;

- di dichiarare ammissibili al contributo in questione n. 182 istanze (di cui n. 125 istanze afferenti interventi localizzati in zone ob. 2 e n. 57 istanze afferenti interventi localizzati in zone phasing out), elencate nell'allegato B parte integrante e sostanziale della presente determinazione;

- di dichiarare non ammesse al contributo in questione n. 384 istanze, elencate nell'allegato C (parte integrante e sostanziale della presente determinazione), per le motivazioni esposte a fianco di ciascuna istanza.

La presente determinazione sarà pubblicata sul B.U.R. ai sensi dell'art. 65 dello Statuto.

Il Direttore Regionale Vicario  
Giuseppe Benedetto

Allegato

Allegato A

**REGIONE PIEMONTE - DOCUP Obiettivo 2 e Phasing out (2000-2006)**  
**Fondo Parco Progetti**  
**Progetti Pervenuti**

N.	ENTE	Beneficiario	Prov.	Ob. 2 - Phasing out- zone non ammissibili	Direzione Responsabile
1	Assoc.	Antincendi boschivi Protezione civile (Castelletto d'Erro)	AL	OB. 2	Industria
2	Assoc.	Tentyris	TO	OB. 2	Industria
3	Assoc.	Unione Moliese	VC	OB. 2	Industria
4	C.M.	Alta V.Orba,Erro, Bor.	AL	OB. 2	Turismo
5	C.M.	Alta Val Tanaro	CN	OB. 2	Industria
6	C.M.	Antigorio Divedro F.	VCO	OB. 2	Turismo
7	C.M.	Langa Astig. Val Bormida	AT	OB. 2	Industria
8	C.M.	Langa v.Bormida e Uz.	CN	OB. 2	Industria
9	C.M.	Monte Rosa	VCO	OB. 2	Turismo
10	C.M.	Val Borbera e Valle Spinti	AL	OB. 2	Turismo
11	C.M.	Val Borbera e Valle Spinti	AL	OB. 2	Industria
12	C.M.	Valla Varaita	CN	OB. 2	Industria
13	C.M.	Valle Antrona	VCO	OB. 2	Turismo
14	C.M.	Valle Ossola	VCO	OB. 2	Turismo
15	C.M.	Valle Ossola	VCO	OB. 2	Industria
16	C.M.	Valle Vigezzo	VCO	OB. 2	Turismo
17	C.M.	Vallesessera	BI	OB. 2	Industria
18	C.M.	Valli Chisone e Germ.	TO	OB. 2	Industria
19	C.M.	Valli Curone, Grue,Ossona	AL	OB. 2	Turismo
20	C.M.	Valli Curone, Grue,Ossona	AL	OB. 2	Industria
21	C.M.	Valli Curone, Grue,Ossona	AL	OB. 2	Industria
22	C.M.	Valli Curone, Grue,Ossona	AL	OB. 2	Industria
23	C.M.	Valli Mongia Cevetta e L.	CN	OB. 2	Turismo
24	C.M.	Valli Mongia Cevetta e L.	CN	OB. 2	Industria
25	Comune	Acqui Terme	AL	OB. 2	Industria
26	Comune	Acqui Terme	AL	OB. 2	Industria
27	Comune	Acqui Terme	AL	OB. 2	Industria
28	Comune	Agliano Terme	AT	OB. 2	Turismo
29	Comune	Ailoche	BI	OB. 2	Industria
30	Comune	Alagna Valsesia	VC	OB. 2	Turismo
31	Comune	Alagna Valsesia	VC	OB. 2	Industria
32	Comune	Alagna Valsesia	VC	OB. 2	Turismo
33	Comune	Albano Vercellese	VC	OB. 2	Turismo
34	Comune	Albera Ligure	AI	OB. 2	Turismo
35	Comune	Albera Ligure	AL	OB. 2	Turismo
36	Comune	Albera Ligure	AL	OB. 2	Industria
37	Comune	Albiano d'Ivrea	TO	OB. 2	Industria
38	Comune	Alice Bel Colle	AL	OB. 2	Industria
39	Comune	Alice Superiore	TO	OB. 2	Turismo
40	Comune	Almese	TO	OB. 2	Turismo
41	Comune	Antrona Schieranco	VCO	OB. 2	Industria
42	Comune	Aramengo	AT	OB. 2	Industria
43	Comune	Arborio	VC	OB. 2	Industria
44	Comune	Arborio	VC	OB. 2	Industria
45	Comune	Arborio	VC	OB. 2	Industria
46	Comune	Arborio	VC	OB. 2	Industria
47	Comune	Asigliano V.se	VC	OB. 2	Industria
48	Comune	Avigliana	TO	OB. 2	Turismo
49	Comune	Avigliana	TO	OB. 2	Industria
50	Comune	Avigliana	TO	OB. 2	Industria
51	Comune	Avigliana	TO	OB. 2	Industria
52	Comune	Avigliana	TO	OB. 2	Industria
53	Comune	Avigliana	TO	OB. 2	Industria
54	Comune	Avolasca	AL	OB. 2	Turismo
55	Comune	Azeglio	TO	OB. 2	Turismo
56	Comune	Azeglio	TO	OB. 2	Industria

N.	ENTE	Beneficiario	Prov.	Ob. 2 - Phasing out- zone non ammissibili	Direzione Responsabile
57	Comune	Baceno	VCO	OB. 2	Industria
58	Comune	Baceno	VCO	OB. 2	Industria
59	Comune	Bagnasco	CN	OB. 2	Industria
60	Comune	Balmuccia	VC	OB. 2	Industria
61	Comune	Bannio Anzino	VCO	OB. 2	Industria
62	Comune	Battifollo	CN	OB. 2	Turismo
63	Comune	Bellino	CN	OB. 2	Turismo
64	Comune	Bergolo	CN	OB. 2	Turismo
65	Comune	Beura Cardezza	VCO	OB. 2	Industria
66	Comune	Beura Cardezza	VCO	OB. 2	Industria
67	Comune	Bistagno	AL	OB. 2	Industria
68	Comune	Boccioleto	VC	OB. 2	Industria
69	Comune	Boccioleto	VC	OB. 2	Industria
70	Comune	Bognanco	VCO	OB. 2	Turismo
71	Comune	Bollengo	TO	OB. 2	Industria
72	Comune	Borghetto Borbera	AL	OB. 2	Turismo
73	Comune	Borgo Vercelli	VC	OB. 2	Industria
74	Comune	Borgofranco d'Ivrea	TO	OB. 2	Turismo
75	Comune	Borgone Susa	TO	OB. 2	Industria
76	Comune	Borgone Susa	TO	OB. 2	Turismo
77	Comune	Borgone Susa	TO	OB. 2	Turismo
78	Comune	Brandizzo	TO	OB. 2	Turismo
79	Comune	Brignano Frascata	AL	OB. 2	Turismo
80	Comune	Brignano Frascata	AL	OB. 2	Industria
81	Comune	Brondello	CN	OB. 2	Turismo
82	Comune	Brondello	CN	OB. 2	Industria
83	Comune	Brossasco	CN	OB. 2	Turismo
84	Comune	Brosso	TO	OB. 2	Turismo
85	Comune	Brozolo	TO	OB. 2	Turismo
86	Comune	Bruino	TO	OB. 2	Industria
87	Comune	Bruno	AT	OB. 2	Industria
88	Comune	Bruzolo	TO	OB. 2	Industria
89	Comune	Bubbio	AT	OB. 2	Industria
90	Comune	Burolo	TO	OB. 2	Industria
91	Comune	Buronzo	VC	OB. 2	Industria
92	Comune	Bussoleno	TO	OB. 2	Industria
93	Comune	Buttiglieria Alta	TO	OB. 2	Turismo
94	Comune	Cabella Ligure	AL	OB. 2	Industria
95	Comune	Calamandrana	AT	OB. 2	Industria
96	Comune	Calamandrana	AT	OB. 2	Industria
97	Comune	Calasca Castiglione	VCO	OB. 2	Turismo
98	Comune	Calosso	AT	OB. 2	Turismo
99	Comune	Campertogno	VC	OB. 2	Industria
100	Comune	Campertogno	VC	OB. 2	Industria
101	Comune	Candiolo	TO	OB. 2	Industria
102	Comune	Cannero	VCO	OB. 2	Industria
103	Comune	Cannobio	VCO	OB. 2	Industria
104	Comune	Cantalupo Ligure	AL	OB. 2	Industria
105	Comune	Caprauna	CN	OB. 2	Turismo
106	Comune	Caprie	TO	OB. 2	Turismo
107	Comune	Caprile	BI	OB. 2	Turismo
108	Comune	Caravino	TO	OB. 2	Industria
109	Comune	Caravino	TO	OB. 2	Industria
110	Comune	Carema	TO	OB. 2	Turismo
111	Comune	Caresanablot	VC	OB. 2	Industria
112	Comune	Carrega Ligure	AL	OB. 2	Turismo
113	Comune	Cartosio	AL	OB. 2	Industria
114	Comune	Casalborgone	TO	OB. 2	Turismo
115	Comune	Casalborgone	TO	OB. 2	Industria
116	Comune	Cascinette Ivrea	TO	OB. 2	Industria
117	Comune	Caselette	TO	OB. 2	Turismo
118	Comune	Cassinasco	AT	OB. 2	Turismo
119	Comune	Cassine	AL	OB. 2	Turismo
120	Comune	Cassine	AL	OB. 2	Industria



N.	ENTE	Beneficiario	Prov.	Ob. 2 - Phasing out- zone non ammissibili	Direzione Responsabile
121	Comune	Castel Boglione	AT	OB. 2	Turismo
122	Comune	Castel Boglione	AT	OB. 2	Industria
123	Comune	Castel Rocchero	AT	OB. 2	Industria
124	Comune	Casteldelfino	CN	OB. 2	Turismo
125	Comune	Castellar	CN	OB. 2	Industria
126	Comune	Castelletto d'Erro	AL	OB. 2	Turismo
127	Comune	Castelletto d'Orba	AL	OB. 2	Industria
128	Comune	Castelletto Molina	AT	OB. 2	Turismo
129	Comune	Castelletto Uz.	CN	OB. 2	Turismo
130	Comune	Castellino Tanaro	CN	OB. 2	Turismo
131	Comune	Castelnuovo Belbo	AT	OB. 2	Industria
132	Comune	Castelnuovo Bormida	AL	OB. 2	Industria
133	Comune	Castelnuovo di Ceva	CN	OB. 2	Industria
134	Comune	Castiglione T.se	TO	OB. 2	Industria
135	Comune	Castiglione Tinella	CN	OB. 2	Industria
136	Comune	Cavatore	AL	OB. 2	Turismo
137	Comune	Cavatore	AL	OB. 2	Industria
138	Comune	Ceppo Morelli	VCO	OB. 2	Industria
139	Comune	Cerreto d'Asti	AT	OB. 2	Industria
140	Comune	Cerrina	AL	OB. 2	Turismo
141	Comune	Cerrina	AL	OB. 2	Industria
142	Comune	Cessole	AT	OB. 2	Industria
143	Comune	Ceva	CN	OB. 2	Turismo
144	Comune	Ceva	CN	OB. 2	Turismo
145	Comune	Ceva	CN	OB. 2	Industria
146	Comune	Chianocco	TO	OB. 2	Turismo
147	Comune	Chiaverano	TO	OB. 2	Industria
148	Comune	Chiomonte	TO	OB. 2	Industria
149	Comune	Chiusa di S.Michele	TO	OB. 2	Turismo
150	Comune	Chiusa di S.Michele	TO	OB. 2	Turismo
151	Comune	Cinzano	TO	OB. 2	Industria
152	Comune	Civiasco	VC	OB. 2	Industria
153	Comune	Coazze	TO	OB. 2	Turismo
154	Comune	Coazzolo	AT	OB. 2	Industria
155	Comune	Cocconato	AT	OB. 2	Industria
156	Comune	Coggiola	BI	OB. 2	Industria
157	Comune	Colleretto Giacosa	TO	OB. 2	Turismo
158	Comune	Colleretto Giacosa	TO	OB. 2	Industria
159	Comune	Condove	TO	OB. 2	Turismo
160	Comune	Condove	TO	OB. 2	Turismo
161	Comune	Cortemilia	CN	OB. 2	Industria
162	Comune	Cortiglione	AT	OB. 2	Industria
163	Comune	Cossano Belbo	CN	OB. 2	Industria
164	Comune	Cossano Belbo	CN	OB. 2	Industria
165	Comune	Cossano Canavese	TO	OB. 2	Industria
166	Comune	Costa Vescovato	AL	OB. 2	Turismo
167	Comune	Costa Vescovato	AL	OB. 2	Industria
168	Comune	Costa Vescovato	AL	OB. 2	Industria
169	Comune	Cravagliana	VC	OB. 2	Industria
170	Comune	Cremolino	AL	OB. 2	Turismo
171	Comune	Crevacuore	BI	OB. 2	Industria
172	Comune	Crevoladossola	VCO	OB. 2	Industria
173	Comune	Crodo	VCO	OB. 2	Industria
174	Comune	Cunico	AT	OB. 2	Industria
175	Comune	Dernice	AL	OB. 2	Industria
176	Comune	Desana	CN	OB. 2	Industria
177	Comune	Domodossola	VCO	OB. 2	Turismo
178	Comune	Druento	TO	OB. 2	Industria
179	Comune	Fabbrica Curone	AL	OB. 2	Turismo
180	Comune	Fabbrica Curone	AL	OB. 2	Turismo
181	Comune	Fenestrelle	TO	OB. 2	Turismo
182	Comune	Fiorano C.se	TO	OB. 2	Industria
183	Comune	Fobello	VC	OB. 2	Turismo
184	Comune	Fogizzo	TO	OB. 2	Industria

N.	ENTE	Beneficiario	Prov.	Ob. 2 - Phasing out- zone non ammissibili	Direzione Responsabile
185	Comune	Fontanile	AT	OB. 2	Turismo
186	Comune	Formazza	VCO	OB. 2	Industria
187	Comune	Formazza	VCO	OB. 2	Turismo
188	Comune	Formazza	VCO	OB. 2	Turismo
189	Comune	Formazza	VCO	OB. 2	Industria
190	Comune	Frassino	CN	OB. 2	Industria
191	Comune	Gabiano	AL	OB. 2	Turismo
192	Comune	Garbagna	AL	OB. 2	Turismo
193	Comune	Gassino T.se	TO	OB. 2	Industria
194	Comune	Gavi	AL	OB. 2	Industria
195	Comune	Gavi	AL	OB. 2	Industria
196	Comune	Gavi	AL	OB. 2	Industria
197	Comune	Ghislarengo	VC	OB. 2	Industria
198	Comune	Giaglione	TO	OB. 2	Turismo
199	Comune	Giaveno	TO	OB. 2	Turismo
200	Comune	Givoletto	TO	OB. 2	Industria
201	Comune	Gorzegno	CN	OB. 2	Turismo
202	Comune	Gottasecca	CN	OB. 2	Turismo
203	Comune	Gravere	TO	OB. 2	Industria
204	Comune	Gremiasco	AL	OB. 2	Industria
205	Comune	Gremiasco	AL	OB. 2	Industria
206	Comune	Grogna	AL	OB. 2	Industria
207	Comune	Grogna	AL	OB. 2	Industria
208	Comune	Grondona	AL	OB. 2	Turismo
209	Comune	Grondona	AL	OB. 2	Turismo
210	Comune	Guardabosone	VC	OB. 2	Turismo
211	Comune	Incisa Scapaccino	AT	OB. 2	Industria
212	Comune	Isola d'Asti	AT	OB. 2	Industria
213	Comune	Isola d'Asti	AT	OB. 2	Industria
214	Comune	La Loggia	TO	OB. 2	Industria
215	Comune	Lagnasco	CN	OB. 2	Industria
216	Comune	Lerma	AL	OB. 2	Turismo
217	Comune	Lesegno	CN	OB. 2	Turismo
218	Comune	Lesegno	CN	OB. 2	Industria
219	Comune	Lesegno	CN	OB. 2	Industria
220	Comune	Lessolo	TO	OB. 2	Industria
221	Comune	Lessolo	TO	OB. 2	Industria
222	Comune	Levice	CN	OB. 2	Industria
223	Comune	Loazzolo	AT	OB. 2	Turismo
224	Comune	Loazzolo	AT	OB. 2	Industria
225	Comune	Loranzè	TO	OB. 2	Turismo
226	Comune	Loranzè	TO	OB. 2	Industria
227	Comune	Macugnaga	VCO	OB. 2	Industria
228	Comune	Maglione	TO	OB. 2	Turismo
229	Comune	Malesco	VCO	OB. 2	Industria
230	Comune	Maranzana	AT	OB. 2	Industria
231	Comune	Maranzana	AT	OB. 2	Industria
232	Comune	Marsaglia	CN	OB. 2	Turismo
233	Comune	Martiniana Po	CN	OB. 2	Industria
234	Comune	Masera	VCO	OB. 2	Industria
235	Comune	Massello	TO	OB. 2	Turismo
236	Comune	Mattie	TO	OB. 2	Industria
237	Comune	Mazze'	TO	OB. 2	Turismo
238	Comune	Meana Susa	TO	OB. 2	Turismo
239	Comune	Melazzo	AL	OB. 2	Industria
240	Comune	Melazzo	AL	OB. 2	Turismo
241	Comune	Melazzo	AL	OB. 2	Industria
242	Comune	Melle	CN	OB. 2	Industria
243	Comune	Merana	AL	OB. 2	Industria
244	Comune	Merana	AL	OB. 2	Industria
245	Comune	Mercenasco	TO	OB. 2	Turismo
246	Comune	Moasca	AT	OB. 2	Industria
247	Comune	Molare	AL	OB. 2	Turismo
248	Comune	Mollia	VC	OB. 2	Industria

N.	ENTE	Beneficiario	Prov.	Ob. 2 - Phasing out- zone non ammissibili	Direzione Responsabile
249	Comune	Mombaldone	AT	OB. 2	Industria
250	Comune	Mombarcaro	CN	OB. 2	Industria
251	Comune	Mombaruzzo	AT	OB. 2	Industria
252	Comune	Mombasiglio	CN	OB. 2	Industria
253	Comune	Mombello Monferrato	AL	OB. 2	Industria
254	Comune	Mombercelli	AT	OB. 2	Industria
255	Comune	Mompantero	TO	OB. 2	Industria
256	Comune	Momperone	AL	OB. 2	Turismo
257	Comune	Momperone	AL	OB. 2	Turismo
258	Comune	Momperone	AL	OB. 2	Industria
259	Comune	Monastero Bormida	AT	OB. 2	Turismo
260	Comune	Monastero Bormida	AT	OB. 2	Industria
261	Comune	Moncenisio	TO	OB. 2	Turismo
262	Comune	Monesiglio	CN	OB. 2	Industria
263	Comune	Monleale	AL	OB. 2	Turismo
264	Comune	Monleale	AL	OB. 2	Turismo
265	Comune	Monleale	AL	OB. 2	Turismo
266	Comune	Monleale	AL	OB. 2	Industria
267	Comune	Montabone	AT	OB. 2	Industria
268	Comune	Montacuto	AL	OB. 2	Turismo
269	Comune	Montafia	AT	OB. 2	Industria
270	Comune	Montaldo Bormida	AL	OB. 2	Turismo
271	Comune	Montalto Dora	TO	OB. 2	Industria
272	Comune	Montanaro	TO	OB. 2	Industria
273	Comune	Montechiaro d'Acqui	AL	OB. 2	Industria
274	Comune	Montegrosso d'Asti	AT	OB. 2	Industria
275	Comune	Montemarzino	AL	OB. 2	Turismo
276	Comune	Montescheno	VCO	OB. 2	Industria
277	Comune	Montezemolo	CN	OB. 2	Industria
278	Comune	Montiglio M.to	AT	OB. 2	Industria
279	Comune	Moransengo	AT	OB. 2	Industria
280	Comune	Morbello	AL	OB. 2	Industria
281	Comune	Morsasco	AL	OB. 2	Turismo
282	Comune	Morsasco	AL	OB. 2	Industria
283	Comune	Murisengo	AL	OB. 2	Industria
284	Comune	Murisengo	AL	OB. 2	Turismo
285	Comune	Murisengo	AL	OB. 2	Industria
286	Comune	Niella Tanaro	CN	OB. 2	Turismo
287	Comune	Nomaglio	TO	OB. 2	Industria
288	Comune	Novalesa	TO	OB. 2	Turismo
289	Comune	Nucetto	CN	OB. 2	Turismo
290	Comune	Odalengo Grande	AL	OB. 2	Industria
291	Comune	Olmo Gentile	AT	OB. 2	Turismo
292	Comune	Ormea	CN	OB. 2	Turismo
293	Comune	Orsara Bormida	AL	OB. 2	Turismo
294	Comune	Pagno	CN	OB. 2	Industria
295	Comune	Pagno	CN	OB. 2	Industria
296	Comune	Palazzo Canavese	TO	OB. 2	Industria
297	Comune	Palazzo Canavese	TO	OB. 2	Industria
298	Comune	Palazzo Canavese	TO	OB. 2	Industria
299	Comune	Pallanzeno	VCO	OB. 2	Industria
300	Comune	Pallanzeno	VCO	OB. 2	Industria
301	Comune	Parella	TO	OB. 2	Turismo
302	Comune	Pareto	AL	OB. 2	Turismo
303	Comune	Paroldo	CN	OB. 2	Turismo
304	Comune	Paroldo	CN	OB. 2	Industria
305	Comune	Paroldo	CN	OB. 2	Industria
306	Comune	Passerano M.to	AT	OB. 2	Industria
307	Comune	Pecetto Torinese	TO	OB. 2	Industria
308	Comune	Pecetto Torinese	TO	OB. 2	Industria
309	Comune	Perletto	CN	OB. 2	Industria
310	Comune	Perletto	CN	OB. 2	Industria
311	Comune	Perosa Argentina	TO	OB. 2	Turismo
312	Comune	Perosa Canavese	TO	OB. 2	Turismo

N.	ENTE	Beneficiario	Prov.	Ob. 2 - Phasing out- zone non ammissibili	Direzione Responsabile
313	Comune	Pezzolo V.Uzzone	CN	OB. 2	Industria
314	Comune	Pezzolo V.Uzzone	CN	OB. 2	Turismo
315	Comune	Pezzolo V.Uzzone	CN	OB. 2	Industria
316	Comune	Piea	AT	OB. 2	Industria
317	Comune	Piedimulera	VCO	OB. 2	Turismo
318	Comune	Pieve Vergonte	VCO	OB. 2	Industria
319	Comune	Piobesi	TO	OB. 2	Industria
320	Comune	Piova' Massaia	AT	OB. 2	Industria
321	Comune	Piverone	TO	OB. 2	Turismo
322	Comune	Piverone (Ospizio Furno)	TO	OB. 2	Industria
323	Comune	Piverone (Viverone, Azeglio, Borgo d'Ale)	TO	OB. 2	Industria
324	Comune	Pomaretto	TO	OB. 2	Industria
325	Comune	Pontechianale	CN	OB. 2	Turismo
326	Comune	Ponti	AL	OB. 2	Turismo
327	Comune	Ponzone	AL	OB. 2	Turismo
328	Comune	Ponzone	AL	OB. 2	Industria
329	Comune	Ponzone	AL	OB. 2	Industria
330	Comune	Porte	TO	OB. 2	Industria
331	Comune	Portula	BI	OB. 2	Industria
332	Comune	Postua	VC	OB. 2	Industria
333	Comune	Prali	TO	OB. 2	Industria
334	Comune	Pramollo	TO	OB. 2	Turismo
335	Comune	Prasco	AL	OB. 2	Turismo
336	Comune	Pray	BI	OB. 2	Industria
337	Comune	Predosa	AL	OB. 2	Industria
338	Comune	Premia	VCO	OB. 2	Turismo
339	Comune	Premosello Chiovena	VCO	OB. 2	Industria
340	Comune	Priero	CN	OB. 2	Turismo
341	Comune	Priero	CN	OB. 2	Turismo
342	Comune	Priero	CN	OB. 2	Industria
343	Comune	Prunetto	CN	OB. 2	Industria
344	Comune	Quagliuzzo	TO	OB. 2	Turismo
345	Comune	Quaranti	AT	OB. 2	Industria
346	Comune	Quassolo	TO	OB. 2	Turismo
347	Comune	Quincinetto	TO	OB. 2	Turismo
348	Comune	Quinto Vercellese	VC	OB. 2	Industria
349	Comune	Re	VCO	OB. 2	Industria
350	Comune	Reano	TO	OB. 2	Industria
351	Comune	Reano	TO	OB. 2	Industria
352	Comune	Reano	TO	OB. 2	Industria
353	Comune	Reano	TO	OB. 2	Industria
354	Comune	Ricaldone	AL	OB. 2	Turismo
355	Comune	Ricaldone	AL	OB. 2	Industria
356	Comune	Rifreddo	CN	OB. 2	Industria
357	Comune	Rifreddo	CN	OB. 2	Industria
358	Comune	Rimasco	VC	OB. 2	Industria
359	Comune	Riva Valdobbia	VC	OB. 2	Industria
360	Comune	Riva Valdobbia	VC	OB. 2	Turismo
361	Comune	Rivalba	TO	OB. 2	Industria
362	Comune	Rivalta Bormida	AL	OB. 2	Industria
363	Comune	Rivalta Bormida	AL	OB. 2	Industria
364	Comune	Roascio	CN	OB. 2	Turismo
365	Comune	Robella	AT	OB. 2	Industria
366	Comune	Roccaforte Ligure	AL	OB. 2	Turismo
367	Comune	Rocchetta Belbo	CN	OB. 2	Industria
368	Comune	Rocchetta Ligure	AL	OB. 2	Turismo
369	Comune	Rocchetta Palafea	AT	OB. 2	Turismo
370	Comune	Rocchetta Tanaro	AT	OB. 2	Industria
371	Comune	Romano C.se	TO	OB. 2	Industria
372	Comune	Ronsecco	VC	OB. 2	Industria
373	Comune	Rossa	VC	OB. 2	Industria
374	Comune	Rossana	CN	OB. 2	Industria
375	Comune	Rosta	TO	OB. 2	Industria
376	Comune	Roure	TO	OB. 2	Turismo



N.	ENTE	Beneficiario	Prov.	Ob. 2 - Phasing out- zone non ammissibili	Direzione Responsabile
377	Comune	Rovasenda	VC	OB. 2	Turismo
378	Comune	Rubiana	TO	OB. 2	Industria
379	Comune	Rueglio	TO	OB. 2	Industria
380	Comune	S. Cristoforo	AL	OB. 2	Turismo
381	Comune	S. Cristoforo	AL	OB. 2	Industria
382	Comune	S. Didero	TO	OB. 2	Turismo
383	Comune	S. Giorgio Scarampi	AT	OB. 2	Industria
384	Comune	S. Giorgio Scarampi	AT	OB. 2	Industria
385	Comune	S. Stefano Belbo	CN	OB. 2	Industria
386	Comune	S. Stefano Belbo	CN	OB. 2	Industria
387	Comune	S.Ambrogio di Susa	TO	OB. 2	Turismo
388	Comune	S.Antonino Susa	TO	OB. 2	Turismo
389	Comune	S.Antonino Susa	TO	OB. 2	Industria
390	Comune	S.Benigno C.se	TO	OB. 2	Industria
391	Comune	S.Germano Chisone	TO	OB. 2	Industria
392	Comune	S.Maria Maggiore	VCO	OB. 2	Industria
393	Comune	S.Martino Canavese	TO	OB. 2	Turismo
394	Comune	S.Marzano Oliveto	AT	OB. 2	Industria
395	Comune	S.Raffaele Cimena	TO	OB. 2	Industria
396	Comune	S.Sebastiano Curone	AL	OB. 2	Industria
397	Comune	S.Sebastiano Curone	AL	OB. 2	Industria
398	Comune	S.Sebastiano Curone	AL	OB. 2	Industria
399	Comune	S.Sebastiano Curone	AL	OB. 2	Industria
400	Comune	Sale Langhe	CN	OB. 2	Industria
401	Comune	Sale S.Giovanni	CN	OB. 2	Turismo
402	Comune	Saliceto	CN	OB. 2	Industria
403	Comune	Salza Pinerolo	TO	OB. 2	Turismo
404	Comune	Samone	TO	OB. 2	Industria
405	Comune	Sampeyre	CN	OB. 2	Turismo
406	Comune	San Gillio	TO	OB. 2	Industria
407	Comune	San Giorio di Susa	TO	OB. 2	Turismo
408	Comune	Sanfront	CN	OB. 2	Industria
409	Comune	Sangano	TO	OB. 2	Industria
410	Comune	Scagnello	CN	OB. 2	Industria
411	Comune	Scarmagno	TO	OB. 2	Industria
412	Comune	Scarmagno	TO	OB. 2	Industria
413	Comune	Sciolze	TO	OB. 2	Industria
414	Comune	Scopello	VC	OB. 2	Turismo
415	Comune	Scopello	VC	OB. 2	Industria
416	Comune	Scopello	VC	OB. 2	Industria
417	Comune	Seppiana	VCO	OB. 2	Industria
418	Comune	Seppiana	VCO	OB. 2	Industria
419	Comune	Serole	AT	OB. 2	Turismo
420	Comune	Sessame	AT	OB. 2	Industria
421	Comune	Sessame	AT	OB. 2	Industria
422	Comune	Sessame	AT	OB. 2	Industria
423	Comune	Settimo Rottaro	TO	OB. 2	Industria
424	Comune	Settimo Rottaro	TO	OB. 2	Industria
425	Comune	Settimo Vittone	TO	OB. 2	Industria
426	Comune	Silvano d'Orba	AL	OB. 2	Industria
427	Comune	Silvano d'Orba	AL	OB. 2	Industria
428	Comune	Sostegno	BI	OB. 2	Industria
429	Comune	Spigno M.to	AL	OB. 2	Turismo
430	Comune	Spigno M.to	AL	OB. 2	Industria
431	Comune	Spigno M.to	AL	OB. 2	Industria
432	Comune	Stazzano	AL	OB. 2	Industria
433	Comune	Stazzano	AL	OB. 2	Turismo
434	Comune	Stazzano	AL	OB. 2	Industria
435	Comune	Stazzano	AL	OB. 2	Industria
436	Comune	Strambinello	TO	OB. 2	Turismo
437	Comune	Strambino	TO	OB. 2	Industria
438	Comune	Strevi	AL	OB. 2	Industria
439	Comune	Susa	TO	OB. 2	Turismo
440	Comune	Susa	TO	OB. 2	Industria

N.	ENTE	Beneficiario	Prov.	Ob. 2 - Phasing out- zone non ammissibili	Direzione Responsabile
441	Comune	Tavagnasco	TO	OB. 2	Turismo
442	Comune	Terzo	AL	OB. 2	Industria
443	Comune	Tonengo	AT	OB. 2	Turismo
444	Comune	Torrazza P.te	TO	OB. 2	Industria
445	Comune	Torre Bormida	CN	OB. 2	Industria
446	Comune	Trana	TO	OB. 2	Industria
447	Comune	Trarego Viggiona	VCO	OB. 2	Industria
448	Comune	Trasquera	VCO	OB. 2	Industria
449	Comune	Traversella	TO	OB. 2	Turismo
450	Comune	Trisobbio	AL	OB. 2	Industria
451	Comune	Trofarello	TO	OB. 2	Industria
452	Comune	Trontano	VCO	OB. 2	Industria
453	Comune	Usseaux	TO	OB. 2	Industria
454	Comune	Vaglio Serra	AT	OB. 2	Industria
455	Comune	Vaie	TO	OB. 2	Turismo
456	Comune	Val della Torre	TO	OB. 2	Industria
457	Comune	Valgioie	TO	OB. 2	Industria
458	Comune	Valmala	CN	OB. 2	Turismo
459	Comune	Vanzone Con San Carlo	VCO	OB. 2	Turismo
460	Comune	Varallo	VC	OB. 2	Industria
461	Comune	Varzo	VCO	OB. 2	Industria
462	Comune	Venasca	CN	OB. 2	Industria
463	Comune	Verolengo	TO	OB. 2	Turismo
464	Comune	Verolengo	TO	OB. 2	Industria
465	Comune	Verolengo	TO	OB. 2	Industria
466	Comune	Vesime	AT	OB. 2	Turismo
467	Comune	Vestignè	TO	OB. 2	Industria
468	Comune	Vestignè	TO	OB. 2	Turismo
469	Comune	Vialfrè	TO	OB. 2	Turismo
470	Comune	Vico C.se	TO	OB. 2	Turismo
471	Comune	Viganella	VCO	OB. 2	Industria
472	Comune	Vignole Borbera	AL	OB. 2	Turismo
473	Comune	Villadeati	AL	OB. 2	Industria
474	Comune	Villamiroglia	AL	OB. 2	Industria
475	Comune	Villanova d'Asti	AT	OB. 2	Industria
476	Comune	Villar Dora	TO	OB. 2	Industria
477	Comune	Villar Focchiardo	TO	OB. 2	Turismo
478	Comune	Villarbasce	TO	OB. 2	Turismo
479	Comune	Villette	VCO	OB. 2	Turismo
480	Comune	Villette	VCO	OB. 2	Industria
481	Comune	Vinchio	AT	OB. 2	Industria
482	Comune	Viola	CN	OB. 2	Turismo
483	Comune	Viola	CN	OB. 2	Industria
484	Comune	Viola	CN	OB. 2	Industria
485	Comune	Viola	CN	OB. 2	Industria
486	Comune	Vische	TO	OB. 2	Industria
487	Comune	Visone	AL	OB. 2	Industria
488	Comune	Visone	AL	OB. 2	Industria
489	Comune	Vogogna	VCO	OB. 2	Turismo
490	Comune	Vogogna	VCO	OB. 2	Turismo
491	Comune	Vogogna	VCO	OB. 2	Turismo
492	Comune	Vogogna	VCO	OB. 2	Industria
493	Comune	Votaggio	AL	OB. 2	Turismo
494	Cons.	Dep.A.Reflue Valle Orba	AL	OB. 2	Industria
495	Cons.	Dep.Acque Scarico	VCO	OB. 2	Industria
496	Diocesi	Acqui Terme	AL	OB. 2	Industria
497	Ist.	Derossi	CN	OB. 2	Industria
498	ProLoco	Grogna	AL	OB. 2	Industria
499	Società	Farco Sas	TO	OB. 2	Industria
500	Unione	COSER	VC	OB. 2	Industria
501	Associaz	Ismaele	TO	P.O.	Industria
502	C.M.	Alta Langa	CN	P.O.	Industria
503	C.M.	Alta Valle Susa	TO	P.O.	Industria
504	C.M.	Alto Canavese	TO	P.O.	Industria

N.	ENTE	Beneficiario	Prov.	Ob. 2 - Phasing out- zone non ammissibili	Direzione Responsabile
505	C.M.	Alto Verbano	VCO	P.O.	Turismo
506	C.M.	Pinerolese Pedemontano	TO	P.O.	Turismo
507	C.M.	Val Pellice	TO	P.O.	Industria
508	C.M.	Valgrande	VCO	P.O.	Industria
509	C.M.	Valle Grana	CN	P.O.	Industria
510	C.M.	Valle Stura	CN	P.O.	Industria
511	C.M.	Valli Gesso Verm.Pesio	CN	P.O.	Industria
512	C.M.	Valli Po,Bronda Infernotto	CN	P.O.	Industria
513	Comune	Acceglio	CN	P.O.	Turismo
514	Comune	Acceglio	CN	P.O.	Industria
515	Comune	Aglié	TO	P.O.	Industria
516	Comune	Airasca	TO	P.O.	Industria
517	Comune	Aisone	CN	P.O.	Turismo
518	Comune	Ala di Stura	TO	P.O.	Industria
519	Comune	Albaretto della Torre	CN	P.O.	Turismo
520	Comune	Alluvioni Cambiò	AL	P.O.	Industria
521	Comune	Alpette	TO	P.O.	Turismo
522	Comune	Andezeno	TO	P.O.	Industria
523	Comune	Angrogna	TO	P.O.	Turismo
524	Comune	Antignano	AT	P.O.	Turismo
525	Comune	Anzola D'Ossola	VCO	P.O.	Industria
526	Comune	Arizzano	VCO	P.O.	Industria
527	Comune	Arizzano	VCO	P.O.	Industria
528	Comune	Arquata Scrivia	AL	P.O.	Industria
529	Comune	Bagnolo P.te	CN	P.O.	Industria
530	Comune	Baldissero T.se	TO	P.O.	Turismo
531	Comune	Balme	TO	P.O.	Turismo
532	Comune	Barbania	TO	P.O.	Industria
533	Comune	Bardonecchia	TO	P.O.	Industria
534	Comune	Bardonecchia	TO	P.O.	Industria
535	Comune	Bardonecchia	TO	P.O.	Industria
536	Comune	Bardonecchia	TO	P.O.	Industria
537	Comune	Bardonecchia	TO	P.O.	Industria
538	Comune	Bardonecchia	TO	P.O.	Industria
539	Comune	Barge	CN	P.O.	Industria
540	Comune	Basaluzzo	AL	P.O.	Industria
541	Comune	Baveno	VCO	P.O.	Industria
542	Comune	Bee	VCO	P.O.	Industria
543	Comune	Belgirate	VCO	P.O.	Turismo
544	Comune	Belvedere Langhe	CN	P.O.	Industria
545	Comune	Berzano T.	AL	P.O.	Industria
546	Comune	Bibiana	TO	P.O.	Industria
547	Comune	Bobbio Pellice	TO	P.O.	Industria
548	Comune	Borgiallo	TO	P.O.	Industria
549	Comune	Bosconero	TO	P.O.	Industria
550	Comune	Bosia	CN	P.O.	Turismo
551	Comune	Bosia	CN	P.O.	Industria
552	Comune	Bossolasco	CN	P.O.	Industria
553	Comune	Breia	VC	P.O.	Turismo
554	Comune	Bricherasio	TO	P.O.	Turismo
555	Comune	Brovello Carpugnino	VCO	P.O.	Turismo
556	Comune	Brusasco	TO	P.O.	Industria
557	Comune	Brusasco	TO	P.O.	Industria
558	Comune	Buriasco	TO	P.O.	Turismo
559	Comune	Buriasco	TO	P.O.	Turismo
560	Comune	Buriasco	TO	P.O.	Industria
561	Comune	Busano	TO	P.O.	Industria
562	Comune	Cafasse	TO	P.O.	Industria
563	Comune	Calliano	AT	P.O.	Industria
564	Comune	Cambiano	TO	P.O.	Industria
565	Comune	Camburzano	BI	P.O.	Industria
566	Comune	Camerano Casasco	AT	P.O.	Industria
567	Comune	Campiglione Fenile	TO	P.O.	Industria
568	Comune	Campiglione Fenile	TO	P.O.	Industria

N.	ENTE	Beneficiario	Prov.	Ob. 2 - Phasing out- zone non ammissibili	Direzione Responsabile
569	Comune	Canischio	TO	P.O.	Industria
570	Comune	Canosio	CN	P.O.	Turismo
571	Comune	Cantalupa	TO	P.O.	Turismo
572	Comune	Cantoira	TO	P.O.	Turismo
573	Comune	Capriata d'Orba	AL	P.O.	Industria
574	Comune	Carbonara Scrivia	AL	P.O.	Turismo
575	Comune	Carezzano	AL	P.O.	Turismo
576	Comune	Carignano	TO	P.O.	Industria
577	Comune	Cartignano	CN	P.O.	Turismo
578	Comune	Casal Cermelli	AL	P.O.	Industria
579	Comune	Cassano Spinola	AL	P.O.	Turismo
580	Comune	Castagnole Lanze	AT	P.O.	Industria
581	Comune	Castagnole Lanze	AT	P.O.	Industria
582	Comune	Castagnole M.to	AT	P.O.	Industria
583	Comune	Castagnole M.to	AT	P.O.	Industria
584	Comune	Castagnole P.te	TO	P.O.	Industria
585	Comune	Castagnole P.te	TO	P.O.	Industria
586	Comune	Castellamonte	TO	P.O.	Industria
587	Comune	Castellamonte	TO	P.O.	Industria
588	Comune	Castellar Guidobono	AL	P.O.	Turismo
589	Comune	Castellar Guidobono	AL	P.O.	Industria
590	Comune	Castellazzo Bormida	AL	P.O.	Turismo
591	Comune	Castelmagno	CN	P.O.	Industria
592	Comune	Castelmagno	CN	P.O.	Industria
593	Comune	Castelmagno	CN	P.O.	Industria
594	Comune	Castelmagno	CN	P.O.	Industria
595	Comune	Castelnuovo Nigra	TO	P.O.	Industria
596	Comune	Castelnuovo Scrivia	AL	P.O.	Industria
597	Comune	Castelspina	AL	P.O.	Industria
598	Comune	Castelspina	AL	P.O.	Turismo
599	Comune	Castelspina	AL	P.O.	Industria
600	Comune	Cavagnolo	TO	P.O.	Industria
601	Comune	Cavour	TO	P.O.	Turismo
602	Comune	Cavour	TO	P.O.	Industria
603	Comune	Celle di Macra	CN	P.O.	Turismo
604	Comune	Celle Enomondo	AT	P.O.	Turismo
605	Comune	Celle Enomondo	AT	P.O.	Turismo
606	Comune	Celle Enomondo	AT	P.O.	Industria
607	Comune	Celle Enomondo	AT	P.O.	Industria
608	Comune	Celle Enomondo	AT	P.O.	Industria
609	Comune	Cellio	VC	P.O.	Industria
610	Comune	Ceres	TO	P.O.	Turismo
611	Comune	Cereseto	AL	P.O.	Industria
612	Comune	Cereseto	AL	P.O.	Industria
613	Comune	Ceresole R.	TO	P.O.	Turismo
614	Comune	Cerreto Grue	AL	P.O.	Industria
615	Comune	Cesana	TO	P.O.	Turismo
616	Comune	Cesara	VCO	P.O.	Turismo
617	Comune	Chialamberto	TO	P.O.	Turismo
618	Comune	Chiesanuova	TO	P.O.	Industria
619	Comune	Chiusa Pesio	CN	P.O.	Industria
620	Comune	Cigliè	CN	P.O.	Industria
621	Comune	Cinaglio	AT	P.O.	Turismo
622	Comune	Cinaglio	AT	P.O.	Industria
623	Comune	Cintano	TO	P.O.	Industria
624	Comune	Cisterna d'Asti	AT	P.O.	Industria
625	Comune	Coassolo	TO	P.O.	Turismo
626	Comune	Coassolo	TO	P.O.	Industria
627	Comune	Coassolo	TO	P.O.	Industria
628	Comune	Colleretto Castelnuovo	TO	P.O.	Industria
629	Comune	Corio	TO	P.O.	Industria
630	Comune	Cortanze	AT	P.O.	Turismo
631	Comune	Costigliole d'Asti	AT	P.O.	Industria
632	Comune	Cravanzana	CN	P.O.	Turismo

N.	ENTE	Beneficiario	Prov.	Ob. 2 - Phasing out- zone non ammissibili	Direzione Responsabile
633	Comune	Crissolo	CN	P.O.	Industria
634	Comune	Cumiana	TO	P.O.	Turismo
635	Comune	Cumiana	TO	P.O.	Industria
636	Comune	Cuorgnè	TO	P.O.	Industria
637	Comune	Demonte	CN	P.O.	Turismo
638	Comune	Dronero	CN	P.O.	Industria
639	Comune	Elva	CN	P.O.	Turismo
640	Comune	Entracque	CN	P.O.	Turismo
641	Comune	Envie	CN	P.O.	Turismo
642	Comune	Exilles	TO	P.O.	Industria
643	Comune	Favria	TO	P.O.	Industria
644	Comune	Feisoglio	CN	P.O.	Industria
645	Comune	Feisoglio	CN	P.O.	Industria
646	Comune	Feletto	TO	P.O.	Industria
647	Comune	Fiano	TO	P.O.	Industria
648	Comune	Forno Canavese	TO	P.O.	Industria
649	Comune	Frabosa Soprana	CN	P.O.	Turismo
650	Comune	Frabosa Sottana	CN	P.O.	Industria
651	Comune	Francavilla Bisio	AL	P.O.	Industria
652	Comune	Frassinello Monferrato	AL	P.O.	Industria
653	Comune	Frassinetto	TO	P.O.	Turismo
654	Comune	Fresonara	AL	P.O.	Industria
655	Comune	Front	TO	P.O.	Turismo
656	Comune	Frossasco	TO	P.O.	Industria
657	Comune	Gaiola	CN	P.O.	Industria
658	Comune	Garzigliana	TO	P.O.	Turismo
659	Comune	Garzigliana	TO	P.O.	Turismo
660	Comune	Garzigliana	TO	P.O.	Turismo
661	Comune	Gavazzana	AL	P.O.	Turismo
662	Comune	Gavazzana	AL	P.O.	Turismo
663	Comune	Germagnano	TO	P.O.	Industria
664	Comune	Ghiffa	VCO	P.O.	Industria
665	Comune	Graglia	BI	P.O.	Turismo
666	Comune	Graglia (opera pia ospizio di Graglia)	BI	P.O.	Turismo
667	Comune	Grana	AT	P.O.	Industria
668	Comune	Groscavallo	TO	P.O.	Industria
669	Comune	Ingria	TO	P.O.	Industria
670	Comune	Isola Sant'Antonio	AL	P.O.	Industria
671	Comune	Issiglio	CN	P.O.	Industria
672	Comune	La Cassa	TO	P.O.	Industria
673	Comune	Lanzo Torinese	TO	P.O.	Industria
674	Comune	Lanzo Torinese	TO	P.O.	Industria
675	Comune	Lanzo Torinese	TO	P.O.	Industria
676	Comune	Lauriano	TO	P.O.	Turismo
677	Comune	Lequio Berria	CN	P.O.	Turismo
678	Comune	Locana	TO	P.O.	Turismo
679	Comune	Lombardore	TO	P.O.	Industria
680	Comune	Lombriasco	TO	P.O.	Industria
681	Comune	Luserna S.G.	TO	P.O.	Turismo
682	Comune	Lusernetta	TO	P.O.	Industria
683	Comune	Macello	TO	P.O.	Turismo
684	Comune	Macello	TO	P.O.	Turismo
685	Comune	Macra	CN	P.O.	Industria
686	Comune	Marentino	TO	P.O.	Industria
687	Comune	Marmora	CN	P.O.	Turismo
688	Comune	Mathi	TO	P.O.	Industria
689	Comune	Mezzenile	TO	P.O.	Turismo
690	Comune	Moiola	CN	P.O.	Turismo
691	Comune	Moiola	CN	P.O.	Industria
692	Comune	Monastero Lanzo	TO	P.O.	Turismo
693	Comune	Mongardino	AT	P.O.	Industria
694	Comune	Mongrando	BI	P.O.	Turismo
695	Comune	Montaldo Mondovì	CN	P.O.	Turismo
696	Comune	Montaldo Torinese	TO	P.O.	Industria



N.	ENTE	Beneficiario	Prov.	Ob. 2 - Phasing out- zone non ammissibili	Direzione Responsabile
697	Comune	Montechiaro d'Asti	AT	P.O.	Industria
698	Comune	Montemale	CN	P.O.	Industria
699	Comune	Monterosso Grana	CN	P.O.	Industria
700	Comune	Monteu da Po	TO	P.O.	Industria
701	Comune	Moriondo T.se	TO	P.O.	Industria
702	Comune	Murazzano	CN	P.O.	Industria
703	Comune	Netro	BI	P.O.	Industria
704	Comune	Noasca	TO	P.O.	Industria
705	Comune	Nole	TO	P.O.	Industria
706	Comune	None	TO	P.O.	Industria
707	Comune	Occhieppo Inferiore	BI	P.O.	Turismo
708	Comune	Occhieppo Superiore	BI	P.O.	Industria
709	Comune	Oggebbio	VCO	P.O.	Industria
710	Comune	Omegna	VCO	P.O.	Industria
711	Comune	Osasco	TO	P.O.	Turismo
712	Comune	Osasco	TO	P.O.	Turismo
713	Comune	Osasco	TO	P.O.	Turismo
714	Comune	Osasio	TO	P.O.	Turismo
715	Comune	Ostana	CN	P.O.	Turismo
716	Comune	Ottiglio	AL	P.O.	Industria
717	Comune	Oulx	TO	P.O.	Turismo
718	Comune	Ozegna	TO	P.O.	Turismo
719	Comune	Ozegna	TO	P.O.	Industria
720	Comune	Paderna	AL	P.O.	Turismo
721	Comune	Paesana	CN	P.O.	Industria
722	Comune	Paesana	CN	P.O.	Industria
723	Comune	Pancalieri	TO	P.O.	Industria
724	Comune	Pancalieri	TO	P.O.	Industria
725	Comune	Pancalieri	TO	P.O.	Industria
726	Comune	Pavarolo	TO	P.O.	Turismo
727	Comune	Pertusio	TO	P.O.	Turismo
728	Comune	Pessinetto	TO	P.O.	Industria
729	Comune	Peveragno	CN	P.O.	Industria
730	Comune	Pianfei	CN	P.O.	Turismo
731	Comune	Pianfei	CN	P.O.	Industria
732	Comune	Pietraporzio	CN	P.O.	Turismo
733	Comune	Pino Torinese	TO	P.O.	Industria
734	Comune	Piscina	TO	P.O.	Turismo
735	Comune	Piscina	TO	P.O.	Turismo
736	Comune	Piscina	TO	P.O.	Turismo
737	Comune	Piscina	TO	P.O.	Industria
738	Comune	Poirino	TO	P.O.	Industria
739	Comune	Pollone	BI	P.O.	Turismo
740	Comune	Pollone	BI	P.O.	Industria
741	Comune	Pont Canavese	TO	P.O.	Turismo
742	Comune	Pozzolo Formigaro	AL	P.O.	Industria
743	Comune	Pradleves	CN	P.O.	Industria
744	Comune	Pragelato	TO	P.O.	Turismo
745	Comune	Pralormo	TO	P.O.	Industria
746	Comune	Prarostino	TO	P.O.	Industria
747	Comune	Prascorsano	TO	P.O.	Industria
748	Comune	Premeno	VCO	P.O.	Turismo
749	Comune	Quargnento	AL	P.O.	Industria
750	Comune	Quarna Sotto	VCO	P.O.	Turismo
751	Comune	Quarona	VC	P.O.	Turismo
752	Comune	Quarona	VC	P.O.	Industria
753	Comune	Quarona	VC	P.O.	Industria
754	Comune	Revigliasco	AT	P.O.	Industria
755	Comune	Revigliasco	AT	P.O.	Industria
756	Comune	Ribordone	TO	P.O.	Turismo
757	Comune	Riva Presso Chieri	TO	P.O.	Industria
758	Comune	Rivara	TO	P.O.	Industria
759	Comune	Rivarossa	TO	P.O.	Turismo
760	Comune	Roatto	AT	P.O.	Industria

N.	ENTE	Beneficiario	Prov.	Ob. 2 - Phasing out- zone non ammissibili	Direzione Responsabile
761	Comune	Robassomero	TO	P.O.	Industria
762	Comune	Robassomero	TO	P.O.	Industria
763	Comune	Robassomero	TO	P.O.	Industria
764	Comune	Robassomero	TO	P.O.	Industria
765	Comune	Robassomero	TO	P.O.	Industria
766	Comune	Roburent	CN	P.O.	Turismo
767	Comune	Roburent	CN	P.O.	Industria
768	Comune	Roburent	CN	P.O.	Industria
769	Comune	Rocca C.se	TO	P.O.	Industria
770	Comune	Roccaforte M.vi	CN	P.O.	Turismo
771	Comune	Roccasparvera	CN	P.O.	Turismo
772	Comune	Roletto	TO	P.O.	Industria
773	Comune	Ronco C.se	TO	P.O.	Industria
774	Comune	Ronco C.se	TO	P.O.	Industria
775	Comune	Ronco C.se	TO	P.O.	Industria
776	Comune	Rorà	TO	P.O.	Turismo
777	Comune	S. Carlo Canavese	TO	P.O.	Turismo
778	Comune	S. Damiano Macra	CN	P.O.	Industria
779	Comune	S. Giorgio C.se	TO	P.O.	Industria
780	Comune	S.Damiano Asti	AT	P.O.	Industria
781	Comune	S.Francesco al Campo	TO	P.O.	Industria
782	Comune	S.Martino Alfieri	AT	P.O.	Industria
783	Comune	S.Maurizio C.se	TO	P.O.	Industria
784	Comune	S.Pietro Val Lemina	TO	P.O.	Industria
785	Comune	S.Secondo Pinerolo	TO	P.O.	Turismo
786	Comune	Salbertrand	TO	P.O.	Industria
787	Comune	Salbertrand	TO	P.O.	Industria
788	Comune	Salbertrand	TO	P.O.	Industria
789	Comune	Sambuco	CN	P.O.	Industria
790	Comune	Sant'Agata Fossili	AL	P.O.	Turismo
791	Comune	Sardigliano	AL	P.O.	Turismo
792	Comune	Sarezzano	AL	P.O.	Turismo
793	Comune	Sauze d'Oulx	TO	P.O.	Turismo
794	Comune	Scalenghe	TO	P.O.	Industria
795	Comune	Scalenghe	TO	P.O.	Turismo
796	Comune	Scurzolengo	AT	P.O.	Industria
797	Comune	Serralunga C.	AL	P.O.	Industria
798	Comune	Serravalle Langhe	CN	P.O.	Turismo
799	Comune	Sestriere	TO	P.O.	Turismo
800	Comune	Settime	AT	P.O.	Industria
801	Comune	Soglio	AT	P.O.	Industria
802	Comune	Somano	CN	P.O.	Turismo
803	Comune	Sordevolo	BI	P.O.	Turismo
804	Comune	Sordevolo	BI	P.O.	Turismo
805	Comune	Sordevolo	BI	P.O.	Industria
806	Comune	Sparone	TO	P.O.	Industria
807	Comune	Spinetto Scrivia	AL	P.O.	Turismo
808	Comune	Stroppio	CN	P.O.	Turismo
809	Comune	Tassarolo	AL	P.O.	Turismo
810	Comune	Tassarolo	AL	P.O.	Industria
811	Comune	Tassarolo	AL	P.O.	Industria
812	Comune	Torre Mondovì	CN	P.O.	Industria
813	Comune	Torre Mondovì	CN	P.O.	Turismo
814	Comune	Torre Mondovì	CN	P.O.	Industria
815	Comune	Torre Mondovì	CN	P.O.	Industria
816	Comune	Torre Pellice	TO	P.O.	Industria
817	Comune	Traves	TO	P.O.	Turismo
818	Comune	Treville	AL	P.O.	Industria
819	Comune	Usseglio	TO	P.O.	Turismo
820	Comune	Valdieri	CN	P.O.	Turismo
821	Comune	Valduggia	VC	P.O.	Industria
822	Comune	Valduggia	VC	P.O.	Industria
823	Comune	Valgrana	CN	P.O.	Industria
824	Comune	Valperga	TO	P.O.	Industria

N.	ENTE	Beneficiario	Prov.	Ob. 2 - Phasing out- zone non ammissibili	Direzione Responsabile
825	Comune	Valprato Soana	TO	P.O.	Industria
826	Comune	Vauda Canavese	TO	P.O.	Industria
827	Comune	Vauda Canavese	TO	P.O.	Turismo
828	Comune	Vernante	CN	P.O.	Turismo
829	Comune	Verrua Savoia	TO	P.O.	Industria
830	Comune	Viale d'Asti	AT	P.O.	Industria
831	Comune	Vicoforte	CN	P.O.	Industria
832	Comune	Vidracco	TO	P.O.	Turismo
833	Comune	Vignone	VCO	P.O.	Industria
834	Comune	Vignone	VCO	P.O.	Industria
835	Comune	Vigone	TO	P.O.	Turismo
836	Comune	Viguzzolo	AL	P.O.	Industria
837	Comune	Villa Romagnano	AL	P.O.	Turismo
838	Comune	Villa San Secondo	AT	P.O.	Turismo
839	Comune	Villafranca P.te	TO	P.O.	Industria
840	Comune	Villafranca P.te	TO	P.O.	Industria
841	Comune	Villalvernia	AL	P.O.	Turismo
842	Comune	Villanova Canavese	TO	P.O.	Turismo
843	Comune	Villanova Mondovì	CN	P.O.	Industria
844	Comune	Villanova Mondovì	CN	P.O.	Turismo
845	Comune	Villanova Mondovì	CN	P.O.	Industria
846	Comune	Villanova Mondovì	CN	P.O.	Industria
847	Comune	Villar S. Costanzo	CN	P.O.	Industria
848	Comune	Vinadio	CN	P.O.	Turismo
849	Comune	Virle	TO	P.O.	Turismo
850	Comune	Volpedo	AL	P.O.	Turismo
851	Comune	Volpigliano	AL	P.O.	Industria
852	Comune	Volvera	TO	P.O.	Industria
853	Comune	Volvera	TO	P.O.	Industria
854	Comune	Volvera	TO	P.O.	Industria
855	Comune	Zubiena	BI	P.O.	Industria
856	Consorzio	CIDAR	AT	P.O.	Industria
857	Consorzio	CIDAR	AT	P.O.	Industria
858	Consorzio	CIDAR	AT	P.O.	Industria
859	Ist.	Podere Pignatelli	TO	P.O.	Industria
860	Par.	S. Antonio Abate	VC	P.O.	Turismo
861	Parrocchia	S. Pietro Apostolo	AL	P.O.	Industria
862	Comune	Caramagna P.te	CN	Zona non amm.	Industria
863	Comune	Caramagna P.te	CN	Zona non amm.	Industria
864	Comune	Naviglie	CN	Zona non amm.	Turismo
865	Comune	Naviglie	CN	Zona non amm.	Industria
866	Comune	Naviglie	CN	Zona non amm.	Industria
867	Comune	Refrancore	AT	Zona non amm.	Industria
868	Comune	Sommariva Bosco	CN	Zona non amm.	Industria

## ALLEGATO B

**REGIONE PIEMONTE - DOCUP Obiettivo 2 e Phasing out (2000-2006)**  
**Fondo Parco Progetti**  
**Progetti ammissibili**

N.	ENTE	Beneficiario	Prov.	Ob. 2 - Phasing out-	Misura e/o linea di intervento	Titolo dell'intervento
1	C.M.	Langa Astig. Val Bormida	AT	OB. 2	2.3	P.I.P. nel Comune di Bubbio e piano particolareggiato nel Comune di Rocchetta Palafea
2	C.M.	Valle Varaita	CN	OB. 2	2.3	Agenzia del legno - Parco Tecnologico
3	C.M.	Vallesessera	BI	OB. 2	3.2	Laboratorio arte bianca
4	C.M.	Valli Chisone e Germ.	TO	OB. 2	3.2	Recupero Galleria Giamà e Galleria Paola nel Comune di Prali
5	C.M.	Valli Curone, Grue, Ossona	AL	OB. 2	3.2	Recupero e rifunzionalizzazione di edificio dismesso. Realizzazione call center
6	Comune	Ailoche	BI	OB. 2	3.2	Ristrutturazione edifici per sale polivalenti e ricettività turistica
7	Comune	Alagna Valsesia	VC	OB. 2	3.2	Completamento infrastrutture per lo sviluppo del comparto sciistico-recupero siti ed aree per interventi ecomuseali
8	Comune	Albiano d'Ivrea	TO	OB. 2	2.3	Creazione e sviluppo di area industriale e artigianale in Regine Bussone II Lotto
9	Comune	Antrona Schieranco	VCO	OB. 2	3.2	Recupero edificio a destinazione polivalente
10	Comune	Aramengo	AT	OB. 2	3.2	Recupero fabbricato destinato a botteghe e laboratori artigiani
11	Comune	Arborio	VC	OB. 2	3.2	Recupero fabbricato ex-caserma
12	Comune	Avigliana	TO	OB. 2	3.2	Completamento fabbricato ex Cavor
13	Comune	Azeglio	TO	OB. 2	3.2	Ampliamento e completamento casa di riposo
14	Comune	Baceno	VCO	OB. 2	3.2	Creazione posti auto in corrispondenza servizio bus-navetta per il Parco Regionale Veglia-Devero
15	Comune	Balmuccia	VC	OB. 2	3.2	Restauro edificio "Teatro Sociale"
16	Comune	Bannio Anzino	VCO	OB. 2	3.2	Recupero ex Albergo Alpino
17	Comune	Beura Cardezza	VCO	OB. 2	3.2	Progetto realizzazione parcheggio area attrezzata con arredo urbano
18	Comune	Bollengo	TO	OB. 2	4.1a	Riqualificazione urbana recupero ex- asilo
19	Comune	Borgo Vercelli	VC	OB. 2	2.3	Urbanizzazione
20	Comune	Borgone Susa	TO	OB. 2	2.3	Area ind.le att. In zona D2 del PRGC
21	Comune	Buronzo	VC	OB. 2	2.3	Documenti progettuali per interventi di P.I.P.
22	Comune	Bussoleno	TO	OB. 2	4.1a	Riqualificazione edificio comunale ad uso culturale e sociale
23	Comune	Cabella Ligure	AL	OB. 2	3.2	Ristrutturazione di edificio civile di proprietà comunale
24	Comune	Calamandrana	AT	OB. 2	2.3	Intervento di urbanizzazione primaria a servizio degli insediamenti produttivi. Fognatura dalla zona industriale all'impianto di depurazione.
25	Comune	Campertogno	VC	OB. 2	3.2	Messa a norma, adeguamento, ristrutturazione Teatro Frà Dolcino
26	Comune	Cannero	VCO	OB. 2	3.2	Sosta e spazi pubblici al servizio di attività economico-produttive
27	Comune	Cannobio	VCO	OB. 2	4.1a	Recupero edificio e spazi da destinare a funzione sociale
28	Comune	Cantalupo Ligure	AL	OB. 2	4.1a	Restauro e risanamento conservativo Palazzo Spinola
29	Comune	Caravino	TO	OB. 2	3.2	Riqualificazione urbana antico borgo di Masino
30	Comune	Caresanablot	VC	OB. 2	2.3	Realizzazione di centro servizi comuni e opere di urbanizzazione
31	Comune	Cassine	AL	OB. 2	3.2	Recupero ex vaseria di Cassine
32	Comune	Castelletto d'Orba	AL	OB. 2	3.2	Collegamento infrastrutturale funzionale e complementare ad insediamenti produttivi
33	Comune	Castelnuovo Bormida	AL	OB. 2	3.2	Promozione attività economiche "Unione dei Castelli tra l'Orba e la Bormida"
34	Comune	Castelnuovo di Ceva	CN	OB. 2	3.2	Progetto di riconversione di un'area dismessa con realizzazione di una residenza per anziani
35	Comune	Castiglione T.se	TO	OB. 2	3.2	Intervento di urbanizzazione primaria e secondaria collegata e complementare ad insediamenti produttivi: Sistemazione idraulica bialera di Sambuy
36	Comune	Ceppo Morelli	VCO	OB. 2	3.2	Recupero del sito dismesso costituito dall'Alpe Cortenero
37	Comune	Cerrina	AL	OB. 2	3.2	Costruzione tronco fognatura in V. Casale Ghiaia
38	Comune	Ceva	CN	OB. 2	3.2	Recupero ex lsa per realizzazione centro servizi del Cebano
39	Comune	Civiasco	VC	OB. 2	4.1a	Adeguamento fabbricato di proprietà comunale e sua trasformazione a sede per attività ricreative e culturali
40	Comune	Coazzolo	AT	OB. 2	3.2	Recupero ex Scuola per centro oli servizi alla produzione vinicola
41	Comune	Coggiola	BI	OB. 2	3.2	Interventi idraulici a salvaguardia insediamenti produttivi
42	Comune	Cortemilia	CN	OB. 2	3.2	Compendio produttivo ex Langa tessile, recupero e ristrutturazione
43	Comune	Cossano Belbo	CN	OB. 2	3.2	Sistemazione idrogeologica del versante collinare e ridosso delle aree produttive
44	Comune	Costa Vescovato	AL	OB. 2	4.1a	Riqualificazione edificio a funzione sociale plurima
45	Comune	Crevacuore	BI	OB. 2	3.2	Centro di documentazione musicale e sala polifunzionale
46	Comune	Crodo	VCO	OB. 2	3.2	Intervento di riqualificazione fabbricato ex Foro Boario

N.	ENTE	Beneficiario	Prov.	Ob. 2 - Phasing out-	Misura e/o linea di intervento	Titolo dell'intervento
47	Comune	Cunico	AT	OB. 2	4.1a	Ristrutturazione immobile per Centro Civico per attività teatrali, artistiche e socio-culturali
48	Comune	Druento	TO	OB. 2	4.1a	Ristrutturazione edificio comunale "ex Cascina Mussa" da adibire a funzione sociale plurima
49	Comune	Fiorano C.se	TO	OB. 2	2.3	Opere di urbanizzazione area industriale
50	Comune	Fogizzo	TO	OB. 2	3.2	Completamento intervento per la riqualificazione dell'edificio industriale ex - SAIFA
51	Comune	Frassino	CN	OB. 2	2.3	Completamento urbanizzazione area insediamenti produttivi
52	Comune	Gassino T.se	TO	OB. 2	3.2	Edificio comunale sito in centro storico da destinarsi ad attività sociali, culturali e ricreative
53	Comune	Gavi	AL	OB. 2	3.2	Recupero strutture aree dismesse
54	Comune	Givoletto	TO	OB. 2	4.1a	Ristrutturazione ex Sede Comunale per Centro Sociale, culturale e ricreativo anziani
55	Comune	Gremiasco	AL	OB. 2	4.1a	Recupero immobile denominato "Casa dei Ragazzi"
56	Comune	Incisa Scapaccino	AT	OB. 2	3.2	Recupero di complesso di interesse storico. Chiesa di San Giovanni; centro servizi e di promozione culturale
57	Comune	Isola d'Asti	AT	OB. 2	3.2	Recupero di edificio di proprietà municipale denominato Castello dei Conti Govone per la realizzazione del Museo "Gen. Giuseppe Govone"
58	Comune	Lagnasco	CN	OB. 2	3.2	Recupero complesso edilizio
59	Comune	Lesegno	CN	OB. 2	3.2	Recupero risanamento e valorizzazione dell'area dell'antico Fabbro Ferraio da destinare a museo etnologico
60	Comune	Macugnaga	VCO	OB. 2	3.2	Recupero struttura per insediamento sociale-culturale-funzionale
61	Comune	Malesco	VCO	OB. 2	3.2	Realizzazione capolinea del sistema navetta con Parco Nazionale Val Grande
62	Comune	Melle	CN	OB. 2	3.2	Recupero riuso di tettoia a centro culturale occitano
63	Comune	Mollia	VC	OB. 2	3.2	Ristrutturazione immobile ad uso ricettivo
64	Comune	Mombarcaro	CN	OB. 2	3.2	Recupero fabbricato in centro storico da destinare a centro di accoglienza di giovani, anziani e disabili
65	Comune	Mombaruzzo	AT	OB. 2	3.2	Recupero del complesso dell'area Asilo San Luigi da destinare ad attività sociali culturali e di servizio alle imprese
66	Comune	Mombasiglio	CN	OB. 2	3.2	Riqualificazione e valorizzazione itinerari turistico-culturali di Mombasiglio
67	Comune	Mombello Monferrato	AL	OB. 2	2.3	Urbanizzazione area industriale e artigianale D2
68	Comune	Monesiglio	CN	OB. 2	3.2	Recupero fabbricato da destinarsi all'insediamento botteghe artigiane e laboratori di formazione tecnica-artigiana
69	Comune	Monleale	AL	OB. 2	4.1a	Adeguamento e riqualificazione edificio esistente da adibirsi a Centro Comunale di consulenza socio-assistenziale
70	Comune	Montechiaro d'Acqui	AL	OB. 2	4.1a	Riqualificazione edifici e spazi pubblici per lo sviluppo di lavoro cooperativo
71	Comune	Montegrosso d'Asti	AT	OB. 2	3.2	Recupero ex Scuola per centro oli servizi alla produzione vinicola
72	Comune	Montezemolo	CN	OB. 2	4.1a	Centro polifunzionale "Porta delle Langhe"
73	Comune	Morbello	AL	OB. 2	4.1a	Riqualificazione edificio storico con parco e pertinenze rurali annesse
74	Comune	Murisengo	AL	OB. 2	2.3	Urbanizzazione dell'area industriale
75	Comune	Pagno	CN	OB. 2	4.1a	Lavori restauro conservativo ala comunale
76	Comune	Pallanzeno	VCO	OB. 2	3.2	Progetto per allestimento Museo arredi sacri, antichi e oggetti della tradizione popolare
77	Comune	Paroldo	CN	OB. 2	3.2	Ampliamento adeguamento funzionale Casa di Riposo
78	Comune	Passerano M.to	AT	OB. 2	3.2	Riqualificazione e valorizzazione del patrimonio culturale ed architettonico
79	Comune	Pezzolo V.Uzzone	CN	OB. 2	2.3	Costruzione area produttiva.
80	Comune	Piea	AT	OB. 2	4.1a	Recupero e miglioramento edifici comunali
81	Comune	Piobesi	TO	OB. 2	3.2	Recupero e riutilizzo complesso denominato Castello Comunale. Risistemazione della P. Vittorio Veneto antistante il complesso.
82	Comune	Ponzone	AL	OB. 2	3.2	Recupero e valorizzazione Centro Storico
83	Comune	Portula	BI	OB. 2	4.1a	Realizzazione sala polifunzionale
84	Comune	Pray	BI	OB. 2	3.2	Riqualificazione sito degradato con finalità produttive
85	Comune	Predosa	AL	OB. 2	3.2	Una vetrina sull'Orba
86	Comune	Premosello Chiovenda	VCO	OB. 2	3.2	Riqualificazione funzionale ed ambientale di area urbana
87	Comune	Priero	CN	OB. 2	4.1a	Realizzazione Centro Diurno per Anziani
88	Comune	Prunetto	CN	OB. 2	3.2	Riqualificazione "Cascina Costa" per ippoterapia e riabilitazione
89	Comune	Quaranti	AT	OB. 2	3.2	Recupero ex Asilo e riassetto viario della via di accesso al museo-enoteca
90	Comune	Rimasco	VC	OB. 2	3.2	Recupero fabbricato d'epoca in fraz. Priami di Rimasco ad uso ricettivo
91	Comune	Riva Valdobbia	VC	OB. 2	2.3	Ricollocazione delle attività artigianali e industriali esistenti
92	Comune	Robella	AT	OB. 2	4.1a	Recupero fabbricato dismesso per realizzazione Centro Diurno Anziani
93	Comune	Rocchetta Tanaro	AT	OB. 2	3.2	Progetto riqualificazione urbana concentrico comunale attraverso il recupero della Strada dell'Antico Ricetto
94	Comune	Rueglio	TO	OB. 2	3.2	Riqualificazione della zona turistico-ricettiva località marciata
95	Comune	S. Cristoforo	AL	OB. 2	3.2	Recupero "Casa Langa e Parco Castello"



N.	ENTE	Beneficiario	Prov.	Ob. 2 - Phasing out-	Misura e/o linea di intervento	Titolo dell'intervento
96	Comune	S. Stefano Belbo	CN	OB. 2	3.2	Recupero di edificio dismesso per la realizzazione di una struttura di ricettività turistica
97	Comune	S.Marzano Oliveto	AT	OB. 2	3.2	Cambio di destinazione d'uso in centro polivalente della Chiesa di San Pietro
98	Comune	S.Raffaele Cimena	TO	OB. 2	3.2	Recupero edificio ex Palazzo Comunale con adiacente cisterna interrata da adibire a struttura ricettiva e sala conferenze
99	Comune	S.Sebastiano Curone	AL	OB. 2	3.2	Recupero "Casa del Principe" (ex Palazzo Doria)
100	Comune	Saliceto	CN	OB. 2	3.2	Recupero e valorizzazione del Castello
101	Comune	Samone	TO	OB. 2	2.3	Urbanizzazione primaria per insediamenti produttivi in ambito PIP e collegamento viario tra lo svincolo di servizio autostradale
102	Comune	Sanfront	CN	OB. 2	3.2	Progetto di riqualificazione e recupero complesso di Balma Boves
103	Comune	Sangano	TO	OB. 2	4.1a	Bonifica area ex cimitero e restauro cappella romanica
104	Comune	Scagnello	CN	OB. 2	3.2	Riqualificazione urbana del concentrico
105	Comune	Sciolze	TO	OB. 2	2.3	Completamento e sviluppo di strutture insediative per il sistema economico (area in.le attrezzata IN2) predisposizione delle opere di urbanizzazione e dei servizi connessi con l'area industriale attrezzata
106	Comune	Scopello	VC	OB. 2	3.2	Interenti di infrastrutturazione idrica
107	Comune	Seppiana	VCO	OB. 2	4.1a	Recupero di vecchio fabbricato
108	Comune	Silvano d'Orba	AL	OB. 2	3.2	Ristrutturazione Vecchio Municipio per insediamento attività culturali e sociali
109	Comune	Sostegno	BI	OB. 2	3.2	Museo del Bramaterra
110	Comune	Spigno M.to	AL	OB. 2	3.2	Recupero di struttura esistente per insediamento di attività economica e sociale, funzionale alla necessità della Comunità Montana di appartenenza
111	Comune	Susa	TO	OB. 2	3.2	Casa per ferie nei locali dell'ex Caserma per il progetto "Spazio Europeo con 300 posti letto"
112	Comune	Torre Bormida	CN	OB. 2	3.2	Le Valli Bormida dopo l'ACNA: memoria e bilancio
113	Comune	Trasquera	VCO	OB. 2	4.1a	Creazione archivio multimediale e sala multifunzione con recupero di edificio storicamente rilevante
114	Comune	Trisobbio	AL	OB. 2	3.2	Recupero dell'edificio delle vecchie scuole con inserimento di nuove attività di tipo economico, sociale e culturale
115	Comune	Val della Torre	TO	OB. 2	2.3	Realizzazione urbanizzazioni complementari a servizio della zona industriale e artigianale
116	Comune	Varallo	VC	OB. 2	3.2	Centro di Formazione Prof.le per le attività di montagna (riuso ex carcere)
117	Comune	Varzo	VCO	OB. 2	3.2	Restauro e risanamento conservativo Torretta Medioevale nel Centro Storico
118	Comune	Venasca	CN	OB. 2	3.2	Recupero ex Sicta per centro sociale e culturale
119	Comune	Viganella	VCO	OB. 2	3.2	Recupero Casa Vanni
120	Comune	Villadeati	AL	OB. 2	4.1a	Recupero interno edificio e sagrato ex Chiesa "S. Remigio"
121	Comune	Villanova d'Asti	AT	OB. 2	3.2	Recupero per attività socio-economiche e culturali
122	Comune	Villar Dora	TO	OB. 2	2.3	AIA Villardora
123	Comune	Vinchio	AT	OB. 2	3.2	Recupero di aree e percorsi a servizio delle attività economiche e sociali connesse con la fruizione della Riserva Naturale Val Sommessà
124	Cons.	Dep.A.Reflue Valle Orba	AL	OB. 2	3.2	Completamento collettori fognari consortili Valle Orba ed impianto trattamento Bottini
125	Unione	COSER	VC	OB. 2	2.3	Urbanizzazione aree produttive, realizzazione strutture a servizi annessi alle attività produttive di insediamento.
126	C.M.	Alta Valle Susa	TO	P.O.	4.1a	Ospitalità senza barriere - ex Albergo Galambra edificio a funzione sociale plurima
127	C.M.	Valle Stura	CN	P.O.	3.2	Recupero funzionale edifici in disuso
128	C.M.	Valli Gesso Verm.Pesio	CN	P.O.	2.3	Progetto completamento opere di urbanizzazione relative all'area per insediamenti produttivi di Tetto Pian Sottano e Tetto Pedrin
129	C.M.	Valli Po,Bronda Infernotto	CN	P.O.	4.1a	Ristrutturazione Convitto Alpino a fini socio-assistenziali
130	Comune	Acceglio	CN	P.O.	3.2	Edificio da adibire a centro Servizi turistici
131	Comune	Andezeno	TO	P.O.	3.2	Centro fieristico polifunzionale
132	Comune	Arquata Scrivia	AL	P.O.	3.2	Restauro architettonico conservativo edificio monumentale denominato "Casa Gotica" e di edifici di proprietà comunale Fraz. Rigorosa Varinella
133	Comune	Bardonecchia	TO	P.O.	3.2	Progetto Parco archeologico "Tour d'Amount" (opere di completamento)
134	Comune	Bee	VCO	P.O.	3.2	Riqualificazione edifici comunali esistenti con finalità sociali e culturali
135	Comune	Belvedere Langhe	CN	P.O.	2.3	Completamento urbanizzazione area artigianale
136	Comune	Borgiallo	TO	P.O.	3.2	Recupero di struttura per realizzazione centro culturale
137	Comune	Bosia	CN	P.O.	3.2	Sistemazione idrogeologica versante collinare a ridosso area produttiva
138	Comune	Brusasco	TO	P.O.	3.2	Riqualificazione edificio storico
139	Comune	Capriata d'Orba	AL	P.O.	3.2	Riqualificazione Villa "Saia"
140	Comune	Castagnole Lanze	AT	P.O.	3.2	Recupero ex Chiesa dei Battuti
141	Comune	Castagnole P.te	TO	P.O.	3.2	Recupero funzionale ala comunale

N.	ENTE	Beneficiario	Prov.	Ob. 2 - Phasing out-	Misura e/o linea di intervento	Titolo dell'intervento
142	Comune	Castellamonte	TO	P.O.	3.2	Costruzione nuovo pozzo
143	Comune	Cavour	TO	P.O.	3.2	Recupero locali Abbazia di Santa Maria a sede museale
144	Comune	Chiesanuova	TO	P.O.	4.1a	Recupero fabbricato rurale per completamento centro accoglienza profughi
145	Comune	Chiusa Pesio	CN	P.O.	2.3	Realizzazione opere di urbanizzazione zona produttiva
146	Comune	Cuorgnè	TO	P.O.	3.2	Valorizzazione e recupero funzionale della ex Manifattura di Cuorgnè Il lotto completamento e ultimazione
147	Comune	Dronero	CN	P.O.	4.1a	Riqualificazione strutturale del "Teatro Civico" come nuova "Fabbrica di cultura" e polo integrato di inclusione sociale
148	Comune	Exilles	TO	P.O.	3.2	Rivitalizzazione turistico-economica di Exilles
149	Comune	Frassinello Monferrato	AL	P.O.	2.3	Area artigianale
150	Comune	Frossasco	TO	P.O.	3.2	Completamento Centro "Argal"
151	Comune	Gaiola	CN	P.O.	3.2	"Graminia" cantiere etnobotanico
152	Comune	Ghiffa	VCO	P.O.	3.2	Il Paese dei Cappelli
153	Comune	Ingria	TO	P.O.	4.1a	Ristrutturazione edificio "Centro Sociale Polivalente"
154	Comune	Lanzo Torinese	TO	P.O.	3.2	Recupero architettonico ala del mercato
155	Comune	Lombriasco	TO	P.O.	3.2	Recupero ex asilo "Didier"
156	Comune	Marentino	TO	P.O.	3.2	Recupero sede comunale per struttura polifunzionale espositiva
157	Comune	Monterosso Grana	CN	P.O.	3.2	Recupero di fabbricato socio culturale
158	Comune	Murazzano	CN	P.O.	3.2	Ristrutturazione e adeguamento Palazzo Tovegni
159	Comune	Netro	BI	P.O.	3.2	Infrastrutture idriche
160	Comune	Noasca	TO	P.O.	3.2	Potenziamento e riqualificazione locale per valorizzazione prodotti tipici
161	Comune	None	TO	P.O.	3.2	Urbanizzazione area industriale
162	Comune	Oggebbio	VCO	P.O.	3.2	Riqualificazione edificio ex asilo
163	Comune	Ottiglio	AL	P.O.	2.3	AIA
164	Comune	Pancalieri	TO	P.O.	3.2	Rifunionalizzazione edificio per localizzazione centro museale delle erbe officinali
165	Comune	Pralormo	TO	P.O.	3.2	Recupero edificio comunale per realizzazione Centro polifunzionale
166	Comune	Prarostino	TO	P.O.	3.2	Riqualificazione struttura esistente per insediamenti culturali
167	Comune	Quargnento	AL	P.O.	2.3	Acquedotto area industriale
168	Comune	Roatto	AT	P.O.	3.2	Ristrutturazione cascina "Du Leu"
169	Comune	Ronco C.se	TO	P.O.	3.2	Recupero e restauro Borgata "Fucina"
170	Comune	S. Damiano Macra	CN	P.O.	3.2	Opere urbanizzazione zona I3 e I4 e completamento zona industriale e artigianale
171	Comune	S. Giorgio C.se	TO	P.O.	3.2	Ristrutturazione fabbricato per attività sociali plurime
172	Comune	S.Damiano Asti	AT	P.O.	3.2	Recupero edificio dismesso per la realizzazione Centro informativo
173	Comune	Scalenghe	TO	P.O.	2.3	Completamento e sviluppo di strutture insediative per il sistema economico (AIA I8) SS 23 Sestriere
174	Comune	Serralunga C.	AL	P.O.	2.3	Ampliamento strada di accesso area produttiva
175	Comune	Sordevolo	BI	P.O.	3.2	Villaggio d'Europa
176	Comune	Tassarolo	AL	P.O.	3.2	Recupero ex scuola elementare uso albergo
177	Comune	Treville	AL	P.O.	3.2	Spaccio prodotti prima necessità e servizi turistici
178	Comune	Valgrana	CN	P.O.	2.3	Acquedotto e fognatura area artigianale
179	Comune	Valperga	TO	P.O.	2.3	Costruzione fognatura comunale e completamento acquedotto al servizio insediamenti produttivi SS 460
180	Comune	Vauda Canavese	TO	P.O.	2.3	Realizzazione di collettori fognari area industriale
181	Comune	Verrua Savoia	TO	P.O.	2.3	Riqualificazione e recupero funzionale Fortezza Verrua Savoia
182	Comune	Volpeglino	AL	P.O.	4.1a	Risanamento conservativo per la formazione di un centro comunale di consulenza socio-assistenziale

## ALLEGATO C

**REGIONE PIEMONTE - DOCUP Obiettivo 2 e Phasing out (2000-2006)**  
**Fondo Parco Progetti**  
**Progetti non ammessi**

N.	ENTE	Beneficiario	Prov.	Ob. 2 - Phasing out- zone non ammissibili	Titolo dell'intervento	Motivazioni di esclusione
1	Associazioni.	Unione Moliese	VC	OB. 2	Ristrutturazione fabbricato proprietà Unione Moliese	Il soggetto proponente non ha titolarità perché non è ente locale
2	Associazioni	Tentyris	TO	OB. 2	Interventi ambientali a difesa del territorio	Il soggetto proponente non ha titolarità perché non è ente locale
3	Associazioni	Antincendi boschivi Protezione civile (Castelletto d'Erro)	AL	OB. 2	Realizzazione parcheggio al servizio insediamento turistico ostello per la gioventù "La Sentinella"	Il soggetto proponente non ha titolarità perché non è ente locale
4	C.M.	Alta Val Tanaro	CN	OB. 2	Completamento impianto di teleriscaldamento alimentato a cippato di legna nel Comune di Ormea	Sulla base della documentazione prodotta il progetto non appare riconducibile ad alcuna misura del DOCUP
5	C.M.	Langa v.Bormida e Uz.	CN	OB. 2	Potenziamento centro disabili	Sulla base della documentazione prodotta, le spese evidenziate non sono ammissibili alla contribuzione del FESR
6	C.M.	Val Borbera e Valle Spinti	AL	OB. 2	Costruzione mini centrale idroelettrica	Sulla base della documentazione prodotta, l'intervento non risulta direttamente funzionale ad attività economico-produttivo
7	C.M.	Valle Ossola	VCO	OB. 2	Recupero sottotetto edificio comunitario per reperire spazi per funzione plurima per servizi dai Comuni membri della C.M.	Sulla base della documentazione prodotta il progetto non appare riconducibile ad alcuna misura del DOCUP
8	C.M.	Valli Curone, Grue, Ossona	AL	OB. 2	Costruzione mini centrale idroelettrica	Sulla base della documentazione prodotta, l'intervento non risulta direttamente funzionale ad attività economico-produttivo
9	C.M.	Valli Curone, Grue, Ossona	AL	OB. 2	Costruzione traverse sommerse	Sulla base della documentazione prodotta il progetto non appare riconducibile ad alcuna misura del DOCUP
10	C.M.	Valli Mongia Cevetta e L.	CN	OB. 2	Interenti riqualificazione locale effettuati da soggetti pubblici di cui al completamento DOCUP 2000/2006	Sulla base della documentazione prodotta, non si evince la prevalente funzionalità rivolta alle attività economico-produttive
11	Comune	Acqui Terme	AL	OB. 2	Interventi urbanizzazione e realizzazione infrastrutture per insediamenti produttivi	Il soggetto proponente non ha titolarità perché: Comune con popolazione superiore ai 10.000 abitanti
12	Comune	Acqui Terme	AL	OB. 2	Interventi urbanizzazione e realizzazione infrastrutture per insediamenti produttivi	Il soggetto proponente non ha titolarità perché: Comune con popolazione superiore ai 10.000 abitanti
13	Comune	Acqui Terme	AL	OB. 2	Interventi urbanizzazione e realizzazione infrastrutture per insediamenti produttivi	Il soggetto proponente non ha titolarità perché: Comune con popolazione superiore ai 10.000 abitanti
14	Comune	Albera Ligure	AL	OB. 2	Opere di difesa centro abitato cap. Albera	Sulla base della documentazione prodotta, l'intervento non risulta direttamente funzionale ad attività economico-produttivo
15	Comune	Alice Bel Colle	AL	OB. 2	Bonifica e risanamento del Rio Madrio a salvaguardia delle attività produttive esistenti e della località Borgo Stazione	Sulla base della documentazione prodotta, non si evince la prevalente funzionalità rivolta alle attività economico-produttive
16	Comune	Arborio	VC	OB. 2	Mercato coperto	Sulla base della documentazione prodotta il progetto non appare riconducibile ad alcuna misura del DOCUP
17	Comune	Arborio	VC	OB. 2	Costruzione di alisuperficie Eliporto	Sulla base della documentazione prodotta il progetto non appare riconducibile ad alcuna misura del DOCUP
18	Comune	Arborio	VC	OB. 2	Costruzione parcheggio-autocarri e pesa pubblica con relativi servizi	Sulla base della documentazione prodotta il progetto non appare riconducibile ad alcuna misura del DOCUP
19	Comune	Asigliano V.se	VC	OB. 2	Recupero area "Centro Sportivo Comunale"	Sulla base della documentazione prodotta il progetto non appare riconducibile ad alcuna misura del DOCUP

N.	ENTE	Beneficiario	Prov.	Ob. 2 - Phasing out- zone non ammissibili	Titolo dell'intervento	Motivazioni di esclusione
20	Comune	Avigliana	TO	OB. 2	Completamento ex Dinamitificio Nobel zona Valloja	Sulla base della documentazione prodotta il progetto non appare riconducibile ad alcuna misura del DOCUP
21	Comune	Avigliana	TO	OB. 2	Campo softball serie "A"	Sulla base della documentazione prodotta il progetto non appare riconducibile ad alcuna misura del DOCUP
22	Comune	Avigliana	TO	OB. 2	Le residenze del beato Umberto III di Savoia	Sulla base della documentazione prodotta il progetto non appare riconducibile ad alcuna misura del DOCUP
23	Comune	Avigliana	TO	OB. 2	Riconversione ex dinamitificio Nobel T 4	Sulla base della documentazione prodotta il progetto non appare riconducibile ad alcuna misura del DOCUP
24	Comune	Baceno	VCO	OB. 2	Intervento di riqualificazione urbana Croveo	Sulla base della documentazione prodotta il progetto non appare riconducibile ad alcuna misura del DOCUP
25	Comune	Bagnasco	CN	OB. 2	Recupero edificio esistente degradato in Loc. Baraccone di Bagnasco e sua riqualificazione come laboratorio sperimentale forestale	Sulla base della documentazione prodotta il progetto non appare riconducibile ad alcuna misura del DOCUP
26	Comune	Beura Cardezza	VCO	OB. 2	Lavori adeguamento interno locali stazione per realizzazione "Sala Musica"	Sulla base della documentazione prodotta il progetto non appare riconducibile ad alcuna misura del DOCUP
27	Comune	Bistagno	AL	OB. 2	Razionalizzazione del tessuto comunale attraverso la realizzazione di una nuova area indu.le attrezzata	La documentazione presentata, risulta carente, tale da non consentire una completa e positiva valutazione. Non risulta inoltre verificata l'ipotesi di progetto per le infrastrutture fognarie e di depurazione comunali e consortili.
28	Comune	Boccioleto	VC	OB. 2	Riqualificazione edificio in frazione Fervento	Sulla base della documentazione prodotta il progetto non appare riconducibile ad alcuna misura del DOCUP. Non è dimostrata la coesione sociale
29	Comune	Boccioleto	VC	OB. 2	Riqualificazione edificio in Boccioleto centro	Sulla base della documentazione prodotta il progetto non appare riconducibile ad alcuna misura del DOCUP. Non è dimostrata la coesione sociale
30	Comune	Brignano Fрасcata	AL	OB. 2	Recupero e miglioramento edifici, spazi e terreni	Sulla base della documentazione prodotta il progetto non appare riconducibile ad alcuna misura del DOCUP
31	Comune	Brondello	CN	OB. 2	Potenziamento acquedotto comunale a servizio area residenziale e produttiva	Sulla base della documentazione prodotta, l'intervento non risulta direttamente funzionale ad attività economico-produttivo
32	Comune	Bruino	TO	OB. 2	Recupero e ampliamento ex Aula Magna della Scuola Media come spazio polivalente per attività culturali e sociali	Sulla base della documentazione prodotta il progetto non appare riconducibile ad alcuna misura del DOCUP
33	Comune	Bruno	AT	OB. 2	Recupero e riqualificazione area ad uso sociale	Sulla base della documentazione prodotta il progetto non appare riconducibile ad alcuna misura del DOCUP
34	Comune	Bruzolo	TO	OB. 2	Recupero di strutture esistenti con finalità culturali e sociali	Sulla base della documentazione prodotta il progetto non appare riconducibile ad alcuna misura del DOCUP
35	Comune	Bubbio	AT	OB. 2	Struttura da destinare a sede per Associazioni culturali e sociali	Sulla base della documentazione prodotta il progetto non appare riconducibile ad alcuna misura del DOCUP
36	Comune	Burolo	TO	OB. 2	Ristrutturazione fabbricato comunale	Sulla base della documentazione prodotta il progetto non appare riconducibile ad alcuna misura del DOCUP
37	Comune	Calamandrana	AT	OB. 2	Recupero edificio storico per la realizzazione di attività economiche, sociali e culturali	E' stato finanziato altro progetto indicato "prioritario" dal proponente
38	Comune	Campertogno	VC	OB. 2	Recupero e messa a norma immobile denominato Teatro "Frà Dolcino"	La documentazione presentata, risulta carente, tale da non consentire una completa e positiva valutazione.
39	Comune	Candiolo	TO	OB. 2	Realizzazione opere di riqualificazione e allestimento arredo urbano centro storico	Sulla base della documentazione prodotta il progetto non appare riconducibile ad alcuna misura del DOCUP

N.	ENTE	Beneficiario	Prov.	Ob. 2 - Phasing out- zone non ammissibili	Titolo dell'intervento	Motivazioni di esclusione
40	Comune	Caravino	TO	OB. 2	Formazione area ind.le attrezzata	Sulla base della documentazione prodotta il progetto non appare riconducibile ad alcuna misura del DOCUP
41	Comune	Cartosio	AL	OB. 2	Riqualificazione e sistemazione Loc. Isola al fine di valorizzare l'area e consentire lo sviluppo attività produttive	Sulla base della documentazione prodotta il progetto non appare riconducibile ad alcuna misura del DOCUP
42	Comune	Casalborgone	TO	OB. 2	Recupero immobile comunale per realizzazione di Baby Parking	Sulla base della documentazione prodotta il progetto non appare riconducibile ad alcuna misura del DOCUP
43	Comune	Cascinette Ivrea	TO	OB. 2	Ristrutturazione edificio polivalente	Sulla base della documentazione prodotta il progetto non appare riconducibile ad alcuna misura del DOCUP
44	Comune	Castel Boglione	AT	OB. 2	Recupero area dismessa di proprietà comunale	Sulla base della documentazione prodotta il progetto non appare riconducibile ad alcuna misura del DOCUP
45	Comune	Castel Rocchero	AT	OB. 2	Recupero immobile del Comune per favorire insediamenti, attività economiche, sociali e culturali	Sulla base della documentazione prodotta il progetto non appare riconducibile ad alcuna misura del DOCUP
46	Comune	Castellar	CN	OB. 2	Recupero storico del territorio dell'antico borgo attraverso struttura turistica di accoglienza, animazione e ristorazione	Sulla base della documentazione prodotta il progetto non appare riconducibile ad alcuna misura del DOCUP
47	Comune	Castelnuovo Belbo	AT	OB. 2	Ripristino e potenziamento impianto di depurazione	Sulla base della documentazione prodotta, l'intervento non risulta direttamente funzionale ad attività economico-produttivo
48	Comune	Castiglione Tinella	CN	OB. 2	Centro polifunzionale socio culturale	Sulla base della documentazione prodotta il progetto non appare riconducibile ad alcuna misura del DOCUP
49	Comune	Cavatore	AL	OB. 2	Ristrutturazione fabbricato per attività culturali, ricettive turistiche	Sulla base della documentazione prodotta il progetto non risponde pienamente alle finalità della misura. Non è inoltre certa la copertura finanziaria di competenza comunale
50	Comune	Cerreto d'Asti	AT	OB. 2	Centro ricreativo per l'infanzia a servizio della Comunità collinare Alto Astigiano-Ludoteca	Sulla base della documentazione prodotta il progetto non appare riconducibile ad alcuna misura del DOCUP
51	Comune	Cessole	AT	OB. 2	Piazza Telematica	Sulla base della documentazione prodotta il progetto non risponde alle finalità del DOCUP
52	Comune	Chiaverano	TO	OB. 2	Centro comunale polivalente della cultura e della socialità	Sulla base della documentazione prodotta il progetto non appare riconducibile ad alcuna misura del DOCUP
53	Comune	Chiomonte	TO	OB. 2	Lavori di costruzione infrastrutture di urbanizzazione primaria. Fondamentali per l'insediamento di attività imprenditoriali all'interno delle aree produttive di Chiomonte	Sulla base della documentazione prodotta il progetto non appare riconducibile ad alcuna misura del DOCUP
54	Comune	Cinzano	TO	OB. 2	Recupero del vecchio Municipio con destinazione polifunzionale	Sulla base della documentazione prodotta il progetto non appare riconducibile ad alcuna misura del DOCUP
55	Comune	Cocconato	AT	OB. 2	Completamento recupero edificio storico comunale da adibire a Centro Congressi, Locali per mostre ed esposizioni	Sulla base della documentazione prodotta il progetto non appare riconducibile ad alcuna misura del DOCUP
56	Comune	Colleretto Giacosa	TO	OB. 2	Costruzione edificio pluriuso	Sulla base della documentazione prodotta il progetto non appare riconducibile ad alcuna misura del DOCUP. Non è dimostrata la coesione sociale
57	Comune	Cortiglione	AT	OB. 2	Recupero di struttura preesistente per costituzione Centro Servizi Polifunzionale alla produzione tipica locale	Sulla base della documentazione prodotta il progetto non appare riconducibile ad alcuna misura del DOCUP
58	Comune	Cossano Belbo	CN	OB. 2	Progetto urbanizzazione insediamenti produttivi nella Valle Belbo	Sulla base della documentazione prodotta, non si evince la prevalente funzionalità rivolta alle attività economico-produttive



N.	ENTE	Beneficiario	Prov.	Ob. 2 - Phasing out- zone non ammissibili	Titolo dell'intervento	Motivazioni di esclusione
59	Comune	Cossano Canavese	TO	OB. 2	Realizzazione centro socio culturale	Sulla base della documentazione prodotta il progetto non appare riconducibile ad alcuna misura del DOCUP
60	Comune	Costa Vescovato	AL	OB. 2	Recupero centro storico di Costa Vescovato	Sulla base della documentazione prodotta il progetto non appare riconducibile ad alcuna misura del DOCUP
61	Comune	Cravagliana	VC	OB. 2	Riqualificazione di edificio a funzione sociale plurima	Sulla base della documentazione prodotta il progetto non appare riconducibile ad alcuna misura del DOCUP
62	Comune	Crevoladossola	VCO	OB. 2	Recupero complesso Villa Renzi Cesconi. Realizzazione strutture socio-residenziali e culturali	Sulla base della documentazione prodotta il progetto non appare riconducibile ad alcuna misura del DOCUP
63	Comune	Dernice	AL	OB. 2	Vigoponzo infrastrutture	Sulla base della documentazione prodotta il progetto non appare riconducibile ad alcuna misura del DOCUP
64	Comune	Desana	CN	OB. 2	Centro culturale "dr. Luigi Miglino"	Sulla base della documentazione prodotta il progetto non appare riconducibile ad alcuna misura del DOCUP
65	Comune	Formazza	VCO	OB. 2	Realizzazione sentiero "Vita Parcourse"	Sulla base della documentazione prodotta il progetto non appare riconducibile ad alcuna misura del DOCUP
66	Comune	Formazza	VCO	OB. 2	Centro Studi Ambientali e Nivologici in alta quota	Sulla base della documentazione prodotta il progetto non appare riconducibile ad alcuna misura del DOCUP
67	Comune	Gavi	AL	OB. 2	Riqualificazione Piazza Dante	Sulla base della documentazione prodotta il progetto non appare riconducibile ad alcuna misura del DOCUP
68	Comune	Gavi	AL	OB. 2	Infrastrutture idriche funzionali e complementari ad attività produttive	Intervento non può essere considerato in quanto il FPP prevede il finanziamento di un solo progetto per ente
69	Comune	Ghislarengo	VC	OB. 2	Centro polivalente disabili e anziani	La documentazione presentata risulta carente tale da non consentire una completa valutazione
70	Comune	Gravere	TO	OB. 2	Riqualificazione area Del Forte	La documentazione presentata, risulta carente, tale da non consentire una completa valutazione.
71	Comune	Gremiasco	AL	OB. 2	Centro turistico ed enogastronomico dell'Alta Val Curone	Sulla base della documentazione prodotta il progetto non appare riconducibile ad alcuna misura del DOCUP
72	Comune	Grogna	AL	OB. 2	Restauro piano nobile edificio comunale e giardino	Sulla base della documentazione prodotta il progetto non appare riconducibile ad alcuna misura del DOCUP
73	Comune	Grogna	AL	OB. 2	Riqualificazione urbana, P. IV Novembre	Sulla base della documentazione prodotta il progetto non appare riconducibile ad alcuna misura del DOCUP
74	Comune	Isola d'Asti	AT	OB. 2	La Casa del Vino	Sulla base della documentazione prodotta il progetto non appare riconducibile ad alcuna misura del DOCUP
75	Comune	La Loggia	TO	OB. 2	Ristrutturazione ex Municipio ed annessi uffici	Sulla base della documentazione prodotta il progetto non appare riconducibile ad alcuna misura del DOCUP
76	Comune	Lesegno	CN	OB. 2	Realizzazione impianto produzione energia elettrica utilizzando biogas	Sulla base della documentazione prodotta, l'intervento non risulta direttamente funzionale ad attività economico-produttivo
77	Comune	Lessolo	TO	OB. 2	Riqualificazione ex Scuola Media di Calea per la creazione di un museo etnografico	La documentazione presentata, risulta carente, tale da non consentire una completa e positiva valutazione.
78	Comune	Lessolo	TO	OB. 2	Ristrutturazione locali ad uso biblioteca e Pro Loco, Associazione Sportiva e riqualificazione parcheggio	Sulla base della documentazione prodotta il progetto non appare riconducibile ad alcuna misura del DOCUP
79	Comune	Levice	CN	OB. 2	Recupero edificio polifunzionale ricettivo	Sulla base della documentazione prodotta il progetto non appare riconducibile ad alcuna misura del DOCUP
80	Comune	Loazzolo	AT	OB. 2	Centro prodotti di Langa	Sulla base della documentazione prodotta il progetto non appare riconducibile ad alcuna misura del DOCUP

N.	ENTE	Beneficiario	Prov.	Ob. 2 - Phasing out- zone non ammissibili	Titolo dell'intervento	Motivazioni di esclusione
81	Comune	Loranzè	TO	OB. 2	Realizzazione di strada a rete e servizi in area per impianti produttivi	Sulla base della documentazione prodotta, non si evince la prevalente funzionalità rivolta alle attività economico-produttive
82	Comune	Maranzana	AT	OB. 2	Intervento di riqualificazione del Rio Cervino ed adeguamento del depuratore comunale collegato all'attività produttiva esistente	Sulla base della documentazione prodotta il progetto non appare riconducibile ad alcuna misura del DOCUP
83	Comune	Maranzana	AT	OB. 2	Ristrutturazione palazzo comunale e creazione del Museo	Sulla base della documentazione prodotta il progetto non appare riconducibile ad alcuna misura del DOCUP
84	Comune	Martiniana Po	CN	OB. 2	Ristrutturazione fabbricato per residenza anziani	L'intervento non risulta finanziabile sul FPP in quanto il comune è già in possesso del progetto definitivo dell'iniziativa presentata
85	Comune	Masera	VCO	OB. 2	Opere di urbanizzazione primaria area per insediamenti produttivi (PIP)	Sulla base della documentazione prodotta il progetto non appare riconducibile ad alcuna misura del DOCUP
86	Comune	Mattie	TO	OB. 2	Ristrutturazione edifici sociali e riqualificazione piazzali su V.Roma	Sulla base della documentazione prodotta il progetto non appare riconducibile ad alcuna misura del DOCUP
87	Comune	Melazzo	AL	OB. 2	Realizzazione opere di urbanizzazione primaria su un'area a destinazione produttiva	La tempistica di realizzazione dell'intervento risulta incompatibile con le scadenze del DOCUP tenuto anche conto della necessità di adeguamento della strumentazione urbanistica
88	Comune	Melazzo	AL	OB. 2	Adeguamento locali per animazione socio-culturale	Sulla base della documentazione prodotta il progetto non appare riconducibile ad alcuna misura del DOCUP
89	Comune	Merana	AL	OB. 2	Recupero di porzione di edificio esistente per favorire insediamento attività sociali e culturali	Sulla base della documentazione prodotta il progetto non appare riconducibile ad alcuna misura del DOCUP
90	Comune	Merana	AL	OB. 2	Recupero edificio da destinarsi a funzione sociale plurima	Sulla base della documentazione prodotta, le spese evidenziate non sono ammissibili alla contribuzione del FESR
91	Comune	Moasca	AT	OB. 2	Piazze Telematiche e Biblioteca Internazionale del Vino	Sulla base della documentazione prodotta il progetto non appare riconducibile ad alcuna misura del DOCUP
92	Comune	Mombaldone	AT	OB. 2	Recupero e consolidamento statico di fabbricato in centro storico	Sulla base della documentazione prodotta il progetto non appare riconducibile ad alcuna misura del DOCUP
93	Comune	Mombercelli	AT	OB. 2	Piazze Telematiche	Sulla base della documentazione prodotta il progetto non appare riconducibile ad alcuna misura del DOCUP
94	Comune	Mompantero	TO	OB. 2	Recupero e adeguamento sanitario Alpe Arcella	Sulla base della documentazione prodotta, le spese evidenziate non sono ammissibili alla contribuzione del FESR
95	Comune	Momperone	AL	OB. 2	Sala polifunzionale	Sulla base della documentazione prodotta il progetto non appare riconducibile ad alcuna misura del DOCUP
96	Comune	Monastero Bormida	AT	OB. 2	Riqualificazione centro storico e area produttiva	Sulla base della documentazione prodotta il progetto non appare riconducibile ad alcuna misura del DOCUP
97	Comune	Montabone	AT	OB. 2	Riqualificazione locale d'adibirsi a Piazza Telematica	Sulla base della documentazione prodotta il progetto non appare riconducibile ad alcuna misura del DOCUP
98	Comune	Montafia	AT	OB. 2	Recupero unità immobiliare per centro servizi a favore di associazioni territorio Collinare Alto Astigiano	Sulla base della documentazione prodotta il progetto non appare riconducibile ad alcuna misura del DOCUP
99	Comune	Montalto Dora	TO	OB. 2	Progetto canale scolmatore Roggia Boasca II lotto	Sulla base della documentazione prodotta il progetto non appare riconducibile ad alcuna misura del DOCUP
100	Comune	Montanaro	TO	OB. 2	Completamento fognatura area industriale	La documentazione presentata, risulta carente, tale da non consentire una completa e positiva valutazione.
101	Comune	Montescheno	VCO	OB. 2	Urbanizzazione primaria complementare ad insediamento produttivo	La documentazione presentata, risulta carente, tale da non consentire una completa e positiva valutazione.

N.	ENTE	Beneficiario	Prov.	Ob. 2 - Phasing out- zone non ammissibili	Titolo dell'intervento	Motivazioni di esclusione
102	Comune	Montiglio M.to	AT	OB. 2	Riqualificazione porzione edificio solastico e spazi adiacenti per realizzazione Salone polifunzionale ed aree a funzione sociale plurima	Sulla base della documentazione prodotta il progetto non appare riconducibile ad alcuna misura del DOCUP
103	Comune	Moransengo	AT	OB. 2	Sistemazione di fabbricato finalizzato alla realizzazione di Centro Ricreativo Sociale	Sulla base della documentazione prodotta il progetto non appare riconducibile ad alcuna misura del DOCUP
104	Comune	Morsasco	AL	OB. 2	Recupero e valorizzazione centro storico di Morsasco	Sulla base della documentazione prodotta il progetto non appare riconducibile ad alcuna misura del DOCUP
105	Comune	Murisengo	AL	OB. 2	Restauro edificio comunale per presidio socio-assistenziale	Sulla base della documentazione prodotta, le spese evidenziate non sono ammissibili alla contribuzione del FESR
106	Comune	Nomaglio	TO	OB. 2	Progetto ampliamento e adeguamento fabbricato polivalente	Sulla base della documentazione prodotta il progetto non appare riconducibile ad alcuna misura del DOCUP
107	Comune	Odalengo Grande	AL	OB. 2	Realizzazione Piazza del Mercato	Sulla base della documentazione prodotta il progetto non appare riconducibile ad alcuna misura del DOCUP
108	Comune	Pagno	CN	OB. 2	Captazione sorgenti e costruzione acquedotto	Sulla base della documentazione prodotta, non si evince la prevalente funzionalità rivolta alle attività economico-produttive
109	Comune	Palazzo Canavese	TO	OB. 2	Ristrutturazione fognatura da V. Bollengo al depuratore	Sulla base della documentazione prodotta il progetto non appare riconducibile ad alcuna misura del DOCUP
110	Comune	Palazzo Canavese	TO	OB. 2	Recupero ex edificio scolastico elementare	Sulla base della documentazione prodotta il progetto non appare riconducibile ad alcuna misura del DOCUP
111	Comune	Palazzo Canavese	TO	OB. 2	Ristrutturazione centro comunitario "A. Olivetti"	Sulla base della documentazione prodotta il progetto non appare riconducibile ad alcuna misura del DOCUP
112	Comune	Pallanzeno	VCO	OB. 2	Realizzazione parcheggio a completamento opere di urbanizzazione collegate all'esistente area per insediamenti produttivi	Sulla base della documentazione prodotta il progetto non appare riconducibile ad alcuna misura del DOCUP
113	Comune	Paroldo	CN	OB. 2	Completamento area verde attrezzata e parco archeologico circostante Cappella S. Sebastiano	Sulla base della documentazione prodotta il progetto non appare riconducibile ad alcuna misura del DOCUP
114	Comune	Pecetto Torinese	TO	OB. 2	Centro polifunzionale "Chiesa dei Battù"	La documentazione presentata risulta carente tale da non consentire una completa e positiva valutazione.
115	Comune	Pecetto Torinese	TO	OB. 2	Centro polifunzionale "Chiesa dei Battù"	Sulla base della documentazione prodotta il progetto non appare riconducibile ad alcuna misura del DOCUP. La documentazione presentata risulta inoltre carente tale da non consentire una completa e positiva valutazione.
116	Comune	Perletto	CN	OB. 2	Costruzione area produttiva.	Sulla base della documentazione prodotta il progetto non appare riconducibile ad alcuna misura del DOCUP
117	Comune	Perletto	CN	OB. 2	Intervento recupero Biblioteca Comunale	Sulla base della documentazione prodotta il progetto non appare riconducibile ad alcuna misura del DOCUP
118	Comune	Pezzolo V.Uzzone	CN	OB. 2	Lavori di completamento recupero immobili comunali nel centro storico-Fraz.Sonnino - lotto 4. Realizzazione salone refettorio e spazi atti all'fruizione turistica del complesso pubblico	E' stato finanziato altro progetto indicato "prioritario" dal proponente
119	Comune	Pieve Vergonte	VCO	OB. 2	Urbanizzazione aree per nuovi impianti produttivi zona "Arsa"	Sulla base della documentazione prodotta il progetto non appare riconducibile ad alcuna misura del DOCUP
120	Comune	Piova' Massaia	AT	OB. 2	Restauro edificio adiacente al Municipio	Sulla base della documentazione prodotta il progetto non appare riconducibile ad alcuna misura del DOCUP

N.	ENTE	Beneficiario	Prov.	Ob. 2 - Phasing out- zone non ammissibili	Titolo dell'intervento	Motivazioni di esclusione
121	Comune	Piverone (Ospizio Furno)	TO	OB. 2	Recupero a fini sociali di vecchio mulino	Il soggetto proponente non ha titolarità perché non è ente locale
122	Comune	Piverone (Viverone, Azeglio, Borgo d'Ale)	TO	OB. 2	Interventi inerenti la realizzazione di un percorso naturalistico attrezzato lungo il periplo del Lago di Viverone	Sulla base della documentazione prodotta il progetto non appare riconducibile ad alcuna misura del DOCUP. L'intervento riguarda in parte comuni non rientranti nelle aree Ob. 2 o Phasing out.
123	Comune	Pomaretto	TO	OB. 2	Recupero edificio comunale da destinare a sede di attività sociali e turistiche	Sulla base della documentazione prodotta il progetto non appare riconducibile ad alcuna misura del DOCUP
124	Comune	Ponzone	AL	OB. 2	Recupero e valorizzazione Centro Storico	Sulla base della documentazione prodotta il progetto non appare riconducibile ad alcuna misura del DOCUP
125	Comune	Porte	TO	OB. 2	Recupero memoria storico-culturale del territorio - economuseo delle cave del Malanaggio	La tempistica non è in linea con il cronoprogramma previsto dal DOCUP
126	Comune	Postua	VC	OB. 2	Riqualificazione area urbana da destinare a Centro Servizi per popolazione e ricezione turistica	Sulla base della documentazione prodotta il progetto non appare riconducibile ad alcuna misura del DOCUP
127	Comune	Prali	TO	OB. 2	Riqualificazione centro storico di Ghigo e Villa	Sulla base della documentazione prodotta il progetto non appare riconducibile ad alcuna misura del DOCUP
128	Comune	Quinto Vercellese	VC	OB. 2	Recupero, sistemazione edilizia e miglioramento CSP	Sulla base della documentazione prodotta il progetto non appare riconducibile ad alcuna misura del DOCUP
129	Comune	Re	VCO	OB. 2	Progetto realizzazione nuovo tratto di acquedotto	Sulla base della documentazione prodotta, l'intervento non risulta direttamente funzionale ad attività economico-produttivo
130	Comune	Reano	TO	OB. 2	Realizzazione area mercatale e sistemazione arredo urbano Piazza XXV Aprile	Sulla base della documentazione prodotta il progetto non appare riconducibile ad alcuna misura del DOCUP
131	Comune	Reano	TO	OB. 2	Acquedotto comunale. Lavori ripristino pozzo sito in loc. Levetta con relative opere acquedottistiche	L'intervento è a servizio del territorio comunale ma non è riconducibile ad attività produttive
132	Comune	Reano	TO	OB. 2	Ampliamento edificio scuola elementare e materna	Sulla base della documentazione prodotta il progetto non appare riconducibile ad alcuna misura del DOCUP
133	Comune	Reano	TO	OB. 2	Impianto sportivo III° lotto	Sulla base della documentazione prodotta il progetto non appare riconducibile ad alcuna misura del DOCUP
134	Comune	Ricaldone	AL	OB. 2	Riqualificazione e valorizzazione area territoriale Rio Bicogno e salvaguardia risorse idriche esistenti	Le opere sono al servizio del territorio ma non sono riconducibili alle attività produttive
135	Comune	Rifreddo	CN	OB. 2	Realizzazione locale adibito a servizio igienico sanitario. Ristrutturazione muro perimetrale Monastero Cistercense	Sulla base della documentazione prodotta il progetto non appare riconducibile ad alcuna misura del DOCUP
136	Comune	Rifreddo	CN	OB. 2	Realizzazione struttura polivalente presso impianti sportivi	Sulla base della documentazione prodotta il progetto non appare riconducibile ad alcuna misura del DOCUP
137	Comune	Rivalba	TO	OB. 2	Riqualificazione urbana e ambientale di v. r. per insediamento fiera tartufo bianco	Sulla base della documentazione prodotta il progetto non appare riconducibile ad alcuna misura del DOCUP
138	Comune	Rivalta Bormida	AL	OB. 2	Ampliamento e completamento Residenza Anziani	Sulla base della documentazione prodotta il progetto non appare riconducibile ad alcuna misura del DOCUP
139	Comune	Rivalta Bormida	AL	OB. 2	Recupero edificio storico denominato "Casa Bruni"	Sulla base della documentazione prodotta il progetto non appare riconducibile ad alcuna misura del DOCUP
140	Comune	Rocchetta Belbo	CN	OB. 2	Completamento edificio a servizio sociale sportivo	Sulla base della documentazione prodotta il progetto non appare riconducibile ad alcuna misura del DOCUP
141	Comune	Romano C.se	TO	OB. 2	Progetto integrato di riqualificazione area "Parco della Torre"	Sulla base della documentazione prodotta, non si evince la prevalente funzionalità rivolta alle attività economico-produttive

N.	ENTE	Beneficiario	Prov.	Ob. 2 - Phasing out- zone non ammissibili	Titolo dell'intervento	Motivazioni di esclusione
142	Comune	Ronsecco	VC	OB. 2	Campo da calcetto con spogliatoi	Sulla base della documentazione prodotta il progetto non appare riconducibile ad alcuna misura del DOCUP
143	Comune	Rossa	VC	OB. 2	Costruzione infrastruttura viaria "Strada frazioni Alte"	Sulla base della documentazione prodotta, non si evince la prevalente funzionalità rivolta alle attività economico-produttive
144	Comune	Rossana	CN	OB. 2	Recupero e ampliamento di Palazzo Gazzo a Centro attività. Recupero e rieducazione funzionale fisioterapico	Sulla base della documentazione prodotta il progetto non appare riconducibile ad alcuna misura del DOCUP
145	Comune	Rosta	TO	OB. 2	Costruzione Centro Polifunzionale	Sulla base della documentazione prodotta il progetto non appare riconducibile ad alcuna misura del DOCUP
146	Comune	Rubiana	TO	OB. 2	Ristrutturazione edificio comunale	Sulla base della documentazione prodotta il progetto non appare riconducibile ad alcuna misura del DOCUP
147	Comune	S. Giorgio Scarampi	AT	OB. 2	Riqualificazione area adiacente alla Torre. Valorizzazione area e realizzazione opere urbanizzazione per attività esistenti e future	Sulla base della documentazione prodotta il progetto non appare riconducibile ad alcuna misura del DOCUP
148	Comune	S. Giorgio Scarampi	AT	OB. 2	Recupero edificio proprietà comunale con finalità socio-culturali	Sulla base della documentazione prodotta il progetto non appare riconducibile ad alcuna misura del DOCUP
149	Comune	S. Stefano Belbo	CN	OB. 2	Sistemazione idrogeologica e idraulica bacino torrente Belbo con riferimento al reticolo idrografico minore	Trattasi di intervento di carattere generale collegato a Convenzione tra Comuni che complessivamente superano i 10 mila abitanti
150	Comune	S. Antonino Susa	TO	OB. 2	Sistemazione area ex Parrocchia P.za Cooperativa, con pista ciclabile, parcheggi e demolizione rustico comunale	Sulla base della documentazione prodotta il progetto non appare riconducibile ad alcuna misura del DOCUP
151	Comune	S. Benigno C.se	TO	OB. 2	Ristrutturazione Palazzo Volpini	Sulla base della documentazione prodotta il progetto non appare riconducibile ad alcuna misura del DOCUP
152	Comune	S. Germano Chisone	TO	OB. 2	Percorso pedonale e ciclabile S. Martino	Sulla base della documentazione prodotta il progetto non appare riconducibile ad alcuna misura del DOCUP
153	Comune	S. Maria Maggiore	VCO	OB. 2	Recupero area collegamento Loc. Casa del Prato - Fraz. Crama con finalità sociali	Sulla base della documentazione prodotta, non si evince la prevalente funzionalità rivolta alle attività economico-produttive
154	Comune	S. Sebastiano Curone	AL	OB. 2	Adeguamento immobile denominato S.OM.S. "Stella d'Italia" - Sede fiera regionale "Mostra mercato tartufo"	Sulla base della documentazione prodotta il progetto non appare riconducibile ad alcuna misura del DOCUP
155	Comune	S. Sebastiano Curone	AL	OB. 2	Intervento miglioramento viabilità urbana e fruibilità di spazi, mediante creazione di parcheggio all'esterno del Nucleo Storico S. Sebastiano Curone	Sulla base della documentazione prodotta il progetto non appare riconducibile ad alcuna misura del DOCUP
156	Comune	S. Sebastiano Curone	AL	OB. 2	Centro turistico ed enogastronomico, Porta d'Ingresso Alta Val Curone	Sulla base della documentazione prodotta il progetto non appare riconducibile ad alcuna misura del DOCUP
157	Comune	Sale Langhe	CN	OB. 2	Realizzazione Casa di cura e riabilitazione	Sulla base della documentazione prodotta il progetto non appare riconducibile ad alcuna misura del DOCUP
158	Comune	San Gillio	TO	OB. 2	Ampliamento e sistemazione V. Piero Ferdinando Bonino	Sulla base della documentazione prodotta il progetto non appare riconducibile ad alcuna misura del DOCUP
159	Comune	Scarmagno	TO	OB. 2	Ampliamento dell'area di insediamenti produttivi	La tempistica di realizzazione dell'intervento, risulta incompatibile con le scadenze del DOCUP tenuto anche conto della necessità di adeguamento della strumentazione urbanistica
160	Comune	Scarmagno	TO	OB. 2	Restauro conservativo e rifunionalizzazione complesso edilizio V. Civia 5	Sulla base della documentazione prodotta il progetto non appare riconducibile ad alcuna misura del DOCUP



N.	ENTE	Beneficiario	Prov.	Ob. 2 - Phasing out- zone non ammissibili	Titolo dell'intervento	Motivazioni di esclusione
161	Comune	Scopello	VC	OB. 2	Completamento Palazzetto dello Sport	Sulla base della documentazione prodotta il progetto non appare riconducibile ad alcuna misura del DOCUP
162	Comune	Seppiana	VCO	OB. 2	Recupero siti dismessi e degradati	Sulla base della documentazione prodotta il progetto non appare riconducibile ad alcuna misura del DOCUP
163	Comune	Sessame	AT	OB. 2	Riqualificazione funzionale dell'ex Chiesa dell'Annunziata	Sulla base della documentazione prodotta il progetto non appare riconducibile ad alcuna misura del DOCUP. Non è dimostrata la coesione sociale
164	Comune	Sessame	AT	OB. 2	Piazza telematica	Sulla base della documentazione prodotta il progetto non appare riconducibile ad alcuna misura del DOCUP
165	Comune	Sessame	AT	OB. 2	Completamento copertura pista comunale	Sulla base della documentazione prodotta il progetto non appare riconducibile ad alcuna misura del DOCUP
166	Comune	Settimo Rottaro	TO	OB. 2	Progetto di miglioramento servizi idrici integrati, rifacimento sede viaria e illuminazione pubblica in Vie Selva e S.Pietro	Sulla base della documentazione prodotta il progetto non appare riconducibile ad alcuna misura del DOCUP
167	Comune	Settimo Rottaro	TO	OB. 2	Recupero di fabbricato storico per utilizzo sociale plurimo	Sulla base della documentazione prodotta il progetto non appare riconducibile ad alcuna misura del DOCUP
168	Comune	Settimo Vittone	TO	OB. 2	Completamento opere urbanizzazione primaria per insediamenti produttivi in area IP fraz. Montestrutto	Sulla base della documentazione prodotta il progetto non appare riconducibile ad alcuna misura del DOCUP
169	Comune	Silvano d'Orba	AL	OB. 2	Realizzazione infrastruttura idrica funzionale e complementare alle attività produttive	E' stato finanziato altro progetto indicato "prioritario" dal proponente
170	Comune	Spigno M.to	AL	OB. 2	Recupero edificio esistente per aggregazione giovanile e qualificazione soggetti svantaggiati	Sulla base della documentazione prodotta il progetto non appare riconducibile ad alcuna misura del DOCUP
171	Comune	Stazzano	AL	OB. 2	Creazione di area a piccole zone di sosta attrezzate all'interno del Parco pubblico di Stazzano denominato "Parco delle Fornaci"	Sulla base della documentazione prodotta il progetto non appare riconducibile ad alcuna misura del DOCUP
172	Comune	Stazzano	AL	OB. 2	Sostituzione di tratti di condotte idriche interno capoluogo Stazzano	Sulla base della documentazione prodotta il progetto non appare riconducibile ad alcuna misura del DOCUP
173	Comune	Stazzano	AL	OB. 2	Sistemazione e copertura di parte area retrostante edificio Scuole Elementari	Sulla base della documentazione prodotta il progetto non appare riconducibile ad alcuna misura del DOCUP
174	Comune	Strambino	TO	OB. 2	AIA di Strambino	Sulla base della documentazione prodotta il progetto non appare riconducibile ad alcuna misura del DOCUP
175	Comune	Strevi	AL	OB. 2	Ristrutturazione prospetti biblioteca e museo	Sulla base della documentazione prodotta il progetto non appare riconducibile ad alcuna misura del DOCUP
176	Comune	Terzo	AL	OB. 2	Riqualificazione area manifestazioni e biblioteca	Sulla base della documentazione prodotta il progetto non appare riconducibile ad alcuna misura del DOCUP
177	Comune	Torrazza P.te	TO	OB. 2	Riqualificazione aree mercatali. Realizzazione bocciodromo coperto, circolo ricreativo e polivalente	Sulla base della documentazione prodotta il progetto non appare riconducibile ad alcuna misura del DOCUP
178	Comune	Trana	TO	OB. 2	Riqualificazione area urbana di carattere storico con arredo e completamento urbanizzazione primaria in zona abitata e industriale	Sulla base della documentazione prodotta, l'intervento non risulta direttamente funzionale ad attività economico-produttivo
179	Comune	Trarego Viggiona	VCO	OB. 2	Urbanizzazione e collegamento fognatura acque nere area artigianale, Loc. "Basciotta", al collettore consortile	Sulla base della documentazione prodotta il progetto non appare riconducibile ad alcuna misura del DOCUP
180	Comune	Trofarello	TO	OB. 2	Opere infrastrutturali dirette e indirette per distretto industriale D16 di completamento dell'area industriale Montepo edi Trofarello	

N.	ENTE	Beneficiario	Prov.	Ob. 2 - Phasing out- zone non ammissibili	Titolo dell'intervento	Motivazioni di esclusione
181	Comune	Trontano	VCO	OB. 2	Ristrutturazione edificio comunale	Sulla base della documentazione prodotta il progetto non appare riconducibile ad alcuna misura del DOCUP
182	Comune	Usseaux	TO	OB. 2	Recupero ambientale a fini turistici lago e piana di Pourrieres	Sulla base della documentazione prodotta il progetto non appare riconducibile ad alcuna misura del DOCUP
183	Comune	Vaglio Serra	AT	OB. 2	Realizzazione Sala polivalente per lo sviluppo del Comune di Vaglio Serra	Sulla base della documentazione prodotta il progetto non appare riconducibile ad alcuna misura del DOCUP
184	Comune	Valgioie	TO	OB. 2	Riqualficazione ex Municipio	Sulla base della documentazione prodotta il progetto non appare riconducibile ad alcuna misura del DOCUP
185	Comune	Verolengo	TO	OB. 2	Lavori riqualficazione ambientale di indagine territoriale relativa agli aspetti di difesa acque	Sulla base della documentazione prodotta, l'intervento non risulta direttamente funzionale ad attività economico-produttivo
186	Comune	Verolengo	TO	OB. 2	Creazione struttura adibita a centro culturale ed espositivo	Sulla base della documentazione prodotta il progetto non appare riconducibile ad alcuna misura del DOCUP
187	Comune	Vestigne'	TO	OB. 2	Area Industriale Attrezzata	Sulla base della documentazione prodotta il progetto non appare riconducibile ad alcuna misura del DOCUP
188	Comune	Villamiroglio	AL	OB. 2	Recupero e miglioramento funzionale area comunale	Sulla base della documentazione prodotta il progetto non appare riconducibile ad alcuna misura del DOCUP
189	Comune	Villette	VCO	OB. 2	Realizzazione opere di completamento per costruzione tratto stradale a servizio area artigianale sita in Loc. "Alpiano"	Sulla base della documentazione prodotta il progetto non appare riconducibile ad alcuna misura del DOCUP
190	Comune	Viola	CN	OB. 2	Realizzazione e sistemazione idrogeologica, drenaggio acque e realizzazione bacino artificiale	Sulla base della documentazione prodotta, l'intervento non risulta direttamente funzionale ad attività economico-produttivo
191	Comune	Viola	CN	OB. 2	Recupero fabbricato ex sede comunale per biblioteca e sala lettura	Sulla base della documentazione prodotta il progetto non appare riconducibile ad alcuna misura del DOCUP
192	Comune	Viola	CN	OB. 2	Recupero edificio ex albergo, sistemazione viaria, costruzione parcheggi e centro commerciale	Sulla base della documentazione prodotta il progetto non appare riconducibile ad alcuna misura del DOCUP
193	Comune	Vische	TO	OB. 2	Realizzazione area attrezzata nuovo impianto sportivo	Sulla base della documentazione prodotta il progetto non appare riconducibile ad alcuna misura del DOCUP
194	Comune	Visone	AL	OB. 2	Consolidamento idrogeologico e recupero ambientale Rupe su cui sorge il Castello	Sulla base della documentazione prodotta il progetto non appare riconducibile ad alcuna misura del DOCUP
195	Comune	Visone	AL	OB. 2	Riqualficazione e recupero area Borgo Castello	Sulla base della documentazione prodotta il progetto non appare riconducibile ad alcuna misura del DOCUP
196	Comune	Vogogna	VCO	OB. 2	Costruzione nuova casa di riposo per anziani non autosufficienti con annesso nucleo dementi e hospice	Sulla base della documentazione prodotta il progetto non appare riconducibile ad alcuna misura del DOCUP
197	Cons.	Dep.Acque Scarico	VCO	OB. 2	Collegamento fognatura acqua nera area artigianale in Vigghiona, Loc. Rodago, al collettore consortile	Sulla base della documentazione prodotta, l'intervento non risulta direttamente funzionale ad attività economico-produttive
198	Diocesi	Acqui Terme	AL	OB. 2	Ristrutturazione e riqualficazione struttura polifunzionale "Il Ricre"	Il soggetto proponente non ha titolarità perché non è ente locale
199	Ist.	Derossi	CN	OB. 2	Completamento struttura di presidio con realizzazione di centro diurno integrato	Il soggetto proponente non ha titolarità perché non è ente locale
200	ProLoco	Grogna	AL	OB. 2	Ristrutturazione ed ampliamento della sede Pro Loco, sistemazione ad area pic-nic attrezzata e sosta ristoro	Il soggetto proponente non ha titolarità perché non è ente locale
201	Società	Farco Sas	TO	OB. 2	Completamento nuovo centro per l'arte di Torino con attrezzature e arredi	Il soggetto proponente non ha titolarità perché non è ente locale
202	Associazioni	Ismaele	TO	P.O.	Riqualficazione stabile dismesso	Il soggetto proponente non ha la titolarità perché non è ente locale

N.	ENTE	Beneficiario	Prov.	Ob. 2 - Phasing out- zone non ammissibili	Titolo dell'intervento	Motivazioni di esclusione
203	C.M.	Alta Langa	CN	P.O.	Riconversione sito alluvionato per residenza anziani	Sulla base della documentazione prodotta, l'intervento non appare riconducibile ad alcuna misura del DOCUP
204	C.M.	Alto Canavese	TO	P.O.	Centro servizi associati	Sulla base della documentazione prodotta, l'intervento non appare riconducibile ad alcuna misura del DOCUP
205	C.M.	Val Pellice	TO	P.O.	Completamento Recupero area Villa Olanda	Sulla base della documentazione prodotta, l'intervento non appare riconducibile ad alcuna misura del DOCUP
206	C.M.	Valgrande	VCO	P.O.	Intervento bacino idrografico Torrente S. Giovanni	Sulla base della documentazione prodotta, l'intervento non risulta direttamente funzionale ad attività economico-produttive
207	C.M.	Valle Grana	CN	P.O.	Realizzazione Impianti idroelettrici	Sulla base della documentazione prodotta, l'intervento non appare riconducibile ad alcuna misura del DOCUP. Sulla base della documentazione prodotta, l'intervento non risulta direttamente funzionale ad attività economico-produttive
208	Comune	Aglie'	TO	P.O.	Progetto integrato di riqualificazione area centro storico-Palazzo Civico	Sulla base della documentazione prodotta, l'intervento non appare riconducibile ad alcuna misura del DOCUP
209	Comune	Airasca	TO	P.O.	"Il quartiere Rosella" -riqualificazione sociale ed urbanistica	Sulla base della documentazione prodotta, l'intervento non appare riconducibile ad alcuna misura del DOCUP
210	Comune	Ala di Stura	TO	P.O.	Riqualificazione area sportiva e percorso trekking	Sulla base della documentazione prodotta, l'intervento non appare riconducibile ad alcuna misura del DOCUP
211	Comune	Alluvioni Cambiò	AL	P.O.	Insedimenti produttivi	In comune limitrofo è stata realizzata un'area attrezzata con numerosi lotti disponibili. Nelle aree phasing out si privilegiano interventi di completamento, mentre non è considerata la realizzazione di nuove aree industriali
212	Comune	Anzola D'Ossola	VCO	P.O.	Opere urbanizzazione	Sulla base della documentazione prodotta, l'intervento non appare riconducibile ad alcuna misura del DOCUP
213	Comune	Arizzano	VCO	P.O.	Recupero spazio pubblico proprietà comunale da destinare a piazza attrezzata	Sulla base della documentazione prodotta, l'intervento non appare riconducibile ad alcuna misura del DOCUP
214	Comune	Arizzano	VCO	P.O.	Recupero e ristrutturazione fabbricato da destinare a sala polivalente	Sulla base della documentazione prodotta, l'intervento non appare riconducibile ad alcuna misura del DOCUP
215	Comune	Bagnolo P.te	CN	P.O.	Ristrutturazione ex sede municipale	Sulla base della documentazione prodotta, l'intervento non appare riconducibile ad alcuna misura del DOCUP
216	Comune	Barbania	TO	P.O.	Restauro Torre del Ricetto	Sulla base della documentazione prodotta, l'intervento non appare riconducibile ad alcuna misura del DOCUP
217	Comune	Bardonecchia	TO	P.O.	Telecabina 6 posti "Difensiva Fregiusia"	Sulla base della documentazione prodotta il progetto non risponde alle finalità del DOCUP
218	Comune	Bardonecchia	TO	P.O.	Progetto riqualificazione ambientale Via Medail	Sulla base della documentazione prodotta il progetto non risponde alle finalità del DOCUP
219	Comune	Bardonecchia	TO	P.O.	Realizzazione percorso pedonale e miglioramento arredo urbano in V.le della Vittoria	Le opere non sono strettamente connesse a un sito già recuperato
220	Comune	Bardonecchia	TO	P.O.	Sistemazione idraulica di Bardonecchia	Sulla base della documentazione prodotta, l'intervento non appare riconducibile ad alcuna misura del DOCUP e non risulta direttamente funzionale ad attività economico-produttive.
221	Comune	Bardonecchia	TO	P.O.	Copertura piastra polivalente con impianto fotovoltaico	Sulla base della documentazione prodotta, l'intervento non appare riconducibile ad alcuna misura del DOCUP
222	Comune	Barge	CN	P.O.	Ristrutturazione ex Ospedale Civile	La domanda è stata presentata oltre i termini fissati dal bando

N.	ENTE	Beneficiario	Prov.	Ob. 2 - Phasing out- zone non ammissibili	Titolo dell'intervento	Motivazioni di esclusione
223	Comune	Basaluzzo	AL	P.O.	Struttura per la promozione dell'artigianato, del territorio e del turismo	Sulla base della documentazione prodotta, l'intervento non appare riconducibile ad alcuna misura del DOCUP
224	Comune	Baveno	VCO	P.O.	Riqualificazione area Via Segù	Sulla base della documentazione prodotta, l'intervento non appare riconducibile ad alcuna misura del DOCUP
225	Comune	Berzano T.	AL	P.O.	Risanamento conservativo per la formazione centro comunale di consulenza socio-assistenziale	Sulla base della documentazione prodotta, l'intervento non appare riconducibile ad alcuna misura del DOCUP
226	Comune	Bibiana	TO	P.O.	Ristrutturazione e potenziamento acquedotto comunale	Sulla base della documentazione prodotta, l'intervento non appare riconducibile ad alcuna misura del DOCUP e non risulta direttamente funzionale ad attività economico-produttive.
227	Comune	Bobbio Pellice	TO	P.O.	I percorsi della memoria	Sulla base della documentazione prodotta, l'intervento non appare riconducibile ad alcuna misura del DOCUP
228	Comune	Bosconero	TO	P.O.	Ripristino funzionale del Cinema Teatro	Sulla base della documentazione prodotta, l'intervento non appare riconducibile ad alcuna misura del DOCUP
229	Comune	Bossolasco	CN	P.O.	Creazione spazi incontro e socializzazione volti alla rivitalizzazione tessuto sociale e culturale	Sulla base della documentazione prodotta, l'intervento non appare riconducibile ad alcuna misura del DOCUP
230	Comune	Brusasco	TO	P.O.	Riqualificazione edificio storico in centro urbano degradato con uso sociale e culturale	Sulla base della documentazione prodotta, l'intervento non appare riconducibile ad alcuna misura del DOCUP
231	Comune	Buriasco	TO	P.O.	Ricostruzione fabbricato turistico/culturale	Sulla base della documentazione prodotta, l'intervento non appare riconducibile ad alcuna misura del DOCUP
232	Comune	Busano	TO	P.O.	Riqualificazione del ricetto-centro polifunzionale e opere arredo urbano	Sulla base della documentazione prodotta, l'intervento non appare riconducibile ad alcuna misura del DOCUP
233	Comune	Cafasse	TO	P.O.	Riqualificazione edificio comunale in Fraz. Monasterolo	Sulla base della documentazione prodotta, l'intervento non appare riconducibile ad alcuna misura del DOCUP
234	Comune	Calliano	AT	P.O.	Recupero e riqualificazione Chiesa Annunziata	Sulla base della documentazione prodotta, l'intervento non appare riconducibile ad alcuna misura del DOCUP
235	Comune	Cambiano	TO	P.O.	Completamento ristrutturazione ex casa di riposo	Sulla base della documentazione prodotta, l'intervento non appare riconducibile ad alcuna misura del DOCUP
236	Comune	Camburzano	BI	P.O.	Ristrutturazione fabbricato uso commerciale e servizi	Sulla base della documentazione prodotta, l'intervento non appare riconducibile ad alcuna misura del DOCUP
237	Comune	Camerano Casasco	AT	P.O.	Piazza Telematica "Brichetto"	Sulla base della documentazione prodotta, l'intervento non appare riconducibile ad alcuna misura del DOCUP
238	Comune	Campiglione Fenile	TO	P.O.	Restauro conservativo Cappella di S. Rocco	Sulla base della documentazione prodotta, l'intervento non appare riconducibile ad alcuna misura del DOCUP
239	Comune	Campiglione Fenile	TO	P.O.	Restauro conservativo 4 Piloni votivi	Sulla base della documentazione prodotta, l'intervento non appare riconducibile ad alcuna misura del DOCUP
240	Comune	Canischio	TO	P.O.	Lavori recupero ex sede municipale da destinare a Museo della Civiltà contadina e centro accoglienza	Sulla base della documentazione prodotta, l'intervento non appare riconducibile ad alcuna misura del DOCUP
241	Comune	Carignano	TO	P.O.	Razionalizzazione viabilità e opere urbanizzazione area artigianale "Pilone Virle"	Sulla base della documentazione prodotta, l'intervento non appare riconducibile ad alcuna misura del DOCUP
242	Comune	Casal Cermelli	AL	P.O.	Intervento di riqualificazione locale a sviluppo produttivo	Sulla base della documentazione prodotta, l'intervento non appare riconducibile ad alcuna misura del DOCUP e le spese evidenziate non sono ammissibili alla contribuzione del FESR.

N.	ENTE	Beneficiario	Prov.	Ob. 2 - Phasing out- zone non ammissibili	Titolo dell'intervento	Motivazioni di esclusione
243	Comune	Castagnole Lanze	AT	P.O.	Riqualificazione aree urbanizzate	La documentazione presentata risulta carente, tale da non consentire una completa e positiva valutazione
244	Comune	Castagnole M.to	AT	P.O.	Ampliamento rete illuminazione pubblica e completamento intervento sostituzione armature stradali aree lampioni artistici nel centro e zone limitrofe	La documentazione presentata risulta carente tale da non consentire una completa e positiva valutazione. L'intervento non ha le caratteristiche di un sito da recuperare.
245	Comune	Castagnole M.to	AT	P.O.	Sistemazione idrogeologica area La Bra	Sulla base della documentazione prodotta, l'intervento non risulta direttamente funzionale ad attività economico-produttive.
246	Comune	Castagnole P.te	TO	P.O.	Riqualificazione edifici ed aree a funzione sociale plurima	Sulla base della documentazione prodotta, l'intervento non appare riconducibile ad alcuna misura del DOCUP
247	Comune	Castellamonte	TO	P.O.	Restauro ex Caserma dei Carabinieri	Sulla base della documentazione prodotta, l'intervento non appare riconducibile ad alcuna misura del DOCUP
248	Comune	Castellar Guidobono	AL	P.O.	Opere di risanamento conservativo per la formazione di ambulatorio medico comunale e di consulenza assistenziale	Sulla base della documentazione prodotta, l'intervento non appare riconducibile ad alcuna misura del DOCUP
249	Comune	Castelmagno	CN	P.O.	Paravalanghe	Sulla base della documentazione prodotta, l'intervento non appare riconducibile ad alcuna misura del DOCUP
250	Comune	Castelmagno	CN	P.O.	Recupero Chiesa Valiera	Sulla base della documentazione prodotta, l'intervento non appare riconducibile ad alcuna misura del DOCUP
251	Comune	Castelmagno	CN	P.O.	Recupero Chiesa Narbona	Sulla base della documentazione prodotta, l'intervento non appare riconducibile ad alcuna misura del DOCUP
252	Comune	Castelmagno	CN	P.O.	Recupero Piloni votivi	Sulla base della documentazione prodotta, l'intervento non appare riconducibile ad alcuna misura del DOCUP
253	Comune	Castelnuovo Nigra	TO	P.O.	Opere urbanizzazione primaria in località Rossani	Sulla base della documentazione prodotta, l'intervento non appare riconducibile ad alcuna misura del DOCUP
254	Comune	Castelnuovo Scrivia	AL	P.O.	Recupero piano terra e II° piano del Palazzo Principe Centurione	Sulla base della documentazione prodotta, l'intervento non appare riconducibile ad alcuna misura del DOCUP. La documentazione presentata risulta carente, tale da non consentire una completa valutazione
255	Comune	Castelspina	AL	P.O.	Realizzazione area ecologica raccolta differenziata rifiuti e collocazione contenitori R.U.P	Sulla base della documentazione prodotta, l'intervento non appare riconducibile ad alcuna misura del DOCUP
256	Comune	Castelspina	AL	P.O.	Urbanizzazione primaria per insediamento produttivo	La documentazione presentata risulta carente, tale da non consentire una completa e positiva valutazione
257	Comune	Cavagnolo	TO	P.O.	Recupero di area militare dismessa per centro anziani	Sulla base della documentazione prodotta, l'intervento non appare riconducibile ad alcuna misura del DOCUP
258	Comune	Celle Enomondo	AT	P.O.	Sistemazione e consolidamento strada comunale	Sulla base della documentazione prodotta, l'intervento non risulta direttamente funzionale ad attività economico-produttive.
259	Comune	Celle Enomondo	AT	P.O.	Biblioteca	Sulla base della documentazione prodotta, l'intervento non appare riconducibile ad alcuna misura del DOCUP
260	Comune	Celle Enomondo	AT	P.O.	Recupero Locali Comunali "Il Crutin"	Sulla base della documentazione prodotta, l'intervento non appare riconducibile ad alcuna misura del DOCUP
261	Comune	Cellio	VC	P.O.	Sistemazione fabbricato in disuso e realizzazione Museo di storia locale	Sulla base della documentazione prodotta, l'intervento non appare riconducibile ad alcuna misura del DOCUP
262	Comune	Cereseto	AL	P.O.	Area industriale urbanizzazioni	Sulla base della documentazione prodotta, l'intervento non appare riconducibile ad alcuna misura del DOCUP



N.	ENTE	Beneficiario	Prov.	Ob. 2 - Phasing out- zone non ammissibili	Titolo dell'intervento	Motivazioni di esclusione
263	Comune	Cereseto	AL	P.O.	Area industriale urbanizzazioni	Sulla base della documentazione prodotta, l'intervento non appare riconducibile ad alcuna misura del DOCUP
264	Comune	Cerreto Grue	AL	P.O.	Completamento adeguamento riqualificazione edificio esistente	Sulla base della documentazione prodotta, l'intervento non appare riconducibile ad alcuna misura del DOCUP
265	Comune	Cigliè	CN	P.O.	Realizzazione di incubatore di impresa per attività odontotecnici	Sulla base della documentazione prodotta, l'intervento non appare riconducibile ad alcuna misura del DOCUP
266	Comune	Cinaglio	AT	P.O.	Recupero funzionale ed architettonico fabbricato di proprietà comunale per la formazione di Piazza telematica	Sulla base della documentazione prodotta, l'intervento non appare riconducibile ad alcuna misura del DOCUP
267	Comune	Cintano	TO	P.O.	Completamento edificio a funzione sociale e sistemazione area per attività ludiche	Sulla base della documentazione prodotta, l'intervento non appare riconducibile ad alcuna misura del DOCUP
268	Comune	Cisterna d'Asti	AT	P.O.	Piazze Telematiche	Sulla base della documentazione prodotta, l'intervento non appare riconducibile ad alcuna misura del DOCUP
269	Comune	Coassolo	TO	P.O.	Recupero di edificio comunale	La documentazione presentata risulta carente, tale da non consentire una completa e positiva valutazione
270	Comune	Coassolo	TO	P.O.	Realizzazione di collettori fognari	Sulla base della documentazione prodotta, l'intervento non risulta direttamente funzionale ad attività economico-produttive.
271	Comune	Colleretto Castelnuovo	TO	P.O.	Riqualificazione edificio a funzione sociale plurima	Sulla base della documentazione prodotta, l'intervento non appare riconducibile ad alcuna misura del DOCUP
272	Comune	Corio	TO	P.O.	Recupero area mercatale	Sulla base della documentazione prodotta, l'intervento non appare riconducibile ad alcuna misura del DOCUP
273	Comune	Costigliole d'Asti	AT	P.O.	Recupero fabbricato "palazzo Serratrice"	Sulla base della documentazione prodotta, l'intervento non appare riconducibile ad alcuna misura del DOCUP
274	Comune	Crissolo	CN	P.O.	"Il Molino del Po sulla via alla Balma di Rio Martino"	Sulla base della documentazione prodotta, l'intervento non appare riconducibile ad alcuna misura del DOCUP
275	Comune	Cumiana	TO	P.O.	Recupero spazi e terreni per la realizzazione centro sociale polivalente in Loc. Cascin Bruna	Sulla base della documentazione prodotta, l'intervento non appare riconducibile ad alcuna misura del DOCUP
276	Comune	Favria	TO	P.O.	Recupero funzionale, restauro	Sulla base della documentazione prodotta, l'intervento non appare riconducibile ad alcuna misura del DOCUP
277	Comune	Feisoglio	CN	P.O.	Sistemazione idrogeologica a difesa abitato	Sulla base della documentazione prodotta, l'intervento non risulta direttamente funzionale ad attività economico-produttive.
278	Comune	Feisoglio	CN	P.O.	Riqualificazione urbana centro storico	Sulla base della documentazione prodotta, l'intervento non appare riconducibile ad alcuna misura del DOCUP
279	Comune	Feletto	TO	P.O.	Realizzazione area polifunzionale	Sulla base della documentazione prodotta, l'intervento non appare riconducibile ad alcuna misura del DOCUP
280	Comune	Fiano	TO	P.O.	Restauro e risanamento conservativo ala ovest del Castello	Sulla base della documentazione prodotta, l'intervento non appare riconducibile ad alcuna misura del DOCUP
281	Comune	Forno Canavese	TO	P.O.	Opere di completamento e razionalizzazione fognature nere al servizio area ind.le intero territorio comunale	Sulla base della documentazione prodotta, l'intervento non risulta direttamente funzionale ad attività economico-produttive.
282	Comune	Frabosa Sottana	CN	P.O.	Riqualificazione frazione Artesina	Il Comune ha dichiarato di essere già in possesso del progetto definitivo.
283	Comune	Francavilla Bisio	AL	P.O.	Recupero e ampliamento edificio comunale da destinare a funzione sociale plurima	Sulla base della documentazione prodotta, l'intervento non appare riconducibile ad alcuna misura del DOCUP

N.	ENTE	Beneficiario	Prov.	Ob. 2 - Phasing out- zone non ammissibili	Titolo dell'intervento	Motivazioni di esclusione
284	Comune	Fresonara	AL	P.O.	Opere urbanizzazione servizio zona industriale	Sulla base della documentazione prodotta, l'intervento non appare riconducibile ad alcuna misura del DOCUP
285	Comune	Germagnano	TO	P.O.	Restauro e rifunionalizzazione teatro	Sulla base della documentazione prodotta, l'intervento non appare riconducibile ad alcuna misura del DOCUP
286	Comune	Grana	AT	P.O.	Opere riqualificazione centro storico	Le opere non sono strettamente connesse ad un sito già recuperato
287	Comune	Groscavallo	TO	P.O.	Riqualificazione locale polivalente	Sulla base della documentazione prodotta, l'intervento non appare riconducibile ad alcuna misura del DOCUP
288	Comune	Isola Sant'Antonio	AL	P.O.	Riqualificazione impatto ambientale	La domanda è stata presentata oltre i termini fissati dal bando
289	Comune	Issiglio	CN	P.O.	Riqualificazione fabbricato storico seicentesco	Sulla base della documentazione prodotta, l'intervento non appare riconducibile ad alcuna misura del DOCUP
290	Comune	La Cassa	TO	P.O.	Ristrutturazione fabbricato ex Asilo Parrocchiale	Sulla base della documentazione prodotta, l'intervento non appare riconducibile ad alcuna misura del DOCUP
291	Comune	Lanzo Torinese	TO	P.O.	Recupero e trasformazione ex collegio salesiano	Sulla base della documentazione prodotta, le spese evidenziate non sono ammissibili alla contribuzione del FESR.
292	Comune	Lanzo Torinese	TO	P.O.	Recupero e rifinalizzazione uso Antico Ospedale di Lanzo	Sulla base della documentazione prodotta, l'intervento non appare riconducibile ad alcuna misura del DOCUP
293	Comune	Lombardore	TO	P.O.	Ristrutturazione centro sociale e area adiacente	La domanda è stata presentata oltre i termini fissati dal bando
294	Comune	Lusernetta	TO	P.O.	Riqualificazione zona centrale del capoluogo	La documentazione presentata risulta carente, tale da non consentire una completa e positiva valutazione
295	Comune	Macra	CN	P.O.	Parco energetico tecnologico Valle Maira	
296	Comune	Mathi	TO	P.O.	Riqualificazione edificio da destinare a funzione sociale plurima	Sulla base della documentazione prodotta, l'intervento non appare riconducibile ad alcuna misura del DOCUP
297	Comune	Moiola	CN	P.O.	Punto incontro in centro a Moiola	Sulla base della documentazione prodotta, l'intervento non appare riconducibile ad alcuna misura del DOCUP
298	Comune	Mongardino	AT	P.O.	Progetto sostituzione illuminazione pubblica del Concentrico	Sulla base della documentazione prodotta, l'intervento non appare riconducibile ad alcuna misura del DOCUP
299	Comune	Montaldo Torinese	TO	P.O.	Realizzazione salone polivalente a servizio del centro sportivo comunale	Sulla base della documentazione prodotta, l'intervento non appare riconducibile ad alcuna misura del DOCUP
300	Comune	Montechiaro d'Asti	AT	P.O.	Sistemazione Piazza del Mercato	Sulla base della documentazione prodotta, l'intervento non appare riconducibile ad alcuna misura del DOCUP
301	Comune	Montemale	CN	P.O.	Centro operativo polivalente culture biologiche	Sulla base della documentazione prodotta, l'intervento non appare riconducibile ad alcuna misura del DOCUP
302	Comune	Monteu da Po	TO	P.O.	Riqualificazione area industriale. Allargamento Via Cappello	Sulla base della documentazione prodotta, l'intervento non appare riconducibile ad alcuna misura del DOCUP
303	Comune	Moriondo T.se	TO	P.O.	Recupero e bonifica piccolo lago da adibire ad area di sosta attrezzata	Sulla base della documentazione prodotta, l'intervento non appare riconducibile ad alcuna misura del DOCUP
304	Comune	Nole	TO	P.O.	Area industriale e impianto idroelettrico	Sulla base della documentazione prodotta, l'intervento non appare riconducibile ad alcuna misura del DOCUP
305	Comune	Occhieppo Superiore	BI	P.O.	Intervento restauro conservativo complesso architettonico Villa Mossa	Sulla base della documentazione prodotta, l'intervento non appare riconducibile ad alcuna misura del DOCUP
306	Comune	Omegna	VCO	P.O.	Completamento opere urbanizzazione	Sulla base della documentazione prodotta, l'intervento non appare riconducibile ad alcuna misura del DOCUP

N.	ENTE	Beneficiario	Prov.	Ob. 2 - Phasing out- zone non ammissibili	Titolo dell'intervento	Motivazioni di esclusione
307	Comune	Ozegna	TO	P.O.	Restauro conservativo e rifunzionalizzazione del complesso edilizio denominato "ex Stazione Satti"	Sulla base della documentazione prodotta, l'intervento non appare riconducibile ad alcuna misura del DOCUP
308	Comune	Paesana	CN	P.O.	Realizzazione Parco urbano	Sulla base della documentazione prodotta, l'intervento non appare riconducibile ad alcuna misura del DOCUP
309	Comune	Paesana	CN	P.O.	Realizzazione Parco urbano	Sulla base della documentazione prodotta, l'intervento non appare riconducibile ad alcuna misura del DOCUP
310	Comune	Pancalieri	TO	P.O.	Ampliamento area industriale attrezzata denominata I.N.I.	Sulla base della documentazione prodotta, l'intervento non appare riconducibile ad alcuna misura del DOCUP
311	Comune	Pancalieri	TO	P.O.	Rifunzionalizzazione edificio polifunzionale	Sulla base della documentazione prodotta, l'intervento non appare riconducibile ad alcuna misura del DOCUP
312	Comune	Pessinetto	TO	P.O.	Recupero centro polivalente per attività sportive	Sulla base della documentazione prodotta, l'intervento non appare riconducibile ad alcuna misura del DOCUP. La documentazione presentata risulta carente, tale da non consentire una completa valutazione
313	Comune	Peveragno	CN	P.O.	Realizzazione salone per manifestazioni, incontri, ristrutturazione Il Piano Palazzo Comunale	Sulla base della documentazione prodotta, l'intervento non appare riconducibile ad alcuna misura del DOCUP
314	Comune	Pianfei	CN	P.O.	Urbanizzazione primaria area produttiva "Rapa"	Sulla base della documentazione prodotta, l'intervento non risulta direttamente funzionale ad attività economico-produttive.
315	Comune	Pino Torinese	TO	P.O.	Ristrutturazione immobile comunale per centro incontri	Sulla base della documentazione prodotta, l'intervento non appare riconducibile ad alcuna misura del DOCUP
316	Comune	Piscina	TO	P.O.	Ristrutturazione e restauro conservativo "Il Rubat"	Sulla base della documentazione prodotta, l'intervento non appare riconducibile ad alcuna misura del DOCUP
317	Comune	Poirino	TO	P.O.	Completamento complesso polifunzionale	Sulla base della documentazione prodotta, l'intervento non appare riconducibile ad alcuna misura del DOCUP
318	Comune	Pollone	BI	P.O.	Interventi straordinari degli edifici di captazione dell'acquedotto comunale	Sulla base della documentazione prodotta, l'intervento non appare riconducibile ad alcuna misura del DOCUP
319	Comune	Pozzolo Formigaro	AL	P.O.	Restauro e recupero Castello Comunale	Sulla base della documentazione prodotta, l'intervento non appare riconducibile ad alcuna misura del DOCUP
320	Comune	Pradleves	CN	P.O.	Recupero Torre Civica - illuminazione ponte su Torrente Grana	Sulla base della documentazione prodotta, l'intervento non appare riconducibile ad alcuna misura del DOCUP
321	Comune	Prascorsano	TO	P.O.	Costruzione locale pluriuso nel piazzale nuovo autoparcheggio	La domanda è stata presentata oltre i termini fissati dal bando
322	Comune	Quarona	VC	P.O.	Potenziamento acquedotto	Sulla base della documentazione prodotta, l'intervento non appare riconducibile ad alcuna misura del DOCUP
323	Comune	Quarona	VC	P.O.	Centro iniziativa ambientale ex Stazione Quarona	Sulla base della documentazione prodotta, l'intervento non appare riconducibile ad alcuna misura del DOCUP
324	Comune	Revigliasco	AT	P.O.	Realizzazione centro sociale e circolo culturale	Sulla base della documentazione prodotta, l'intervento non appare riconducibile ad alcuna misura del DOCUP
325	Comune	Revigliasco	AT	P.O.	Piazza Telematica	Sulla base della documentazione prodotta, l'intervento non appare riconducibile ad alcuna misura del DOCUP
326	Comune	Riva Presso Chieri	TO	P.O.	Recupero ex "Cascina Alemanno" e riqualificazione centro storico	Sulla base della documentazione prodotta, l'intervento non appare riconducibile ad alcuna misura del DOCUP

N.	ENTE	Beneficiario	Prov.	Ob. 2 - Phasing out- zone non ammissibili	Titolo dell'intervento	Motivazioni di esclusione
327	Comune	Rivara	TO	P.O.	Ristrutturazione area scuole elementari	Sulla base della documentazione prodotta, l'intervento non risulta direttamente funzionale ad attività economico-produttive.
328	Comune	Robassomero	TO	P.O.	Progettazione e sviluppo del S.I.T del Comune	Sulla base della documentazione prodotta, l'intervento non appare riconducibile ad alcuna misura del DOCUP
329	Comune	Robassomero	TO	P.O.	Riqualficazione centro storico	Sulla base della documentazione prodotta, l'intervento non appare riconducibile ad alcuna misura del DOCUP
330	Comune	Robassomero	TO	P.O.	Riqualficazione centro storico	Sulla base della documentazione prodotta, l'intervento non appare riconducibile ad alcuna misura del DOCUP
331	Comune	Robassomero	TO	P.O.	Interventi di risparmio energetico	Sulla base della documentazione prodotta, l'intervento non appare riconducibile ad alcuna misura del DOCUP
332	Comune	Robassomero	TO	P.O.	Strada amica 3	Sulla base della documentazione prodotta, l'intervento non appare riconducibile ad alcuna misura del DOCUP
333	Comune	Roburent	CN	P.O.	Sistemazione area da destinare a ad area mercatale e valorizzazione prodotti tipici	Sulla base della documentazione prodotta, l'intervento non appare riconducibile ad alcuna misura del DOCUP
334	Comune	Roburent	CN	P.O.	Progetto stabilità trasformazione prodotti agricoli	Sulla base della documentazione prodotta, le spese evidenziate non sono ammissibili alla contribuzione del FESR
335	Comune	Rocca C.se	TO	P.O.	Riqualficazione area per struttura polifunzionale	Sulla base della documentazione prodotta, l'intervento non appare riconducibile ad alcuna misura del DOCUP
336	Comune	Roletto	TO	P.O.	Urbanizzazione primaria a completamento intervento DOCUP 97/99	Sulla base della documentazione prodotta, l'intervento non appare riconducibile ad alcuna misura del DOCUP
337	Comune	Ronco C.se	TO	P.O.	Riqualficazione percorso lungo il torrente Soana	Sulla base della documentazione prodotta, l'intervento non appare riconducibile ad alcuna misura del DOCUP
338	Comune	Ronco C.se	TO	P.O.	Realizzazione lavori di costruzione dorsale acquedotto	Sulla base della documentazione prodotta, l'intervento non risulta direttamente funzionale ad attività economico-produttive.
339	Comune	S.Francesco al Campo	TO	P.O.	Realizzazione nuovo centro socio-culturale e completamento di sistemazione P. San F. d'Assisi	Sulla base della documentazione prodotta, l'intervento non appare riconducibile ad alcuna misura del DOCUP
340	Comune	S.Martino Alfieri	AT	P.O.	Recupero funzionale Palazzo comunale per Piazza telematica	Sulla base della documentazione prodotta, l'intervento non appare riconducibile ad alcuna misura del DOCUP
341	Comune	S.Maurizio C.se	TO	P.O.	Recupero e restauro edificio comunale denominato Casa Martini Ramello - Il stralcio	Sulla base della documentazione prodotta, l'intervento non appare riconducibile ad alcuna misura del DOCUP
342	Comune	S.Pietro Val Lemina	TO	P.O.	Recupero e adeguamento della ex Scuola Materna ed Elementare per la creazione di centro sociale culturale polivalente	Sulla base della documentazione prodotta, l'intervento non appare riconducibile ad alcuna misura del DOCUP
343	Comune	Salbertrand	TO	P.O.	Depurazione Acque e rete fognaria	Sulla base della documentazione prodotta, l'intervento non appare riconducibile ad alcuna misura del DOCUP
344	Comune	Salbertrand	TO	P.O.	Potenziamento e adeguamento acquedotto comunale	Sulla base della documentazione prodotta, l'intervento non appare riconducibile ad alcuna misura del DOCUP
345	Comune	Salbertrand	TO	P.O.	Progetto parcheggio Comune Salbertrand	Sulla base della documentazione prodotta, l'intervento non appare riconducibile ad alcuna misura del DOCUP
346	Comune	Sambuco	CN	P.O.	Recupero funzionale immobili ex caserma Montefiore	La tempistica di realizzazione dell'intervento risulta incompatibile con le scadenze del DOCUP tenuto anche conto della mancanza di certezza circa la disponibilità del bene.

N.	ENTE	Beneficiario	Prov.	Ob. 2 - Phasing out- zone non ammissibili	Titolo dell'intervento	Motivazioni di esclusione
347	Comune	Scurzolengo	AT	P.O.	Ristrutturazione edificio ex asilo per localizzazione centro incontro	Sulla base della documentazione prodotta, l'intervento non appare riconducibile ad alcuna misura del DOCUP. La documentazione presentata risulta carente, tale da non consentire una completa e positiva valutazione
348	Comune	Settime	AT	P.O.	Piazza Telematica "Castello"	Sulla base della documentazione prodotta, l'intervento non appare riconducibile ad alcuna misura del DOCUP
349	Comune	Soglio	AT	P.O.	Sistemazione spazio pubblico CS	Sulla base della documentazione prodotta, l'intervento non appare riconducibile ad alcuna misura del DOCUP
350	Comune	Sparone	TO	P.O.	Ristrutturazione edificio comunale ad uso sociale	Sulla base della documentazione prodotta, l'intervento non appare riconducibile ad alcuna misura del DOCUP
351	Comune	Tassarolo	AL	P.O.	Realizzazione centro ricreativo "Estate Ragazzi"	Sulla base della documentazione prodotta, l'intervento non appare riconducibile ad alcuna misura del DOCUP
352	Comune	Torre Mondovì	CN	P.O.	Ampliamento e sistemazione fabbricato adibito a circolo ricreativo comunale	Sulla base della documentazione prodotta, l'intervento non appare riconducibile ad alcuna misura del DOCUP
353	Comune	Torre Mondovì	CN	P.O.	Potenziamento fognatura comunale	Sulla base della documentazione prodotta, l'intervento non risulta direttamente funzionale ad attività economico-produttive.
354	Comune	Torre Mondovì	CN	P.O.	Recupero Confraternita dei Disciplinanti	Sulla base della documentazione prodotta, l'intervento non appare riconducibile ad alcuna misura del DOCUP
355	Comune	Torre Pellice	TO	P.O.	Recupero complesso di interesse storico	Sulla base della documentazione prodotta, l'intervento non appare riconducibile ad alcuna misura del DOCUP
356	Comune	Valduggia	VC	P.O.	Centro congressuale turistico e ricreativo	Sulla base della documentazione prodotta, l'intervento non appare riconducibile ad alcuna misura del DOCUP. La documentazione presentata risulta carente, tale da non consentire una completa valutazione
357	Comune	Valduggia	VC	P.O.	Riqualificazione struttura esistente con funzione sociale plurima	La documentazione presentata risulta carente, tale da non consentire una completa e positiva valutazione
358	Comune	Valprato Soana	TO	P.O.	Realizzazione struttura ricettiva e pluriuso	Sulla base della documentazione prodotta, l'intervento non appare riconducibile ad alcuna misura del DOCUP
359	Comune	Viale d'Asti	AT	P.O.	Recupero e miglioramento edificio del Castello con destinazione spazi a funzione sociale plurima	Sulla base della documentazione prodotta, l'intervento non appare riconducibile ad alcuna misura del DOCUP
360	Comune	Vicoforte	CN	P.O.	Restauro conservativo e progetto di rifunionalizzazione ex Chiesa S.Giovanni	Sulla base della documentazione prodotta, l'intervento non appare riconducibile ad alcuna misura del DOCUP
361	Comune	Vignone	VCO	P.O.	Realizzazione struttura scoperta ricreativa e sportiva con recupero e miglioramento area interessata - I° progetto	Sulla base della documentazione prodotta, l'intervento non appare riconducibile ad alcuna misura del DOCUP
362	Comune	Vignone	VCO	P.O.	Realizzazione struttura scoperta ricreativa e sportiva con recupero e miglioramento area interessata II° progetto	Sulla base della documentazione prodotta, l'intervento non appare riconducibile ad alcuna misura del DOCUP
363	Comune	Viguzzolo	AL	P.O.	Riqualificazione ex mercato ortofrutticolo	Sulla base della documentazione prodotta, l'intervento non appare riconducibile ad alcuna misura del DOCUP
364	Comune	Villafranca P.te	TO	P.O.	Sistemazione rete fognaria	Sulla base della documentazione prodotta, l'intervento non appare riconducibile ad alcuna misura del DOCUP
365	Comune	Villafranca P.te	TO	P.O.	Urbanizzazione primaria area artigianale	Sulla base della documentazione prodotta, l'intervento non appare riconducibile ad alcuna misura del DOCUP. La documentazione presentata risulta carente, tale da non consentire una completa valutazione



N.	ENTE	Beneficiario	Prov.	Ob. 2 - Phasing out- zone non ammissibili	Titolo dell'intervento	Motivazioni di esclusione
366	Comune	Villanova Mondovì	CN	P.O.	Realizzazione canile intercomunale	Sulla base della documentazione prodotta, l'intervento non appare riconducibile ad alcuna misura del DOCUP
367	Comune	Villanova Mondovì	CN	P.O.	Prolungamento Via Boves su Provinciale per Mondovì	Sulla base della documentazione prodotta, l'intervento non appare riconducibile ad alcuna misura del DOCUP
368	Comune	Villanova Mondovì	CN	P.O.	Ristrutturazione Cascina Ellena	Sulla base della documentazione prodotta, l'intervento non appare riconducibile ad alcuna misura del DOCUP
369	Comune	Villar S. Costanzo	CN	P.O.	PIP opere urbanizzazione	La tempistica di realizzazione dell'intervento risulta incompatibile con le scadenze del DOCUP tenuto anche conto della necessità di adeguamento della strumentazione urbanistica
370	Comune	Volvera	TO	P.O.	Realizzazione Centro Servizi per le imprese	Sulla base della documentazione prodotta, l'intervento non appare riconducibile ad alcuna misura del DOCUP
371	Comune	Volvera	TO	P.O.	Area industriale attrezzata oggetto di PIP	Sulla base della documentazione prodotta, le spese evidenziate non sono ammissibili alla contribuzione del FESR
372	Comune	Volvera	TO	P.O.	Recupero Cascina Bossatis con finalità culturali e sociali	Sulla base della documentazione prodotta, l'intervento non appare riconducibile ad alcuna misura del DOCUP
373	Comune	Zubiena	BI	P.O.	Realizzazione centro polifunzionale	Sulla base della documentazione prodotta, l'intervento non appare riconducibile ad alcuna misura del DOCUP
374	Consorzi o	CIDAR	AT	P.O.	Completamento impianto depurazione Santo Stefano Belbo	Sulla base della documentazione prodotta, le spese evidenziate non sono ammissibili alla contribuzione del FESR
375	Consorzi o	CIDAR	AT	P.O.	Completamento collettori in direzione Cossano Belbo	Sulla base della documentazione prodotta, l'intervento non risulta direttamente funzionale ad attività economico-produttive.
376	Consorzi o	CIDAR	AT	P.O.	Omogeneizzazione refluo urbano Santo Stefano Belbo	Sulla base della documentazione prodotta, l'intervento non risulta direttamente funzionale ad attività economico-produttive.
377	Ist.	Podere Pignatelli	TO	P.O.	Economuseo delle tradizioni rurali locali con percorso fluviale e botanico guidato per non vedenti	Il soggetto proponente non ha la titolarità perché non è ente locale
378	Parrocchia	S. Pietro Apostolo	AL	P.O.	Ristrutturazione edilizia struttura destinata ad attività culturali e sociali	Il soggetto proponente non ha la titolarità perché non è ente locale
379	Comune	Caramagna P.te	CN	Zona non amm.	Ristrutturazione impianto depurazione e formazione di rete di adduzione	Il soggetto proponente non ha titolarità perché: soggetto non rientrante nelle aree Ob. 2 e Phasing out
380	Comune	Caramagna P.te	CN	Zona non amm.	Realizzazione di infrastrutture per nuovo insediamento produttivo	Il soggetto proponente non ha titolarità perché: soggetto non rientrante nelle aree Ob. 2 e Phasing out
381	Comune	Neviglie	CN	Zona non amm.	Ampliamento rete acquedottistica a rete fognaria	Il soggetto proponente non ha titolarità perché: soggetto non rientrante nelle aree Ob. 2 e Phasing out
382	Comune	Neviglie	CN	Zona non amm.	Restauro e consolidamento statico chiesa dei Battuti	Il soggetto proponente non ha titolarità perché: soggetto non rientrante nelle aree Ob. 2 e Phasing out
383	Comune	Refrancore	AT	Zona non amm.	Piazza telematica	Il soggetto proponente non ha titolarità perché: soggetto non rientrante nelle aree Ob. 2 e Phasing out
384	Comune	Sommariva Bosco	CN	Zona non amm.	Area PIP	Il soggetto proponente non ha titolarità perché: soggetto non rientrante nelle aree Ob. 2 e Phasing out

Codice 16.3

D.D. 4 aprile 2002, n. 38

**Reg. 1260/99. DOCUP ob. 2 e Phasing out. Complemento di programmazione. Periodo 2000/2006. Misure a regia regionale Fondo Parco Progetti. Concessione contributo**

(omissis)

IL DIRIGENTE

(omissis)

*determina*

- di ammettere a contributo, a valere sul Fondo Parco Progetti finalizzato alla copertura delle spese di progettazione definitiva di interventi ammissibili al finanziamento nell'ambito del DOCUP ob.2 e Phasing out, le istanze elencate nell'allegato A (parte integrante e sostanziale della presente determinazione) nell'importo a fianco di ciascuna indicato;

- di demandare, in ottemperanza agli indirizzi espressi in ordine ai "fondi statali reimpostati" nel D.D.L. n. 371 "Bilancio di previsione 2002" approvato dalla Giunta Regionale il 13/12/01, a successivo atto amministrativo l'impegno della conseguente spesa di ammontare complessivo pari a ? 4.948.844,60;

- di fissare, quale termine ultimo per la presentazione della progettazione definitiva alla Regione, la data del 30/10/02, pena la revoca del contributo in caso di mancato rispetto di detto termine, fatta salva la possibilità di proroga nel caso in cui il soggetto beneficiario dimostri che il ritardo non è al medesimo imputabile.

Alla liquidazione del contributo si provvederà mediante atto (debitamente firmato dal Responsabile del Settore Promozione e Sviluppo delle P.M.I.), adottato in conformità alle procedure e delle modalità definite nell'apposito bando.

La presente determinazione sarà pubblicata sul B.U.R. ai sensi dell'art. 65 dello Statuto.

Il Direttore Regionale Vicario  
Giuseppe Benedetto

Allegato

## ALLEGATO A

**REGIONE PIEMONTE - DOCUP Obiettivo 2 e Phasing out (2000-2006)**  
**Fondo Parco Progetti**  
**Progetti finanziati**

N.	ENTE	Beneficiario	Prov.	Ob. 2 - Phasing out-	Misura e/o linea di intervento	Titolo dell'intervento	Costo progettazione ammesso	Contributo concesso	Prescrizioni limitative
1	C.M.	Langa Astig. Val Bormida	AT	OB. 2	2.3	P.I.P. nel Comune di Bubbio e piano particolareggiato nel Comune di Rocchetta Palafea	40.500,00	40.500,00	
2	C.M.	Valla Varaita	CN	OB. 2	2.3	Agenzia del legno - Parco Tecnologico	33.569,70	33.569,70	
3	C.M.	Vallesessera	BI	OB. 2	3.2	Laboratorio arte bianca	41.350,00	41.350,00	
4	C.M.	Valli Chisone e Germ.	TO	OB. 2	3.2	Recupero Galleria Giama e Galleria Paola nel Comune di Prali	45.800,00	45.800,00	
5	C.M.	Valli Curone, Grue, Ossona	AL	OB. 2	3.2	Recupero e rifunionalizzazione di edificio dismesso. Realizzazione call center	10.583,13	10.583,13	
6	Comune	Ailoche	BI	OB. 2	3.2	Ristrutturazione edifici per sale polivalenti e ricettività turistica	7.380,00	7.380,00	
7	Comune	Alagna Valsesia	VC	OB. 2	3.2	Completamento infrastrutture per lo sviluppo del comparto sciistico-recupero siti ed aree per interventi ecomuseali	94.253,38	94.253,38	
8	Comune	Albiano d'Ivrea	TO	OB. 2	2.3	Creazione e sviluppo di area industriale e artigianale in Regine Bussone Il Lotto	23.240,56	23.240,56	
9	Comune	Antrona Schieranco	VCO	OB. 2	3.2	Recupero edificio a destinazione polivalente	15.750,00	15.750,00	
10	Comune	Aramengo	AT	OB. 2	3.2	Recupero fabbricato destinato a botteghe e laboratori artigiani	14.250,00	14.250,00	
11	Comune	Arborio	VC	OB. 2	3.2	Recupero fabbricato ex-caserma	56.939,38	56.939,38	
12	Comune	Avigliana	TO	OB. 2	3.2	Completamento fabbricato ex Cavor	39.767,18	39.767,18	
13	Comune	Azeglio	TO	OB. 2	3.2	Ampliamento e completamento casa di riposo	28.851,22	28.851,22	
14	Comune	Baceno	VCO	OB. 2	3.2	Creazione posti auto in corrispondenza servizio bus-navetta per il Parco Regionale Veglia-Devero	10.940,00	10.940,00	
15	Comune	Balmuccia	VC	OB. 2	3.2	Restauro edificio "Teatro Sociale"	11.500,00	11.500,00	
16	Comune	Bannio Anzino	VCO	OB. 2	3.2	Recupero ex Albergo Alpino	15.000,00	15.000,00	
17	Comune	Beura Cardezza	VCO	OB. 2	3.2	Progetto realizzazione parcheggio area attrezzata con arredo urbano	5.035,45	5.035,45	
18	Comune	Bollengo	TO	OB. 2	4.1a	Riqualificazione urbana recupero ex- asilo	47.764,74	47.764,74	
19	Comune	Borgo Vercelli	VC	OB. 2	2.3	Urbanizzazione	92.962,25	92.962,25	L'intervento si ritiene ammissibile limitatamente alle opere di urbanizzazione sono esclusi gli altri interventi proposti
20	Comune	Borgone Susa	TO	OB. 2	2.3	Area ind.le att. In zona D2 del PRGC	30.988,00	30.988,00	
21	Comune	Burtonzo	VC	OB. 2	2.3	Documenti progettuali per interventi di P.I.P.	30.900,00	30.900,00	
22	Comune	Bussoleno	TO	OB. 2	4.1a	Riqualificazione edificio comunale ad uso culturale e sociale	20.660,00	20.660,00	
23	Comune	Cabella Ligure	AL	OB. 2	3.2	Ristrutturazione di edificio civile di proprietà comunale	12.096,60	12.096,60	
24	Comune	Calamandran	AT	OB. 2	2.3	Intervento di urbanizzazione primaria a servizio degli insediamenti produttivi. Fognatura dalla zona industriale all'impianto di depurazione.	17.609,11	17.609,11	
25	Comune	Campertogno	VC	OB. 2	3.2	Messa a norma, adeguamento, ristrutturazione Teatro Frà Dolcino	24.816,96	24.816,96	
26	Comune	Cannero	VCO	OB. 2	3.2	Sosta e spazi pubblici al servizio di attività economico-produttive	133.000,00	133.000,00	
27	Comune	Cannobio	VCO	OB. 2	4.1a	Recupero edificio e spazi da destinare a funzione sociale	77.500,00	77.500,00	
28	Comune	Cantalupo Ligure	AL	OB. 2	4.1a	Restauro e risanamento conservativo Palazzo Spinola	3.000,00	3.000,00	
29	Comune	Caravino	TO	OB. 2	3.2	Riqualificazione urbana antico borgo di Masino	50.359,50	50.359,50	
30	Comune	Caresanablot	VC	OB. 2	2.3	Realizzazione di centro servizi comuni e opere di urbanizzazione	457.628,65	457.628,65	L'intervento è ammissibile ad esclusione delle opere relative all'incubatore
31	Comune	Cassine	AL	OB. 2	3.2	Recupero ex vaseria di Cassine	48.960,00	48.960,00	L'intervento è finanziabile purché non si localizzino attività comunali
32	Comune	Castelletto d'Orba	AL	OB. 2	3.2	Collegamento infrastrutturale funzionale e complementare ad insediamenti produttivi	107.500,00	107.500,00	
33	Comune	Castelnuovo Bormida	AL	OB. 2	3.2	Promozione attività economiche "Unione dei Castelli tra l'Orba e la Bormida"	29.800,00	29.800,00	L'intervento è finanziabile purché non si localizzino attività comunali
34	Comune	Castelnuovo di Ceva	CN	OB. 2	3.2	Progetto di riconversione di un'area dismessa con realizzazione di una residenza per anziani	38.841,00	38.841,00	
35	Comune	Castiglione T.se	TO	OB. 2	3.2	Intervento di urbanizzazione primaria e secondaria collegata e complementare ad insediamenti produttivi: Sistemazione idraulica bialera di Sambuy	28.405,00	28.405,00	Ad esclusione della sistemazione idraulica della bialera Sambuy
36	Comune	Ceppo Morelli	VCO	OB. 2	3.2	Recupero del sito dismesso costituito dall'Alpe Cortenero	10.473,15	10.473,15	
37	Comune	Cerrina	AL	OB. 2	3.2	Costruzione tronco fognatura in V. Casale Ghiaia	1.652,66	1.652,66	
38	Comune	Ceva	CN	OB. 2	3.2	Recupero ex lsa per realizzazione centro servizi del Cebano	163.458,61	163.458,61	

N.	ENTE	Beneficiario	Prov.	Ob. 2 - Phasing out-	Misura e/o linea di intervento	Titolo dell'intervento	Costo progettazione ammesso	Contributo concesso	Prescrizioni limitative
39	Comune	Civiasco	VC	OB. 2	4.1a	Adeguamento fabbricato di proprietà comunale e sua trasformazione a sede per attività ricreative e culturali	14.422,02	14.422,02	
40	Comune	Coazzolo	AT	OB. 2	3.2	Recupero ex Scuola per centro oli servizi alla produzione vinicola	5.165,00	5.165,00	
41	Comune	Coggiola	BI	OB. 2	3.2	Interventi idraulici a salvaguardia insediamenti produttivi	41.464,21	41.464,21	
42	Comune	Cortemilia	CN	OB. 2	3.2	Compendio produttivo ex Langa tessile, recupero e ristrutturazione	39.000,00	39.000,00	
43	Comune	Cossano Belbo	CN	OB. 2	3.2	Sistemazione idrogeologica del versante collinare e ridosso delle aree produttive	13.000,00	13.000,00	
44	Comune	Costa Vescovato	AL	OB. 2	4.1a	Riqualificazione edificio a funzione sociale plurima	5.129,50	5.129,50	
45	Comune	Crevacuore	BI	OB. 2	3.2	Centro di documentazione musicale e sala polifunzionale	21.750,00	21.750,00	
46	Comune	Crodo	VCO	OB. 2	3.2	Intervento di riqualificazione fabbricato ex Foro Boario	39.105,53	39.105,53	
47	Comune	Cunico	AT	OB. 2	4.1a	Ristrutturazione immobile per Centro Civico per attività teatrali, artistiche e socio-culturali	15.157,18	15.157,18	
48	Comune	Druento	TO	OB. 2	4.1a	Ristrutturazione edificio comunale "ex Cascina Mussa" da adibire a funzione sociale plurima	14.500,00	14.500,00	
49	Comune	Fiorano C.se	TO	OB. 2	2.3	Opere di urbanizzazione area industriale	11.382,86	11.382,86	
50	Comune	Fogizzo	TO	OB. 2	3.2	Completamento intervento per la riqualificazione dell'edificio industriale ex - SAIFA	5.637,13	5.637,13	
51	Comune	Frassino	CN	OB. 2	2.3	Completamento urbanizzazione area insediamenti produttivi	2.498,82	2.498,82	
52	Comune	Gassino T.se	TO	OB. 2	3.2	Edificio comunale sito in centro storico da destinarsi ad attività sociali, culturali e ricreative	24.789,93	24.789,93	
53	Comune	Gavi	AL	OB. 2	3.2	Recupero strutture aree dismesse	25.329,76	25.329,76	
54	Comune	Givoletto	TO	OB. 2	4.1a	Ristrutturazione ex Sede Comunale per Centro Sociale, culturale e ricreativo anziani	7.230,40	7.230,40	
55	Comune	Gremiasco	AL	OB. 2	4.1a	Recupero immobile denominato "Casa dei Ragazzi"	2.324,05	2.324,05	
56	Comune	Incisa Scapaccino	AT	OB. 2	3.2	Recupero di complesso di interesse storico. Chiesa di San Giovanni; centro servizi e di promozione culturale	14.225,00	14.225,00	
57	Comune	Isola d'Asti	AT	OB. 2	3.2	Recupero di edificio di proprietà municipale denominato Castello dei Conti Govone per la realizzazione del Museo "Gen. Giuseppe Govone"	17.500,00	17.500,00	
58	Comune	Lagnasco	CN	OB. 2	3.2	Recupero complesso edilizio	76.200,67	76.200,67	
59	Comune	Lesegno	CN	OB. 2	3.2	Recupero risanamento e valorizzazione dell'area dell'antico Fabbro Ferraio da destinare a museo etnologico	2.900,00	2.900,00	
60	Comune	Macugnaga	VCO	OB. 2	3.2	Recupero struttura per insediamento sociale-culturale-funzionale	26.903,54	26.903,54	
61	Comune	Malesco	VCO	OB. 2	3.2	Realizzazione capolinea del sistema navetta con Parco Nazionale Val Grande	9.500,00	9.500,00	
62	Comune	Melle	CN	OB. 2	3.2	Recupero riuso di tettoia a centro culturale occitano	7.746,85	7.746,85	
63	Comune	Mollia	VC	OB. 2	3.2	Ristrutturazione immobile ad uso ricettivo	6.972,16	6.972,16	
64	Comune	Mombarcaro	CN	OB. 2	3.2	Recupero fabbricato in centro storico da destinare a centro di accoglienza di giovani, anziani e disabili	13.427,50	13.427,50	
65	Comune	Mombaruzzo	AT	OB. 2	3.2	Recupero del complesso dell'area Asilo San Luigi da destinare ad attività sociali culturali e di servizio alle imprese	40.000,00	40.000,00	
66	Comune	Mombasiglio	CN	OB. 2	3.2	Riqualificazione e valorizzazione itinerari turistico-culturali di Mombasiglio	25.000,00	25.000,00	
67	Comune	Mombello Monferrato	AL	OB. 2	2.3	Urbanizzazione area industriale e artigianale D2	15.277,45	15.277,45	
68	Comune	Monesiglio	CN	OB. 2	3.2	Recupero fabbricato da destinarsi all'insediamento botteghe artigiane e laboratori di formazione tecnica-artigiana	33.335,41	33.335,41	
69	Comune	Monleale	AL	OB. 2	4.1a	Adeguamento e riqualificazione edificio esistente da adibirsi a Centro Comunale di consulenza socio-assistenziale	6.590,00	6.590,00	
70	Comune	Montechiaro d'Acqui	AL	OB. 2	4.1a	Riqualificazione edifici e spazi pubblici per lo sviluppo di lavoro cooperativo	9.600,00	9.600,00	
71	Comune	Montegrosso d'Asti	AT	OB. 2	3.2	Recupero ex Scuola per centro oli servizi alla produzione vinicola	9.040,00	9.040,00	
72	Comune	Montezemolo	CN	OB. 2	4.1a	Centro polifunzionale "Porta delle Langhe"	22.093,70	22.093,70	Ammesso con esclusione del recupero della zona umida
73	Comune	Morbello	AL	OB. 2	4.1a	Riqualificazione edificio storico con parco e pertinenze rurali annesse	23.250,00	23.250,00	
74	Comune	Murisengo	AL	OB. 2	2.3	Urbanizzazione dell'area industriale	10.000,00	10.000,00	
75	Comune	Pagno	CN	OB. 2	4.1a	Lavori restauro conservativo ala comunale	2.650,00	2.650,00	
76	Comune	Pallanzano	VCO	OB. 2	3.2	Progetto per allestimento Museo arredi sacri, antichi e oggetti della tradizione popolare	10.582,26	10.582,26	
77	Comune	Paroldo	CN	OB. 2	3.2	Ampliamento adeguamento funzionale Casa di Riposo	46.705,00	46.705,00	L'intervento si ritiene ammissibile con esclusione delle spese riguardanti gli arredi, le attrezzature specifiche e la localizzazione di un reparto RAF

N.	ENTE	Beneficiario	Prov.	Ob. 2 - Phasing out-	Misura e/o linea di intervento	Titolo dell'intervento	Costo progettazione ammesso	Contributo concesso	Prescrizioni limitative
78	Comune	Passerano M.to	AT	OB. 2	3.2	Riqualificazione e valorizzazione del patrimonio culturale ed architettonico	14.054,81	14.054,81	L'intervento è finanziabile purché non si localizzino attività comunali
79	Comune	Pezzolo V.Uzzone	CN	OB. 2	2.3	Costruzione area produttiva.	25.050,00	25.050,00	
80	Comune	Piea	AT	OB. 2	4.1a	Recupero e miglioramento edifici comunali	17.550,00	17.550,00	
81	Comune	Piobesi	TO	OB. 2	3.2	Recupero e riutilizzo complesso denominato Castello Comunale. Risistemazione della P. Vittorio Veneto antistante il complesso.	45.584,95	45.584,95	L'intervento è finanziabile purché non si localizzino attività comunali
82	Comune	Ponzone	AL	OB. 2	3.2	Recupero e valorizzazione Centro Storico	31.500,00	31.500,00	
83	Comune	Portula	BI	OB. 2	4.1a	Realizzazione sala polifunzionale	3.620,00	3.620,00	
84	Comune	Pray	BI	OB. 2	3.2	Riqualificazione sito degradato con finalità produttive	31.250,00	31.250,00	
85	Comune	Predosa	AL	OB. 2	3.2	Una vetrina sull'Orba	25.750,00	25.750,00	
86	Comune	Premosello Chiovenda	VCO	OB. 2	3.2	Riqualificazione funzionale ed ambientale di area urbana	10.400,00	10.400,00	
87	Comune	Priero	CN	OB. 2	4.1a	Realizzazione Centro Diurno per Anziani	1.500,00	1.500,00	
88	Comune	Prunetto	CN	OB. 2	3.2	Riqualificazione "Cascina Costa" per ippoterapia e riabilitazione	22.833,12	22.833,12	
89	Comune	Quaranti	AT	OB. 2	3.2	Recupero ex Asilo e riassetto viario della via di accesso al museo-enoteca	5.250,00	5.250,00	
90	Comune	Rimasco	VC	OB. 2	3.2	Recupero fabbricato d'epoca in fraz. Priami di Rimasco ad uso ricettivo	27.245,18	27.245,18	
91	Comune	Riva Valdobbia	VC	OB. 2	2.3	Ricollocazione delle attività artigianali e industriali esistenti	21.375,00	21.375,00	
92	Comune	Robella	AT	OB. 2	4.1a	Recupero fabbricato dismesso per realizzazione Centro Diurno Anziani	14.000,00	14.000,00	
93	Comune	Rocchetta Tanaro	AT	OB. 2	3.2	Progetto riqualificazione urbana concentrico comunale attraverso il recupero della Strada dell'Antico Ricetto	3.858,17	3.858,17	
94	Comune	Rueglio	TO	OB. 2	3.2	Riqualificazione della zona turistico-ricettiva località marciana	3.202,80	3.202,80	
95	Comune	S. Cristoforo	AL	OB. 2	3.2	Recupero "Casa Langa e Parco Castello"	12.000,00	12.000,00	
96	Comune	S. Stefano Belbo	CN	OB. 2	3.2	Recupero di edificio dismesso per la realizzazione di una struttura di ricettività turistica	12.394,96	12.394,96	
97	Comune	S.Marzano Oliveto	AT	OB. 2	3.2	Cambio di destinazione d'uso in centro polivalente della Chiesa di San Pietro	23.939,70	23.939,70	
98	Comune	S.Raffaele Cimenà	TO	OB. 2	3.2	Recupero edificio ex Palazzo Comunale con adiacente cisterna interrata da adibire a struttura ricettiva e sala conferenze	20.000,00	20.000,00	
99	Comune	S.Sebastiano Curone	AL	OB. 2	3.2	Recupero "Casa del Principe" (ex Palazzo Doria)	8.521,54	8.521,54	
100	Comune	Saliceto	CN	OB. 2	3.2	Recupero e valorizzazione del Castello	40.025,00	40.025,00	L'intervento è finanziabile purché al terzo piano non si localizzino attività dell'amministrazione comunale
101	Comune	Samone	TO	OB. 2	2.3	Urbanizzazione primaria per insediamenti produttivi in ambito PIP e collegamento viario tra lo svincolo di servizio autostradale	22.957,50	22.957,50	
102	Comune	Sanfront	CN	OB. 2	3.2	Progetto di riqualificazione e recupero complesso di Balma Boves	10.329,14	10.329,14	
103	Comune	Sangano	TO	OB. 2	4.1a	Bonifica area ex cimitero e restauro cappella romanica	9.709,39	9.709,39	
104	Comune	Scagnello	CN	OB. 2	3.2	Riqualificazione urbana del concentrico	13.250,00	13.250,00	
105	Comune	Sciolze	TO	OB. 2	2.3	Completamento e sviluppo di strutture insediative per il sistema economico (area in.le attrezzata IN2) predisposizione delle opere di urbanizzazione e dei servizi connessi con l'area industriale attrezzata	26.652,25	26.652,25	
106	Comune	Scopello	VC	OB. 2	3.2	Interenti di infrastrutturazione idrica	116.202,80	116.202,80	
107	Comune	Seppiana	VCO	OB. 2	4.1a	Recupero di vecchio fabbricato	8.304,99	8.304,99	
108	Comune	Silvano d'Orba	AL	OB. 2	3.2	Ristrutturazione Vecchio Municipio per insediamento attività culturali e sociali	7.500,00	7.500,00	
109	Comune	Sostegno	BI	OB. 2	3.2	Museo del Bramaterra	9.000,00	9.000,00	
110	Comune	Spigno M.to	AL	OB. 2	3.2	Recupero di struttura esistente per insediamento di attività economica e sociale, funzionale alla necessità della Comunità Montana di appartenenza	41.574,78	41.574,78	
111	Comune	Susa	TO	OB. 2	3.2	Casa per ferie nei locali dell'ex Caserma per il progetto "Spazio Europeo con 300 posti letto"	45.550,56	45.550,56	
112	Comune	Torre Bormida	CN	OB. 2	3.2	Le Valli Bormida dopo l'ACNA: memoria e bilancio	9.000,00	9.000,00	
113	Comune	Trasquera	VCO	OB. 2	4.1a	Creazione archivio multimediale e sala multifunzione con recupero di edificio storicamente rilevante	15.300,00	15.300,00	
114	Comune	Trisobbio	AL	OB. 2	3.2	Recupero dell'edificio delle vecchie scuole con inserimento di nuove attività di tipo economico, sociale e culturale	6.664,83	6.664,83	
115	Comune	Val della Torre	TO	OB. 2	2.3	Realizzazione urbanizzazioni complementari a servizio della zona industriale e artigianale	15.844,31	15.844,31	
116	Comune	Varallo	VC	OB. 2	3.2	Centro di Formazione Prof.le per le attività di montagna (riuso ex carcere)	33.311,47	33.311,47	
117	Comune	Varzo	VCO	OB. 2	3.2	Restauro e risanamento conservativo Torretta Medioevale nel Centro Storico	18.000,00	18.000,00	
118	Comune	Venasca	CN	OB. 2	3.2	Recupero ex Sicta per centro sociale e culturale	24.766,00	24.766,00	



N.	ENTE	Beneficiario	Prov.	Ob. 2 - Phasing out-	Misura e/o linea di intervento	Titolo dell'intervento	Costo progettazione ammesso	Contributo concesso	Prescrizioni limitative
119	Comune	Viganella	VCO	OB. 2	3.2	Recupero Casa Vanni	9.101,08	9.101,08	
120	Comune	Villadeati	AL	OB. 2	4.1a	Recupero interno edificio e sagrato ex Chiesa "S. Remigio"	10.350,00	10.350,00	
121	Comune	Villanova d'Asti	AT	OB. 2	3.2	Recupero per attività socio-economiche e culturali	38.750,00	38.750,00	
122	Comune	Villar Dora	TO	OB. 2	2.3	AIA Villardora	10.545,07	10.545,07	
123	Comune	Vinchio	AT	OB. 2	3.2	Recupero di aree e percorsi a servizio delle attività economiche e sociali connesse con la fruizione della Riserva Naturale Val Sommess	6.460,00	6.460,00	
124	Cons.	Dep.A.Reflue Valle Orba	AL	OB. 2	3.2	Completamento collettori fognari consortili Valle Orba ed impianto trattamento Bottini	26.721,90	26.721,90	L'intervento si ritiene ammissibile purché le opere siano rivolte prevalentemente alle aree industriali. Inoltre bisognerà indicare la quota parte destinata alle zone ob. 2 e la quota parte destinata alla zona Phasing Out
125	Unione	COSER	VC	OB. 2	2.3	Urbanizzazione aree produttive, realizzazione strutture a servizi annessi alle attività produttive di insediamento.	25.688,35	25.688,35	
126	C.M.	Alta Valle Susa	TO	P.O.	4.1a	Ospitalità senza barriere - ex Albergo Galambra edificio a funzione sociale plurima	32.251,75	32.251,75	
127	C.M.	Valle Stura	CN	P.O.	3.2	Recupero funzionale edifici in disuso	19.057,26	19.057,26	
128	C.M.	Valli Gesso Verm.Pesio	CN	P.O.	2.3	Progetto completamento opere di urbanizzazione relative all'area per insediamenti produttivi di Tetto Pian Sottano e Tetto Pedrin	5.216,21	5.216,21	
129	C.M.	Valli Po,Bronda Infernotto	CN	P.O.	4.1a	Ristrutturazione Convitto Alpino a fini socio-assistenziali	17.000,00	17.000,00	
130	Comune	Acceglio	CN	P.O.	3.2	Edificio da adibire a centro Servizi turistici	9.500,00	9.500,00	
131	Comune	Andezeno	TO	P.O.	3.2	Centro fieristico polifunzionale	23.814,58	23.814,58	
132	Comune	Arquata Scrivia	AL	P.O.	3.2	Restauro architettonico conservativo edificio monumentale denominato "Casa Gotica" e di edifici di proprietà comunale Fraz. Rigorosa Varinella	16.000,00	16.000,00	L'intervento è ammissibile limitatamente alle opere relative alla Casa Gotica
133	Comune	Bardonecchia	TO	P.O.	3.2	Progetto Parco archeologico "Tour d'Amount" (opere di completamento)	25.822,50	25.822,50	
134	Comune	Bee	VCO	P.O.	3.2	Riqualificazione edifici comunali esistenti con finalità sociali e culturali	17.383,94	17.383,94	
135	Comune	Belvedere Langhe	CN	P.O.	2.3	Completamento urbanizzazione area artigianale	13.711,40	13.711,40	L'intervento è ammissibile ad esclusione degli interventi di demolizione e di recupero
136	Comune	Borgiallo	TO	P.O.	3.2	Recupero di struttura per realizzazione centro culturale	7.746,85	7.746,85	
137	Comune	Bosia	CN	P.O.	3.2	Sistemazione idrogeologica versante collinare a ridosso area produttiva	13.000,00	13.000,00	L'intervento è ammissibile ad esclusione delle opere rigide (palificazioni)
138	Comune	Brusasco	TO	P.O.	3.2	Riqualificazione edificio storico	16.250,00	16.250,00	
139	Comune	Capriata d'Orba	AL	P.O.	3.2	Riqualificazione Villa "Saia"	19.250,00	19.250,00	
140	Comune	Castagnole Lanze	AT	P.O.	3.2	Recupero ex Chiesa dei Battuti	17.000,00	17.000,00	
141	Comune	Castagnole P.te	TO	P.O.	3.2	Recupero funzionale ala comunale	22.200,00	22.200,00	
142	Comune	Castellamonte	TO	P.O.	3.2	Costruzione nuovo pozzo	6.481,53	6.481,53	
143	Comune	Cavour	TO	P.O.	3.2	Recupero locali Abbazia di Santa Maria a sede museale	6.854,35	6.854,35	
144	Comune	Chiesanuova	TO	P.O.	4.1a	Recupero fabbricato rurale per completamento centro accoglienza profughi	19.951,22	19.951,22	
145	Comune	Chiusa Pesio	CN	P.O.	2.3	Realizzazione opere di urbanizzazione zona produttiva	38.153,25	38.153,25	
146	Comune	Cuorgnè	TO	P.O.	3.2	Valorizzazione e recupero funzionale della ex Manifattura di Cuorgnè Il lotto completamento e ultimazione	189.000,00	189.000,00	
147	Comune	Dronero	CN	P.O.	4.1a	Riqualificazione strutturale del "Teatro Civico" come nuova "Fabbrica di cultura" e polo integrato di inclusione sociale	80.000,00	80.000,00	
148	Comune	Exilles	TO	P.O.	3.2	Rivitalizzazione turistico-economica di Exilles	52.344,45	52.344,45	
149	Comune	Frassinello Monferrato	AL	P.O.	2.3	Area artigianale	4.200,00	4.200,00	
150	Comune	Frossasco	TO	P.O.	3.2	Completamento Centro "Argal"	21.950,00	21.950,00	
151	Comune	Gaiola	CN	P.O.	3.2	"Graminia" cantiere etnobotanico	29.000,00	29.000,00	Finanziato in parte a esclusione del mini- alloggio
152	Comune	Ghiffa	VCO	P.O.	3.2	Il Paese dei Cappelli	9.392,63	9.392,63	
153	Comune	Ingria	TO	P.O.	4.1a	Ristrutturazione edificio "Centro Sociale Polivalente"	1.879,95	1.879,95	
154	Comune	Lanzo Torinese	TO	P.O.	3.2	Recupero architettonico ala del mercato	24.750,00	24.750,00	
155	Comune	Lombriasco	TO	P.O.	3.2	Recupero ex asilo "Didier"	7.500,00	7.500,00	
156	Comune	Marentino	TO	P.O.	3.2	Recupero sede comunale per struttura polifunzionale espositiva	16.144,14	16.144,14	
157	Comune	Monterosso Grana	CN	P.O.	3.2	Recupero di fabbricato socio culturale	17.475,21	17.475,21	
158	Comune	Murazzano	CN	P.O.	3.2	Ristrutturazione e adeguamento Palazzo Tovegni	11.620,28	11.620,28	
159	Comune	Netro	BI	P.O.	3.2	Infrastrutture idriche	12.100,00	12.100,00	
160	Comune	Noasca	TO	P.O.	3.2	Potenziamento e riqualificazione locale per valorizzazione prodotti tipici	6.713,94	6.713,94	
161	Comune	None	TO	P.O.	3.2	Urbanizzazione area industriale	14.922,00	14.922,00	

N.	ENTE	Beneficiario	Prov.	Ob. 2 - Phasing out-	Misura e/o linea di intervento	Titolo dell'intervento	Costo progettazione ammesso	Contributo concesso	Prescrizioni limitative
162	Comune	Oggebbio	VCO	P.O.	3.2	Riqualificazione edificio ex asilo	63.265,97	63.265,97	
163	Comune	Ottiglio	AL	P.O.	2.3	AIA	6.000,00	6.000,00	
164	Comune	Pancalieri	TO	P.O.	3.2	Rifunionalizzazione edificio per localizzazione centro museale delle erbe officinali	22.500,00	22.500,00	
165	Comune	Pralormo	TO	P.O.	3.2	Recupero edificio comunale per realizzazione Centro polifunzionale	16.784,84	16.784,84	
166	Comune	Prarostino	TO	P.O.	3.2	Riqualificazione struttura esistente per insediamenti culturali	5.115,00	5.115,00	
167	Comune	Quargnento	AL	P.O.	2.3	Acquedotto area industriale	5.785,00	5.785,00	
168	Comune	Roatto	AT	P.O.	3.2	Ristrutturazione cascina "Du Leu"	24.789,93	24.789,93	
169	Comune	Ronco C.se	TO	P.O.	3.2	Recupero e restauro Borgata "Fucina"	28.000,00	28.000,00	
170	Comune	S. Damiano Macra	CN	P.O.	3.2	Opere urbanizzazione zona I3 e I4 e completamento zona industriale e artigianale	5.750,00	5.750,00	
171	Comune	S. Giorgio C.se	TO	P.O.	3.2	Ristrutturazione fabbricato per attività sociali plurime	31.031,00	31.031,00	A condizione che non vengano realizzati locali per la protezione civile e la Crocerossa
172	Comune	S.Damiano Asti	AT	P.O.	3.2	Recupero edificio dismesso per la realizzazione Centro informativo	8.500,00	8.500,00	
173	Comune	Scalenghe	TO	P.O.	2.3	Completamento e sviluppo di strutture insediative per il sistema economico (AIA I8) SS 23 Sestriere	33.932,52	33.932,52	
174	Comune	Serralunga C.	AL	P.O.	2.3	Ampliamento strada di accesso area produttiva	4.450,00	4.450,00	
175	Comune	Sordevolo	BI	P.O.	3.2	Villaggio d'Europa	123.661,48	123.661,48	
176	Comune	Tassarolo	AL	P.O.	3.2	Recupero ex scuola elementare uso albergo	13.427,87	13.427,87	
177	Comune	Treville	AL	P.O.	3.2	Spaccio prodotti prima necessità e servizi turistici	2.817,30	2.817,30	
178	Comune	Valgrana	CN	P.O.	2.3	Acquedotto e fognatura area artigianale	5.100,00	5.100,00	
179	Comune	Valperga	TO	P.O.	2.3	Costruzione fognatura comunale e completamento acquedotto al servizio insediamenti produttivi SS 460	12.600,00	12.600,00	
180	Comune	Vauda Canavese	TO	P.O.	2.3	Realizzazione di collettori fognari area industriale	6.574,44	6.574,44	
181	Comune	Verrua Savoia	TO	P.O.	2.3	Riqualificazione e recupero funzionale Fortezza Verrua Savoia	55.000,00	55.000,00	
182	Comune	Volpigliano	AL	P.O.	4.1a	Risanamento conservativo per la formazione di un centro comunale di consulenza socio-assistenziale	5.210,00	5.210,00	

Codice 19.20

D.D. 8 gennaio 2002, n. 2

**D.P.R. 616/77, art. 82, commi 1 e 2 - Titolo II del T.U. Beni Culturali e Ambientali (D.lgs. 29.10.1999 n. 490) - Beni Ambientali - Autorizzazione e reiezione d'interventi nelle zone soggette ai disposti del titolo II del T.U. Beni Culturali e Ambientali**

Premesso che l'art. 82 del D.P.R. 616/77 delega alle Regioni l'esercizio delle funzioni amministrative già esercitate dagli organi centrali e periferici dello Stato in materia di tutela dei beni ambientali e paesaggistici, ed in particolare, al punto b) del comma 2 del citato articolo, delega espressamente le funzioni amministrative concernenti la concessione dei nulla-osta per la realizzazione di opere modificative dello stato dei luoghi nelle località soggette a vincolo di tutela paesistico-ambientale;

considerato che l'art. 151 del D.Lgs. 490/99 recante "Testo unico delle disposizioni legislative in materia di beni culturali ed ambientali" prevede l'obbligo di sottoporre alla Regione i progetti delle opere da realizzare nelle zone tutelate ai sensi del succitato decreto legislativo;

constatato che, con l'entrata in vigore della legge regionale 8 agosto 1997, n. 51 "Norme sull'organizzazione degli uffici e sull'ordinamento del personale regionale" pubblicata sul B.U.R.P. del 03.09.97, si dà piena attuazione ai principi stabiliti dal D.Lgs. 29/93 in materia di pubblico impiego, ed in particolare a quello fondamentale di separazione tra attività di indirizzo e controllo ed attività di gestione, con la conseguente attribuzione alle competenti strutture regionali del potere di emanare i provvedimenti relativi;

tutto ciò premesso

**IL DIRIGENTE**

- visto l'art. 82, commi 1 e 2, del D.P.R. 616/77
- visto il Titolo II del T.U. sui Beni Culturali ed Ambientali (D.Lgs. 490/99)
- visti gli artt. 3 e 16 del D.Lgs. 29/93, come modificato dal D.Lgs. 470/93
- visto l'art. 22 della L.R. 51/97
- in conformità con gli indirizzi e i criteri disposti nella materia del presente provvedimento dalla Giunta Regionale - Ufficio di Presidenza del Consiglio Regionale - con provvedimento deliberativo della Giunta Regionale n. 2/22503 del 22.9.97;
- vista l'istruttoria condotta dal competente Settore Regionale in merito alle istanze indicate nell'allegato elenco A e le conseguenti relazioni favorevoli alla concessione dei nulla-osta, formulate dal Settore Beni Ambientali (relazioni che si intendono recepite integralmente nella presente determinazione)
- vista l'istruttoria condotta dal competente Settore Regionale in merito alle istanze indicate nell'allegato elenco B - e le conseguenti relazioni favorevoli alla concessione dei nulla-osta, formulate dal Settore Beni Ambientali con l'indicazione di modalità, vincoli e condizioni sotto la cui osservanza il nulla-osta è concesso (relazioni che si intendono recepite integralmente nella presente determinazione)

**determina**

Di autorizzare, ai sensi dell'art. 151 del D.Lgs. 490/99, l'esecuzione delle opere indicate nell'elenco A allegato, che costituisce parte integrante e sostanziale della presente determinazione;

di autorizzare, ai sensi dell'art. 151 del D.Lgs. 490/99, l'esecuzione - secondo le prescrizioni indicate nelle relazioni tecniche precisate - delle opere indicate nell'elenco B allegato, che costituisce parte integrante e sostanziale della presente determinazione;

Avverso la presente determinazione è ammessa proposizione di ricorso giurisdizionale avanti il Tribunale Amministrativo Regionale competente per il territorio entro 60 giorni dalla data di avvenuta notificazione o dalla piena conoscenza secondo le modalità di cui alla legge 6.12.71, n. 1034; ovvero ricorso straordinario al Capo dello Stato entro 120 giorni dalla data di avvenuta notificazione ai sensi del D.P.R. 24.11.71, n. 1199.

Il Dirigente responsabile  
Margherita Bianco

Elenco A

**1) SAN GIORGIO C.SE**

Autorizzazione per ristrutturazione ed ampliamento fabbricato rurale - Cascina Caretto

Richiedente: CARETTO DOMENICO

**2) GHIFFA**

Autorizzazione per formazione area di parcheggio interrata ad uso privato

Richiedente: BIANCHI ENZO MARIA E BIANCHI MATTIA

**3) VANZONE CON SAN CARLO**

Autorizzazione per varianti in corso d'opera a Determinazione Regionale n. 34 del 28.2.2001

Richiedente: MARTINELLA PIERALDO

**4) TRAREGO VIGGIONA**

Autorizzazione per costruzione di locale accessorio

Richiedente: STOECKLI BRUNO JOSEF

**5) NOVARA**

Autorizzazione per ristrutturazione di fabbricato già adibito a stalla a stabulazione fissa per renderlo idoneo al ricovero di cereali e attrezzature agricole

Richiedente: EDILIZIA TROMELLINI CESARE

**6) FORMAZZA**

Autorizzazione per costruzione impianto elettrico a 15000 Volt

Richiedente: ENEL ESERCIZIO DI NOVARA - SEDE STACCATA DI VERBANIA

**7) BORGOSIESA**

Autorizzazione per spostamento punto di derivazione di acqua dal Fiume Sesia

Richiedente: DITTA TESSITURA CREVACUORE

**8) SAN CARLO C.SE**

Autorizzazione per nuova costruzione a fabbricato destinazione artigianale

Richiedente: CHIADO' FIORIO - VERSINO NICOLINA

**9) SAN CARLO C.SE**

Autorizzazione per nuova costruzione fabbricato a destinazione artigianale

Richiedente: SOCIETA' AUTOTRASPORTI - VERSINO ALBERTO S.N.C.

**10) QUARONA**

Autorizzazione per lavori di salvaguardia della S.P. N. 102 Quarona-Breia - sistemazione definitiva con riprofilatura versanti canalone San Giovanni

Richiedente: PROVINCIA DI VERCELLI

#### 11) POSTUA

Autorizzazione per completamente dell'ampliamento nel tratto finale - S.P. N. 74 - Crevacuore-Postua

Richiedente: PROVINCIA DI VERCELLI

Elenco B

#### 1) GHIFFA

Autorizzazione per ristrutturazione con ampliamento casa di civile abitazione

Richiedente: PERONI ANTONIO

Codice 19.20

D.D. 10 gennaio 2002, n. 3

**D.P.R. 616/77, art. 82, commi 1 e 2 - Titolo II del T.U. Beni Culturali e Ambientali (D.lgs. 29.10.1999 n. 490) - Beni Ambientali - Autorizzazione e reiezione d'interventi nelle zone soggette ai disposti del titolo II del T.U. Beni Culturali e Ambientali**

Premesso che l'art. 82 del D.P.R. 616/77 delega alle Regioni l'esercizio delle funzioni amministrative già esercitate dagli organi centrali e periferici dello Stato in materia di tutela dei beni ambientali e paesaggistici, ed in particolare, al punto b) del comma 2 del citato articolo, delega espressamente le funzioni amministrative concernenti la concessione dei nulla-osta per la realizzazione di opere modificative dello stato dei luoghi nelle località soggette a vincolo di tutela paesistico-ambientale;

considerato che l'art. 151 del D.Lgs. 490/99 recante "Testo unico delle disposizioni legislative in materia di beni culturali ed ambientali" prevede l'obbligo di sottoporre alla Regione i progetti delle opere da realizzare nelle zone tutelate ai sensi del succitato decreto legislativo;

constatato che, con l'entrata in vigore della legge regionale 8 agosto 1997, n. 51 "Norme sull'organizzazione degli uffici e sull'ordinamento del personale regionale" pubblicata sul B.U.R.P. del 03.09.97, si dà piena attuazione ai principi stabiliti dal D.Lgs. 29/93 in materia di pubblico impiego, ed in particolare a quello fondamentale di separazione tra attività di indirizzo e controllo ed attività di gestione, con la conseguente attribuzione alle competenti strutture regionali del potere di emanare i provvedimenti relativi;

tutto ciò premesso

#### IL DIRIGENTE

- visto l'art. 82, commi 1 e 2, del D.P.R. 616/77
- visto il Titolo II del T.U. sui Beni Culturali ed Ambientali (D.Lgs. 490/99)
- visti gli artt. 3 e 16 del D.Lgs. 29/93, come modificato dal D.Lgs. 470/93
- visto l'art. 22 della L.R. 51/97
- in conformità con gli indirizzi e i criteri disposti nella materia del presente provvedimento dalla Giunta Regionale - Ufficio di Presidenza del Consiglio Regionale - con provvedimento deliberativo della Giunta Regionale n. 2/22503 del 22.9.97;

- vista l'istruttoria condotta dal competente Settore Regionale in merito alle istanze indicate nell'allegato elenco A e le conseguenti relazioni favorevoli alla concessione dei nulla-osta, formulate dal Settore Beni Ambientali (relazioni che si intendono recepite integralmente nella presente determinazione)

- vista l'istruttoria condotta dal competente Settore Regionale in merito alle istanze indicate nell'allegato elenco B - e le conseguenti relazioni favorevoli alla concessione dei nulla-osta, formulate dal Settore Beni Ambientali con l'indicazione di modalità, vincoli e condizioni sotto la cui osservanza il nulla-osta è concesso (relazioni che si intendono recepite integralmente nella presente determinazione)

#### determina

Di autorizzare, ai sensi dell'art. 151 del D.Lgs. 490/99, l'esecuzione delle opere indicate nell'elenco A allegato, che costituisce parte integrante e sostanziale della presente determinazione;

di autorizzare, ai sensi dell'art. 151 del D.Lgs. 490/99, l'esecuzione - secondo le prescrizioni indicate nelle relazioni tecniche precisate - delle opere indicate nell'elenco B allegato, che costituisce parte integrante e sostanziale della presente determinazione;

Avverso la presente determinazione è ammessa proposizione di ricorso giurisdizionale avanti il Tribunale Amministrativo Regionale competente per il territorio entro 60 giorni dalla data di avvenuta notificazione o dalla piena conoscenza secondo le modalità di cui alla legge 6.12.71, n. 1034; ovvero ricorso straordinario al Capo dello Stato entro 120 giorni dalla data di avvenuta notificazione ai sensi del D.P.R. 24.11.71, n. 1199.

Il Dirigente responsabile  
Margherita Bianco

Elenco A

#### 1) PRAY

Autorizzazione per realizzazione di discarica di seconda categoria tipo A avanzata dalla Comunità Montana Alta Valle Sessera

Richiedente: COMUNITA' MONTANA VALLE SESSE-RA

#### 2) ROSSA

Autorizzazione per S.P. N. 10 "Balmuccia-Rimasco" - Lavori di consolidamento tratto di muro di sostegno in loc. Cerva

Richiedente: PROVINCIA DI VERCELLI

#### 3) SETTIMO ROTTARO

Autorizzazione per impianto elettrico aereo e sotterraneo in strada comunale dei Monti

Richiedente: ENEL

#### 4) MASSELLO

Autorizzazione per costruzione struttura polivalente ricettiva e socio-culturale-foresteria

Richiedente: COMUNE DI MASSELLO

#### 5) BAGNOLO PIEMONTE

Autorizzazione per realizzazione piazzale da adibire ad area di manovra loc. Casette

Richiedente: RIBOTTA FRANCO

#### 6) FENESTRELLE

Autorizzazione per realizzazione tratto di rete fognaria mista per le frazioni Depot-Chambons

Richiedente: COMUNE DI FENESTRELLE

7) ASTI

Autorizzazione per costruzione di tettoie fisse e di locale tecnico esterno - Via del Lavoro 83 -

Richiedente: SOC. PIUBELLI S.p.A.

8) MEUGLIANO - RUEGLIO - TRAUSELLA - TRAVERSELLA - VICO CANAVESE

Autorizzazione per piano di sviluppo rurale 2000-2006 Mis. T, az. T1 - sistemazione idrogeologiche aree degradate in Comunità Valchiusella

Richiedente: COMUNITA' MONTANA VALCHIUSELLA

9) BALANGERO

Autorizzazione per alluvione ottobre 2000 - lavori di difesa spondale torrente Banna in loc. Mesozoico

Richiedente: COMUNE DI BALANGERO

10) BALANGERO

Autorizzazione per alluvione ottobre 2000 - opere di ripristino del canale del Campo di San Maurizio

Richiedente: COMUNE DI BALANGERO

11) AZEGLIO

Autorizzazione per impianto elettrico aereo e sotterraneo Mt 15 Kv

Richiedente: ENEL

12) CHIALAMBERTO

Autorizzazione per costruzione autorimessa e giardino pertinenziale

Richiedente: MOLINO GIULIO

13) TORINO

Autorizzazione per costruzione di casa di civile abitazione e box interrati

Richiedente: AMBROSINI GUIDO

14) POZZOLO FORMIGARO

Autorizzazione per costruzione tratto di recinzione - Fraz. Bettole Str. Capurro - conservazione delle opere

Richiedente: ARZESE C.

15) CUNEO

Autorizzazione per esecuzione di ripristino opere collettive irrigue danneggiate dagli eventi alluvionali giugno 2000 - Via Deposito Ferroviario terreno in alveo fiume Stura di Demonte

Richiedente: BRIGNONE BRUNO PRESIDENTE PARTECIPANZA - IRRIGUA E INDUSTRIALE CANALE GRASSA

16) TRIVERO

Autorizzazione per realizzazione stazione radio base per telefonia mobile in località Piane di Barbato

Richiedente: DITTA SIEMENS INFORMATION AND COMMUNICATION NETWORKS S.p.A.

17) CREVOLADOSSOLA

Autorizzazione per demolizione e ricostruzione parziale di capannone industriale con ampliamento - Località Rencio

Richiedente: SARIZZO DI CRODO S.p.A.

18) LIMONE PIEMONTE

Autorizzazione per conservazione opere eseguite in assenza di autorizzazione

Richiedente: CLERICO DOMENICO

19) BAGNOLO PIEMONTE

Autorizzazione per costruzione muro di rivestimento sponda fluviale

Richiedente: PICCO BARTOLO VALTER E BOSIO GIOVANNI

20) CHIAVERANO

Autorizzazione per impianto elettrico BT 400/230 in Via Torrazzo Richiedente: ENEL

21) CHIAVERANO

Autorizzazione per impianto elettrica aereo BT 400/230 V

Richiedente: ENEL

22) ROASIO

Autorizzazione per costruzione cabina elettrica di trasformazione Frazione Castelletto Villa

Richiedente: ENEL

23) FRABOSA SOTTANA

Autorizzazione per lavori di taglio raso di bosco ai fini di uniformità colturali - Loc. Cima Ronco - Seccatoio Bati

Richiedente: BASSO V.

24) ASTI

Autorizzazione per fabbricati rurali, lavori eseguiti in parziale difformità e opere di completamento - Fraz. Sessant Loc. Terzo Richiedente: SARTOR M.

25) BRUNO

Autorizzazione per taglio di bosco finalizzato all'impianto di vigneto - Fg. 5 mappali vari

Richiedente: TOSINI S.

26) CASALEGGIO BOIRO

Autorizzazione per costruzione serbatoio di sedimentazione primaria e volano operativo - Stazione di Lavagnina

Richiedente: CONSORZIO ACQUEDOTTO MADONNA DELLA ROCCHETTA

27) PEVERAGNO

Autorizzazione per costruzione di pista forestale e piazzale - Loc. Frazione Montefallonio 47

Richiedente: NICOLINO F.

Elenco B

1) MEANA DI SUSÀ

Autorizzazione per conservazione opere abusivamente eseguite - Località Casette

Richiedente: CIBRARIO LORENZINO - VENTURINO IGNAZIO

2) LIMONE PIEMONTE

Autorizzazione per variante per realizzazione autorimesse interrate - Fg. 5 mapp. 190-635-406-

Richiedente: SOC. VALLEGGIA S.r.l.

3) LIMONE PIEMONTE

Autorizzazione per costruzione di autorimessa interrata - Loc. S. Anna

Richiedente: VIALE A.R.



**4) CASTELDELFINO - PONTECHIANALE**

Autorizzazione per recupero di via trattabile per realizzazione di percorso cicloturistico

Richiedente: **COMUNITA' MONTANA VALLE VARAITA - SAMPEYRE**

**5) SOPRANA**

Autorizzazione per costruzione di impianto di depurazione e relativa pista di accesso - Frazione Molinengo

Richiedente: **COMUNE DI SOPRANA**

Codice 19.20

D.D. 10 gennaio 2002, n. 4

**D.P.R. 616/77, art. 82 - Beni Ambientali - Parere ai sensi dell'art. 32 - Legge 47/85 s.m.i.**

Premesso che l'art. 82 del D.P.R. 616/77 delega alle Regioni l'esercizio delle funzioni amministrative già esercitate dagli organi centrali e periferici dello Stato in materia di tutela dei beni ambientali e paesaggistici, ed in particolare, al punto b) del comma 2 del citato articolo, delega espressamente le funzioni amministrative concernenti la concessione dei nulla-osta per la realizzazione di opere modificative dello stato dei luoghi nelle località soggette a vincolo di tutela paesistico-ambientale;

considerato che l'art. 32 della legge 28 febbraio 1985, n. 47 e successive modifiche e integrazioni subordina al parere favorevole delle amministrazioni preposte alla tutela del vincolo il rilascio della concessione o dell'autorizzazione in sanatoria per opere eseguite su aree sottoposte a vincolo;

constatato che, con l'entrata in vigore della legge regionale 8 agosto 1997, n. 51 "Norme sull'organizzazione degli uffici e sull'ordinamento del personale regionale" pubblicata sul B.U.R.P. del 03.09.97, si dà piena attuazione ai principi stabiliti dal D.Lgs. 29/93 in materia di pubblico impiego, ed in particolare a quello fondamentale di separazione tra attività di indirizzo e controllo ed attività di gestione, con la conseguente attribuzione alle competenti strutture regionali del potere di emanare i provvedimenti relativi;

tutto ciò premesso

**IL DIRIGENTE**

- visto l'art. 82, commi 1 e 2, del D.P.R. 616/77
- visto il Titolo II del T.U. sui Beni Culturali ed Ambientali (D.Lgs. 490/99)
- visto l'art. 32 della legge 47/85 s.m.i.;
- visti gli artt. 3 e 16 del D.Lgs. n. 29/93 come modificato dal D.Lgs. n. 470/93;
- visto l'art. 22 della L.R. n. 51/97;
- in conformità con gli indirizzi ed i criteri disposti nella materia del presente provvedimento dalla Giunta Regionale - Ufficio di Presidenza del Consiglio Regionale - con provvedimento deliberativo della Giunta Regionale n. 2/22503 del 22/09/97;
- vista l'istruttoria condotta dallo scrivente Settore Regionale in merito alle istanze indicate nell'allegato elenco A e le conseguenti relazioni favorevoli al rilascio del parere ex art. 32 L. 47/85 formulate dal Settore Beni Ambientali (relazioni che si intendono recepite integralmente nella presente determinazione);
- vista l'istruttoria condotta dal competente Settore Regionale in merito alle istanze indicate nell'allegato elenco B e le conseguenti relazioni favorevoli

al rilascio del parere ex art. 32 L. 47/85 formulate dal Settore Beni Ambientali con l'indicazione di modalità, vincoli e condizioni sotto la cui osservanza il parere va concesso (relazioni che si intendono recepite integralmente nella presente determinazione);

*determina*

Di esprimere, ai sensi dell'art. 32 della L. 47/85 s.m.i., parere favorevole alla conservazione delle opere indicate nell'elenco A allegato, che costituisce parte integrante della presente determinazione;

di esprimere, ai sensi dell'art. 32 della L. 47/85 s.m.i., parere favorevole secondo le prescrizioni indicate nelle relazioni tecniche precisate, alla conservazione delle opere indicate nell'elenco B allegato, che costituisce parte integrante della presente determinazione;

Avverso la presente determinazione è ammessa proposizione di ricorso Giurisdizionale avanti il Tribunale Amministrativo Regionale competente per il territorio entro 60 giorni dalla data di avvenuta notificazione o dalla piena conoscenza secondo le modalità di cui alla legge 06.12.1971 n. 1034; ovvero Ricorso Straordinario al Capo dello Stato entro 120 giorni dalla data di avvenuta notificazione ai sensi del Decreto del Presidente della Repubblica 24.11.1971 n. 1199.

Il Dirigente responsabile  
Margherita Bianco

Elenco A

**1) CANTALUPA**

Parere ai sensi dell'art. 32 della Legge 47/85 s.m.i. - Realizzazione al piano terreno di locale uso sgombero, realizzazione di magazzino chiuso ed ampliamento locali

Richiedente: **AMORETTI ORESTE E TOGATI ANNA**

**2) TORINO**

Parere ai sensi dell'art. 32 della Legge 47/85 s.m.i. - Strada Mongreno 81

Richiedente: **CALCAGNI MARIO - RIVELLA VITTORIO - TRUCCO PIERCARLO**

**3) TORINO**

Parere ai sensi dell'art. 32 della legge 47/85 s.m.i. - Corso Casale 386/3 Richiedente: **BARBERO BATTISTA**

**4) AVIGLIANA**

Parere ai sensi dell'art. 32 della Legge 47/85 s.m.i. -

Richiedente: **BRUNO GIANFRANCO**

**5) GASSINO TORINESE**

Parere ai sensi dell'art. 32 della Legge 47/85 s.m.i. -

Richiedente: **SPINELLO MARIA**

**6) TORINO**

Parere ai sensi dell'art. 32 della Legge 47/85 s.m.i. - Strada Antica di Revigliasco 19/7

Richiedente: **BIGINELLI SILVANA**

Elenco B

**1) LIMONE PIEMONTE**

Parere ai sensi dell'art. 32 della Legge 47/85 s.m.i. - Realizzazione di magazzino ricambi ed officina meccanica

Richiedente: **BOSC GIANCARLO**

Codice 19.20

D.D. 18 gennaio 2002, n. 5

**D.P.R. 616/77, art. 82, commi 1 e 2 - Titolo II del T.U. Beni Culturali e Ambientali (D.lgs. 29.10.1999 n. 490) - Beni Ambientali - Autorizzazione e reiezione d'interventi nelle zone soggette ai disposti del titolo II del T.U. Beni Culturali e Ambientali**

Premesso che l'art. 82 del D.P.R. 616/77 delega alle Regioni l'esercizio delle funzioni amministrative già esercitate dagli organi centrali e periferici dello Stato in materia di tutela dei beni ambientali e paesaggistici, ed in particolare, al punto b) del comma 2 del citato articolo, delega espressamente le funzioni amministrative concernenti la concessione dei nulla-osta per la realizzazione di opere modificative dello stato dei luoghi nelle località soggette a vincolo di tutela paesistico-ambientale;

considerato che l'art. 151 del D.Lgs. 490/99 recante "Testo unico delle disposizioni legislative in materia di beni culturali ed ambientali" prevede l'obbligo di sottoporre alla Regione i progetti delle opere da realizzare nelle zone tutelate ai sensi del succitato decreto legislativo;

constatato che, con l'entrata in vigore della legge regionale 8 agosto 1997, n. 51 "Norme sull'organizzazione degli uffici e sull'ordinamento del personale regionale" pubblicata sul B.U.R.P. del 03.09.97, si dà piena attuazione ai principi stabiliti dal D.Lgs. 29/93 in materia di pubblico impiego, ed in particolare a quello fondamentale di separazione tra attività di indirizzo e controllo ed attività di gestione, con la conseguente attribuzione alle competenti strutture regionali del potere di emanare i provvedimenti relativi;

tutto ciò premesso

**IL DIRIGENTE**

- visto l'art. 82, commi 1 e 2, del D.P.R. 616/77
- visto il Titolo II del T.U. sui Beni Culturali ed Ambientali (D.Lgs. 490/99)
- visti gli artt. 3 e 16 del D.Lgs. 29/93, come modificato dal D.Lgs. 470/93
- visto l'art. 22 della L.R. 51/97
- in conformità con gli indirizzi e i criteri disposti nella materia del presente provvedimento dalla Giunta Regionale - Ufficio di Presidenza del Consiglio Regionale - con provvedimento deliberativo della Giunta Regionale n. 2/22503 del 22.9.97;
- vista l'istruttoria condotta dal competente Settore Regionale in merito alle istanze indicate nell'allegato elenco A e le conseguenti relazioni favorevoli alla concessione dei nulla-osta, formulate dal Settore Beni Ambientali (relazioni che si intendono recepite integralmente nella presente determinazione)
- vista l'istruttoria condotta dal competente Settore Regionale in merito alle istanze indicate nell'allegato elenco B - e le conseguenti relazioni favorevoli alla concessione dei nulla-osta, formulate dal Settore Beni Ambientali con l'indicazione di modalità, vincoli e condizioni sotto la cui osservanza il nulla-osta è concesso (relazioni che si intendono recepite integralmente nella presente determinazione)

*determina*

Di autorizzare, ai sensi dell'art. 151 del D.Lgs. 490/99, l'esecuzione delle opere indicate nell'elenco A allegato, che costituisce parte integrante e sostanziale della presente determinazione;

di autorizzare, ai sensi dell'art. 151 del D.Lgs. 490/99, l'esecuzione - secondo le prescrizioni indicate nelle relazioni tecniche precisate - delle opere indicate nell'elenco B allegato, che costituisce parte integrante e sostanziale della presente determinazione;

Avverso la presente determinazione è ammessa proposizione di ricorso giurisdizionale avanti il Tribunale Amministrativo Regionale competente per il territorio entro 60 giorni dalla data di avvenuta notificazione o dalla piena conoscenza secondo le modalità di cui alla legge 6.12.71, n. 1034; ovvero ricorso straordinario al Capo dello Stato entro 120 giorni dalla data di avvenuta notificazione ai sensi del D.P.R. 24.11.71, n. 1199.

Il Dirigente responsabile  
Margherita Bianco

Elenco A

**1) STRESA**

Autorizzazione per abbattimento n. 1 albero (aghiforme)

Richiedente: CAPELLO SILVANA

**2) ORTA SAN GIULIO**

Autorizzazione per richiesta di variante a Determinazione Regionale n. 12 del 5.12.1999

Richiedente: POLI FEDERICO

**3) ASTI**

Autorizzazione per costruzione di impianto tecnologico a servizio rete nazionale pubblica di telefonia cellulare - Corso Savona 258

Richiedente: CUNIBERTI G. - LA PORTA G. PER SOC. H3G S.p.A.

**4) COSTIGLIOLE D'ASTI**

Autorizzazione per impianto di distribuzione carburanti e autolavaggio - Conservazione delle opere Frangione Boglietto

Richiedente: DITTA TRA.SPED. S.r.l.

**5) VAGLIO SERRA**

Autorizzazione per lavori di reimpianto vigneto - Regione Belairo

Richiedente: FACCHI A.

**6) MONGRANDO**

Autorizzazione per variante in corso d'opera

Richiedente: SCHIAPPARELLI RENATO - DUO' SANDRA

**7) COSSATO**

Autorizzazione per realizzazione della fognatura del Rio Clarolo delle zone a sud di Via Mazzini e ad ovest della Regione Vercellotto e per il completamento del ramo scolmatore della fognatura di Via Imer

Richiedente: COMUNE DI COSSATO

**8) DORMELLETO**

Autorizzazione per ampliamento per costruzione bus-sola di ingresso

Richiedente: CONSORZIO GESTIONE ACQUE

**9) ORTA SAN GIULIO**

Autorizzazione per ristrutturazione di edificio

Richiedente: SOGNO SONIA E GIORDANO NICOLINA

## 10) GIGNESE

Autorizzazione per ristrutturazione edilizia con ampliamento edificio esistente

Richiedente: TARONI FRANCO

## 11) CAMPIGLIA CERVO

Autorizzazione per costruzione acquedotto e opere acquedottistiche in Regione Prainz

Richiedente: COMUNE DI CAMPIGLIA CERVO

## 12) VILLAR SAN COSTANZO

Autorizzazione per costruzione di tettoia - Fg. 9 mapp. 135-136-134-

Richiedente: GHIO MARGHERITA E RINAUDO MARA

## 13) VAL DELLA TORRE

Autorizzazione per abbattimento di n. 2 piante di Quercia - Fg. 10 mapp. 240 -

Richiedente: ROSSATO ALDO

## 14) VIVERONE

Autorizzazione per variante in corso d'opera per ristrutturazione

Richiedente: RACANO MICHELE

## 15) VIVERONE

Autorizzazione per realizzazione nuova strada di accesso

Richiedente: PASTORIS EBE

## 16) CANTALUPA

Autorizzazione per lavori di ripristino e nuova realizzazione di strada

Richiedente: COMUNE DI CANTALUPA

## 17) VILLAR DORA

Autorizzazione per scarica materiali inerti

Richiedente: PICCOLI BRUNO - TAGLIA CORRADO, MARIA GIUSEPPINA E PAOLA

## 18) CERVATTO

Autorizzazione per lavori di realizzazione acquedotto comunale a servizio della frazione Taponaccio

Richiedente: COMUNE DI CERVATTO

## 19) BAGNOLO PIEMONTE

Autorizzazione per variante a progetto di ristrutturazione fabbricato - Via Sant'Anna 70

Richiedente: LA CASCIA EMANUELE E CARNIO MARINA

## 20) GIAVENO

Autorizzazione per costruzione di autorimessa privata

Richiedente: BUSSO DOMENICO

## 21) SETTIMO TORINESE

Autorizzazione per realizzazione di un complesso residenziale Frazione Mezzi Po

Richiedente: SOC. ARKA S.r.l.

## 22) SANFRONT

Autorizzazione per costruzione di impianto elettrico in cavo aereo alla tensione di 380/220 volt - Località Fraita Meira del Serre

Richiedente: ENEL ZONA DI SAVIGLIANO

## 23) PINEROLO

Autorizzazione per costruzione di muro contenimento scarpata

Richiedente: SOC. BECCARIA COSTRUZIONI S.r.l.

## 24) ISSIGLIO

Autorizzazione per alluvione autunno 2000 - Quarto programma stralcio per la realizzazione di opere pubbliche di competenza regionale

Richiedente: COMUNE DI ISSIGLIO

## 25) IVREA - CHIAVERANO

Autorizzazione per realizzazione di impianto elettrico aereo e sotterraneo MT 15kv

Richiedente: ENEL ESERCIZIO DI IVREA

## 26) PETTENASCO

Autorizzazione per realizzazione del marciapiede lungo Corso Roma lato sud

Richiedente: COMUNE DI PETTENASCO

## 27) VILLALVERNIA

Autorizzazione per costruzione fabbricato sede della Croce Verde Fg. 3 n. 19 e 472

Richiedente: SOC. O.N.L.U.S. S.p.A. CROCE VERDE

## 28) TORINO

Autorizzazione per variante ad una autorimessa interrata - Strada Valsalice 9

Richiedente: IMPRESA COSTRUZIONI ROSSO GEOM. FRANCESCO E FIGLI S.p.A.

## 29) VINOVO

Autorizzazione per installazione di Stazione Radio Base per Telefonia Mobile Cellulare

Richiedente: NORTEL NETWORKS

## 30) POMARETTO

Autorizzazione per costruzione tettoia in ampliamento complesso rurale esistente - Borgata Pons Fg. 6 mapp. 24-510-511

Richiedente: PONS ADRIANO - FERRERO VALDESINA

## 31) BARENGO

Autorizzazione per espianto di bosco per realizzazione impianto floricolo - Fg. 5 mapp. 20-21 -

Richiedente: OIOLI PIERANGELO

## 32) GHIFFA

Autorizzazione per costruzione di autorimessa parzialmente interrata - Variante a Determinazione Regionale n. 228 del 23.12.1999

Richiedente: DONEDA GIOVANNI

## 33) COMIGNAGO

Autorizzazione per conservazione di opere realizzate in assenza di autorizzazione

Richiedente: POLICASTRO MAURO

## 34) PRAMOLLO

Autorizzazione per misure ed azioni del piano di sviluppo rurale 2000-2006 - Misura 3 miglioramento fondiario - Interventi di miglioramento pascoli montani - Restauro conservativo Alpe Collet - Fg. XXI mapp. 1-2

Richiedente: COMUNE DI PRAMOLLO

## 35) FIANO

Autorizzazione per realizzazione area attrezzata per il deposito e la separazione dei rifiuti provenienti dalla raccolta differenziata in zona pre-parco

Richiedente: CONSORZIO PER LO SMALTIMENTO RIFIUTI SOLIDI URBANI DI CIRIE'

36) OMEGNA

Autorizzazione per ristrutturazione ed ampliamento di fabbricato

Richiedente: UBERTI ERNESTO E CIOCCA IRENE

Elenco B

1) SAGLIANO MICCA

Autorizzazione per realizzazione lavori di sistemazione stradale Strada Melona

Richiedente: COMUNE DI SAGLIANO MICCA

2) SORDEVOLO

Autorizzazione per costruzione di tratto di pista carrabile per collegamento tra Cascina Busachei e Strada Comunale della Prera

Richiedente: D'AGOSTIN GUIDO

3) CUMIANA

Autorizzazione per opere di ripristino e realizzazione strada per la ristrutturazione Cappella di S. Sisto

Richiedente: DON TROMBOTTO GIUSEPPE

4) STRESA

Autorizzazione per abbattimento di n. 2 faggi in giardino privato

Richiedente: DE VECCHI ALESSANDRO

5) CARTOSIO

Autorizzazione per costruzione fabbricato - Fg. 10 mapp. 333

Richiedente: COMUNITA' MONTANA LANGA ASTIGIANA VAL BORMIDA

6) VILLAR SAN COSTANZO

Autorizzazione per variante in c.o. per la realizzazione di tratto di strada privata - Fg. 10 mapp. 282

Richiedente: BONINO GIANPIETRO

7) VILLAR SAN COSTANZO

Autorizzazione per variante in c.o. per costruzione di fabbricato rurale - Fraz. Morra - Fg. 4 mapp. 481

Richiedente: PERIN MARIA MARGHERITA

8) TRAREGO VIGGIONA

Autorizzazione per sostituzione manto di copertura con ampliamento di fabbricato

Richiedente: KLIMKE WOLFGANG ALFONS - BAUR IRMGARD CHARLOTTE

9) OGGEBBIO

Autorizzazione per costruzione di gazebo

Richiedente: BODEN WOLFGANG

10) BAGNOLO PIEMONTE

Autorizzazione per ampliamento di cava gneiss in località Conformo

Richiedente: DITTA 2R&B SNC DI ROSSETTO ANGELO & C.

11) PRADLEVES

Autorizzazione per completamento struttura casearia per la produzione del Castelmagno D.O.P. e realizzazione copertura dell'area di scarico del latte

Richiedente: COMUNITA' MONTANA VALLE GRANA

12) TRAUSELLA

Autorizzazione per ristrutturazione e sopraelevazione fabbricato Cascine Vaise - Fg. 2 mapp. 287

Richiedente: COCHIS FLAVIO - NARDULLI CELESTINA

13) RONCO CANAVESE

Autorizzazione per adeguamento igienico sanitario mediante realizzazione di nuovo servizio igienico ed opere di manutenzione - Fg. 7 mapp. 487 Casa Molino

Richiedente: WEIRIG RAYMOND - COSTA GIOVANNA RAIMONDA

14) ANGROGNA

Autorizzazione per apertura pista agro-silvo-pastorale - Località Barbotta - Tetti Inferiori

Richiedente: CRESPO CESARINA CARLA

15) TORINO

Autorizzazione per Metropolitana automatica di Torino Linea 1 Lotto 4 - Abbattimento di un platano ubicato in Corso Francia fronte civico 15 bis Torino

Richiedente: S.A.T.T.I. S.p.A.

16) VARALLO

Autorizzazione per costruzione di casa unifamiliare di civile abitazione

Richiedente: TETTAMANTI ALDA

17) GARESSIO

Autorizzazione per realizzazione di tratti di pista per esbosco Località Porenca Soprana

Richiedente: PIOPPO GIUSEPPE

18) SAN MICHELE MONDOVI'

Autorizzazione per nuova costruzione cabina elettrica di trasformazione in muratura denominata Tetti Casotto - Località Tetti Casotto

Richiedente: ENEL DI CUNEO

19) SERRAVALLE SCRIVIA

Autorizzazione per realizzazione di stazione radio base per telefonia cellulare in località Castello

Richiedente: SIEMENS INFORMATION AND COMMUNICATION NETWORKS S.p.A.

20) BRICHERASIO

Autorizzazione per lavori di ristrutturazione edificio produttivo ex industria laterizi di Pinerolo - Variante

Richiedente: FORNACE SAS DI PONS ALDO

21) MONTEROSSO GRANA

Autorizzazione per costruzione di basso fabbricato porticato adibito a legnaia e deposito e pensilina di collegamento - Fraz. Levata - Fg. 5 mapp. 577-310 -

Richiedente: DAMIANO ANNA MARIA

22) VILLAR SAN COSTANZO

Autorizzazione per lavori di realizzazione scogliere e ripristino sezione idraulica

Richiedente: COMUNE DI VILLAR SAN COSTANZO

23) SESTRIERE



Autorizzazione per programma pluriennale impiantistica sportiva 1999-2000 - Convenzione Regione Piemonte - Istituto Credito Sportivo - Realizzazione piscina comunale nel complesso sportivo Tabata

Richiedente: COMUNE DI SESTRIERE

24) TORINO

Autorizzazione per costruzione fabbricato per attività produttiva e di servizio in ampliamento ad edificio in corso di costruzione Lungo Dora Colletta 67 angolo Via Ippolito Nievo

Richiedente: SOCIETA' EDIL INSUBRIA S.r.l. - SOCIETA' CAPPA ERASMO S.r.l.

Codice 19.20

D.D. 18 gennaio 2002, n. 6

**D.P.R. 616/77, art. 82 - Beni Ambientali - Parere ai sensi dell'art. 32 - Legge 47/85 s.m.i.**

Premesso che l'art. 82 del D.P.R. 616/77 delega alle Regioni l'esercizio delle funzioni amministrative già esercitate dagli organi centrali e periferici dello Stato in materia di tutela dei beni ambientali e paesaggistici, ed in particolare, al punto b) del comma 2 del citato articolo, delega espressamente le funzioni amministrative concernenti la concessione dei nulla-osta per la realizzazione di opere modificative dello stato dei luoghi nelle località soggette a vincolo di tutela paesistico-ambientale;

considerato che l'art. 32 della legge 28 febbraio 1985, n. 47 e successive modifiche e integrazioni subordina al parere favorevole delle amministrazioni preposte alla tutela del vincolo il rilascio della concessione o dell'autorizzazione in sanatoria per opere eseguite su aree sottoposte a vincolo;

constatato che, con l'entrata in vigore della legge regionale 8 agosto 1997, n. 51 "Norme sull'organizzazione degli uffici e sull'ordinamento del personale regionale" pubblicata sul B.U.R.P. del 03.09.97, si dà piena attuazione ai principi stabiliti dal D.Lgs. 29/93 in materia di pubblico impiego, ed in particolare a quello fondamentale di separazione tra attività di indirizzo e controllo ed attività di gestione, con la conseguente attribuzione alle competenti strutture regionali del potere di emanare i provvedimenti relativi;

tutto ciò premesso

#### IL DIRIGENTE

- visto l'art. 82, commi 1 e 2, del D.P.R. 616/77
- visto il Titolo II del T.U. sui Beni Culturali ed Ambientali (D.Lgs. 490/99)
- visto l'art. 32 della legge 47/85 s.m.i.;
- visti gli artt. 3 e 16 del D.Lgs. n. 29/93 come modificato dal D.Lgs. n. 470/93;
- visto l'art. 22 della L.R. n. 51/97;
- in conformità con gli indirizzi ed i criteri disposti nella materia del presente provvedimento dalla Giunta Regionale - Ufficio di Presidenza del Consiglio Regionale - con provvedimento deliberativo della Giunta Regionale n. 2/22503 del 22/09/97;
- vista l'istruttoria condotta dallo scrivente Settore Regionale in merito alle istanze indicate nell'allegato elenco A e le conseguenti relazioni favorevoli al rilascio del parere ex art. 32 L. 47/85 formulate dal Settore Beni Ambientali (relazioni che si intendono

recepite integralmente nella presente determinazione);

*determina*

Di esprimere, ai sensi dell'art. 32 della L. 47/85 s.m.i., parere favorevole alla conservazione delle opere indicate nell'elenco A allegato, che costituisce parte integrante della presente determinazione;

Avverso la presente determinazione è ammessa proposizione di ricorso Giurisdizionale avanti il Tribunale Amministrativo Regionale competente per il territorio entro 60 giorni dalla data di avvenuta notificazione o dalla piena conoscenza secondo le modalità di cui alla legge 06.12.1971 n. 1034; ovvero Ricorso Straordinario al Capo dello Stato entro 120 giorni dalla data di avvenuta notificazione ai sensi del Decreto del Presidente della Repubblica 24.11.1971 n. 1199.

Il Dirigente responsabile  
Margherita Bianco

Elenco A

#### 1) RIVALTA BORMIDA

Parere ai sensi dell'art. 32 della Legge 47/85 s.m.i. - Costruzione fabbricato - fg. 10 n. 193 -

Richiedente: BRUNA P.

#### 2) REFRANCORE

Parere ai sensi dell'art. 32 della legge 47/85 s.m.i. - Ristrutturazione fabbricato - Corso Industria 3 -

Richiedente: MORTARA C.

#### 3) TORINO

Parere ai sensi dell'art. 32 della Legge 47/85 s.m.i. - Condonò edilizio - Via Lauretta 6

Richiedente: BRIZIO LAURA RITUCCI

#### 4) TORINO

Parere ai sensi dell'art. 32 della Legge 47/85 s.m.i. - Condonò edilizio - Corso Casale 156/bis

Richiedente: TOMA FRANCESCO - PULCE ELVIRA

Codice 19.20

D.D. 30 gennaio 2002, n. 8

**D.P.R. 616/77, art. 82, commi 1 e 2 - Titolo II del T.U. Beni Culturali e Ambientali (D.Lgs. 29.10.1999 n. 490) - Beni Ambientali - Autorizzazione e reiezione d'interventi nelle zone soggette ai disposti del titolo II del T.U. Beni Culturali e Ambientali**

Premesso che l'art. 82 del D.P.R. 616/77 delega alle Regioni l'esercizio delle funzioni amministrative già esercitate dagli organi centrali e periferici dello Stato in materia di tutela dei beni ambientali e paesaggistici, ed in particolare, al punto b) del comma 2 del citato articolo, delega espressamente le funzioni amministrative concernenti la concessione dei nulla-osta per la realizzazione di opere modificative dello stato dei luoghi nelle località soggette a vincolo di tutela paesistico-ambientale;

considerato che l'art. 151 del D.Lgs. 490/99 recante "Testo unico delle disposizioni legislative in materia di beni culturali ed ambientali" prevede l'obbligo di sottoporre alla Regione i progetti delle opere da realizzare nelle zone tutelate ai sensi del succitato decreto legislativo;



constatato che, con l'entrata in vigore della legge regionale 8 agosto 1997, n. 51 "Norme sull'organizzazione degli uffici e sull'ordinamento del personale regionale" pubblicata sul B.U.R.P. del 03.09.97, si dà piena attuazione ai principi stabiliti dal D.Lgs. 29/93 in materia di pubblico impiego, ed in particolare a quello fondamentale di separazione tra attività di indirizzo e controllo ed attività di gestione, con la conseguente attribuzione alle competenti strutture regionali del potere di emanare i provvedimenti relativi;

tutto ciò premesso

#### IL DIRIGENTE

- visto l'art. 82, commi 1 e 2, del D.P.R. 616/77
- visto il Titolo II del T.U. sui Beni Culturali ed Ambientali (D.Lgs. 490/99)
- visti gli artt. 3 e 16 del D.Lgs. 29/93, come modificato dal D.Lgs. 470/93
- visto l'art. 22 della L.R. 51/97
- in conformità con gli indirizzi e i criteri disposti nella materia del presente provvedimento dalla Giunta Regionale - Ufficio di Presidenza del Consiglio Regionale - con provvedimento deliberativo della Giunta Regionale n. 2/22503 del 22.9.97;
- vista l'istruttoria condotta dal competente Settore Regionale in merito alle istanze indicate nell'allegato elenco A e le conseguenti relazioni favorevoli alla concessione dei nulla-osta, formulate dal Settore Beni Ambientali (relazioni che si intendono recepite integralmente nella presente determinazione)
- vista l'istruttoria condotta dal competente Settore Regionale in merito alle istanze indicate nell'allegato elenco B - e le conseguenti relazioni favorevoli alla concessione dei nulla-osta, formulate dal Settore Beni Ambientali con l'indicazione di modalità, vincoli e condizioni sotto la cui osservanza il nulla-osta è concesso (relazioni che si intendono recepite integralmente nella presente determinazione)

#### determina

Di autorizzare, ai sensi dell'art. 151 del D.Lgs. 490/99, l'esecuzione delle opere indicate nell'elenco A allegato, che costituisce parte integrante e sostanziale della presente determinazione;

di autorizzare, ai sensi dell'art. 151 del D.Lgs. 490/99, l'esecuzione - secondo le prescrizioni indicate nelle relazioni tecniche precisate - delle opere indicate nell'elenco B allegato, che costituisce parte integrante e sostanziale della presente determinazione;

Avverso la presente determinazione è ammessa proposizione di ricorso giurisdizionale avanti il Tribunale Amministrativo Regionale competente per il territorio entro 60 giorni dalla data di avvenuta notificazione o dalla piena conoscenza secondo le modalità di cui alla legge 6.12.71, n. 1034; ovvero ricorso straordinario al Capo dello Stato entro 120 giorni dalla data di avvenuta notificazione ai sensi del D.P.R. 24.11.71, n. 1199.

Il Dirigente responsabile  
Margherita Bianco

Elenco A

#### 1) BROSSO

Autorizzazione per apertura di pista per l'accesso all'alpeggio Liun-Spartur

Richiedente: COMUNE DI BROSSO

#### 2) BALOCCO

Autorizzazione per rinforzo statico e impermeabilizzazione della rilevata di Monfermoso del Canale Cavour

Richiedente: ASSOCIAZIONE IRRIGAZIONE EST SE-SIA

#### 3) MEINA

Autorizzazione per sistemazione strada privata

Richiedente: MINAZZA - SOC. SIMPLON SUD - VIGOTTI DANIELE - CESCETTI

#### 4) PAGNO

Autorizzazione per conservazione opere realizzate in assenza di autorizzazione

Richiedente: TARICCO MARCO E MAZZANO MARIA ELENA

#### 5) CERESOLE D'ALBA

Autorizzazione per ampliamento fabbricato - Loc. Cascina Raviola

Richiedente: RAVIOLA M.

#### 6) VILLALVERNIA

Autorizzazione per costruzione autorimessa - Via Vadera 3/b

Richiedente: PERRI

#### 7) BAGNOLO PIEMONTE

Autorizzazione per variante per ristrutturazione fabbricato

Richiedente: BOSIO UGO

#### 8) BROSSO

Autorizzazione per apertura di pista per accesso all'Alpe Reali

Richiedente: COMUNE DI BROSSO

#### 9) RONCO BIELLESE

Autorizzazione per costruzione di un nuovo corpo stalla a servizio della Cascina Alè

Richiedente: COMUNITA' MONTANA BASSA VALLE CERVO

#### 10) PAGNO

Autorizzazione per conservazione di opere realizzate in assenza di autorizzazione

Richiedente: ACETO IVO E GIANNIA IOANNA

#### 11) PAGNO

Autorizzazione per conservazione opere realizzate in assenza di autorizzazione

Richiedente: LIBERTINI RAFFAELE E AIMONE ANNA MARIA

#### 12) INGRIA

Autorizzazione per progetto definitivo dei lavori di ripristino strada comunale Vallone di Codibiollo

Richiedente: COMUNE DI INGRIA

#### 13) INGRIA

Autorizzazione per progetto definitivo dei lavori di consolidamento del ponte in località Belvedere

Richiedente: COMUNE DI INGRIA

#### 14) INGRIA

Autorizzazione per progetto definitivo dei lavori di ripristino e consolidamento strada comunale frazione Mombianco

Richiedente: COMUNE DI INGRIA

15) CAMPIGLIA CERVO

Autorizzazione per abbattimento di n. 13 piante di faggio

Richiedente: OSPIZIO SAN GIOVANNI BATTISTA

16) OGGEBBIO

Autorizzazione per ampliamento e cambio destinazione d'uso

Richiedente: POLLI LINA

17) VERBANIA

Autorizzazione per ampliamento edificio esistente per realizzazione farmacia

Richiedente: COMUNE DI VERBANIA

18) TORINO

Autorizzazione per installazione di una scaldabagno a gas nella nicchia esistente del balcone - Lungo Po Antonelli 177 -

Richiedente: IVANA FASSIO

Elenco B

1) RIVARA

Autorizzazione per lavori di potenziamento delle opere di captazione

Richiedente: COMUNE DI RIVARA

2) MEINA

Autorizzazione per opere di sopralzo di fabbricato di civile abitazione

Richiedente: CASCIO CALOGERO - ROVELLO GIOVANNA

3) ROSSANA

Autorizzazione per installazione di impianto di teleselecomunicazioni per telefonia cellulare - Loc. Cascina Gamot - Fg. 16 mapp. 15

Richiedente: OMNITEL PRONTO ITALIA - IVREA

4) ASTI

Autorizzazione per costruzione tratto di strada - Frazione Revignano

Richiedente: BIGONI - CERRATO

5) SAMPEYRE - CASTELDELFINO

Autorizzazione per ricostruzione impianto elettrico alla tensione di 15Kv

Richiedente: ENEL ZONA DI SAVIGLIANO

6) SAN SALVATORE MONFERRATO

Autorizzazione per ristrutturazione fabbricato - Via Campanone 11

Richiedente: ACETO - CAPOBIANCO

7) RODELLO

Autorizzazione per recupero di rustico da destinare a civile abitazione - Fg. 4 mapp. 833-834-

Richiedente: COLOMBO GIANCARLO

8) RODELLO

Autorizzazione per costruzione di autorimessa interrata e risanamento di fabbricato civile esistente - Fg. 4 mapp. 28-832-835-836

Richiedente: COLOMBO FRANCO

9) MONTESCHENO

Autorizzazione per realizzazione strada comunale Montescheno Vallemiola

Richiedente: COMUNE DI MONTESCHENO

10) RIVALBA

Autorizzazione per opere idrogeologiche e costruzione di nuove passerelle lungo il corso del Rio di Valle Maggiore

Richiedente: SOC. CLOVER SAS

Codice 19.20

D.D. 30 gennaio 2002, n. 9

**D.P.R. 616/77, art. 82, commi 1 e 2 - Titolo II del T.U. Beni Culturali e Ambientali (D.lgs. 29.10.1999 n. 490) - Beni Ambientali - Autorizzazione e reiezione d'interventi nelle zone soggette ai disposti del titolo II del T.U. Beni Culturali e Ambientali**

Premesso che l'art. 82 del D.P.R. 616/77 delega alle Regioni l'esercizio delle funzioni amministrative già esercitate dagli organi centrali e periferici dello Stato in materia di tutela dei beni ambientali e paesaggistici, ed in particolare, al punto b) del comma 2 del citato articolo, delega espressamente le funzioni amministrative concernenti la concessione dei nulla-osta per la realizzazione di opere modificative dello stato dei luoghi nelle località soggette a vincolo di tutela paesistico-ambientale;

considerato che l'art. 151 del D.Lgs. 490/99 recante "Testo unico delle disposizioni legislative in materia di beni culturali ed ambientali" prevede l'obbligo di sottoporre alla Regione i progetti delle opere da realizzare nelle zone tutelate ai sensi del succitato decreto legislativo;

constatato che, con l'entrata in vigore della legge regionale 8 agosto 1997, n. 51 "Norme sull'organizzazione degli uffici e sull'ordinamento del personale regionale" pubblicata sul B.U.R.P. del 03.09.97, si dà piena attuazione ai principi stabiliti dal D.Lgs. 29/93 in materia di pubblico impiego, ed in particolare a quello fondamentale di separazione tra attività di indirizzo e controllo ed attività di gestione, con la conseguente attribuzione alle competenti strutture regionali del potere di emanare i provvedimenti relativi;

tutto ciò premesso

IL DIRIGENTE

- visto l'art. 82, commi 1 e 2, del D.P.R. 616/77
- visto il Titolo II del T.U. sui Beni Culturali ed Ambientali (D.Lgs. 490/99)
- visti gli artt. 3 e 16 del D.Lgs. 29/93, come modificato dal D.Lgs. 470/93
- visto l'art. 22 della L.R. 51/97
- in conformità con gli indirizzi e i criteri disposti nella materia del presente provvedimento dalla Giunta Regionale - Ufficio di Presidenza del Consiglio Regionale - con provvedimento deliberativo della Giunta Regionale n. 2/22503 del 22.9.97;
- vista l'istruttoria condotta dal competente Settore Regionale in merito alle istanze indicate nell'allegato elenco A e le conseguenti relazioni favorevoli alla concessione dei nulla-osta, formulate dal Settore Beni Ambientali (relazioni che si intendono recepite integralmente nella presente determinazione)
- vista l'istruttoria condotta dal competente Settore Regionale in merito alle istanze indicate nell'allegato

gato elenco B - e le conseguenti relazioni favorevoli alla concessione dei nulla-osta, formulate dal Settore Beni Ambientali con l'indicazione di modalità, vincoli e condizioni sotto la cui osservanza il nulla-osta è concesso (relazioni che si intendono recepite integralmente nella presente determinazione)

*determina*

Di autorizzare, ai sensi dell'art. 151 del D.Lgs. 490/99, l'esecuzione delle opere indicate nell'elenco A allegato, che costituisce parte integrante e sostanziale della presente determinazione;

di autorizzare, ai sensi dell'art. 151 del D.Lgs. 490/99, l'esecuzione - secondo le prescrizioni indicate nelle relazioni tecniche precisate - delle opere indicate nell'elenco B allegato, che costituisce parte integrante e sostanziale della presente determinazione;

Avverso la presente determinazione è ammessa proposizione di ricorso giurisdizionale avanti il Tribunale Amministrativo Regionale competente per il territorio entro 60 giorni dalla data di avvenuta notificazione o dalla piena conoscenza secondo le modalità di cui alla legge 6.12.71, n. 1034; ovvero ricorso straordinario al Capo dello Stato entro 120 giorni dalla data di avvenuta notificazione ai sensi del D.P.R. 24.11.71, n. 1199.

Il Dirigente responsabile  
Margherita Bianco

Elenco A

1) MONTALTO DORA

Autorizzazione per conservazione di cava per inerti e approfondimenti del lago di cava

Richiedente: COMUNE DI MONTALTO DORA - INDUSTRIA ESTRAZIONE GHIAIA S.r.l.

2) SANTENA

Autorizzazione per installazione di impianto di telera-diocomunicazione

Richiedente: SOC. BLU S.p.A.

3) SANTENA

Autorizzazione per installazione di impianto per telefonia cellulare

Richiedente: SIEMENS INFORMATION ADN COMMUNICATION NETWORKS S.p.A.

4) OGGEBBIO

Autorizzazione per variante in c.o. agli interventi di edilizia residenziale già autorizzati con Determinazioni n. 167 del 30.9.99 e n. 49 del 6.4.01

Richiedente: STUDIO O DI ROBERTO GHIONI E C. SNC

5) NOVI LIGURE

Autorizzazione per lavori di eliminazione di n. 2 punti di intercettazione gas di linea - fg. 48 mapp. 11-32

Richiedente: SNAM RETE GAS S.p.A.

6) CANNOBIO

Autorizzazione per costruzione nuovo edificio residenziale unifamiliare

Richiedente: NEUBECK REINHARD HANS HERMAN - HANNELORE METZ

7) ORTA SAN GIULIO

Autorizzazione per progetto di nuova costruzione rurale con residenza

Richiedente: SPIROLAZZI ANGELO DOMENICO

8) CANNOBIO

Autorizzazione per ristrutturazione e parziale recupero sottotetto

Richiedente: SERRI MONICA

9) PETTENASCO

Autorizzazione per realizzazione di un locale cantina ed intercapedine spostamento sul lato nord di scala di accesso ai piani

Richiedente: SCAPPINI SERGIO E ZENONI ROSANNA

10) BORGOMANERO

Autorizzazione per costruzione di locale accessorio e trasformazione di finestra in porta-finestra al p.t.

Richiedente: FERRETTO DIEGO - MARTINETTI CINZIA

11) DOMODOSSOLA

Autorizzazione per conservazione di opere realizzate in assenza di autorizzazione

Richiedente: SALINA CARLA

12) FORMIGLIANA

Autorizzazione per apertura di cava di sabbia e ghiaia - Loc. Cascina S. Vittore

Richiedente: DITTA MOSCA E C. CAVE CALCESTRUZZI S.r.l.

13) OGGEBBIO

Autorizzazione per conservazione opere abusive - abitazione - fg. 1 mapp. 64-188

Richiedente: TESTA TULLIO ELIA

14) VALGIOIE

Autorizzazione per sistemazione frana e smottamento in strada comunale Prese Stefano

Richiedente: COMUNE DI VALGIOIE

15) VALGIOIE

Autorizzazione per sistemazione frane su strada comunale Tortorello

Richiedente: COMUNE DI VALGIOIE

16) NICHELINO

Autorizzazione per installazione antenne e apparecchiatura telefonia mobile

Richiedente: SIEMENS INFORMATION AND COMMUNICATION NETWORKS S.p.A.

17) CASTIGLIONE FALLETTO

Autorizzazione per progetto di P.E.C. in zona classificata CA06 Richiedente: VIETTI COSTRUZIONI S.p.A.

18) VOGOGNA

Autorizzazione per realizzazione di passaggio artificiale per la fauna ittica in corrispondenza della traversa di Prata di Vogogna

Richiedente: SOCIETA' TESSENDERLO S.r.l.

19) VARALLO

Autorizzazione per realizzazione di n. 2 magazzini e n. 2 spogliatoi con annessi bagni

Richiedente: ASSOCIAZIONE SPORTIVA ACCADUEO

20) PONTI

Autorizzazione per ristrutturazione e ampliamento fabbricato Reg. Isole 55

Richiedente: ROBIGLIO - GRILLONE

#### 21) CANTALUPA

Autorizzazione per costruzione di case di civile abitazione

Richiedente: EDILALPI SAS DI CAGNOLA VIRGILIO E C.

#### 22) NOVARA

Autorizzazione per delocalizzazione torre a traliccio ALTAITALIA TV esistente e nuova costruzione di analogia struttura per trasmissioni televisive-radio-telefoniche, dalla località Sud Bicocca (c/o Brambati) alla località Discarica

Richiedente: ALTAITALIA TV - SAM EDITORIALE S.r.l. - LUIGI ALBERTINAZZI

#### 23) BORGHETTO DI BORBERA

Autorizzazione per costruzione di stazione radiobase per telefonia cellulare Loc. Forneto

Richiedente: OMNITEL PRONTO ITALIA

#### 24) VILLALVERNIA

Autorizzazione per costruzione autorimessa - Via Vadera 1

Richiedente: RINALDI - PARENTE

#### Elenco B

#### 1) VANZONE CON SAN CARLO

Autorizzazione per costruzione impianto elettrico a 15000/400 Volt

Richiedente: ENEL NOVARA

#### 2) REVELLO

Autorizzazione per conservazione opere abusiva - Tunnel per allevamento polli - Loc. Tetti Pertusio - Fg. 43 mapp. 316-318-322-187-

Richiedente: MIRETTI VALTER E MIRETTI IVO

#### 3) TORINO

Autorizzazione per rinnovo autorizzazione Regionale D.G.R. n. 217-44116 del 20.03.1995 - Taglio piante morte, pericolose e gravemente deperienti in zone sottoposte a tutela ambientale-paesaggistica e a vincolo idrogeologico

Richiedente: COMUNE DI TORINO - SETTORE TECNICO XIII VERDE PUBBLICO E GESTIONE

#### 4) SAN DAMIANO D'ASTI

Autorizzazione per opere complementari all'impianto di compostaggio di rifiuti a matrice organica e fanghi da depurazione

Richiedente: CONSORZIO SMALTIMENTO RIFIUTI ASTIGIANO (C.S.R.A.)

#### 5) VILLANOVA MONDOVI'

Autorizzazione per realizzazione di struttura per la messa in opera di antenne radio base ed eventuali parabole per la telefonia mobile - Via Monte Calvario

Richiedente: SIRTÌ S.p.A.

#### 6) CHIUSA DI PESIO

Autorizzazione per demolizione e ricostruzione con nuova collocazione di fabbricato ad uso turistico ricettivo e ad uso abitativo Regione Mortè Fg. 26 mapp. 49-128-193-195-196-

Richiedente: DHO CLAUDIO

#### 7) TRAREGO VIGGIONA

Autorizzazione per apertura di pista forestale - Fg. 15 mapp. 42

Richiedente: IMPRESA F.LLI PADOVANO SNC

#### 8) BANCHETTE

Autorizzazione per costruzione fabbricato interrato ad uso auto - rimessa - Via Torretta 23/10

Richiedente: CALZONI PIERINO

#### 9) GROSSO CANAVESE

Autorizzazione per P.E.C. Zona DE1 - Fg. V mapp. 545-546-547-548-528-529-530-303-99-531-105-104-98-94-532-533-535-537-106-101-102-92-296-103-100-93-298-300-301-238-297-299-

Richiedente: ORAVICH GIOVANNI - JORIO DONATELLA - PERONA CELESTE

#### 10) ROCCAFORTE MONDOVI'

Autorizzazione per realizzazione di un tratto di pista forestale in Frazione Gallini Soprani

Richiedente: PASTORINO ALDO

#### 11) CESANA TORINESE

Autorizzazione per costruzione autorimessa interrata - Frazione Champlas Seguin - Fg. 23 mapp. 777

Richiedente: GORLIER SECONDO

#### 12) SAUZE D'OULX

Autorizzazione per recupero e ricostruzione fabbricato semidiroccato in Regione Richardette e costruzione autorimessa - Fg. 5 mapp. 891-893-

Richiedente: COMUNE DI SAUZE D'OULX

#### 13) LUSERNETTA

Autorizzazione per ripristino danni alluvionali ottobre 2000 -

Richiedente: CONSORZIO IRRIGUO GORE RIUNITE POSSETTI, MARTINETTO E CORRORE

#### 14) PREMIA

Autorizzazione per realizzazione centro termale acqua calda di Longia - Nuovo studio di fattibilità e progettazione preliminare dei lavori di completamento

Richiedente: COMUNE DI PREMIA

Codice 19.20

D.D. 30 gennaio 2002, n. 10

**D.P.R. 616/77, art. 82 - Beni Ambientali - Parere ai sensi dell'art. 32 - Legge 47/85 s.m.i.**

Premesso che l'art. 82 del D.P.R. 616/77 delega alle Regioni l'esercizio delle funzioni amministrative già esercitate dagli organi centrali e periferici dello Stato in materia di tutela dei beni ambientali e paesaggistici, ed in particolare, al punto b) del comma 2 del citato articolo, delega espressamente le funzioni amministrative concernenti la concessione dei nulla-osta per la realizzazione di opere modificative dello stato dei luoghi nelle località soggette a vincolo di tutela paesistico-ambientale;

considerato che l'art. 32 della legge 28 febbraio 1985, n. 47 e successive modifiche e integrazioni subordina al parere favorevole delle amministrazioni preposte alla tutela del vincolo il rilascio della con-



cessione o dell'autorizzazione in sanatoria per opere eseguite su aree sottoposte a vincolo;

constatato che, con l'entrata in vigore della legge regionale 8 agosto 1997, n. 51 "Norme sull'organizzazione degli uffici e sull'ordinamento del personale regionale" pubblicata sul B.U.R.P. del 03.09.97, si dà piena attuazione ai principi stabiliti dal D.Lgs. 29/93 in materia di pubblico impiego, ed in particolare a quello fondamentale di separazione tra attività di indirizzo e controllo ed attività di gestione, con la conseguente attribuzione alle competenti strutture regionali del potere di emanare i provvedimenti relativi;

tutto ciò premesso

#### IL DIRIGENTE

- visto l'art. 82, commi 1 e 2, del D.P.R. 616/77
- visto il Titolo II del T.U. sui Beni Culturali ed Ambientali (D.Lgs. 490/99)
- visto l'art. 32 della legge 47/85 s.m.i.;
- visti gli artt. 3 e 16 del D.Lgs. n. 29/93 come modificato dal D.Lgs. n. 470/93;
- visto l'art. 22 della L.R. n. 51/97;
- in conformità con gli indirizzi ed i criteri disposti nella materia del presente provvedimento dalla Giunta Regionale - Ufficio di Presidenza del Consiglio Regionale - con provvedimento deliberativo della Giunta Regionale n. 2/22503 del 22/09/97;
- vista l'istruttoria condotta dallo scrivente Settore Regionale in merito alle istanze indicate nell'allegato elenco A e le conseguenti relazioni favorevoli al rilascio del parere ex art. 32 L. 47/85 formulate dal Settore Beni Ambientali (relazioni che si intendono recepite integralmente nella presente determinazione);

#### determina

Di esprimere, ai sensi dell'art. 32 della L. 47/85 s.m.i., parere favorevole alla conservazione delle opere indicate nell'elenco A allegato, che costituisce parte integrante della presente determinazione.

Avverso la presente determinazione è ammessa proposizione di ricorso Giurisdizionale avanti il Tribunale Amministrativo Regionale competente per il territorio entro 60 giorni dalla data di avvenuta notificazione o dalla piena conoscenza secondo le modalità di cui alla legge 06.12.1971 n. 1034; ovvero Ricorso Straordinario al Capo dello Stato entro 120 giorni dalla data di avvenuta notificazione ai sensi del Decreto del Presidente della Repubblica 24.11.1971 n. 1199.

Il Dirigente responsabile  
Margherita Bianco

Elenco A

#### 1) ASTI

Parere ai sensi dell'art. 32 della Legge 47/85 s.m.i. - Costruzione box auto Corso Venezia 170

Richiedente: MAGGIORA R. PER SOC. IMMOBILIARE S.S.

#### 2) DOMODOSSOLA

Parere ai sensi dell'art. 32 della Legge 47/85 s.m.i.

Costruzione di cantina interrata

Richiedente: CAFFONI FRANCO

#### 3) TORINO

Parere ai sensi dell'art. 32 della Legge 47/85 s.m.i.

Richiedente: JULIEN NICOLE

#### 4) BARDONECCHIA

Parere ai sensi dell'art. 32 della Legge 47/85 s.m.i.

Richiedente: QUAGLIOTTI ROSANNA

#### 5) MERGOZZO

Parere ai sensi dell'art. 32 della Legge 47/85 s.m.i.

Opere eseguite senza concessione edilizia e oggetto di condono

Richiedente: CALORI LUIGI - FARINA GIULIANA

Codice 19.20

D.D. 7 febbraio 2002, n. 13

**D.P.R. 616/77, art. 82, commi 1 e 2 - Titolo II del T.U. Beni Culturali e Ambientali (D.Lgs. 29.10.1999 n. 490) - Beni Ambientali - Autorizzazione e reiezione d'interventi nelle zone soggette ai disposti del titolo II del T.U. Beni Culturali e Ambientali**

Premesso che l'art. 82 del D.P.R. 616/77 delega alle Regioni l'esercizio delle funzioni amministrative già esercitate dagli organi centrali e periferici dello Stato in materia di tutela dei beni ambientali e paesaggistici, ed in particolare, al punto b) del comma 2 del citato articolo, delega espressamente le funzioni amministrative concernenti la concessione dei nulla-osta per la realizzazione di opere modificative dello stato dei luoghi nelle località soggette a vincolo di tutela paesistico-ambientale;

considerato che l'art. 151 del D.Lgs. 490/99 recante "Testo unico delle disposizioni legislative in materia di beni culturali ed ambientali" prevede l'obbligo di sottoporre alla Regione i progetti delle opere da realizzare nelle zone tutelate ai sensi del succitato decreto legislativo;

constatato che, con l'entrata in vigore della legge regionale 8 agosto 1997, n. 51 "Norme sull'organizzazione degli uffici e sull'ordinamento del personale regionale" pubblicata sul B.U.R.P. del 03.09.97, si dà piena attuazione ai principi stabiliti dal D.Lgs. 29/93 in materia di pubblico impiego, ed in particolare a quello fondamentale di separazione tra attività di indirizzo e controllo ed attività di gestione, con la conseguente attribuzione alle competenti strutture regionali del potere di emanare i provvedimenti relativi;

tutto ciò premesso

#### IL DIRIGENTE

- visto l'art. 82, commi 1 e 2, del D.P.R. 616/77
- visto il Titolo II del T.U. sui Beni Culturali ed Ambientali (D.Lgs. 490/99)
- visti gli artt. 3 e 16 del D.Lgs. 29/93, come modificato dal D.Lgs. 470/93
- visto l'art. 22 della L.R. 51/97
- in conformità con gli indirizzi e i criteri disposti nella materia del presente provvedimento dalla Giunta Regionale - Ufficio di Presidenza del Consiglio Regionale - con provvedimento deliberativo della Giunta Regionale n. 2/22503 del 22.9.97;
- vista l'istruttoria condotta dal competente Settore Regionale in merito alle istanze indicate nell'allegato elenco A e le conseguenti relazioni favorevoli alla concessione dei nulla-osta, formulate dal Settore Beni Ambientali (relazioni che si intendono recepite integralmente nella presente determinazione)



- vista l'istruttoria condotta dal competente Settore Regionale in merito alle istanze indicate nell'allegato elenco B - e le conseguenti relazioni favorevoli alla concessione dei nulla-osta, formulate dal Settore Beni Ambientali con l'indicazione di modalità, vincoli e condizioni sotto la cui osservanza il nulla-osta è concesso (relazioni che si intendono recepite integralmente nella presente determinazione)

*determina*

Di autorizzare, ai sensi dell'art. 151 del D.Lgs. 490/99, l'esecuzione delle opere indicate nell'elenco A allegato, che costituisce parte integrante e sostanziale della presente determinazione;

di autorizzare, ai sensi dell'art. 151 del D.Lgs. 490/99, l'esecuzione - secondo le prescrizioni indicate nelle relazioni tecniche precisate - delle opere indicate nell'elenco B allegato, che costituisce parte integrante e sostanziale della presente determinazione;

Avverso la presente determinazione è ammessa proposizione di ricorso giurisdizionale avanti il Tribunale Amministrativo Regionale competente per il territorio entro 60 giorni dalla data di avvenuta notificazione o dalla piena conoscenza secondo le modalità di cui alla legge 6.12.71, n. 1034; ovvero ricorso straordinario al Capo dello Stato entro 120 giorni dalla data di avvenuta notificazione ai sensi del D.P.R. 24.11.71, n. 1199.

Il Dirigente responsabile  
Margherita Bianco

Elenco A

1) ARONA

Autorizzazione per opere edilizie realizzate in difformità rispetto al progetto autorizzato con D.G.R. n. 45-35815 del 20.06.94

Richiedente: CACCIA BRUNO PER SOCIETA' G.V. S.r.l.

2) NOVARA

Autorizzazione per ristrutturazione fabbricato da uso agricolo a fabbricato uso civile abitazione - Via Case Sparse 4

Richiedente: EDILIZIA CORNACCHIARI COSTANTINO

3) POZZOLO FORMIGARO

Autorizzazione per fabbricati residenziali - Variante - Loc. Bettole - Conservazione opere

Richiedente: IMPRESA ORLANDI S.

4) CHIUSA DI PESIO

Autorizzazione per posa di sbarra a delimitazione proprietà - Fraz. S. Bartolomeo - Conservazione delle opere

Richiedente: OLIVERO L.

5) CHIUSA DI PESIO

Autorizzazione per ristrutturazione fabbricato - Fraz. S. Bartolomeo B.ta Crovera Soprana

Richiedente: MUCCIARELLI R. PER SOC. KARIM SRO

6) VILLALVERNIA

Autorizzazione per costruzione tettoia e chiusura veranda - Via XX Settembre - Conservazione delle opere

Richiedente: DE SIMONE - IANNACE

7) VILLALVERNIA

Autorizzazione per ampliamento e sopraelevazione tettoia - Via Vadera - Conservazione delle opere

Richiedente: VESCIO - ZIMBARDO

8) INCISA SCAPACCINO

Autorizzazione per ampliamento fabbricato - Via S. Agata 6

Richiedente: BONGIOVANNI M.

9) MIAZZINA - CAMBIASCA

Autorizzazione per realizzazione di derivazione d'acqua dal torrente Ganna - Mantenimento pista di cantiere

Richiedente: GIANAZZA ANGELO TITOLARE DELLA DITTA GIANAZZA ANGELO S.p.A.

10) TORINO

Autorizzazione per conservazione opere abusivamente eseguite corso Chieri 13

Richiedente: SOCIETA' IMMOBILIARE DIOGENE S.r.l. NELLA PERSONA DELLA AMMINISTRATRICE TIZIANA VERGNANO

11) VERBANIA

Autorizzazione per variante di n. 8 bungalow

Richiedente: SOC. CAMPING VILLAGE ISOLINO S.r.l.

12) SAN MAURIZIO D'OPAGLIO

Autorizzazione per lavori di costruzione museo del rubinetto

Richiedente: COMUNE DI SAN MAURIZIO D'OPAGLIO

13) CASALE CORTE CERRO

Autorizzazione per conservazione di opere eseguite in assenza di autorizzazione

Richiedente: VITTONI ALDO - VITTONI GIACOMO

14) TICINETO

Autorizzazione per costruzione di capannone - Strada Frassineto

Richiedente: PERTILE U.

15) MEINA

Autorizzazione per taglio piante

Richiedente: GIAJ TENUA MASSIMO

16) MONTECRETESE

Autorizzazione per progetto di variante lavori di costruzione fabbricato ad uso dimora temporanea di pronto intervento

Richiedente: COMUNE DI MONTECRETESE

17) RACCONIGI

Autorizzazione per conservazione opere abusive - Rio Freddo

Richiedente: Barra Armando

18) TORINO

Autorizzazione per opere edilizie, relative alla realizzazione di una autorimessa interrata, effettuate in difformità rispetto al progetto autorizzato con D.G.R. n. 127-25803 del 14.06.1993

Richiedente: AMBROGIO ADRIANO

19) ORTA SAN GIULIO

Autorizzazione per variante in c.o. progetto di restauro e risanamento conservativo

Richiedente: SOCIETA' COVIMA S.r.l.

## 20) LESEGNO

Autorizzazione per ampliamento cava di sabbia e ghiaia - Loc. Dietro Serra

Richiedente: DITTA BIANCHINO S.p.A.

## 21) SAUZE DI CESANA

Autorizzazione per realizzazione difese spondali e sistemazione opere di presa presso H torrente Ripa

Richiedente: DITTA S.I.F.I. S.r.l.

## 22) CHIUSA DI PESIO

Autorizzazione per conservazione di fabbricato agricolo ad uso stalla per cavalli realizzato in difformità

Richiedente: GERBOTTO GIUSEPPE E MARENGO BARBARA

## 23) MURISENGO

Autorizzazione per costruzione di cabina elettrica - Variante - Loc. Pavone

Richiedente: ENEL DISTRIBUZIONE SPA

## 24) BARDONECCHIA

Autorizzazione per varianti in c.o. a Determinazione n. 103 del 24.07.2001 - Via Medail 25 Viale Callet 24

Richiedente: ALLEMAND MANUELA

Elenco B

## 1) GHIFFA

Autorizzazione per costruzione di un fabbricato ad uso pubblico destinato a vetrina dei prodotti dell'Alto Verbano

Richiedente: COMUNITA' MONTANA ALTO VERBANO

## 2) PREMIA

Autorizzazione per realizzazione di fabbricato da adibire ad azienda agricola per allevamento bestiame in località Maiesso

Richiedente: VICINI PIERGIORGIO

## 3) STRADA PROVINCIALE VAPRIO-MEZZOMERICO

Autorizzazione per sistemazione ponte sul torrente Terdoppio

Richiedente: PROVINCIA DI NOVARA

## 4) CAVOUR

Autorizzazione per copertura e chiusura parziale terrazza per realizzazione locale uso deposito Via Vetta della Rocca 5

Richiedente: COOPERATIVA V.D.R. A.R.L.

## 5) OMEGNA

Autorizzazione per realizzazione di n. 1 abbaino

Richiedente: PRONE SERGIO NATALE

## 6) CESARA

Autorizzazione per sistemazione di area esterna di pertinenza a edificio produttivo - Fraz. Egro Fg. 17 mapp. 672-695-

Richiedente: ANTONIETTI ATTILIO E ANTONIETTI GABRIELE

## 7) VICO CANAVESE

Autorizzazione per Piano di Sviluppo Rurale 2000-2006 misura J Miglioramento fondiario Alpeggio comunale - Alpe Cascina Nuova Apertura pista di accesso agli alpeggi Cascina Nuova

Richiedente: COMUNE DI VICO CANAVESE

## 8) NIELLA TANARO

Autorizzazione per ricostruzione di un tratto di traversa sul Fiume Tanaro e realizzazione difesa spondale

Richiedente: ERGA GRUPPO ENEL

Codice 19.20

D.D. 7 febbraio 2002, n. 14

**D.P.R. 616/77, art. 82 - Beni Ambientali - Parere ai sensi dell'art. 32 - Legge 47/85 s.m.i.**

Premesso che l'art. 82 del D.P.R. 616/77 delega alle Regioni l'esercizio delle funzioni amministrative già esercitate dagli organi centrali e periferici dello Stato in materia di tutela dei beni ambientali e paesaggistici, ed in particolare, al punto b) del comma 2 del citato articolo, delega espressamente le funzioni amministrative concernenti la concessione dei nulla-osta per la realizzazione di opere modificative dello stato dei luoghi nelle località soggette a vincolo di tutela paesistico-ambientale;

considerato che l'art. 32 della legge 28 febbraio 1985, n. 47 e successive modifiche e integrazioni subordina al parere favorevole delle amministrazioni preposte alla tutela del vincolo il rilascio della concessione o dell'autorizzazione in sanatoria per opere eseguite su aree sottoposte a vincolo;

constatato che, con l'entrata in vigore della legge regionale 8 agosto 1997, n. 51 "Norme sull'organizzazione degli uffici e sull'ordinamento del personale regionale" pubblicata sul B.U.R.P. del 03.09.97, si dà piena attuazione ai principi stabiliti dal D.Lgs. 29/93 in materia di pubblico impiego, ed in particolare a quello fondamentale di separazione tra attività di indirizzo e controllo ed attività di gestione, con la conseguente attribuzione alle competenti strutture regionali del potere di emanare i provvedimenti relativi;

tutto ciò premesso

## IL DIRIGENTE

- visto l'art. 82, commi 1 e 2, del D.P.R. 616/77
- visto il Titolo II del T.U. sui Beni Culturali ed Ambientali (D.Lgs. 490/99)
- visto l'art. 32 della legge 47/85 s.m.i.;
- visti gli artt. 3 e 16 del D.Lgs n. 29/93 come modificato dal D.lgs n. 470/93;
- visto l'art. 22 della L.R. n. 51/97;
- in conformità con gli indirizzi ed i criteri disposti nella materia del presente provvedimento dalla Giunta Regionale - Ufficio di Presidenza del Consiglio Regionale - con provvedimento deliberativo della Giunta Regionale n. 2/22503 del 22/09/97;
- vista l'istruttoria condotta dallo scrivente Settore Regionale in merito alle istanze indicate nell'allegato elenco A e le conseguenti relazioni favorevoli al rilascio del parere ex art. 32 L. 47/85 formulate dal Settore Beni Ambientali (relazioni che si intendono recepite integralmente nella presente determinazione);

*determina*

Di esprimere, ai sensi dell'art. 32 della L. 47/85 s.m.i., parere favorevole alla conservazione delle opere indicate nell'elenco A allegato, che costituisce parte integrante della presente determinazione.

Avverso la presente determinazione è ammessa proposizione di ricorso Giurisdizionale avanti il Tribunale Amministrativo Regionale competente per il territorio entro 60 giorni dalla data di avvenuta notificazione o dalla piena conoscenza secondo le modalità di cui alla legge 06.12.1971 n. 1034; ovvero Ricorso Straordinario al Capo dello Stato entro 120 giorni dalla data di avvenuta notificazione ai sensi del Decreto del Presidente della Repubblica 24.11.1971 n. 1199.

Il Dirigente responsabile  
Margherita Bianco

Elenco A

#### 1) CUMIANA

Parere ai sensi dell'art. 32 della Legge 47/85 s.m.i.

Richiedente: BERNARDI LUIGI

#### 2) SAUZE DI CESANA

Parere ai sensi dell'art. 32 della Legge 47/85 s.m.i.

Mantenimento e riqualificazione opere abusive

Richiedente: MANZON LORENZO

#### 3) CANTALUPA

Parere ai sensi dell'art. 32 della Legge 47/85 s.m.i.

Rivestimento in pietra

Richiedente: CIUFFI VINCENZO - CONFORTO VINCENZA

#### 4) TORINO

Parere ai sensi dell'art. 32 della Legge 47/85 s.m.i.

Richiedente: GHIOTTI MARCO

#### 5) PAVONE CANAVESE

Parere ai sensi dell'art. 32 della Legge 47/85 s.m.i.

Richiedente: STEFANELLI LORETTA

## COMUNICATI

Comunicato della Direzione regionale Programmazione e valorizzazione dell'agricoltura

**Richiesta di riconoscimento ai sensi dell'art. 5 del Reg. CEE n. 2081/92: denominazione di origine protetta "Salame Cotto Piemonte"**

Si comunica che è pervenuta all'ufficio competente dell'Assessorato Agricoltura Caccia e Pesca della Regione Piemonte la seguente richiesta di riconoscimento ai sensi dell'art. 5 del Reg. CEE n. 2081/92:

#### DENOMINAZIONE DI ORIGINE PROTETTA "SALAME COTTO PIEMONTE"

Entro trenta giorni dalla data della presente comunicazione gli interessati potranno produrre alla Regione Piemonte, Assessorato Agricoltura, Settore Tutela e Valorizzazione dei Prodotti Agricoli, C.so Stati Uniti n. 21, 10128 TORINO, osservazioni e controdeduzioni.

Per informazioni in merito alla richiesta citata contattare la Dr.ssa Gimondo, tel. 011/432.2962, o il Signor Brocardo, tel. 011/432.4835, del Settore Tutela e Valorizzazione dei Prodotti Agricoli, Assessorato Agricoltura, Caccia e Pesca, Regione Piemonte, C.so Stati Uniti n. 21, 10128 Torino.

Il Dirigente Regionale  
Carlo Audiberti

Disciplinare di produzione della  
Denominazione d'Origine Protetta  
Salame Cotto Piemonte

#### Art.1 (Denominazione)

La Denominazione d'Origine Protetta "Salame Cotto Piemonte" è riservata esclusivamente al prodotto di salumeria che risponde alle condizioni ed ai requisiti stabiliti nel presente disciplinare di produzione.

#### Art.2 (Zona di produzione)

Gli allevamenti dei suini destinati alla produzione del "Salame Cotto Piemonte" devono essere situati nel territorio della regione Piemonte.

I suini nati, allevati e macellati nella suddetta regione debbono rispondere alle caratteristiche produttive già stabilite dai decreti del Ministero dell'Industria, del commercio e dell'artigianato del 18/12/1993 per i prosciutti di Parma e San Daniele ed eventuali successive modifiche.

L'elaborazione del Salame Cotto Piemonte deve avvenire nel territorio della regione sopra indicata da cui proviene la materia prima.

#### Art.3 (Materie prime)

Il Salame Cotto Piemonte è costituito dall'impasto di carne suina fresca refrigerata e non congelata marezzata ottenuta da muscolatura striata appartenente alla carcassa, grasso suino, sale, pepe intero e/o a pezzi. Possono inoltre essere impiegati: vino, acqua secondo buona tecnica produttiva, aromi ad esclusione di quelli di affumicatura e delle sostanze

aromatizzanti ottenute per sintesi chimica, ma non identiche chimicamente ad una sostanza naturalmente presente in un prodotto di origine vegetale o animale, spezie e piante aromatiche, zucchero e/o fruttosio, nitrato di sodio e/o potassio (milione), ascorbico e suo sale sodico. La miscela ottenuta viene insaccata in budello naturale o in involucri artificiali.

**Art.4**  
(Metodo di elaborazione)

La preparazione del Salame Cotto Piemonte deve essere effettuata con la macinatura in tritacarne, con stampi con fori di dimensioni compresa fra 8 e 14 mm per le frazioni muscolari. Il grasso duro deve essere aggiunto sotto forma di cubetti con dimensione non superiore ai 14 mm, ottenuti meccanicamente o manualmente. La temperatura all'impiego delle frazioni muscolari e del grasso non deve essere inferiore ai -5°C. L'impastatura di tutti i componenti viene effettuata in macchine sottovuoto o a pressione atmosferica. L'impasto così ottenuto deve essere insaccato in budello naturale o in involucri artificiali. Dopo l'impastatura e il successivo insacco, il prodotto, eventualmente protetto, viene cotto o in stufe a vapore o a bagnomaria. La cottura deve superare i 69°C a cuore.

**Art.5**  
(Caratteristiche)

Il Salame Piemonte Cotto, all'atto dell'immissione in commercio, presenta le seguenti caratteristiche organolettiche, chimiche e chimico-fisiche:

**CARATTERISTICHE ORGANOLETTICHE**

Aspetto esterno: forma pressochè cilindrica e/o a fagiolo.

Consistenza: il prodotto deve essere facilmente affettabile e "tenere la fetta".

Aspetto al taglio: la fetta si presenta compatta ed omogenea con granulometria uniforme, non gommosa alla masticazione.

Colore: roseo tendente al rosso non uniforme.

Sapore: gusto tipico

**CARATTERISTICHE CHIMICHE E  
CHIMICO-FISICHE DELL'IMPASTO**

Proteine totali min. 17%

Rapporto grasso proteine max. 1,5

Rapporto collagene proteine max 0,25

Rapporto acqua proteine max 3,30

**Art.6**  
(Controlli)

L'organismo designato per lo svolgimento dei controlli ai sensi dell'art. 10 del regolamento (CEE) 2081/92, è l'organismo di controllo accreditato riconosciuto dal Ministero per le Politiche Agricole.

**Art.7**  
(Designazione e presentazione)

La designazione della denominazione di origine protetta "Salame Cotto Piemonte" è in traducibile e deve essere apposta sull'etichetta in caratteri chiari e indelebili, nettamente distinguibili da ogni altra scritta che compare in etichetta ed essere immediatamente seguita dalla menzione "Denominazione Origine Protetta" e/o dalla sigla "DOP" che deve es-

sere tradotta nella lingua del Paese in cui il prodotto viene commercializzato.

E' vietata l'aggiunta di qualsiasi qualificazione non espressamente prevista.

E' tuttavia consentito l'utilizzo di indicazioni che facciano riferimento a nomi o ragioni sociali o marchi privati purché non abbiano significato laudativo o tali da trarre in inganno l'acquirente.

Il salame Cotto Piemonte può essere commercializzato sfuso, ovvero confezionato sottovuoto o in atmosfera protettiva, intero, a tranci o affettato. Le operazioni di confezionamento, affettamento e porzionamento devono avvenire sotto la vigilanza della struttura di controllo indicata nell'art. 6, esclusivamente nella zona di produzione indicata nell'art. 2.

Comunicato della Direzione regionale Programmazione e valorizzazione dell'agricoltura

**Richiesta di riconoscimento ai sensi dell'art. 5 del  
Reg. CEE n. 2081/92: denominazione di origine pro-  
tetta "Tinca Gobba Dorata del Pianalto di Poirino"**

Si comunica che è pervenuta all'ufficio competente dell'Assessorato Agricoltura Caccia e Pesca della Regione Piemonte la seguente richiesta di riconoscimento ai sensi dell'art. 5 del Reg. CEE n. 2081/92:

**DENOMINAZIONE DI ORIGINE PROTETTA  
"TINCA GOBBA DORATA  
DEL PIANALTO DI POIRINO"**

Entro trenta giorni dalla data della presente comunicazione gli interessati potranno produrre alla Regione Piemonte, Assessorato Agricoltura, Settore Tutela e Valorizzazione dei Prodotti Agricoli, C.so Stati Uniti n. 21, 10128 TORINO, osservazioni e controdeduzioni.

Per informazioni in merito alla richiesta citata contattare la Dr.ssa Gimondo, tel. 011/432.2962, o il Signor Brocardo, tel. 011/432.4835, del Settore Tutela e Valorizzazione dei Prodotti Agricoli, Assessorato Agricoltura, Caccia e Pesca, Regione Piemonte, C.so Stati Uniti n. 21, 10128 Torino.

Il Dirigente Regionale  
Carlo Audiberti

Disciplinare di produzione della  
Denominazione di Origine Protetta  
**TINCA GOBBA DORATA DEL PIANALTO DI PORINO**

**Art. 1**  
Nome del prodotto:  
"Tinca gobba dorata del Pianalto di Poirino"

Il comprensorio dell'Altopiano di Poirino, è una zona del Piemonte tradizionalmente nota per l'allevamento, la selezione e il consumo di una varietà di Tinca dalla forma gibbosa e dalla livrea dorata.

Per poter essere prodotti, messi in vendita e commercializzati con la dizione di "Tinca gobba e dorata del Pianalto di Poirino", gli esemplari di Tinca (Tinca tinca) devono appartenere alla varietà dorata.

L'utilizzo di altre varietà ne comporta l'esclusione dalla commercializzazione con la denominazione suddetta.

L'areale di produzione è limitato a zone dei territori geologicamente riconosciuti come appartenenti all'Altopiano di Poirino.



## Art. 2

## Descrizione del prodotto

La Tinca è un pesce teleosteo appartenente alla famiglia dei Ciprinidi; autoctono delle acque italiane, è attualmente in forte rarefazione su tutto il territorio nazionale.

Il nome esprime con chiarezza la forma e il colore di questa varietà di Tinca, le cui caratteristiche derivano dal particolare tipo di habitat, unico nel panorama geografico del Piemonte

La Tinca gobba dorata è caratterizzata da carni gustose, morbide, quasi totalmente prive di grassi, povere di miospine e da un tegumento sottile e dal gusto delicato.

Dal punto di vista nutrizionale, secondo le più recenti conoscenze scientifiche, il contenuto in acqua varia tra 70 e 80% , quello proteico tra 14 e 4%, quello lipidico tra 3 e 10%.

Il contenuto in glucidi è talmente basso, circa 1%, da ritenersi trascurabile.

La taglia commerciale non supera i 250 grammi ed è generalmente compresa tra 80 e 120 grammi.

Presentando rinomate e riconosciute qualità organolettiche, la Tinca gobba dorata si consuma perlopiù fritta e in carpione, oppure come condimento nel risotto, ma, sempre dopo aver lasciato riposare le carni in lembi di tela per almeno 24 ore.

## Art. 3

## Delimitazione della zona geografica

La zona geografica è rappresentata nelle carte inserite nella Parte 6 della documentazione e nell'allegato 5.

Per meglio comprendere il senso generale che pervade tutta la documentazione si è ritenuto di scindere l'aspetto prettamente geografico da quello geologico.

## 3.1 Geografia del Pianalto di Poirino

Questo tratto di pianura padana con un'altitudine media variabile tra 260 e 280 m.s.l.m. sovrasta l'orizzonte generale delle alluvioni recenti circostanti (240 m.s.l.m.). estendendosi per circa 50 km in direzione N-S e per 15 km, al massimo, in direzione E-W.

La superficie di questo imponente altopiano, che presenta estensione di oltre 400 kmq, ha subito un intenso processo di ferrettizzazione che ha condizionato in modo univoco il paesaggio rurale, conferendogli però la particolarità che ha permesso l'instaurarsi delle condizioni di allevamento della Tinca.

Le terre rosse infatti, che male si prestano alle più redditizie colture agricole, fatta eccezione per quella dell'asparago, risultano però quasi impermeabili e gli avvallamenti prodotti dai fenomeni erosivi succedutisi nel tempo si prestano alla ritenzione delle acque superficiali.

L'area geografica storicamente riconosciuta come "terre rosse dell'Altopiano (o Pianalto) di Poirino" è compresa totalmente o parzialmente nei territori dei seguenti comuni (vedi Parte 6), elencati in senso orario a partire dal centro:

Poirino, Isolabella, Dusino S. Michele, Valfenera, Cellarengo, Pralormo, Monta', S. Stefano Roero, Monteu Roero, Montaldo Roero, Baldissero d'Alba, Sommariva Perno, Pocapaglia, Sanfre', Sommariva Bosco, Ceresole d'Alba, Carmagnola, Villa-

stellone, Santena, Riva Presso Chieri, Buttigliera d'Asti, S. Paolo Solbrito, Villanova d'Asti.

I 23 comuni citati sono distribuiti su tre province.

Appartengono alla Provincia di Torino (TO) i seguenti comuni: Poirino, Isolabella, Pralormo, Carmagnola, Villastellone, Santena, Riva presso Chieri.

Appartengono alla Provincia di Cuneo (CN): Montà, S.Stefano Roero, Monteu Roero, Montaldo Roero, Baldissero d'Alba, Sommariva Perno, Pocapaglia, Sanfrè, Sommariva del Bosco, Ceresole d'Alba.

Appartengono alla Provincia di Asti (AT): Dusino S.Michele, Valfenera, Cellarengo, Buttigliera d'Asti, S.Paolo Solbrito, Villanova d'Asti.

Si consulti la carta in scala 1 : 50.000 (allegato 16) e la parte 6 al punto 4.

Dei 23 comuni, appartenenti a tre province, che costituiscono l'area geografica storicamente riconosciuta come "terre rosse dell'Altopiano (o Pianalto) di Poirino", soltanto i territori dei comuni di Poirino (TO), Isolabella (TO), Cellarengo (AT), Pralormo (TO), Ceresole d'Alba (CN) sono compresi totalmente nella zona di produzione.

Sono parzialmente comprese nella zona di produzione solo alcune parti dei territori dei comuni di Carmagnola, Villastellone, Santena, Riva presso Chieri, (appartenenti alla Provincia di Torino), Montà d'Alba, S.Stefano Roero, Monteu Roero, Montaldo Roero, Baldissero d'Alba, Sommariva Perno, Pocapaglia, Sanfrè, Sommariva del Bosco (Provincia di Cuneo) e Dusino S.Michele, Valfenera, Buttigliera d'Asti, S.Paolo Solbrito, Villanova d'Asti (Provincia di Asti).

## 3.2 Limiti della zona di produzione.

La zona di produzione all'interno del Pianalto è compresa entro i limiti che sono così definiti:

- a sud della strada carreggiabile che dall'abitato di Buttigliera d'Asti si dirige verso l'oratorio di S.Antonio e conduce al ponte sul Rio Banna.

- a est del tratto del Banna che, dal ponte suddetto, scorre sino al ponte di località S.Grato, situato sulla strada che collega Buttigliera d'Asti a Riva presso Chieri.

- a sud della suddetta strada che conduce sino all'abitato di Riva presso Chieri

- a sud/est della strada che dall'abitato di Riva presso Chieri, in direzione Pessione, conduce al ponte sul Rio Scarosa.

- a est del tratto del Rio Scarosa che, dal ponte suddetto, scorre sino al ponte dell'autostrada A 21.

- a sud del tratto della autostrada A 21 che, dal ponte suddetto, conduce al cavalcavia posto in prossimità di Cascina Cà Bianca.

- a sud del sentiero che, dal suddetto cavalcavia, conduce a Cascina Termine e, da questa, proseguendo in direzione sud/ovest conduce alla rotonda di località Ponticelli congiungendosi alla s.s. n°29

- a sud/ovest della s.s.29, in direzione Torino, sino all'incrocio di località Fabaro.

- a est della strada che collegando località Fabaro a Santena conduce al ponte del torrente Stellone, nell'abitato di Villastellone.

- a est del torrente Stellone risalendone il corso, dal ponte suddetto, sino alla confluenza con il Rio S.Pietro.

- a est del Rio S.Pietro risalendone il corso sino al ponte di località Cavalleri-Fumeri, nel comune di Carmagnola.



- a est della carreggiabile che, dal ponte suddetto, si collega alla strada che proviene da Ceresole d'Alba, in località Due Province.

- a sud del tratto della strada che, dalla suddetta località, conduce all'incrocio con la strada statale n°661, proveniente da Carmagnola.

- a est della strada statale n°661 che, dal suddetto incrocio, attraversando Sommariva del Bosco, conduce all'abitato di Sanfrè e sino all'incrocio con la strada che costeggia il Rio Ripoglia.

- a nord/est della strada che, dall'incrocio suddetto, costeggiando il Rio Ripoglia collega Sanfrè al percorso denominato Sentiero del Roero (S1).

- a nord/ovest del tratto di Sentiero del Roero che, dal collegamento suddetto, conduce al Pilone di S.Grato, nel comune di Montà d'Alba.

- a ovest della carreggiabile che dal Pilone di S.Grato conduce al Pilone di S.Bernardo.

- a ovest della strada che, dal Pilone di S.Bernardo, in direzione nord, attraversando gli abitati di Valfenera, Dusino S.Michele, S.Paolo Solbrito, conduce a Buttigliera d'Asti collegandosi, all'interno del paese, con la strada che si dirige all'Oratorio di S.Antonio.

### 3.3 Geologia del Pianalto di Poirino

Il termine Altopiano di Poirino indica, nella geografia del basso Piemonte, una vasta distesa subpiagneggiante ben staccata dalla collina torinese così come dai rilievi astigiani. Gli studi più recenti definiscono l'Altopiano come una struttura sedimentaria fluviale di potenza variabile da 10 a 30 m circa. La distribuzione di questi sedimenti permette di individuare tre settori principali, di questi il settore centrale e quello meridionale presentano la maggior parte di quel tipico sedimento argilloso pleistocenico, ferretizzato e compatto noto con il nome di "terre rosse". (Vedi allegato n°3 - Relazione studio idrogeotecnico))

Nella carta geologica dell'Altopiano di Poirino (vedi Parte 6) sono riportati gli elementi geologici che caratterizzano l'Altopiano di Poirino in relazione alla posizione dei comuni interessati.

Si consulti la carta geologica (allegato 15) e la parte 6 al punto 3.

#### Art. 4

Elementi comprovanti che il prodotto agricolo è originario della zona

L'origine geografica della Tinca gobba dorata del Pianalto è ben individuata da testimonianze scritte e orali, ma addirittura è possibile confermare la presenza della specie con prove geologiche e paleontologiche.

Elencando sommariamente i dati che comprovano una relazione tra l'origine geografica della zona e la comparsa della specie si osserva come i primi reperti fossili di Tinca tinca risalgano al Villafranchiano Terminale di Valdarno, periodo del Pleistocene inferiore, appartenente all'era Neozoica.

E' infatti a partire dalla fine del Pliocene e dal Pleistocene inferiore che si formano i depositi fluvioacustri della facies villafranchiana dell'Altopiano di Poirino (Parte 6 carta geologica).

A questo punto è immediato il collegamento tra i fenomeni geologici, che hanno contraddistinto la formazione dell'Altopiano, e la comparsa in gran parte dell'areale italiano di specie ittiche, ad essi coeve, come la Tinca.

Esistono comunque antiche e recenti fonti di documentazione che attestano come questo particolare legame tra Tinca, territorio e esseri umani sia sempre risultato saldo e duraturo nel tempo.

La presenza della Tinca gobba dorata nel Pianalto di Poirino, come pesce allevato e di apprezzato valore alimentare ed economico, è già comprovata da documenti risalenti al XIII° secolo.

Anche in periodi relativamente recenti si hanno notizie molto precise: ad esempio nella raccolta "Studi geografici su Torino e il Piemonte" - aa.vv. ed. Ciappichelli 1954 - uno degli autori, Natale Veronesi, dedica all'allevamento della Tinca il fascicolo: "Le peschiere del Pianalto di Poirino e la loro utilizzazione ittica" ( Parte 5 e 7).

Tra le tante curiosità descritte, il Veronesi parla addirittura di pescatori professionisti, usi a gestire anche le altrui peschiere con contratti di mezzadria e d'affitto; questa attività professionale, non esistendo nell'Altopiano fiumi importanti per produzione ittica, era giustificata dalla rendita delle sole tinche.

D'altronde, consultando le "Consegne del Sale" di Poirino ( Parte 7), si individuano già dal 1775 cinque famiglie di pescatori, che evidentemente ottenevano le loro entrate dall'allevamento e dalla vendita delle tinche.

L'attività di pesca professionale, intendendo in tal senso l'allevamento delle tinche, si è protratta nei secoli e solo recentemente, verso l'inizio degli anni ottanta, è del tutto scomparsa, inserendosi tra le attività di tipo agricolo, anche a causa della morte degli ultimi anziani pescatori.

#### Art. 5

Metodo di ottenimento del prodotto

L'allevamento della Tinca è basato sulla disponibilità di avannotti; questi nascono da riproduttori già presenti nelle peschiere o vengono acquistati da produttori della zona.

Sinteticamente un ciclo produttivo si svolge nel modo seguente: gli avannotti, che sono stati eventualmente seminati in autunno o in primavera, vengono lasciati crescere, durante la stagione calda, alimentandoli associati a riproduttori e tinche di taglia intermedia.

Queste ultime sono pescate, generalmente con reti a strascico, durante la stagione produttiva, da Aprile a Ottobre, e vendute al raggiungimento della taglia commerciabile.

Gli avannotti, cresciuti durante la stagione produttiva, diventeranno prodotto finito dell'anno seguente e ripristineranno il ciclo.

#### 5.1-Condizioni generali

La Tinca gobba dorata del Pianalto di Poirino è rigorosamente allevata in monocoltura.

La pezzatura prodotta varia dalla taglia da consumo ( 50 - 250 g , con optimum tra 80 e 120 g), al novellame da ripopolamento, ai riproduttori.

#### 5.2-Condizioni di allevamento

La densità massima consentita in allevamento alla taglia finale non dovrà superare i 4 individui /mq corrispondente a 15.240 avannotti per "giornata" (dove una giornata piemontese equivale a 3810 mq).

La temperatura dell'acqua è compresa fra i 18 e i 30°C, con valori superficiali ottimali compresi tra 24-28°C, per almeno 4 (quattro) mesi/anno.

Il pH sarà compreso tra 4,5 e 9,0, benché siano più indicate condizioni di neutralità o leggermente acide (pH = 7 o poco meno).

L'ossigeno disciolto deve mantenersi almeno a 4,5-6,5 mg/litro e non scendere a meno di 0,8-1,2 mg/litro.

5.2.1-L'allevamento si realizza in uno o più bacini con le seguenti modalità:

- a) con individui di tutte le età e dimensioni
- b) con individui ripartiti per taglia in classi distinte
- c) con larve e postlarve.

### 5.3-Acqua

Sono da escludere acque che, all'analisi, rivelino presenza elevata di solfuri o solfati, ossidi vari di fosforo e azoto, sali di magnesio e ferro, cloruri, ecc. o contaminate da pesticidi e metalli pesanti.

Un'eventuale torbidità, moderata e/o temporanea non preclude la possibilità di allevare le tinche.

Le acque leggermente dure dell'altopiano consentono inoltre un accrescimento migliore, favorendo l'ossificazione e la resistenza alle malattie.

5.3.1-L'approvvigionamento idrico può essere effettuato:

- a) da acque superficiali, derivando la quantità utile, ottenute le necessarie autorizzazioni, da canali, rogge, corsi d'acqua di diversa origine e provenienza.
- b) da acque profonde, generalmente mediante captazione da falda.

### 5.4-Stagni

Saranno utilizzati gli stagni già in uso e sarà possibile la realizzazione di nuovi invasi in argilla, purché a norma di legge.

Considerando le particolari caratteristiche geologiche della zona, non sono ammessi stagni dotati di impermeabilizzazione artificiale o realizzati con materiale diverso dall'argilla del Pianalto.

La profondità ottimale è compresa tra 2,5 e 1 metro, sponde più alte o più basse non costituiscono comunque una limitazione alla possibilità d'allevamento.

### 5.5-Riproduzione e novellame

Per ottenere la disponibilità di novellame, è ammesso l'approvvigionamento di riproduttori all'interno dell'areale di produzione, purché appartenenti alla varietà dorata, come stabilito dallo standard qualitativo (vedi Relazione Tecnica).

5.5.1-La riproduzione potrà essere ottenuta mediante:

- a) fecondazione naturale
- b) fecondazione artificiale

5.5.2-La crescita del novellame avviene mediante:

- a) alimentazione naturale
- b) alimentazione artificiale (si veda il punto 6-Alimentazione).

### 5.6-Alimentazione

L'alimentazione in allevamento comprende due periodi: svezamento larvale e ingrasso.

Nel corso dello svezamento larvale, dopo il riassorbimento del sacco vitellino, l'alimentazione sarà essenzialmente costituita da zooplancton con valori di densità compresi tra 300 e 800 individui/litro; lo zooplancton può essere opportunamente prodotto in

laboratorio o favorito nello sviluppo mediante opportune pratiche di fertilizzazione naturale dei bacini (vedi Tecnologie acquacolturali).

In seguito, durante la fase di ingrasso, si potrà fare ricorso ai tradizionali sistemi di integrazione alimentare, senza escludere in via assoluta l'utilizzo di alimenti bilanciati.

5.6.1-In base alla somministrazione del cibo l'alimentazione risulta così distinta in:

a) alimentazione naturale, i pesci, utilizzano unicamente le disponibilità di cibo endogeno.

La dieta in ambiente naturale è costituita da: chironomidi (larve e pupe), zooplancton (cladoceri, copepodi, ostracodi, molluschi, rotiferi, ciliati, ecc.), altri insetti (oligocheti, efemeroteri, coleotteri, imenoteri, tricotteri, brachiceri, culicidi, eleidi, odonati, ecc.).

Durante le prime settimane di vita il cibo degli avannotti è rappresentato quasi esclusivamente da rotiferi, ciliati e copepodi (soprattutto nauplii), mentre in seguito vengono ingeriti anche individui di maggior mole.

b) alimentazione naturale integrata, è la forma di tinchicoltura classica, da sempre utilizzata nella zona, in essa i pesci fruiscono, oltre che della capacità produttiva ambientale, anche di alimenti di produzione agricola o artigianale somministrati a più riprese.

c) alimentazione essenzialmente artificiale, essa ha come obiettivo principale la sola produzione di grandi quantitativi di materiale ittico da ripopolamento, cioè lo svezamento delle larve, postlarve ed avannotti sino alla taglia utile alla semina (da 4-5 cm a 10-13 cm, corrispondenti al peso variabile da 2 a 20 g).

5.6.2-L'integrazione dell'alimentazione naturale può effettuarsi con alimenti bilanciati nei quali il tenore proteico, opportunamente distribuito tra proteine di origine vegetale e animale, non superi il 50% del peso.

L'eventuale somministrazione di integratori alimentari, quasi sempre mais macinato e inumidito, avviene a giorni alterni in quantitativi pari a circa 15 kg di alimento umido/giornata, cioè circa 4 kg/1000mq.

Tale dose può aumentare a seconda della densità dei pesci; generalmente si consiglia una somministrazione di alimento pari a circa il 3% del peso dei pesci, stimato e aggiornato, presenti nella peschiera..

In particolare si individuano le seguenti materie prime, rigorosamente non derivanti da organismi geneticamente modificati:

- a) cereali, granaglie e loro prodotti e sottoprodotti
- b) semi oleosi e loro prodotti e sottoprodotti
- c) semi di leguminose e loro prodotti e sottoprodotti
- d) latte e derivati
- e) uova e derivati
- f) farina di pesce e/o di crostacei.

### 5.7-Tecnologie acquacolturali e interventi

Per incentivare la riproduzione, la produzione ittica e di plancton occorre effettuare alcuni interventi di miglioramento ambientale che consistono in vere e proprie operazioni colturali

5.7.1-Interventi straordinari, che si effettuano soltanto allorché necessari e consistono in:

a) immissione dei pesci per iniziare o continuare il ciclo produttivo

b) calcinatura del fondo per disinfezione del medesimo

c) operazioni idrauliche, di regimazione, ecc.

d) concimazione organica, che avviene con utilizzo di letame bovino maturo che va sparso durante la lavorazione del terreno e ben amalgamato a esso.

La quantità massima è pari a 150 q/ha, si sparge durante il periodo di eventuale asciutta e lavorazione del fondo; oppure frazionando la quantità nel tempo, da fine ottobre a febbraio, se la peschiera non è stata asciugata.

e) correzione con calce, può essere necessaria per modificare il pH di acque particolarmente acide o poco alcaline; è sufficiente l'impiego di circa 150-200 kg di calce/ha, quantità che può essere aumentata fino a 300-350 kg/ha, nel caso di stagni particolarmente vecchi e ricchi di materiale organico.

f) sistemi di ossigenazione, ricircolo e ricambio idrico, sono possibilità di utilizzo di tecnologie acquacolturali moderne, utili per ottimizzare le condizioni di allevamento.

g) svuotamento e pulizia del fondo, è una pratica che si effettua ogni 10-15 anni negli stagni di grandi dimensioni, oppure annualmente negli stagni di ridotte dimensioni.

5.7.2-Interventi periodici che si effettuano a scadenze fisse o particolari e consistono in:

a) pulizia, spurgo e ripristino dei canali di derivazione e di scarico, delle opere di presa, ecc.

b) manutenzione degli stagni, dei laghi, dei pozzi di raccolta, delle sponde, delle vie di transito, sfalcio della vegetazione invadente, ecc.

c) controlli sanitari, campionando e sottoponendo ad accurato accertamento lotti modesti di pesci allevati nei vari stagni.

d) cattura e selezione per taglia dei pesci in allevamento

e) aratura o l'erpicazione del fondo.

f) preparazione dei riproduttori (stabulazione, trattamento, ecc.) da avviarsi alla riproduzione naturale o artificiale.

g) produzione di zooplancton per la nutrizione dei primi stadi di sviluppo.

5.7.3-Interventi ordinari si effettuano quotidianamente, anche più volte, si riassumono in:

a) pulizia di griglie, di depositi, rimozione e distruzione di eventuali cadaveri con calce viva.

b) controllo e regolazione dei flussi idrici e mantenimento dei livelli.

c) disinfezione delle attrezzature di largo impiego.

d) alimentazione dei pesci; la dose di alimenti da somministrare giornalmente è compresa fra il 2% e il 5% del peso totale dei pesci presenti nello stagno.

## 5.8-Trattamenti sanitari

Gli eventuali trattamenti sanitari sono limitati agli interventi strettamente necessari al ristabilimento delle condizioni di salute dei pesci; i trattamenti saranno realizzati sotto il controllo di un medico veterinario e riportati in apposito registro a disposizione dell'ente certificatore.

## 5.9-Commercializzazione

La commercializzazione avviene nel rispetto della legislazione vigente e della buona pratica igienica.

Il prodotto finito è attualmente commercializzato vivo, a partire dalla taglia di 50 grammi.

Anche il novellame può essere commercializzato non appena risulti trasportabile.

L'immissione sul mercato di prodotto trasformato sarà possibile solo da parte di aziende della zona di produzione, che presentino i necessari requisiti di legge.

Contestualmente al conseguimento della DOP si prevede la costituzione di un Albo dei Produttori della Tinca gobba dorata del Pianalto di Poirino.

Oltre all'elenco dei produttori l'Albo dovrà contenere il censimento delle peschiere, comprensivo di tutti i dati, necessari anche alla determinazione della stima della produzione annuale, al fine di evitare negligenze o frodi sul prodotto.

### Art. 6

#### Elementi comprovanti il legame con l'ambiente geografico

E' l'ambiente medesimo che ci spiega il legame che forzatamente lo unisce alla Tinca.

Le terre rosse del Pianalto, oltre ad essere poco adatte a forme redditizie di agricoltura, a causa della particolare pedologia, sono anche povere di acqua.

Il Pianalto di Poirino infatti risulta isolato rispetto alle acque superficiali scendenti dalla catena alpina e le falde freatiche si trovano al di sotto della coltre diluviale.

Nella zona inoltre le precipitazioni sono scarse (700 mm annui) e le ristrette dimensioni del bacino imbrifero convogliano velocemente a valle le acque di scorrimento.

La particolare struttura dell'Altopiano di Poirino, argillosa e ricca di avvallamenti, si presta però alla ritenzione delle acque di scorrimento; infatti gli abitanti hanno da sempre utilizzato le terre argillose per costruire dighe di ritenuta, nella parte più bassa delle valli, in grado di trattenere l'acqua a scopo irriguo anche durante la stagione secca.

Altri interventi consistevano nello scavo di veri e propri invasi.

Le prime opere in tal senso risalgono a più di tre secoli e sono testimoni del fatto che l'argilla rossa era anche utilizzata per la costruzione delle abitazioni.

Il paesaggio rurale era ed è contraddistinto da un gran numero di piccole e grandi peschiere, ricavate spesso nelle vicinanze delle abitazioni o delle borgate.

In questi invasi utilizzati per vari usi l'acqua ristagnava durante tutto l'anno permettendo la sopravvivenza della Tinca.

Le tradizioni economico alimentari, legate alle attività agricole, imponevano la cattura di tincine adulte in primavera, per avere proteine fresche dopo l'inverno e ridurre l'eccesso dell'imminente riproduzione, successivamente, alla fine della stagione calda, si eseguiva la pesca che procurava il materiale da consumare in carpione nei mesi freddi.

Durante il periodo postbellico l'abbandono delle tradizionali attività agricole, l'immigrazione, l'espansione demografica e il conseguente boom edilizio, hanno moltiplicato le attività di scavo dell'argilla rossa producendo la formazione di un elevato numero di stagni.

Oggi nel Pianalto di Poirino si contano circa 400 stagni; non tutti però sono idonei o gestiti per l'allevamento della Tinca.

Ancora oggi comunque la Tinca gobba dorata costituisce, insieme all'asparago, il prodotto tipico della zona ed il consumo avviene generalmente sul posto presso ristoranti, alberghi e trattorie che assorbono la gran parte del prodotto.

#### Art.7

Riferimenti relativi alle strutture di controllo

La struttura di controllo sarà individuata ai sensi dell'articolo 10 del Regolamento CEE 2081/92.

Art.8 Elementi specifici dell'etichettatura connessi alla dicitura DOP

Il contrassegno è costituito, in ordine dalla parte superiore verso l'inferiore i seguenti simboli distintivi:

- la dicitura: "Tinca gobba dorata del Pianalto di Poirino"
- il disegno stilizzato, con tratto nero in campo bianco, della Tinca femmina con la testa rivolta a sinistra
- la dicitura: "Denominazione d'Origine Protetta - DOP"

Si consulti l'allegato 6 per esaminare le dimensioni dei caratteri e gli indici colorimetrici.

La Tinca gobba dorata è tradizionalmente venduta viva, non esistono limiti sul quantitativo commerciabile, il cui trasporto avviene attualmente in contenitori per liquidi di forma e capienza vari.

Pur non esistendo, al momento attuale, alcun processo di lavorazione e/o trasformazione del prodotto, diverso da quello praticato dai ristoratori della zona, il prodotto potrà comunque essere commercializzato in contenitori e sacchetti monouso recanti ben evidenziato la suddetta etichettatura.

---

## Legenda delle codifiche delle Direzioni, dei Settori e delle Strutture speciali

<b>D1</b>	Direzione SEGRETERIA DELL'ASSEMBLEA REGIONALE
<b>D1.S1</b>	Settore Affari istituzionali e supporto giuridico legale
<b>D1.S2</b>	Settore Segreteria Ufficio di Presidenza ed organi istituzionali interni
<b>D1.S3</b>	Settore Organismi consultivi ed osservatori
<b>D1.S4</b>	Settore Progettazione -sviluppo e gestione del sistema informativo e banca dati Arianna
<b>D2</b>	Direzione PROCESSO LEGISLATIVO
<b>D2.S1</b>	Settore Studi e documentazione legislativi
<b>D2.S2</b>	Settore Commissioni legislative
<b>D2.S3</b>	Settore Assemblea regionale
<b>D3</b>	Direzione AMMINISTRAZIONE E PERSONALE
<b>D3.S1</b>	Settore Bilancio, ragioneria, controllo di gestione
<b>D3.S2</b>	Settore Patrimonio e provveditorato
<b>D3.S3</b>	Settore Tecnico e sicurezza
<b>D3.S4</b>	Settore Organizzazione e personale
<b>D4</b>	Direzione COMUNICAZIONE ISTITUZIONALE DELL'ASSEMBLEA REGIONALE
<b>D4.S1</b>	Settore Comunicazione e partecipazione dell'Assemblea Regionale
<b>D4.S2</b>	Settore Informazione dell'Assemblea Regionale
<b>D4.S3</b>	Settore Relazioni esterne dell'Assemblea Regionale
<b>D4.S4</b>	Settore Documentazione
<b>DG</b>	Struttura speciale GABINETTO DELLA PRESIDENZA DEL CONSIGLIO REGIONALE
<b>5</b>	Direzione AFFARI ISTITUZIONALI E PROCESSO DI DELEGA
<b>5.1</b>	Settore Autonomie locali
<b>5.2</b>	Settore Polizia locale
<b>5.3</b>	Settore Attività amministrativa a supporto della Giunta Regionale e delle Direzioni regionali
<b>5.4</b>	Settore Sezione di controllo territoriale di Torino
<b>5.5</b>	Settore Sezione di controllo territoriale di Alessandria
<b>5.6</b>	Settore Sezione di controllo territoriale di Cuneo
<b>5.7</b>	Settore Sezione di controllo territoriale di Novara
<b>5.8</b>	Settore Attività giuridico-legislativa a supporto della Giunta Regionale e delle Direzioni regionali
<b>5.9</b>	Settore Protocollo ed archivio generali
<b>6</b>	Direzione COMUNICAZIONE ISTITUZIONALE DELLA GIUNTA REGIONALE
<b>6.1</b>	Settore Relazioni esterne della Giunta Regionale
<b>6.2</b>	Settore Ufficio stampa della Giunta Regionale
<b>6.3</b>	Settore Comunicazione istituzionale della Giunta Regionale
<b>6.4</b>	Settore Ufficio relazioni con il pubblico
<b>7</b>	Direzione ORGANIZZAZIONE; PIANIFICAZIONE, SVILUPPO E GESTIONE DELLE RISORSE UMANE
<b>7.1</b>	Settore Organizzazione
<b>7.2</b>	Settore Formazione del personale
<b>7.3</b>	Settore Sistemi informativi ed informatica
<b>7.4</b>	Settore Reclutamento, mobilità, gestione dell'organico
<b>7.5</b>	Settore Stato giuridico ed ordinamento del personale
<b>7.6</b>	Settore Servizi generali operativi
<b>8</b>	Direzione PROGRAMMAZIONE E STATISTICA
<b>8.1</b>	Settore Programmazione regionale
<b>8.2</b>	Settore Statistico regionale
<b>8.3</b>	Settore Valutazione progetti e proposte di atti di programmazione negoziata
<b>8.4</b>	Settore Rapporti con società a partecipazione regionale
<b>8.5</b>	Settore Osservatorio statistico indicatori fisici enti locali
<b>9</b>	Direzione BILANCI E FINANZE
<b>9.1</b>	Settore Bilanci



- 9.2 Settore Ragioneria
- 9.3 Settore Tributi - addizionali e compartecipazione al gettito erariale
- 9.4 Settore Fiscalità passiva
- 9.5 Settore Controllo gestioni delegate
- 9.6 Settore Cassa economale
- 9.7 Settore Trattamento economico del personale
- 9.8 Settore Trattamento pensionistico, previdenziale ed assicurativo del personale
- 10 Direzione PATRIMONIO E TECNICO
- 10.1 Settore Beni mobili
- 10.2 Settore Patrimonio immobiliare
- 10.3 Settore Tecnico
- 10.4 Settore Sicurezza sedi ed ambienti di lavoro - prevenzione e protezione dal rischio
- 10.5 Settore Utenze
- 10.6 Settore Economato - Autocentro - Centro Stampa
- 10.7 Settore Attività negoziale e contrattuale - Espropri - Usi civici
- 11 Direzione PROGRAMMAZIONE E VALORIZZAZIONE DELL'AGRICOLTURA
- 11.1 Settore Programmazione in materia di agricoltura
- 11.2 Settore Tutela e valorizzazione dei prodotti agricoli
- 11.3 Settore Sviluppo agro-industriale
- 11.4 Settore Politiche comunitarie
- 12 Direzione SVILUPPO DELL'AGRICOLTURA
- 12.1 Settore Sviluppo delle produzioni animali
- 12.2 Settore Sviluppo delle produzioni vegetali
- 12.3 Settore Fitosanitario regionale
- 12.4 Settore Servizi di sviluppo agricolo
- 12.5 Settore Politiche delle strutture agricole
- 13 Direzione TERRITORIO RURALE
- 13.1 Settore Infrastrutture rurali e territorio
- 13.2 Settore Avversità e calamità naturali
- 13.3 Settore Carburanti agricoli agevolati
- 13.4 Settore Caccia e pesca
- 14 Direzione ECONOMIA MONTANA E FORESTE
- 14.1 Settore Politiche comunitarie
- 14.2 Settore Politiche Forestali
- 14.3 Settore Gestione delle attività strumentali per l'economia montana e le foreste
- 14.4 Settore Economia montana
- 14.5 Settore Gestione proprietà forestali reg.li e vivaistiche (sede di Vercelli)
- 14.6 Settore Antincendi boschivi e rapporti con il corpo forestale dello Stato (sede di Novara)
- 14.7 Settore Idraulica Forestale e tutela del territorio (sede di Alessandria)
- 15 Direzione FORMAZIONE PROFESSIONALE - LAVORO
- 15.1 Settore Attività formativa
- 15.2 Settore Gestione amministrativa attività formative
- 15.3 Settore Standard formativi - qualità ed orientamento professionale
- 15.4 Settore Decentrato formazione professionale - area Cuneo
- 15.5 Settore Decentrato formazione professionale - area Alessandria
- 15.6 Settore Decentrato formazione professionale - area Torino
- 15.7 Settore Decentrato formazione professionale - area Casale e Vercelli
- 15.8 Settore Decentrato formazione professionale - area Valenza
- 15.9 Settore Servizi alle politiche per l'occupazione e per la promozione dello sviluppo locale
- 15.10 Settore Sviluppo dell'imprenditorialità
- 15.11 Settore Osservatorio del mercato del lavoro
- 16 Direzione INDUSTRIA
- 16.1 Settore Osservatorio settori produttivi industriali
- 16.2 Settore Valorizzazione dei sistemi produttivi locali

- 16.3 Settore Promozione e sviluppo delle P.M.I
- 16.4 Settore Pianificazione e verifica attività estrattiva
- 17 Direzione COMMERCIO E ARTIGIANATO
- 17.1 Settore Programmazione e interventi dei settori commerciali
- 17.2 Settore Tutela del consumatore - mercati all'ingrosso ed aree mercatali
- 17.3 Settore Rete carburanti e commercio su aree pubbliche
- 17.4 Settore Promozione e credito al commercio
- 17.5 Settore Sistema informativo-osservatorio dell'artigianato
- 17.6 Settore Disciplina e tutela dell'artigianato
- 17.7 Settore Promozione, sviluppo e credito dell'artigianato
- 18 Direzione EDILIZIA
- 18.1 Settore Osservatorio dell'edilizia
- 18.2 Settore Attuazione degli interventi in materia di edilizia
- 18.3 Settore Disciplina e vigilanza sulla gestione del patrimonio e sugli enti in materia di edilizia
- 18.4 Settore Programmazione e localizzazione delle risorse
- 19 Direzione PIANIFICAZIONE E GESTIONE URBANISTICA
- 19.1 Settore Pianificazione territoriale regionale
- 19.2 Settore Pianificazione territoriale operativa
- 19.3 Settore Sistema informativo territoriale
- 19.4 Settore Informatizzazione degli strumenti urbanistici - archivio
- 19.5 Settore Cartografico
- 19.6 Settore Vigilanza urbanistica
- 19.7 Settore Accordi di programma ed esame di conformità urbanistica
- 19.8 Settore Studi, regolamenti e programmi attuativi in materia urbanistica
- 19.9 Settore Verifica ed approvazione strumenti urbanistici
- 19.10 Settore Urbanistico territoriale - area Metropolitana
- 19.11 Settore Urbanistico territoriale - area Provincia di Torino
- 19.12 Settore Urbanistico territoriale - area Provincia di Alessandria
- 19.13 Settore Urbanistico territoriale - area Provincia di Asti
- 19.14 Settore Urbanistico territoriale - area Provincia di Vercelli
- 19.15 Settore Urbanistico territoriale - area Provincia di Cuneo
- 19.16 Settore Urbanistico territoriale - area Provincia di Novara
- 19.17 Settore Urbanistico territoriale - area Provincia di Biella
- 19.18 Settore Urbanistico territoriale - area Provincia di Verbania
- 19.19 Settore Pianificazione paesistica
- 19.20 Settore Gestione beni ambientali
- 20 Direzione SERVIZI TECNICI DI PREVENZIONE
- 20.1 Settore Progettazioni interventi geologico-tecnici e sismico
- 20.2 Settore Meteoidrografico e reti di monitoraggio
- 20.3 Settore Studi e ricerche geologiche - sistema informativo prevenzione rischi
- 20.4 Settore Prevenzione territoriale del rischio geologico area di Torino, Novara e Verbania - indagini geotecniche ed idrogeologiche
- 20.5 Settore Prevenzione territoriale del rischio geologico - area di Asti - Vercelli - Biella
- 20.6 Settore Prevenzione territoriale del rischio geologico - area di Cuneo
- 20.7 Settore Prevenzione territoriale del rischio geologico - area di Alessandria
- 21 Direzione TURISMO - SPORT - PARCHI
- 21.1 Settore Coordinamento della promozione domanda turistica -organizzazione degli eventi promozionali
- 21.2 Settore Offerta turistica - interventi comunitari in materia turistica
- 21.3 Settore Organizzazione turistica - turismo sociale - tempo libero
- 21.4 Settore Sport
- 21.5 Settore Pianificazione aree protette
- 21.6 Settore Gestione aree protette
- 21.7 Settore Programmazione - sviluppo interventi relativi alle terme - acque minerali e termali

- 22** Direzione TUTELA E RISANAMENTO AMBIENTALE - PROGRAMMAZIONE GESTIONE RIFIUTI
- 22.1** Settore Politiche di prevenzione - tutela e risanamento ambientale
- 22.2** Settore Sistema informativo ambientale e valutazione impatto ambientale
- 22.3** Settore Grandi rischi industriali
- 22.4** Settore Risanamento acustico ed atmosferico
- 22.5** Settore Programmazione e gestione rifiuti
- 22.6** Settore Tecnologie di smaltimento e recupero
- 22.7** Settore Programmazione interventi di risanamento e bonifiche
- 22.8** Settore Programmazione e risparmio in materia energetica
- 23** Direzione DIFESA DEL SUOLO
- 23.1** Settore Difesa assetto idrogeologico
- 23.2** Settore Pianificazione difesa del suolo
- 23.3** Settore Sbarramenti fluviali di ritenuta e bacini di accumulo
- 24** Direzione PIANIFICAZIONE DELLE RISORSE IDRICHE
- 24.1** Settore Pianificazione delle risorse idriche - bilancio idrico e disciplina delle utilizzazioni
- 24.2** Settore Rilevamento, controllo, tutela e risanamento delle acque - disciplina degli scarichi
- 24.3** Settore Disciplina dei servizi idrici - opere fognarie, di depurazione ed acquedottistiche
- 25** Direzione OPERE PUBBLICHE
- 25.1** Settore Opere pubbliche
- 25.2** Settore Infrastrutture e pronto intervento
- 25.3** Settore Decentrato OO.PP. e difesa assetto idrogeologico - Torino
- 25.4** Settore Decentrato OO.PP. e difesa assetto idrogeologico - Alessandria
- 25.5** Settore Decentrato OO.PP. e difesa assetto idrogeologico - Asti
- 25.6** Settore Decentrato OO.PP. e difesa assetto idrogeologico - Cuneo
- 25.7** Settore Decentrato OO.PP. e difesa assetto idrogeologico - Novara
- 25.8** Settore Decentrato OO.PP. e difesa assetto idrogeologico - Vercelli
- 25.9** Settore Decentrato OO.PP. e difesa assetto idrogeologico - Verbania
- 25.10** Settore Decentrato OO.PP. e difesa assetto idrogeologico - Biella
- 26** Direzione TRASPORTI
- 26.1** Settore Pianificazione dei trasporti
- 26.2** Settore Viabilità ed impianti fissi
- 26.3** Settore Trasporto pubblico locale
- 26.4** Settore Navigazione interna e merci
- 26.5** Settore Grandi infrastrutture e ferrovie
- 27** Direzione SANITA' PUBBLICA
- 27.1** Settore Igiene e sanità pubblica
- 27.2** Settore Prevenzione sanitaria negli ambienti di vita e di lavoro
- 27.3** Settore Sanità animale ed igiene degli allevamenti
- 27.4** Settore Vigilanza e controllo degli alimenti di origine animale
- 28** Direzione PROGRAMMAZIONE SANITARIA
- 28.1** Settore Programmazione sanitaria
- 28.2** Settore Emergenza sanitaria
- 28.3** Settore Assetto istituzionale e organi collegiali
- 28.4** Settore Edilizia ed attrezzature sanitarie
- 28.5** Settore Gestione e risorse finanziarie
- 29** Direzione CONTROLLO DELLE ATTIVITA' SANITARIE
- 29.1** Settore Osservatorio prezzi e monitoraggio del patrimonio aziendale sanitario
- 29.2** Settore Ispettivo e controllo di qualità in materia sanitaria
- 29.3** Settore Assistenza ospedaliera e territoriale
- 29.4** Settore Assistenza extra ospedaliera
- 29.5** Settore Assistenza farmaceutica
- 29.6** Settore Organizzazione, personale e formazione delle risorse umane

- 30** Direzione POLITICHE SOCIALI
- 30.1** Settore Programmazione e promozione interventi a sostegno della persona e della famiglia e per la qualificazione del personale socio-assistenziale
- 30.2** Settore Verifica e finanziamento attività enti gestori istituzionali
- 30.3** Settore Promozione della rete delle strutture, vigilanza e controllo sulla qualità dei servizi
- 30.4** Settore Promozione attività altri soggetti pubblici e del privato sociale
- 31** Direzione BENI CULTURALI
- 31.1** Settore Biblioteche, archivi ed istituti culturali
- 31.2** Settore Soprintendenza beni librari
- 31.3** Settore Musei e patrimonio culturale
- 31.4** Settore Università ed istituti scientifici
- 32** Direzione PROMOZIONE ATTIVITA' CULTURALI, ISTRUZIONE E SPETTACOLO
- 32.1** Settore Istruzione
- 32.2** Settore Edilizia scolastica
- 32.3** Settore Promozione attività culturali
- 32.4** Settore Spettacolo
- 32.5** Settore Promozione del patrimonio culturale e linguistico
- S1** Struttura speciale GABINETTO DELLA PRESIDENZA DELLA GIUNTA REGIONALE
- S1.1** Settore Rapporti Stato Regioni
- S1.2** Settore Supporto al coordinamento delle politiche comunitarie per l'accesso ai fondi strutturali - Ufficio di Bruxelles
- S1.3** Settore Ufficio di Roma
- S1.4** Settore Affari comunitari e internazionali
- S1.5** Settore Protezione civile
- S1.6** Settore Contenzioso amministrativo
- S2** Struttura speciale CONTROLLO DI GESTIONE
- S3** Struttura speciale AVVOCATURA
- S4** Struttura speciale MUSEO REGIONALE DI SCIENZE NATURALI



BOLLETTINO UFFICIALE  
REGIONE PIEMONTE

*Direzione - Redazione*

Piazza Castello 165, 10122 Torino - Tel. 011432 - 3299 / 4734 / 3994 / 4674 / 3559 - Fax 011432 4363

Sito internet: <http://www.regione.piemonte.it>

e-mail: [bollettino.ufficiale@regione.piemonte.it](mailto:bollettino.ufficiale@regione.piemonte.it)

<i>Direttore</i> Laura Bertino	<i>Direttore responsabile</i> Roberto Salvio
<i>Dirigente</i> Valeria Repaci	<i>Redazione</i> Carmen Cimicchi, Roberto Falco
<i>Abbonamenti</i> Daniela Romano	Sauro Paglini, Fernanda Zamboni
<i>Coordinamento informatico</i> Rosario Copia	<i>Coordinamento Immagine</i> Alessandra Fassio

*Avviso*

Si evidenzia agli Enti e ai soggetti, pubblici e privati, che inviano avvisi da pubblicare sul Bollettino Ufficiale la necessità che gli avvisi stessi siano redatti in conformità ai disposti della Legge n. 675/1996, con particolare riferimento alla disciplina dei dati sensibili.