



BOLLETTINO UFFICIALE REGIONE PIEMONTE

Torino, 13 dicembre 2000

DIREZIONE, REDAZIONE - Piazza Castello 165
10122 Torino - Tel. 011432 - 3299 / 4734 / 3994 /
4674 / 3559 - Fax 0114324363
e-mail: bollettino.ufficiale@regione.piemonte.it
Il Bollettino Ufficiale della Regione Piemonte si
pubblica ogni mercoledì in Torino.

CONSULTAZIONE AL PUBBLICO - Presso la
sala consultazione situata al piano terreno nella sede
della Regione Piemonte di Torino, Piazza Castello
165 dal lunedì al venerdì dalle 8,30 alle 18,30,
sabato dalle 9,00 alle 12,00
Sito Internet: <http://www.regione.piemonte.it>

URP: Ufficio Relazioni con il Pubblico di
Alessandria Via dei Guasco 1 - Tel. 0131285518
Cuneo Piazza Libertà 7 - Tel. 0171603161
Novara Via Dominioni 4 - Tel. 0321393800
Torino Piazza Castello 165 - Tel. 0114324903
Verbania Via Albertazzi 3 - Tel. 0323502844

Spedizione in abbonamento postale Articolo 2 comma 20/c Legge n. 662/1996 (Filiale di La Spezia)



ATTI DELLA REGIONE - ATTI DELLO STATO

Sommario Parte I - II

Atti della Regione

- 44 Leggi e regolamenti
- Decreti del Presidente della Giunta Regionale
- Decreti del Presidente del Consiglio Regionale
- 44 Deliberazioni della Giunta Regionale

115 Deliberazioni del Consiglio Regionale

- Deliberazioni dell'Ufficio di Presidenza del Consiglio Regionale
- Deliberazioni delle Conferenze dei Servizi

116 Determinazioni dei Dirigenti

- Circolari / Direttive

184 Comunicati

Atti dello Stato

- Leggi dello Stato
- Altri Provvedimenti

ABBONAMENTO AL BOLLETTINO UFFICIALE

	Atti della Regione e Atti dello Stato		Concorsi, Appalti, Annunci			Internet	
12 Mesi	L. 200.000	€ 103,29	A1	L. 90.000	€ 46,48	A3	L. 200.000 € 103,29 IT
6 Mesi	L. 100.000	€ 51,64	S1	L. 45.000	€ 23,24	S3	
L'attivazione cronologica dell'abbonamento decorrerà dalla data di inserimento del nominativo del nuovo abbonato nell'apposito elenco e comunque non prima della ricezione da parte della Redazione dell'attestazione di pagamento. Al fine di velocizzare la pratica e quindi			l'inserimento nella banca dati è possibile inviare l'attestazione di pagamento alla Redazione tramite fax al numero 0114324363. È prevista la possibilità di sottoscrivere abbonamenti in qualunque periodo dell'anno. È revocata la possibilità per i lettori di usufruire di sconti tariffari in caso di abbonamenti a pagamento			plurimi, prevista dalla D.G.R. 30 novembre 1998 n. 36-26202. I dati personali inviati alla Redazione del Bollettino Ufficiale per l'attivazione dell'abbonamento saranno utilizzati esclusivamente ai fini della spedizione dei fascicoli, nel rispetto del disposto della Legge n. 675/1996.	

CONDIZIONI DI PAGAMENTO

Abbonamenti e Inserzioni

Esclusivamente tramite C/C Postale n. 30306104, intestato a

REGIONE PIEMONTE - Bollettino Ufficiale Piazza Castello 165, 10122 Torino.

La Direzione del Bollettino Ufficiale declina ogni responsabilità derivante da disguidi e ritardi postali.

INSERZIONI

Modalità

Le richieste di inserzioni devono pervenire alla Redazione del Bollettino Ufficiale entro le ore 12.00 del mercoledì precedente la data di uscita del fascicolo per il quale si richiede la pubblicazione. Il testo deve essere inviato su carta bollata o, in caso di esenzione dalla tassa, su carta uso bollo, corredato da una lettera di richiesta e

dall'attestazione di avvenuto pagamento. È possibile inviare il testo che deve essere pubblicato, anche tramite posta elettronica o tramite floppy disk usufruendo di uno sconto del 20% sull'importo dovuto per la pubblicazione; in ogni caso alla Redazione deve pervenire il cartaceo tramite posta, fax o consegna a mano.

L'eventuale spedizione del testo in formato elettronico deve avvenire previo accordo telefonico con la Redazione. L'importo viene calcolato per riga intendendosi tale una riga di 65 battute. Le pubblicazioni sono gratuite per le materie elencate nella casella sottostante.

Gratuite	Pubblicazione Statuti Enti locali, Riclassificazione strade, Eventi alluvionali relativi all'alluvione del novembre 1994		
Costi per ogni riga o frazione di riga	Solo cartaceo (spedizione tramite posta, fax o consegna a mano)	L. 3.000	€ 1,54
	E-Mail + fax	L. 2.400	€ 1,24
	Floppy disk + consegna a mano	L. 2.400	€ 1,24
	Floppy disk + spedizione tramite posta	L. 2.400	€ 1,24

COSTI COPIA SINGOLA

Atti della regione e Atti dello Stato	L. 5.000	€ 2,58
Concorsi, Appalti, Annunci	L. 3.000	€ 1,54
Supplementi fino a 256 pagine	L. 5.000	€ 2,58
Supplementi oltre 256 pagine	Prezzo in copertina	Prezzo in copertina

VENDITA

Torino	Libreria Lattes, Via Garibaldi 3
	Libreria Giuridica, Via Sant'Agostino 8
	Libreria degli Uffici, C.so Vinzaglio 11
	Edicola di Lingua Zanardi, C.so De Gasperi 59/C

Di particolare interesse in questo numero:

Legge regionale 7 dicembre 2000, n. 58

Modificazioni alla legge regionale 18 marzo 1992, n. 16 (Diritto allo Studio Universitario) pag. 44

D.G.R. 20 novembre 2000, n. 19 - 1361

Centro di custodia oraria - Baby parking - Individuazione dei requisiti strutturali e gestionali pag. 86

D.G.R. 20 novembre 2000, n. 49 - 1390

Programma Regionale relativo alla definizione dei piani di lavoro per l'attuazione della Legge n. 281/91 e Legge Regionale n. 34/93 in materia di animali di affezione. Accantonamento della somma di Lire 159.393.890 sul cap. 20825/00 e Lire 22.606.110 sul cap. 12516/00 pag. 95

D.G.R. 20 novembre 2000, n. 50 - 1391

Approvazione del progetto sperimentale di Rete Oncologica Piemontese pag. 96

D.G.R. 20 novembre 2000, n. 54 - 1395

Nomina del Gruppo di Lavoro per la definizione operativa del Centro per la Conservazione e il Restauro nella Reggia di Venaria Reale pag. 97

D.G.R. 20 novembre 2000, n. 73 - 1414

Determinazioni Regionali in ottemperanza al D.M. 20/10/2000 in merito alle agevolazioni di cui alla L. 488/92 per il Settore turistico alberghiero pag. 103

D.G.R. 21 novembre 2000, n. 3 - 1422

Alluvione ottobre 2000 - Predisposizione di primo programma stralcio di opere urgenti di ricostruzione e messa in sicurezza pag. 106

D.G.R. 27 novembre 2000, n. 80 - 1501

Legge Regionale 9 agosto 1999, n. 21 art. 44. Disposizioni per la delimitazione dei comprensori irrigui pag. 106

Codice 16.3**D.D. 20 novembre 2000, n. 202**

Reg. CEE 2081/93 - ob. 2 - DOCUP 1997/99. Misura 3.5B "Sviluppo e applicazioni di servizi telematici". Proroga dei termini per la realizzazione degli investimenti pag. 116

Codice 16.3**D.D. 5 dicembre 2000, n. 217**

Incentivo automatico di cui all'art. 13 della L. 140/97. Chiusura dei termini per la presentazione delle dichiarazioni-domanda di accesso pag. 117

Codice 21.2**D.D. 1 dicembre 2000, n. 652**

Legge Regionale 13/3/2000, n. 20: approvazione modulistica denuncia di classifica del Bed & Breakfast e revoca della precedente determinazione n. 642 del 29/11/2000 pag. 117

La Circolare del Presidente della Giunta Regionale 27 novembre 2000, n. 9/TUC e la Deliberazione della Giunta Regionale 27 novembre 2000, n. 20 - 1442, atti relativi alla presente determinazione dirigenziale, sono stati pubblicati sul Bollettino Ufficiale n. 49 del 6 dicembre 2000, parte I (ndr).

INDICE CRONOLOGICO

Parte I ATTI DELLA REGIONE

LEGGI E REGOLAMENTI

Legge regionale 7 dicembre 2000, n. 58.

**Modificazioni alla legge regionale 18 marzo 1992,
n. 16 (Diritto allo Studio Universitario).** pag. 44

DELIBERAZIONI DELLA GIUNTA REGIONALE

D.G.R. 13 novembre 2000, n. 20 - 1289	pag. 44
D.G.R. 20 novembre 2000, n. 1 - 1343	pag. 84
D.G.R. 20 novembre 2000, n. 2 - 1344	pag. 84
D.G.R. 20 novembre 2000, n. 3 - 1345	pag. 84
D.G.R. 20 novembre 2000, n. 4 - 1346	pag. 84
D.G.R. 20 novembre 2000, n. 6 - 1348	pag. 84
D.G.R. 20 novembre 2000, n. 9 - 1351	pag. 85
D.G.R. 20 novembre 2000, n. 10 - 1352	pag. 85
D.G.R. 20 novembre 2000, n. 11 - 1353	pag. 85
D.G.R. 20 novembre 2000, n. 12 - 1354	pag. 85
D.G.R. 20 novembre 2000, n. 13 - 1355	pag. 85
D.G.R. 20 novembre 2000, n. 14 - 1356	pag. 86
D.G.R. 20 novembre 2000, n. 15 - 1357	pag. 86
D.G.R. 20 novembre 2000, n. 16 - 1358	pag. 86
D.G.R. 20 novembre 2000, n. 18 - 1360	pag. 86
D.G.R. 20 novembre 2000, n. 19 - 1361	pag. 86
D.G.R. 20 novembre 2000, n. 20 - 1362	pag. 90
D.G.R. 20 novembre 2000, n. 21 - 1363	pag. 90
D.G.R. 20 novembre 2000, n. 22 - 1364	pag. 90

D.G.R. 20 novembre 2000, n. 23 - 1365	pag. 90
D.G.R. 20 novembre 2000, n. 24 - 1366	pag. 90
D.G.R. 20 novembre 2000, n. 25 - 1367	pag. 91
D.G.R. 20 novembre 2000, n. 27 - 1369	pag. 91
D.G.R. 20 novembre 2000, n. 33 - 1374	pag. 91
D.G.R. 20 novembre 2000, n. 34 - 1375	pag. 91
D.G.R. 20 novembre 2000, n. 35 - 1376	pag. 92
D.G.R. 20 novembre 2000, n. 36 - 1377	pag. 92
D.G.R. 20 novembre 2000, n. 37 - 1378	pag. 92
D.G.R. 20 novembre 2000, n. 38 - 1379	pag. 92
D.G.R. 20 novembre 2000, n. 39 - 1380	pag. 93
D.G.R. 20 novembre 2000, n. 40 - 1381	pag. 93
D.G.R. 20 novembre 2000, n. 41 - 1382	pag. 93
D.G.R. 20 novembre 2000, n. 42 - 1383	pag. 93
D.G.R. 20 novembre 2000, n. 43 - 1384	pag. 93
D.G.R. 20 novembre 2000, n. 45 - 1386	pag. 94
D.G.R. 20 novembre 2000, n. 46 - 1387	pag. 94
D.G.R. 20 novembre 2000, n. 47 - 1388	pag. 94
D.G.R. 20 novembre 2000, n. 48 - 1389	pag. 95
D.G.R. 20 novembre 2000, n. 49 - 1390	pag. 95
D.G.R. 20 novembre 2000, n. 50 - 1391	pag. 96
D.G.R. 20 novembre 2000, n. 51 - 1392	pag. 96
D.G.R. 20 novembre 2000, n. 52 - 1393	pag. 97
D.G.R. 20 novembre 2000, n. 53 - 1394	pag. 97
D.G.R. 20 novembre 2000, n. 54 - 1395	pag. 97
D.G.R. 20 novembre 2000, n. 55 - 1396	pag. 97
D.G.R. 20 novembre 2000, n. 56 - 1397	pag. 98
D.G.R. 20 novembre 2000, n. 57 - 1398	pag. 98
D.G.R. 20 novembre 2000, n. 58 - 1399	pag. 98
D.G.R. 20 novembre 2000, n. 59 - 1400	pag. 99

D.G.R. 20 novembre 2000, n. 60 - 1401	pag. 99
D.G.R. 20 novembre 2000, n. 61 - 1402	pag. 99
D.G.R. 20 novembre 2000, n. 62 - 1403	pag. 99
D.G.R. 20 novembre 2000, n. 63 - 1404	pag. 100
D.G.R. 20 novembre 2000, n. 64 - 1405	pag. 100
D.G.R. 20 novembre 2000, n. 65 - 1406	pag. 100
D.G.R. 20 novembre 2000, n. 66 - 1407	pag. 100
D.G.R. 20 novembre 2000, n. 67 - 1408	pag. 101
D.G.R. 20 novembre 2000, n. 68 - 1409	pag. 101
D.G.R. 20 novembre 2000, n. 69 - 1410	pag. 101
D.G.R. 20 novembre 2000, n. 70 - 1411	pag. 102
D.G.R. 20 novembre 2000, n. 71 - 1412	pag. 102
D.G.R. 20 novembre 2000, n. 72 - 1413	pag. 103
D.G.R. 20 novembre 2000, n. 73 - 1414	pag. 103
D.G.R. 20 novembre 2000, n. 74 - 1415	pag. 105
D.G.R. 20 novembre 2000, n. 75 - 1416	pag. 105
D.G.R. 20 novembre 2000, n. 76 - 1417	pag. 105
D.G.R. 20 novembre 2000, n. 78 - 1419	pag. 105
D.G.R. 21 novembre 2000, n. 1 - 1420	pag. 105
D.G.R. 21 novembre 2000, n. 2 - 1421	pag. 106
D.G.R. 21 novembre 2000, n. 3 - 1422	pag. 106
D.G.R. 27 novembre 2000, n. 80 - 1501	pag. 106

DELIBERAZIONI DEL CONSIGLIO REGIONALE

D.C.R. 26 ottobre 2000, n. 55 - 30279	pag. 115
D.C.R. 26 ottobre 2000, n. 56 - 30280	pag. 115
D.C.R. 26 ottobre 2000, n. 57 - 30281	pag. 115

DETERMINAZIONI DEI DIRIGENTI

La legenda esplicativa relativa ai codici delle Direzioni e dei Settori è pubblicata a pagina 186 del presente Bollettino (Ndr)

Giunta regionale

Codice 16.3	
D.D. 20 novembre 2000, n. 202	pag. 116
Codice 16.3	
D.D. 5 dicembre 2000, n. 217	pag. 117
Codice 21.2	
D.D. 1 dicembre 2000, n. 652	pag. 117
Codice 26.4	
D.D. 2 agosto 2000, n. 427	pag. 122
Codice 26.4	
D.D. 2 agosto 2000, n. 428	pag. 122
Codice 26.4	
D.D. 9 agosto 2000, n. 455	pag. 122
Codice 26.4	
D.D. 23 agosto 2000, n. 475	pag. 122
Codice 26.4	
D.D. 23 agosto 2000, n. 476	pag. 122
Codice 26.1	
D.D. 15 settembre 2000, n. 520	pag. 122
Codice 26.2	
D.D. 15 settembre 2000, n. 521	pag. 123
Codice 26.4	
D.D. 18 settembre 2000, n. 522	pag. 123
Codice 26.4	
D.D. 18 settembre 2000, n. 523	pag. 123
Codice 26.4	
D.D. 18 settembre 2000, n. 524	pag. 123
Codice 26.4	
D.D. 20 settembre 2000, n. 526	pag. 123
Codice 26.3	
D.D. 21 settembre 2000, n. 529	pag. 123
Codice 26.4	
D.D. 22 settembre 2000, n. 530	pag. 123
Codice 26.4	
D.D. 22 settembre 2000, n. 531	pag. 123
Codice 26.4	
D.D. 22 settembre 2000, n. 532	pag. 123

Codice 26.1 D.D. 27 settembre 2000, n. 534	pag. 123	Codice 26.2 D.D. 12 ottobre 2000, n. 562	pag. 126
Codice 26.4 D.D. 27 settembre 2000, n. 535	pag. 124	Codice 26.2 D.D. 12 ottobre 2000, n. 563	pag. 126
Codice 26 D.D. 28 settembre 2000, n. 536	pag. 124	Codice 26.4 D.D. 13 ottobre 2000, n. 565	pag. 126
Codice 26 D.D. 28 settembre 2000, n. 539	pag. 124	Codice 26.4 D.D. 13 ottobre 2000, n. 566	pag. 127
Codice 26.1 D.D. 29 settembre 2000, n. 540	pag. 124	Codice 26.4 D.D. 13 ottobre 2000, n. 567	pag. 127
Codice 26 D.D. 29 settembre 2000, n. 541	pag. 124	Codice 26.2 D.D. 20 ottobre 2000, n. 573	pag. 127
Codice 26.4 D.D. 29 settembre 2000, n. 542	pag. 124	Codice 26.4 D.D. 23 ottobre 2000, n. 574	pag. 127
Codice 26.4 D.D. 29 settembre 2000, n. 543	pag. 124	Codice 26.4 D.D. 25 ottobre 2000, n. 577	pag. 127
Codice 26.2 D.D. 4 ottobre 2000, n. 547	pag. 124	Codice 26.2 D.D. 27 ottobre 2000, n. 578	pag. 127
Codice 26 D.D. 5 ottobre 2000, n. 548	pag. 125	Codice 26.4 D.D. 27 ottobre 2000, n. 579	pag. 127
Codice 26.4 D.D. 6 ottobre 2000, n. 549	pag. 125	Codice 27.3 D.D. 14 settembre 2000, n. 385	pag. 127
Codice 26.4 D.D. 6 ottobre 2000, n. 550	pag. 125	Codice 27.2 D.D. 21 settembre 2000, n. 414	pag. 128
Codice 26.4 D.D. 6 ottobre 2000, n. 551	pag. 125	Codice 27.2 D.D. 25 settembre 2000, n. 415	pag. 128
Codice 26.4 D.D. 6 ottobre 2000, n. 553	pag. 125	Codice 27.2 D.D. 26 settembre 2000, n. 416	pag. 128
Codice 26.4 D.D. 6 ottobre 2000, n. 554	pag. 125	Codice 27.2 D.D. 26 settembre 2000, n. 417	pag. 128
Codice 26 D.D. 9 ottobre 2000, n. 555	pag. 125	Codice 27.2 D.D. 26 settembre 2000, n. 418	pag. 128
Codice 26.4 D.D. 9 ottobre 2000, n. 557	pag. 125	Codice 27.2 D.D. 26 settembre 2000, n. 419	pag. 128
Codice 26.4 D.D. 9 ottobre 2000, n. 558	pag. 125	Codice 27.2 D.D. 26 settembre 2000, n. 420	pag. 128
Codice 26.4 D.D. 9 ottobre 2000, n. 559	pag. 126	Codice 27.2 D.D. 26 settembre 2000, n. 421	pag. 128
Codice 26.4 D.D. 9 ottobre 2000, n. 560	pag. 126	Codice 27.2 D.D. 26 settembre 2000, n. 422	pag. 129
Codice 26.2 D.D. 9 ottobre 2000, n. 561	pag. 126	Codice 27.2 D.D. 26 settembre 2000, n. 423	pag. 129

Codice 27.2 D.D. 26 settembre 2000, n. 424	pag. 129	Codice 27.1 D.D. 12 ottobre 2000, n. 452	pag. 132
Codice 27.2 D.D. 26 settembre 2000, n. 425	pag. 129	Codice 27.1 D.D. 8 novembre 2000, n. 485	pag. 132
Codice 27.2 D.D. 26 settembre 2000, n. 426	pag. 129	Codice 27.1 D.D. 9 novembre 2000, n. 489	pag. 132
Codice 27.2 D.D. 5 ottobre 2000, n. 432	pag. 129	Codice 28.1 D.D. 10 febbraio 2000, n. 23	pag. 133
Codice 27.2 D.D. 9 ottobre 2000, n. 433	pag. 129	Codice 28.4 D.D. 15 marzo 2000, n. 67	pag. 133
Codice 27.2 D.D. 9 ottobre 2000, n. 434	pag. 130	Codice 28.1 D.D. 13 aprile 2000, n. 87	pag. 133
Codice 27.2 D.D. 9 ottobre 2000, n. 435	pag. 130	Codice 28.4 D.D. 18 aprile 2000, n. 88	pag. 133
Codice 27.2 D.D. 9 ottobre 2000, n. 436	pag. 130	Codice 28.4 D.D. 15 maggio 2000, n. 128	pag. 133
Codice 27.2 D.D. 9 ottobre 2000, n. 437	pag. 130	Codice 28.2 D.D. 3 agosto 2000, n. 246	pag. 133
Codice 27.2 D.D. 9 ottobre 2000, n. 438	pag. 130	Codice 28.1 D.D. 22 settembre 2000, n. 296	pag. 133
Codice 27.2 D.D. 9 ottobre 2000, n. 439	pag. 130	Codice 28.1 D.D. 28 settembre 2000, n. 318	pag. 133
Codice 27.2 D.D. 9 ottobre 2000, n. 440	pag. 130	Codice 28.2 D.D. 29 settembre 2000, n. 321	pag. 134
Codice 27.2 D.D. 9 ottobre 2000, n. 441	pag. 130	Codice 28.5 D.D. 2 ottobre 2000, n. 322	pag. 134
Codice 27.2 D.D. 9 ottobre 2000, n. 442	pag. 131	Codice 28.5 D.D. 2 ottobre 2000, n. 323	pag. 134
Codice 27.2 D.D. 9 ottobre 2000, n. 443	pag. 131	Codice 28.3 D.D. 3 ottobre 2000, n. 330	pag. 134
Codice 27.2 D.D. 9 ottobre 2000, n. 444	pag. 131	Codice 28.1 D.D. 4 ottobre 2000, n. 334	pag. 134
Codice 27.2 D.D. 9 ottobre 2000, n. 445	pag. 131	Codice 28.5 D.D. 4 ottobre 2000, n. 335	pag. 134
Codice 27.2 D.D. 9 ottobre 2000, n. 446	pag. 131	Codice 28.2 D.D. 11 ottobre 2000, n. 343	pag. 134
Codice 27.3 D.D. 11 ottobre 2000, n. 447	pag. 131	Codice 28.1 D.D. 16 ottobre 2000, n. 347	pag. 135
Codice 27.3 D.D. 11 ottobre 2000, n. 448	pag. 131	Codice 28.2 D.D. 17 ottobre 2000, n. 350	pag. 135
Codice 27.3 D.D. 11 ottobre 2000, n. 449	pag. 132	Codice 29.4 D.D. 14 agosto 2000, n. 262	pag. 135

Codice 29.6 D.D. 29 agosto 2000, n. 269	pag. 135	Codice 29.6 D.D. 2 ottobre 2000, n. 316	pag. 142
Codice 29.6 D.D. 29 agosto 2000, n. 270	pag. 135	Codice 29.6 D.D. 2 ottobre 2000, n. 317	pag. 143
Codice 29.6 D.D. 11 settembre 2000, n. 278	pag. 135	Codice 29.6 D.D. 2 ottobre 2000, n. 318	pag. 144
Codice 29.6 D.D. 18 settembre 2000, n. 283	pag. 137	Codice 29.6 D.D. 2 ottobre 2000, n. 319	pag. 144
Codice 29.6 D.D. 26 settembre 2000, n. 294	pag. 137	Codice 29.6 D.D. 2 ottobre 2000, n. 320	pag. 145
Codice 29.6 D.D. 26 settembre 2000, n. 295	pag. 137	Codice 29.6 D.D. 2 ottobre 2000, n. 321	pag. 146
Codice 29.6 D.D. 28 settembre 2000, n. 301	pag. 137	Codice 29.6 D.D. 2 ottobre 2000, n. 322	pag. 147
Codice 29.6 D.D. 28 settembre 2000, n. 302	pag. 137	Codice 29.6 D.D. 2 ottobre 2000, n. 323	pag. 148
Codice 29.4 D.D. 29 settembre 2000, n. 303	pag. 137	Codice 29.6 D.D. 2 ottobre 2000, n. 324	pag. 149
Codice 29.6 D.D. 2 ottobre 2000, n. 304	pag. 138	Codice 29.6 D.D. 2 ottobre 2000, n. 325	pag. 149
Codice 29.6 D.D. 2 ottobre 2000, n. 305	pag. 138	Codice 29.6 D.D. 2 ottobre 2000, n. 326	pag. 150
Codice 29.6 D.D. 2 ottobre 2000, n. 306	pag. 138	Codice 29.6 D.D. 2 ottobre 2000, n. 327	pag. 151
Codice 29.6 D.D. 2 ottobre 2000, n. 307	pag. 138	Codice 29.6 D.D. 2 ottobre 2000, n. 328	pag. 152
Codice 29.6 D.D. 2 ottobre 2000, n. 308	pag. 138	Codice 29.6 D.D. 2 ottobre 2000, n. 329	pag. 152
Codice 29.6 D.D. 2 ottobre 2000, n. 309	pag. 138	Codice 29.6 D.D. 2 ottobre 2000, n. 330	pag. 152
Codice 29.6 D.D. 2 ottobre 2000, n. 310	pag. 138	Codice 29.6 D.D. 2 ottobre 2000, n. 331	pag. 152
Codice 29.6 D.D. 2 ottobre 2000, n. 311	pag. 139	Codice 29.6 D.D. 3 ottobre 2000, n. 332	pag. 153
Codice 29.6 D.D. 2 ottobre 2000, n. 312	pag. 139	Codice 29.4 D.D. 5 ottobre 2000, n. 334	pag. 153
Codice 29.6 D.D. 2 ottobre 2000, n. 313	pag. 139	Codice 29.3 D.D. 9 ottobre 2000, n. 336	pag. 154
Codice 29.6 D.D. 2 ottobre 2000, n. 314	pag. 140	Codice 29.6 D.D. 9 ottobre 2000, n. 337	pag. 154
Codice 29.6 D.D. 2 ottobre 2000, n. 315	pag. 141	Codice 29.1 D.D. 12 ottobre 2000, n. 340	pag. 154

Codice 29.6 D.D. 12 ottobre 2000, n. 341	pag. 154	Codice 30.3 D.D. 23 agosto 2000, n. 358	pag. 157
Codice 29.6 D.D. 12 ottobre 2000, n. 342	pag. 154	Codice 30.3 D.D. 23 agosto 2000, n. 359	pag. 157
Codice 29.3 D.D. 13 ottobre 2000, n. 343	pag. 154	Codice 30.3 D.D. 24 agosto 2000, n. 360	pag. 157
Codice 29.6 D.D. 17 ottobre 2000, n. 346	pag. 154	Codice 30.3 D.D. 25 agosto 2000, n. 361	pag. 158
Codice 29.6 D.D. 17 ottobre 2000, n. 347	pag. 154	Codice 30.3 D.D. 13 settembre 2000, n. 383	pag. 158
Codice 29.6 D.D. 17 ottobre 2000, n. 348	pag. 154	Codice 30 D.D. 15 settembre 2000, n. 388	pag. 158
Codice 29.6 D.D. 18 ottobre 2000, n. 350	pag. 155	Codice 30 D.D. 26 settembre 2000, n. 402	pag. 158
Codice 29.6 D.D. 18 ottobre 2000, n. 351	pag. 155	Codice 30 D.D. 27 settembre 2000, n. 403	pag. 158
Codice 29.4 D.D. 19 ottobre 2000, n. 352	pag. 155	Codice 30.4 D.D. 27 settembre 2000, n. 404	pag. 158
Codice 29.1 D.D. 23 ottobre 2000, n. 355	pag. 155	Codice 30 D.D. 27 settembre 2000, n. 405	pag. 158
Codice 29.6 D.D. 24 ottobre 2000, n. 357	pag. 155	Codice 30.1 D.D. 29 settembre 2000, n. 406	pag. 158
Codice 29.6 D.D. 24 ottobre 2000, n. 358	pag. 156	Codice 30 D.D. 29 settembre 2000, n. 409	pag. 158
Codice 29.1 D.D. 24 ottobre 2000, n. 359	pag. 156	Codice 30.1 D.D. 29 settembre 2000, n. 410	pag. 159
Codice 29.1 D.D. 24 ottobre 2000, n. 364	pag. 156	Codice 30.1 D.D. 29 settembre 2000, n. 411	pag. 159
Codice 29.1 D.D. 24 ottobre 2000, n. 366	pag. 156	Codice 30.3 D.D. 29 settembre 2000, n. 413	pag. 159
Codice 29.1 D.D. 24 ottobre 2000, n. 368	pag. 156	Codice 30.1 D.D. 29 settembre 2000, n. 414	pag. 159
Codice 29.4 D.D. 26 ottobre 2000, n. 369	pag. 157	Codice 30.1 D.D. 29 settembre 2000, n. 415	pag. 159
Codice 29.3 D.D. 27 ottobre 2000, n. 371	pag. 157	Codice 30 D.D. 2 ottobre 2000, n. 416	pag. 159
Codice 29.3 D.D. 27 ottobre 2000, n. 372	pag. 157	Codice 30.3 D.D. 3 ottobre 2000, n. 417	pag. 159
Codice 30.3 D.D. 3 agosto 2000, n. 329	pag. 157	Codice 30.1 D.D. 3 ottobre 2000, n. 418	pag. 159
Codice 30.3 D.D. 7 agosto 2000, n. 340	pag. 157	Codice 30.3 D.D. 3 ottobre 2000, n. 419	pag. 159

Codice 30.3 D.D. 3 ottobre 2000, n. 420	pag. 160	Codice 30.3 D.D. 19 ottobre 2000, n. 448	pag. 162
Codice 30.1 D.D. 3 ottobre 2000, n. 422	pag. 160	Codice 30.3 D.D. 23 ottobre 2000, n. 449	pag. 162
Codice 30 D.D. 3 ottobre 2000, n. 423	pag. 160	Codice 30.3 D.D. 25 ottobre 2000, n. 451	pag. 162
Codice 30.1 D.D. 4 ottobre 2000, n. 424	pag. 160	Codice 30.3 D.D. 25 ottobre 2000, n. 454	pag. 162
Codice 30.1 D.D. 4 ottobre 2000, n. 425	pag. 160	Codice 30.3 D.D. 25 ottobre 2000, n. 455	pag. 162
Codice 30.3 D.D. 5 ottobre 2000, n. 426	pag. 160	Codice 30 D.D. 25 ottobre 2000, n. 457	pag. 163
Codice 30.1 D.D. 10 ottobre 2000, n. 431	pag. 160	Codice 30.1 D.D. 30 ottobre 2000, n. 459	pag. 163
Codice 30 D.D. 11 ottobre 2000, n. 432	pag. 160	Codice 30.1 D.D. 30 ottobre 2000, n. 460	pag. 163
Codice 30.1 D.D. 11 ottobre 2000, n. 433	pag. 161	Codice 30.1 D.D. 30 ottobre 2000, n. 461	pag. 163
Codice 30.1 D.D. 11 ottobre 2000, n. 434	pag. 161	Codice 30.1 D.D. 30 ottobre 2000, n. 465	pag. 163
Codice 30.1 D.D. 11 ottobre 2000, n. 435	pag. 161	Codice 30.1 D.D. 30 ottobre 2000, n. 466	pag. 163
Codice 30 D.D. 12 ottobre 2000, n. 438	pag. 161	Codice 30 D.D. 30 ottobre 2000, n. 468	pag. 163
Codice 30 D.D. 12 ottobre 2000, n. 439	pag. 161	Codice 30 D.D. 30 ottobre 2000, n. 469	pag. 163
Codice 30 D.D. 16 ottobre 2000, n. 440	pag. 161	Codice 30.1 D.D. 3 novembre 2000, n. 470	pag. 163
Codice 30 D.D. 17 ottobre 2000, n. 441	pag. 161	Codice 30.1 D.D. 3 novembre 2000, n. 471	pag. 164
Codice 30 D.D. 17 ottobre 2000, n. 442	pag. 161	Codice 30.3 D.D. 7 novembre 2000, n. 474	pag. 164
Codice 30.3 D.D. 19 ottobre 2000, n. 443	pag. 161	Codice 30.3 D.D. 7 novembre 2000, n. 477	pag. 164
Codice 30.3 D.D. 19 ottobre 2000, n. 444	pag. 162	Codice 30 D.D. 13 novembre 2000, n. 482	pag. 164
Codice 30.3 D.D. 19 ottobre 2000, n. 445	pag. 162	Codice 30 D.D. 13 novembre 2000, n. 483	pag. 164
Codice 30.3 D.D. 19 ottobre 2000, n. 446	pag. 162	Codice 30.3 D.D. 13 novembre 2000, n. 487	pag. 164
Codice 30.3 D.D. 19 ottobre 2000, n. 447	pag. 162	Codice 30.4 D.D. 13 novembre 2000, n. 489	pag. 164

Codice 30.3 D.D. 13 novembre 2000, n. 490	pag. 164	Codice 31.1 D.D. 10 ottobre 2000, n. 336	pag. 167
Codice 31.3 D.D. 21 agosto 2000, n. 281	pag. 164	Codice 31.1 D.D. 10 ottobre 2000, n. 337	pag. 167
Codice 31.3 D.D. 21 agosto 2000, n. 282	pag. 165	Codice 31.3 D.D. 12 ottobre 2000, n. 338	pag. 167
Codice 31 D.D. 30 agosto 2000, n. 283	pag. 165	Codice 31.1 D.D. 12 ottobre 2000, n. 339	pag. 168
Codice 31 D.D. 30 agosto 2000, n. 284	pag. 165	Codice 31.1 D.D. 12 ottobre 2000, n. 340	pag. 168
Codice 31 D.D. 5 settembre 2000, n. 286	pag. 165	Codice 31.3 D.D. 12 ottobre 2000, n. 341	pag. 168
Codice 31 D.D. 5 settembre 2000, n. 287	pag. 165	Codice 31.3 D.D. 12 ottobre 2000, n. 342	pag. 168
Codice 31.1 D.D. 5 settembre 2000, n. 289	pag. 165	Codice 31.3 D.D. 13 ottobre 2000, n. 345	pag. 168
Codice 31.1 D.D. 7 settembre 2000, n. 293	pag. 165	Codice 31.4 D.D. 13 ottobre 2000, n. 346	pag. 169
Codice 31.1 D.D. 12 settembre 2000, n. 296	pag. 165	Codice 31.3 D.D. 13 ottobre 2000, n. 347	pag. 169
Codice 31.1 D.D. 13 settembre 2000, n. 301	pag. 165	Codice 31.1 D.D. 16 ottobre 2000, n. 355	pag. 169
Codice 31.3 D.D. 25 settembre 2000, n. 319	pag. 166	Codice 31 D.D. 16 ottobre 2000, n. 356	pag. 169
Codice 31.3 D.D. 25 settembre 2000, n. 322	pag. 166	Codice 31.3 D.D. 20 ottobre 2000, n. 360	pag. 169
Codice 31 D.D. 27 settembre 2000, n. 325	pag. 166	Codice 31.3 D.D. 20 ottobre 2000, n. 361	pag. 169
Codice 31.3 D.D. 28 settembre 2000, n. 327	pag. 167	Codice 31.4 D.D. 20 ottobre 2000, n. 362	pag. 169
Codice 31 D.D. 28 settembre 2000, n. 329	pag. 167	Codice 31 D.D. 25 ottobre 2000, n. 363	pag. 169
Codice 31.1 D.D. 2 ottobre 2000, n. 330	pag. 167	Codice 31.3 D.D. 26 ottobre 2000, n. 364	pag. 169
Codice 31.3 D.D. 3 ottobre 2000, n. 331	pag. 167	Codice 31.3 D.D. 26 ottobre 2000, n. 365	pag. 169
Codice 31.3 D.D. 4 ottobre 2000, n. 333	pag. 167	Codice 31.1 D.D. 27 ottobre 2000, n. 366	pag. 170
Codice 31.3 D.D. 4 ottobre 2000, n. 334	pag. 167	Codice 31.3 D.D. 7 novembre 2000, n. 369	pag. 173
Codice 31.1 D.D. 5 ottobre 2000, n. 335	pag. 167	Codice 31.3 D.D. 7 novembre 2000, n. 375	pag. 173

Codice 31 D.D. 7 novembre 2000, n. 378	pag. 173	Codice 32.3 D.D. 18 ottobre 2000, n. 229	pag. 178
Codice 32.3 D.D. 18 settembre 2000, n. 206	pag. 173	Codice 32.5 D.D. 18 ottobre 2000, n. 230	pag. 178
Codice 32.3 D.D. 18 settembre 2000, n. 207	pag. 173	Codice 32.3 D.D. 19 ottobre 2000, n. 231	pag. 178
Codice 32.3 D.D. 18 settembre 2000, n. 208	pag. 174	Codice 32 D.D. 20 ottobre 2000, n. 233	pag. 178
Codice 32.3 D.D. 21 settembre 2000, n. 210	pag. 175	Codice 32.5 D.D. 20 ottobre 2000, n. 234	pag. 178
Codice 32.4 D.D. 22 settembre 2000, n. 212	pag. 175	Codice 32.3 D.D. 20 ottobre 2000, n. 235	pag. 178
Codice 32.3 D.D. 22 settembre 2000, n. 213	pag. 175	Codice 32.4 D.D. 25 ottobre 2000, n. 236	pag. 179
Codice 32.4 D.D. 22 settembre 2000, n. 214	pag. 175	Codice 32.3 D.D. 30 ottobre 2000, n. 239	pag. 179
Codice 32 D.D. 22 settembre 2000, n. 215	pag. 175	Codice 32.2 D.D. 6 novembre 2000, n. 244	pag. 179
Codice 32.3 D.D. 26 settembre 2000, n. 216	pag. 176	Codice 32 D.D. 13 novembre 2000, n. 251	pag. 179
Codice 32.3 D.D. 26 settembre 2000, n. 217	pag. 176	Codice S1.4 D.D. 27 luglio 2000, n. 782	pag. 180
Codice 32.3 D.D. 3 ottobre 2000, n. 218	pag. 176	Codice S1 D.D. 6 settembre 2000, n. 974	pag. 180
Codice 32 D.D. 3 ottobre 2000, n. 219	pag. 176	Codice S1 D.D. 6 settembre 2000, n. 975	pag. 180
Codice 32.3 D.D. 5 ottobre 2000, n. 221	pag. 176	Codice S1.5 D.D. 4 ottobre 2000, n. 1055	pag. 180
Codice 32.4 D.D. 12 ottobre 2000, n. 222	pag. 177	Codice S1 D.D. 12 ottobre 2000, n. 1075	pag. 180
Codice 32.3 D.D. 12 ottobre 2000, n. 223	pag. 177	Codice S1.4 D.D. 13 ottobre 2000, n. 1076	pag. 180
Codice 32.3 D.D. 12 ottobre 2000, n. 224	pag. 177	Codice S1 D.D. 18 ottobre 2000, n. 1116	pag. 180
Codice 32.3 D.D. 12 ottobre 2000, n. 225	pag. 177	Codice S1.5 D.D. 23 ottobre 2000, n. 1127	pag. 180
Codice 32.4 D.D. 13 ottobre 2000, n. 226	pag. 177	Codice S1.5 D.D. 23 ottobre 2000, n. 1128	pag. 181
Codice 32.5 D.D. 13 ottobre 2000, n. 227	pag. 177	Codice S1.5 D.D. 25 ottobre 2000, n. 1129	pag. 181
Codice 32.4 D.D. 13 ottobre 2000, n. 228	pag. 177	Codice S1.2 D.D. 25 ottobre 2000, n. 1130	pag. 181

Codice S1.2 D.D. 26 ottobre 2000, n. 1131	pag. 181	Codice S4 D.D. 20 settembre 2000, n. 88	pag. 183
Codice S1.5 D.D. 3 novembre 2000, n. 1168	pag. 181	Codice S4 D.D. 27 settembre 2000, n. 90	pag. 183
Codice S3 D.D. 7 giugno 2000, n. 28	pag. 181	Codice S4 D.D. 27 settembre 2000, n. 91	pag. 184
Codice S3 D.D. 11 luglio 2000, n. 38	pag. 181	Codice S4 D.D. 27 settembre 2000, n. 93	pag. 184
Codice S3 D.D. 11 luglio 2000, n. 39	pag. 182	Codice S4 D.D. 27 settembre 2000, n. 94	pag. 184
Codice S3 D.D. 11 luglio 2000, n. 40	pag. 182	Codice S4 D.D. 20 ottobre 2000, n. 99	pag. 184
Codice S3 D.D. 11 luglio 2000, n. 41	pag. 182	<hr/> <h2 style="text-align: center;">COMUNICATI</h2> <div> Commissione regionale per l'esame dei requisiti di idoneità all'esercizio del servizio di taxi e di noleggio con conducente - L.R. 23 febbraio 1995 n. 24 pag. 184 </div> <div> Comunicato dell'Assessorato alla Tutela Ambientale - Direzione Tutela e Risanamento Ambientale, Programmazione e Gestione Rifiuti pag. 185 </div> <div> Comunicato Direzione Regionale Programmazione e Valorizzazione dell'Agricoltura pag. 185 </div> <hr/>	
Codice S3 D.D. 11 luglio 2000, n. 42	pag. 182		
Codice S3 D.D. 12 luglio 2000, n. 43	pag. 182		
Codice S3 D.D. 14 luglio 2000, n. 44	pag. 182		
Codice S3 D.D. 20 luglio 2000, n. 45	pag. 182		
Codice S3 D.D. 22 agosto 2000, n. 46	pag. 182		
Codice S3 D.D. 23 agosto 2000, n. 47	pag. 182		
Codice S3 D.D. 31 agosto 2000, n. 48	pag. 182		
Codice S3 D.D. 5 settembre 2000, n. 49	pag. 182		
Codice S4 D.D. 14 settembre 2000, n. 82	pag. 183		
Codice S4 D.D. 14 settembre 2000, n. 83	pag. 183		
Codice S4 D.D. 14 settembre 2000, n. 84	pag. 183		
Codice S4 D.D. 14 settembre 2000, n. 85	pag. 183		
Codice S4 D.D. 14 settembre 2000, n. 86	pag. 183		
Codice S4 D.D. 19 settembre 2000, n. 87	pag. 183		

INDICE SISTEMATICO

AFFARI INTERNAZIONALI E COMUNITARI

D.G.R. 20 novembre 2000, n. 71 - 1412

Accordo di Cooperazione tra la Regione Piemonte e la West Finland Alliance - associazione delle cinque regioni finlandesi di Central Finland, Ostrobothnia, Satakunta, South Ostrobothnia e Tampere. Approvazione del testo dell'Accordo e del relativo Allegato pag. 102

AGRICOLTURA

D.G.R. 20 novembre 2000, n. 60 - 1401

Adesione della Regione Piemonte al Centro di ricerche, studi e valorizzazione per la viticoltura montana (Cervim) per l'anno 2000. Accantonamento lire 20.000.000 Cap. 10940/2000 pag. 99

D.G.R. 20 novembre 2000, n. 76 - 1417

D.G.R. n. 50-550 del 24.7.2000 "Assegnazione fondi alle Direzioni regionali per l'affidamento di collaborazioni esterne a loro supporto" - Modifica destinazione accantonamento n. 100817 - L.50.000.000 - Cap. 10870/2000 pag. 105

D.G.R. 27 novembre 2000, n. 80 - 1501

Legge Regionale 9 agosto 1999, n. 21 art. 44. Disposizioni per la delimitazione dei comprensori irrigui pag. 106

Comunicato Direzione Regionale Programmazione e Valorizzazione dell'Agricoltura

Elenco delle Imprese di condizionamento degli oli extravergini di oliva e degli oli di oliva vergini con designazione di origine riconosciute nell'anno 2000, ai sensi del Reg. (CE) n. 2815/98 pag. 185

ARTIGIANATO

D.G.R. 20 novembre 2000, n. 66 - 1407

L.R. 21/97 e s.m.i. (suppl. BUR n. 37 del 15/09/1999) art. 21 comma 2, lettera a): Iniziative dirette in materia di assistenza tecnica. Criteri di utilizzo delle risorse regionali pag. 100

ASSISTENZA

D.G.R. 20 novembre 2000, n. 19 - 1361

Centro di custodia oraria - Baby parking - Individuazione dei requisiti strutturali e gestionali pag. 86

Codice 30.3

D.D. 3 agosto 2000, n. 329

LL.RR. nn. 18/84, 22/90 Art. 3, 43/94 e 10/96 - Finanziamento Presidi Socio-Assistenziali - Assegnazione dei contributi in conto capitale per l'anno 1996 - Autorizzazione alla liquidazione della 3a rata del contributo concesso all'Ente Casa di Riposo "Domus Tua" di Tollegno per lavori di "Riorganizzazione tipologica del presidio esistente a regime transitorio" in Tollegno - Impegno di L. 91.500.000 (Cap. 27190/00) pag. 157

Codice 30.3

D.D. 7 agosto 2000, n. 340

LL.RR. nn. 18/84, 22/90 e 10/96 - Finanziamento Presidi Socio-Assistenziali - Assegnazione dei contributi in conto capitale per l'anno 1996 - Autorizzazione alla liquidazione della 1a rata di contributo concesso al Comune di Domodossola per la realizzazione dei lavori di "Completamento funzionale di presidio socio-assistenziale R.A.F." - Impegno di L. 68.325.000 (Cap. 27190/2000) pag. 157

Codice 30.3

D.D. 23 agosto 2000, n. 358

LL.RR. nn. 18/84, 22/90 e 59/96 - Finanziamento Presidi Socio-Assistenziali - Assegnazione dei contributi in conto capitale (a rimborso) per l'anno 1996. - Autorizzazione alla liquidazione alla Diocesi di Cuneo "Casa Famiglia" di Cuneo della 3a rata di contributo concesso - Impegno di L. 233.733.300 (Cap. 27190/00) pag. 157

Codice 30.3

D.D. 23 agosto 2000, n. 359

LL.RR. nn. 18/84, 22/90 e 59/96 - Finanziamento Presidi Socio-Assistenziali - Assegnazione dei contributi in conto capitale (a rimborso) per l'anno 1996. - Autorizzazione alla liquidazione all'Ente "Opera Pia Domenica Pozzi Bollo" di Cerrina Monferrato della 1° e 2a rata di contributo concesso - Impegno di L. 195.600.000 (Cap. 27190/2000) pag. 157

Codice 30.3

D.D. 24 agosto 2000, n. 360

LL.RR. nn. 18/84, 22/90 e 59/96 - Finanziamento Presidi Socio-Assistenziali - Assegnazione dei contributi in conto capitale (a rimborso) per l'anno 1997. - Autorizzazione alla liquidazione alla Soc. Coop. "Proposta 80" a.r.l. di Cuneo della 4a rata di contributo concesso - Impegno di L. 37.400.000 (Cap. 27190/2000) pag. 157

Codice 30.3**D.D. 25 agosto 2000, n. 361**

LL.RR. nn. 18/84, 22/90 e 59/96 - Finanziamento Presidi Socio-Assistenziali - Assegnazione dei contributi in conto capitale a rimborso parziale del 50% per l'anno 1997 - Ente "Fondazione Rippa Peracca" di Casalborgone (TO) - Lavori di "Ristrutturazione ed ampliamento del presidio esistente" - Autorizzazione alla liquidazione 2a rata del contributo - Impegno di L. 124.252.800 (cap. 27190/2000) pag. 158

Codice 30.3**D.D. 13 settembre 2000, n. 383**

L. 67/88, Art. 20 - Azienda Sanitaria Locale n. 14 di Omegna - Lavori di "Realizzazione R.S.A. nel Comune di Orta S. Giulio" - Autorizzazione alla liquidazione della 4a rata di contributo concesso - Impegno di L. 320.000.000 sul Cap. 20776/2000 pag. 158

Codice 30**D.D. 15 settembre 2000, n. 388**

LL.RR. nn. 18/94 e 76/96, art. 14: contributi per la realizzazione di progetti di sviluppo biennali a cooperative iscritte alla sez. B dell'albo regionale - Impegno sul bilancio 2000 di L. 593.911.022 (cap./art. 12124/230) pag. 158

Codice 30**D.D. 27 settembre 2000, n. 403**

LL.RR. n. 18/94 e n. 76/96 - "San Giuseppe Lavoratore - Società Cooperativa Sociale a Responsabilità Limitata" siglabile in "S.G.L. Società Cooperativa Sociale a R.L.", con sede legale in Casale Monferrato (AL), Via Biblioteca n. 1 - iscrizione all'albo regionale delle cooperative sociali, nella sezione A pag. 158

Codice 30.4**D.D. 27 settembre 2000, n. 404**

Casa di Riposo "Renzo Merlini" di Ormea (CN). Reterminazione pianta organica del personale dipendente. Autorizzazione pag. 158

Codice 30**D.D. 27 settembre 2000, n. 405**

Revoca per errore materiale della D.D. n. 402 del 26.9.2000 e modifica della D.D. n. 323/30 del 1.7.1999 avente ad oggetto "Assegnazione dell'incarico di responsabile della posizione organizzativa di tipo A "Personale socio-assistenziale e sua formazione" - Direzione Politiche sociali" pag. 158

Codice 30.1**D.D. 29 settembre 2000, n. 406**

Attività formative per il personale socio-assistenziale. Anno 2000. Autorizzazione del corso autofinanziato di riqualificazione per ADEST istituito dal Comune di Torino per operatori socio-assistenziali dipendenti della Cooperativa Quadrifoglio pag. 158

Codice 30**D.D. 29 settembre 2000, n. 409**

L.R. n. 38/94 "Valorizzazione e promozione del volontariato", artt. 3 e 4: iscrizione al registro regionale del volontariato dell'Organizzazione "A.V.A.S.S.", con sede in Savigliano (CN) Via Donatori del Sangue 2 - Sezione Socio-assistenziale pag. 158

Codice 30.1**D.D. 29 settembre 2000, n. 410**

L.R. 24/7/1984 n. 32. Interventi sulle strutture e sull'arredamento degli asili-nido comunali. Piano relativo all'anno 1997. Comune di Torino: lavori di manutenzione straordinaria dell'asilo-nido di P.zza Cavour 14. Approvazione degli atti di contabilità finale pag. 159

Codice 30.1**D.D. 29 settembre 2000, n. 411**

L.R. 24/1984 n. 32. Interventi sulle strutture e sull'arredamento degli asili-nido comunali. Piano relativo all'anno 1997. Comune di Torino: lavori di manutenzione straordinaria dell'asilo-nido di Via Servais 62. Approvazione degli atti di contabilità finale pag. 159

Codice 30.3**D.D. 29 settembre 2000, n. 413**

LL.RR. nn. 18/84, 12/00 e 43/97 - Consorzio Intercomunale Servizi Sociali del Valenzano e Basso Monferrato - A.S.L. n. 21 - Lavori di "Nuova realizzazione Centro Diurno 20 utenti in Valenza (AL)" - Progetto definitivo - Importo L. 999.500.000 - Approvazione - Concessione contributo di L. 499.750.000 pag. 159

Codice 30.1**D.D. 29 settembre 2000, n. 414**

L.r. 41/87 modificata ed integrata, art. 5, lett. c) "Interventi nei confronti di Associazioni ed Enti a struttura associativa, finalizzati al sostegno delle attività svolte a favore dei cittadini disabili - Assegnazione contributi - Spesa di L. 120.000.000 sul cap. 1209/99 pag. 159

Codice 30.1**D.D. 29 settembre 2000, n. 415**

Assegnazione ed erogazione agli Enti Gestori delle Funzioni Socio-Assistenziali delle somme a saldo della spesa presunta nell'anno 1999 per le rette di ricovero dei pazienti di provenienza psichiatrica pag. 159

Codice 30.3**D.D. 3 ottobre 2000, n. 417**

Residenza Sanitaria Assistenziale "Don Giuseppe Menzio" sita in Avigliana - via Gallo, 11 - gestita direttamente dall'Azienda Sanitaria Locale n. 5 di Collegno. Autorizzazione al funzionamento di 60 posti letto pag. 159

Codice 30.1**D.D. 3 ottobre 2000, n. 418**

Realizzazione percorso formativo interregionale sul tema della valutazione dell'efficacia e dell'impatto dei Piani Territoriali d'Intervento finanziati ex L. 285/97 e dei relativi progetti. Impegno di spesa di L. 46.800.000 (cap. 11886/2000) pag. 159

Codice 30.3**D.D. 3 ottobre 2000, n. 419**

LL.RR. nn. 18/84, 22/90, 40/95 e 10/96 - Comune di Manta - ASL n. 17 - Lavori di "Ristrutturazione della Casa di Riposo Maero per formare due nuclei RAF" - Proroga in sanatoria dei termini di ultimazione dei lavori pag. 159

Codice 30.3**D.D. 3 ottobre 2000, n. 420**

L. 67/88, Art. 20 - Azienda Regionale ASL n. 15 di Cuneo - Lavori di "Ristrutturazione ed ampliamento ex Ospedale S. Camillo in RSA per anziani in Centallo" - Autorizzazione alla liquidazione della 2a rata di contributo concesso - Impegno di L. 1.368.000.000 sul Cap. 20776/2000 pag. 160

Codice 30.1**D.D. 3 ottobre 2000, n. 422**

Assegnazione ed erogazione di un acconto per l'anno 2000, sulle spese socio-assistenziali delle rette di ricovero dei pazienti di provenienza psichiatrica (per una spesa di L. 8.843.492.000 sul capitolo 11930/00 - Acc. 766) pag. 160

Codice 30**D.D. 3 ottobre 2000, n. 423**

L.R. n. 38/94 "Valorizzazione e promozione del volontariato", artt. 3 e 4: iscrizione al registro regionale del volontariato dell'Organizzazione "A.V.U.L.S.S. Nucleo locale di Crescentino" con sede in Crescentino (VC) Via Faldella 37/A - Sezione Socio-assistenziale pag. 160

Codice 30.1**D.D. 4 ottobre 2000, n. 424**

Progetto di sensibilizzazione ai problemi della devianza e della criminalità indirizzato a studenti delle Scuole Medie Superiori - anno scolastico 2000/2001. Affidamento della realizzazione all'Associazione Amici Cinema d'Essai (AIACE-Torino) Cap. 11880/2000 pag. 160

Codice 30.1**D.D. 4 ottobre 2000, n. 425**

L.R. 45/95 "Impiego di detenuti in semilibertà o ammessi al lavoro all'esterno per lavori socialmente utili a protezione dell'ambiente". Sostituzione di un membro del Comitato previsto dall'art. 7 della L.R. 45/95 e dall'art. 7 del relativo Regolamento di attuazione pag. 160

Codice 30.3**D.D. 5 ottobre 2000, n. 426**

L. 67/88, Art. 20 - Azienda Sanitaria Locale n. 8 di Chieri - Lavori di "Ampliamento della Casa di Riposo Vincenzo Mosso per formazione di una R.S.A. per anziani non autosufficienti in Cambiano" - Autorizzazione alla liquidazione della 4a rata di contributo concesso - Impegno di L. 304.000.000 sul Cap. 20776/2000 pag. 160

Codice 30.1**D.D. 10 ottobre 2000, n. 431**

Convenzione tra Regione Piemonte e Centro di Formazione Professionale Piemontese-Casa di Carità-Onlus per la gestione delle attività di educazione permanente a favore della popolazione detenuta e per la formazione degli operatori. Approvazione nuova convenzione relativa all'anno formativo 2000/2001 pag. 160

Codice 30**D.D. 11 ottobre 2000, n. 432**

L.R. n. 38/94 "Valorizzazione e promozione del volontariato", artt. 3 e 4: iscrizione al registro regionale del volontariato dell'Organizzazione "Associazione Arcobaleno", con sede in Caselette (TO), via Valdellatorre n. 210 - Sezione Impegno Civile pag. 160

Codice 30.1**D.D. 11 ottobre 2000, n. 433**

Attività ginnico-sportiva a favore di detenuti presso la Casa di Reclusione di Saluzzo. Affidamento del coordinamento alla Cooperativa C.S.I. PRO.GE.ST. pag. 161

Codice 30.1**D.D. 11 ottobre 2000, n. 434**

Corso di ricamo a favore della popolazione femminile detenuta presso la Casa Circondariale di Vercelli. Affidamento del coordinamento all'Associazione "Il gioco dei fili" pag. 161

Codice 30.1**D.D. 11 ottobre 2000, n. 435**

Attività ginnico-sportiva a favore di detenuti presso la Casa Circondariale di Torino. Affidamento del coordinamento alla Cooperativa C.S.I. PRO.GE.ST. pag. 161

Codice 30**D.D. 12 ottobre 2000, n. 438**

L.R. n. 38/94 "Valorizzazione e promozione del volontariato", artt. 3 e 4: iscrizione al registro regionale del volontariato dell'Organizzazione "S.E.A. Moncalieri", con sede legale in Torino Via Corte d'Appello 22 e sede operativa in Moncalieri Viale Stazione 5 - Sezione Socio-assistenziale pag. 161

Codice 30**D.D. 12 ottobre 2000, n. 439**

L.R. n. 38/94 "Valorizzazione e promozione del volontariato", artt. 3 e 4: iscrizione al registro regionale del volontariato dell'Organizzazione "S.E.A. Borgaro", con sede legale in Torino Via Corte d'Appello 22 e sede operativa in Borgaro Piazza Europa 1/B - Sezione Socio-assistenziale

pag. 161

Codice 30**D.D. 16 ottobre 2000, n. 440**

L.R. n. 38/94 "Valorizzazione e promozione del volontariato", artt. 3 e 4: iscrizione al registro regionale del volontariato dell'Organizzazione "E.S. Essere Solidali", con sede in Torino, Via Lussimpiccolo 30 - Sezione Socio-assistenziale

pag. 161

Codice 30**D.D. 17 ottobre 2000, n. 441**

LL.RR. n. 18/94 e n. 76/96 - "Cooperativa Sociale di Assistenza" Soc. Coop. a r.l. siglabile "C.S.D.A. coop. a r.l." con sede legale in Avigliana (TO), Corso Laghi n. 37 - iscrizione all'albo regionale delle cooperative sociali, nella sezione A

pag. 161

Codice 30**D.D. 17 ottobre 2000, n. 442**

LL.RR.: n. 18/94 e n. 76/96 - cooperativa sociale "Orama Società Cooperativa Sociale a r.l. - ONLUS", con sede legale in Livorno Ferraris (VC), Piazza F.lli Garrone n. 2 - iscrizione all'albo regionale delle cooperative sociali, nella sezione A

pag. 161

Codice 30.3**D.D. 19 ottobre 2000, n. 443**

LL.RR. nn. 18/84, 22/90 e 16/97 - Associazione "La Cascina" di Cuneo - A.S.L. n. 15 - Lavori di "Nuova costruzione Centro Diurno per disabili denominato "La Cascina" in Cuneo" - Progetto definitivo - Importo L. 1.700.000.000 - Approvazione - Concessione contributo di L. 380.000.000 a rimborso parziale del 50%

pag. 161

Codice 30.3**D.D. 19 ottobre 2000, n. 444**

L.R. 2 aprile 1990, n. 22 "Finanziamento presidi socio-assistenziali", così come modificata ed integrata con L.R. 23 marzo 1995, n. 40 - Ente Arciconfraternita S.S. Trinità O.D.A. di Casale Monferrato - Lavori di "Ristrutturazione della Comunità Le Villette di Conzano per trasformazione in RAF - 30 pl" - Revoca contributo assegnato con DGR n. 118-15765 del 30.12.1996

pag. 162

Codice 30.3**D.D. 19 ottobre 2000, n. 445**

L.R. 2 aprile 1990, n. 22 "Finanziamento presidi socio-assistenziali", così come modificata ed integrata con L.R. 23 marzo 1995, n. 40 - Ente Ospedale Civile di Busca - Lavori di "Riorganizzazione funzionale - RA 16 pl dell'Infermeria di Busca" - Revoca contributi assegnati con DGR n. 191-14678 del 29.11.1996 e DGR n. 520-15006 del 29.11.1996

pag. 162

Codice 30.3**D.D. 19 ottobre 2000, n. 446**

LL.RR. 22/90 e 40/95 "Finanziamento presidi socio-assistenziali" - Soc. "Villa Cora" S.r.l. di Incisa Scapacino - Lavori di ristrutturazione ed ampliamento delle sedi: "Villa Cora" di Costigliole d'Asti, "Villa Cerreto" di Nizza Monferrato, "San Giacomo" di Susa, "Residenza Brizio" di Sale Monferrato e "Villa Cora - ex Salesiani" di Canelli - Revoca dei contributi assegnati

pag. 162

Codice 30.3**D.D. 19 ottobre 2000, n. 447**

L.R. 2 aprile 1990, n. 22 "Finanziamento presidi socio-assistenziali", così come modificata ed integrata con L.R. 23 marzo 1995, n. 40 - Comune di Bra - Lavori di "Realizzazione di Centro Diurno Semiresidenziale nell'ex Cascina Fornace" - Revoca contributo assegnato con DGR n. 118-15765 del 30.12.1996

pag. 162

Codice 30.3**D.D. 19 ottobre 2000, n. 448**

LL.RR. nn. 18/84, 22/90 Art. 3, 43/94 e 40/95 - Ente Casa di Riposo "Borsetti Sella Faccenda" di Mosso S. Maria (Bi) - A.S.L. n. 12 - Lavori di "Ristrutturazione presidio esistente per definizione nucleo R.A.F. 20 p.l." - Proroga in sanatoria dei termini di ultimazione dei lavori

pag. 162

Codice 30.3**D.D. 23 ottobre 2000, n. 449**

L. 67/88, Art. 20 - Azienda Sanitaria Regionale n. 15 - Lavori di "Costruzione di un nuovo fabbricato da destinare a R.S.A. per anziani in Borgo S. Dalmazzo" - Perizia suppletiva e di variante - Importo di perizia riconfermato in L. 4.800.000.000 - Approvazione

pag. 162

Codice 30.3**D.D. 25 ottobre 2000, n. 451**

LL.RR. nn. 18/84, 22/90 e 59/96 - Ente "Rifugio Re Carlo Alberto" di Luserna S. Giovanni (To) - A.S.L. n. 10 - Lavori di "Ristrutturazione ed ampliamento del presidio in R.A.B. e R.A.F." - 2a Proroga dei termini di ultimazione dei lavori

pag. 162

Codice 30.3**D.D. 25 ottobre 2000, n. 454**

LL.RR. nn. 18/84 e 43/97 - Ente "ANFASS - Associazione Nazionale Famiglie di Disabili Intellettivi e Relazionali - Sezione di Savigliano" - A.S.L. n. 17 - Lavori di "Nuova realizzazione Centro Diurno 20 utenti e RAF 10 pl in Savigliano" - Progetto definitivo - Importo L. 3.060.000.000 - Approvazione - Concessione contributo di L. 940.000.000 pag. 162

Codice 30.3**D.D. 25 ottobre 2000, n. 455**

LL.RR. nn. 18/84 e 43/97 - Ente "Istituto Diocesano per il Sostentamento del Clero" di Fossano - A.S.L. n. 17 - Lavori di "Completamento edificio per la realizzazione di Centro Diurno s.t.e. - 20 utenti in Fossano" - Progetto definitivo - Importo L. 1.100.000.000 - Approvazione - Concessione contributo di L. 400.000.000 pag. 162

Codice 30**D.D. 25 ottobre 2000, n. 457**

L.R. n. 38/94 "Valorizzazione e promozione del volontariato", artt. 3 e 4: iscrizione al registro regionale del volontariato dell'Organizzazione "ACTIVA - Oltre il disagio", con sede in Castelletto Ticino (NO), Piazza F.lli Cervi 3 - Sezione Socio-assistenziale pag. 163

Codice 30.1**D.D. 30 ottobre 2000, n. 459**

L. 285/97 "Disposizioni per la promozione di diritti e di opportunità per l'infanzia e l'adolescenza". Riparto fondi assegnati all'ambito territoriale della provincia di Cuneo, impegnati con D.D. n. 568/30.1 del 17 novembre 1999 (capp. 11945 e 11946/99). Rettifica Allegato A D.D. n. 279/30.1 del 4 giugno 1999 pag. 163

Codice 30.1**D.D. 30 ottobre 2000, n. 460**

Attività teatrale a favore di detenuti presso la Casa Circondariale di Ivrea. Affidamento del coordinamento all'Associazione culturale "ViaArtistiN° quattro" pag. 163

Codice 30.1**D.D. 30 ottobre 2000, n. 461**

Attività di cultura cinematografica a favore di detenuti presso la Casa Circondariale di Ivrea. Affidamento del coordinamento all'Associazione Città del Sole pag. 163

Codice 30.1**D.D. 30 ottobre 2000, n. 465**

Attività culturali a favore dei detenuti presso gli Istituti penitenziari piemontesi. Spesa di L. 6.600.000 da assegnare ad Assemblée Teatro S.C. a r.l. (Cap. 11880/2000) pag. 163

Codice 30.1**D.D. 30 ottobre 2000, n. 466**

Borse-lavoro per detenuti di Istituti di pena del Piemonte. Affidamento gestione al Centro di Formazione Professionale Piemontese Casa di Carità-Onlus pag. 163

Codice 30**D.D. 30 ottobre 2000, n. 468**

LL.RR. n. 18/94 e n. 76/96 - "Cooperativa Sociale Progetto Tenda A R.L." con sede legale in Torino, Via E. De Sonnaz n. 14 - iscrizione all'albo regionale delle cooperative sociali, nella sezione A pag. 163

Codice 30**D.D. 30 ottobre 2000, n. 469**

LL.RR. nn. 18/94 e n. 76/96 - Fondo di rotazione per le cooperative sociali. Autorizzazione a Finpiemonte S.p.A. a procedere alla concessione del finanziamento, da erogarsi con fondi regionali, a favore della cooperativa sociale "V.C.O. Ambiente S.C.R.L.", P.zza Gramsci, 12 - Verbania - L. 150.000.000 pag. 163

Codice 30.1**D.D. 3 novembre 2000, n. 470**

Modifica, per mero errore materiale, dell'allegato "A" della Determinazione Dirigenziale n. 415/30.1 del 29.09.2000 e dell'importo di spesa complessiva pag. 163

Codice 30.1**D.D. 3 novembre 2000, n. 471**

Modifica dell'allegato "A" alla D.D. 423/30.1/H del 13 novembre 1998. Assegnazione ed erogazione agli Enti gestori delle funzioni S.A. degli "incentivi per la presa in carico" dei pazienti di provenienza psichiatrica (c.d. ex-O.P.) pag. 164

Codice 30.3**D.D. 7 novembre 2000, n. 474**

LL.RR. nn. 18/84 e 43/97 - Associazione Case Famiglia "Pier Giorgio Frassati" di Moncalieri (To) - A.S.L. n. 8 - Lavori di "Nuova realizzazione R.A.F. 10 p.l. in Moncalieri" - Progetto definitivo - Importo L. 1.343.672.512 - Approvazione - Concessione contributo di L. 440.000.000 pag. 164

Codice 30.3**D.D. 7 novembre 2000, n. 477**

LL.RR. nn. 18/84 e 43/97 - Ente "Associazione Italiana Sclerosi Multipla" con sede in Roma - A.S.L. n. 4 - Lavori di "Nuova realizzazione Centro Diurno 20 utenti in Torino" - Progetto definitivo - Importo L. 4.219.000.000 - Approvazione - Concessione contributo di L. 1.200.000.000 pag. 164

Codice 30

D.D. 13 novembre 2000, n. 482

L.R. n. 38/94 "Valorizzazione e promozione del volontariato", artt. 3 e 4: iscrizione al registro regionale del volontariato dell'Organizzazione "Effata", con sede in Asti, Via Cavour 24 - Sezione Socio-assistenziale pag. 164

Codice 30

D.D. 13 novembre 2000, n. 483

L.R. n. 38/94 "Valorizzazione e promozione del volontariato", artt. 3 e 4: iscrizione al registro regionale del volontariato dell'Organizzazione "Sea Torino Nord" con sede legale in Torino Via Corte d'Appello 22 e sede operativa in Torino Via Verbano 2 - Sezione Socio-assistenziale pag. 164

Codice 30.3

D.D. 13 novembre 2000, n. 487

LL.RR. nn. 18/84, 22/90 art. 3 - Comune di Fontanetto Po - A.S.L. n. 7 - Lavori di "Ristrutturazione e ampliamento RA-RAF in Palazzo Caligaris - 1° lotto" - 2a Perizia di variante e suppletiva - Importo complessivo di perizia L. 380.000.000 - Approvazione pag. 164

Codice 30.4

D.D. 13 novembre 2000, n. 489

Casa di Riposo "SS. Giovanni e Andrea" di Frugarolo (AL) - Rideterminazione pianta organica del personale dipendente. Autorizzazione pag. 164

Codice 30.3

D.D. 13 novembre 2000, n. 490

LL.RR. nn. 18/84, 12/00 e 43/97 - Consorzio Intercomunale Socio Assistenziale Asti Sud - A.S.L. n. 19 - Lavori di "Ristrutturazione presidio esistente per Centro Diurno 20 utenti in Nizza M.to" - Progetto definitivo - Importo L. 881.537.938 - Approvazione - Concessione contributo di L. 440.769.000 pag. 164

ASSOCIAZIONI, FONDAZIONI

D.G.R. 20 novembre 2000, n. 20 - 1362

Fondazione "Famiglia Ambrosino" di Peveragno (CN) - Estinzione pag. 90

BENI CULTURALI

D.G.R. 20 novembre 2000, n. 22 - 1364

Accantonamento di L. 3.000.000.000 a favore della Direzione Beni Culturali (cap. 20471/00) per la valorizzazione della Reggia di Pollenzo pag. 90

D.G.R. 20 novembre 2000, n. 54 - 1395

Nomina del Gruppo di Lavoro per la definizione operativa del Centro per la Conservazione e il Restauro nella Reggia di Venaria Reale pag. 97

D.G.R. 20 novembre 2000, n. 55 - 1396

Modifica dell'allegato alla D.G.R. 24-29699 del 20.03.2000 pag. 97

D.G.R. 20 novembre 2000, n. 56 - 1397

Convenzione rep. n. 1167 del 20.12.91 con il Consorzio Villa Gualino - attuazione artt. 2 e 4. Assegnazione spazi agli Istituti e approvazione tariffe per erogazione servizi pag. 98

D.G.R. 20 novembre 2000, n. 57 - 1398

Approvazione della convenzione tra la Regione Piemonte e la Provincia di Torino per l'utilizzo dell'ufficio di supporto tecnico del progetto "La Venaria Reale" in attuazione dell'accordo di programma quadro pag. 98

Codice 31.3

D.D. 21 agosto 2000, n. 281

D.G.R. n. 122-11633 del 6/8/1996. Erogazione del saldo del contributo assegnato al Comune di Pinerolo (TO) per restauri a Palazzo del Senato. Spesa di L. 40.000.000 (cap. 27190/2000) pag. 164

Codice 31.3

D.D. 21 agosto 2000, n. 282

D.G.R. n. 122-11633 del 6/8/1996. Erogazione del saldo del contributo assegnato al Museo della Marionetta di Torino. Spesa di L. 10.000.000 (cap. 27190/2000) pag. 165

Codice 31

D.D. 30 agosto 2000, n. 283

Allestimento Punto Informativo in Piazza Castello in occasione dell'ostensione della Sindone. Spesa L. 116.160.000 (Cap. 20450/2000) pag. 165

Codice 31

D.D. 30 agosto 2000, n. 284

Stampa di locandine ricorso in occasione del pellegrinaggio di bambini provenienti da tutte le diocesi piemontesi. Spesa di L. 7.000.000 cap. 11720/00 pag. 165

Codice 31

D.D. 5 settembre 2000, n. 286

Affidamento di incarico per la realizzazione di n. 60 scatti fotografici nell'ambito del circuito delle Residenze Reali. Spesa di L. 72.000.000 cap. 11615/00 pag. 165

Codice 31

D.D. 5 settembre 2000, n. 287

Partecipazione della Regione Piemonte all'esposizione del libro 2000 "Jubilaum Book Exhibition": Spesa di L. 5.000.000 per l'allestimento spazio espositivo (cap. 10330/2000) pag. 165

Codice 31.1**D.D. 5 settembre 2000, n. 289**

Determinazione dirigenziale n. 82 del 5/4/2000. Rettifica pag. 165

Codice 31.1**D.D. 7 settembre 2000, n. 293**

Integrazione alla determinazione n. 268 del 3.8.2000. Assegnazione di contributo per inventariazione dell'archivio storico al Comune di Trisobbio. Spesa di L. 3.420.000 (cap. 11720/2000) pag. 165

Codice 31.1**D.D. 12 settembre 2000, n. 296**

Editoria. Acquisto copie del volume "Biblioteca Reale di Torino". Spesa di L. 21.000.000 (cap. 11590/200) pag. 165

Codice 31.1**D.D. 13 settembre 2000, n. 301**

Interventi di ristrutturazione edilizia per biblioteche, archivi ed istituti culturali. Piano finanziario relativo all'anno 2000. Spesa di L. 1.712.200.000 (cap. 20400/2000) pag. 165

Codice 31.3**D.D. 25 settembre 2000, n. 319**

Interventi di conservazione e restauro al Sacro Monte di Varallo. D.G.R. n. 37-29309 del 07.02.2000. Formalizzazione impegno di spesa. Spesa di L. 100.000.000 (cap. 20450/2000) pag. 166

Codice 31.3**D.D. 25 settembre 2000, n. 322**

Ristutturazione della sede dell'istituendo museo del ciclismo di Novi Ligure (AL). Spesa di L. 800.000.000 (capitoli 20450/2000 e 20400/2000) pag. 166

Codice 31**D.D. 27 settembre 2000, n. 325**

Acquisto copie del settimanale "Il nostro tempo". Spesa di L. 300.000 (cap. 11615/2000) pag. 166

Codice 31.3**D.D. 28 settembre 2000, n. 327**

D.G.R. n. 41-574 del 4/8/1995. Erogazione del saldo del contributo assegnato alla Confraternita della Trinità per restauri alla chiesa della Confraternita. Spesa di L. 37.102.662 (cap. 20466/2000) pag. 167

Codice 31**D.D. 28 settembre 2000, n. 329**

Parziale rettifica della determinazione n. 287 del 05.09.2000 pag. 167

Codice 31.1**D.D. 2 ottobre 2000, n. 330**

Rettifica della D.G.R. n. 273-11433 del 2.8.1996 pag. 167

Codice 31.3**D.D. 3 ottobre 2000, n. 331**

Interventi di recupero di Palazzo Fauzone di Germagnano di Mondovì da destinare a Museo della Ceramica Vecchia. Spesa di L. 500.000.000 (cap. 20400/2000) pag. 167

Codice 31.3**D.D. 4 ottobre 2000, n. 333**

D.G.R. n. 39-572 del 4/8/1995. Erogazione del saldo del contributo assegnato al Comune di Moncucco Torinese (AT) per restauri al Castello. Spesa di L. 10.000.000 (cap. 20396/2000) pag. 167

Codice 31.3**D.D. 4 ottobre 2000, n. 334**

Sacro Monte Calvario di Domodossola. Realizzazione del progetto di illuminazione "Luce per l'arte". Spesa di L. 600.000.000 (cap. 20450/2000) pag. 167

Codice 31.1**D.D. 5 ottobre 2000, n. 335**

Inventariazione e valorizzazione degli archivi piemontesi. Piano finanziario 1999: saldi. Impegno di spesa di L. 16.450.000 (cap. 111720/2000) pag. 167

Codice 31.1**D.D. 10 ottobre 2000, n. 336**

Intervento di recupero dell'ex area Paramatti presso il Comune di Settimo Torinese da destinare a biblioteca. Spesa di L. 500.000.000 (cap. 20400/2000). Parziale rettifica della determinazione n. 420 del 24.11.1999 pag. 167

Codice 31.1**D.D. 10 ottobre 2000, n. 337**

Rettifica determinazioni n. 218 del 30/06/2000 e n. 227 del 14/07/2000. Editoria pag. 167

Codice 31.3**D.D. 12 ottobre 2000, n. 338**

Parziale rettifica dell'allegato della Determinazione della Direzione Beni Culturali n. 161 del 08.09.1998 in merito alla errata indicazione dell'ente beneficiario del contributo per i lavori da eseguirsi presso il Battistero di Biella pag. 167

Codice 31.1**D.D. 12 ottobre 2000, n. 339**

Parziale rettifica della determinazione dirigenziale n. 456 del 26.11.1999 pag. 168

Codice 31.1**D.D. 12 ottobre 2000, n. 340**

Costituzione gruppo di lavoro con funzioni di monitoraggio sulla realizzazione dello studio di fattibilità per lo sviluppo del sistema bibliotecario metropolitano in occasione della realizzazione della nuova biblioteca civica centrale di Torino pag. 168

Codice 31.3**D.D. 12 ottobre 2000, n. 341**

Sacro Monte di Crea - Realizzazione del progetto di illuminazione "Luce per l'arte". Spesa di L. 1.140.000.000 (cap. 20450/2000). Spesa di L. 160.000.000 (cap. 20450/2001) pag. 168

Codice 31.3**D.D. 12 ottobre 2000, n. 342**

D.G.R. n. 39-572 del 4/8/1995. Erogazione del I acconto del contributo assegnato al Comune di Vigone (TO) per restauri al teatro comunale. Spesa di L. 24.000.000 (cap. 20396/2000) pag. 168

Codice 31.3**D.D. 13 ottobre 2000, n. 345**

Saldo del contributo assegnato a favore della Fondazione Camillo Cavour di Santena per la catalogazione di oggetti di valore e culturale e per l'acquisto di attrezzature informatiche. D.G.R. n. 157-44771 del 10/04/95. Reimpegno di L. 1.500.000 (Cap. 27190/2000, ex impegno n. 222057) ed impegno di L. 5.500.000 (Cap. 11720/2000, punto B2) pag. 168

Codice 31.4**D.D. 13 ottobre 2000, n. 346**

Finanziamento al Centro Studi Nuccia Fonio Mortara per lo Studio dell'Età Evolutiva. Spesa L. 100.000.000. (Acc. n. 468 cap. 11750/2000) pag. 169

Codice 31.3**D.D. 20 ottobre 2000, n. 360**

D.G.R. n. 39-574 del 4/8/1995. Erogazione del saldo del contributo assegnato al comune di Alba (CN) per restauri al castello di Grinzane Cavour. Spesa di L. 12.000.000 (cap. 20396/2000) pag. 169

Codice 31.3**D.D. 20 ottobre 2000, n. 361**

Parziale rettifica della Determinazione della Direzione Beni Culturali n. 241 del 21.07.2000 in ordine agli interventi da eseguirsi da parte della Congregazione dell'Oratorio di San Filippo Neri di Torino pag. 169

Codice 31.3**D.D. 26 ottobre 2000, n. 364**

Rettifica per mero errore materiale della Determinazione n. 333 dello 04/010/2000 pag. 169

Codice 31.3**D.D. 26 ottobre 2000, n. 365**

Saldo del contributo assegnato a favore della Fondazione Camillo Cavour di Santena per la catalogazione di oggetti di valore artistico e culturale e per l'acquisto di attrezzature informatiche. D.G.R. n. 157-44771 del 10/04/95. Reimpegno di L. 5.500.000 (Cap. 11720/2000, punto B2) ex impegno 22056. D.Dir. 345 del 13.10.2000 - Revoca parziale pag. 169

Codice 31.1**D.D. 27 ottobre 2000, n. 366**

Acquisto di pubblicazioni di diretto interesse regionale. Spesa di L. 182.175.000 (cap. 11590/2000) pag. 170

Codice 31.3**D.D. 7 novembre 2000, n. 369**

Convenzione tra la Regione Piemonte e la Fondazione Scuola Nazionale di Cinema per la creazione di un Dipartimento di Animazione Classica e Computerizzata - assegnazione dei contributi per le spese di primo impianto e per le spese di funzionamento per l'anno scolastico 2000. Spesa di L. 850.000.000 (Cap. 11750/2000 e cap. 20450/2000) pag. 173

Codice 31.3**D.D. 7 novembre 2000, n. 375**

Iscrizione al Registro Regionale del Volontariato dell'organizzazione "Associazione Amici del Museo Storico della Cavalleria" di Pinerolo pag. 173

Codice 31**D.D. 7 novembre 2000, n. 378**

Revoca della determinazione dirigenziale n. 264 del 3/8/00: Integrazione della convenzione vigente tra la Regione Piemonte e la Finpiemonte S.p.A. per il Progetto "La Venaria Reale" per fornire supporto tecnico alla Provincia di Torino come previsto dall'Accordo di programma Quadro pag. 173

BILANCIO**D.G.R. 13 novembre 2000, n. 20 - 1289**

Assestamento al bilancio di previsione per l'anno finanziario 2000 dell'Ente di gestione del Parco regionale La Mandria e dei Parchi e delle Riserve naturali delle Valli di Lanzo pag. 44

D.G.R. 20 novembre 2000, n. 15 - 1357

Variazione al bilancio di previsione per l'anno finanziario 2000. Fondo Investimenti Piemonte: Scheda Edilizia L.R. n. 43/94 e L.R. 31/99 pag. 86

D.G.R. 20 novembre 2000, n. 16 - 1358

Variazione al bilancio di previsione per l'anno finanziario 2000, mediante prelievo dal fondo di riserva spese obbligatorie (cap. 15950/00) pag. 86

D.G.R. 20 novembre 2000, n. 18 - 1360

Variazione al bilancio di previsione per l'anno finanziario 2000, mediante prelievo dal fondo di riserva per i fondi reimpostati - Undicesimo prelievo 2000 pag. 86

D.G.R. 20 novembre 2000, n. 43 - 1384

Approvazione rendiconti economici delle sezioni territoriali del Comitato Regionale di Controllo di Alessandria, Cuneo, Novara, Torino - terzo trimestre 2000 - per un importo complessivo di L. 15.220.900 - capitoli vari bilancio 2000
pag. 93

COMUNITA' MONTANE**D.G.R. 20 novembre 2000, n. 61 - 1402**

Legge regionale 2 luglio 1999 n. 16, art. 37. Sistemazione idrogeologica ed idraulico-forestale. Disposizioni per il primo finanziamento del programma pluriennale delle Comunità Montane
pag. 99

CONTENZIOSO**D.G.R. 20 novembre 2000, n. 10 - 1352**

Costituzione della Regione Piemonte nel giudizio avanti il T.A.R. per il Piemonte proposto dal Comune di Novara per l'annullamento della stima delle aree da espropriare contenuta nel provvedimento della Commissione Provinciale Espropri di Novara n. 36/1991 di determinazione dell'indennità di occupazione d'urgenza. Patrocinio nel giudizio e nella successiva esecuzione dell'avv. Maria Lacognata
pag. 85

D.G.R. 20 novembre 2000, n. 11 - 1353

Costituzione della Regione Piemonte nel giudizio avanti la Corte d'Appello di Torino proposto da privati per la determinazione dell'indennità di occupazione d'urgenza di terreni siti in Grugliasco, ricadenti nell'Interporto Torino-Orbassano. Patrocinio nel giudizio e nella successiva esecuzione dell'avv. Maria Lacognata
pag. 85

D.G.R. 20 novembre 2000, n. 35 - 1376

Autorizzazione a resistere nel giudizio avanti il T.A.R. Piemonte proposta da un privato per l'accertamento del diritto alla ricostruzione della carriera ed alla titolarità di posizione "Responsabile di Settore". Patrocinio nel giudizio e nella successiva esecuzione dell'avv. Claudio Pipitone Federico. Spesa L. 1.000.000 (cap. 10560/2000)
pag. 92

D.G.R. 20 novembre 2000, n. 36 - 1377

Autorizzazione a resistere nel giudizio avanti il Giudice di Pace di Torino proposto da una società per ottenere il risarcimento dei danni causati da animali selvatici. Patrocinio nel giudizio e nella successiva esecuzione dell'avv. Pier Carlo Maina. Spesa L. 100.000 (cap. 10560/2000)
pag. 92

D.G.R. 20 novembre 2000, n. 37 - 1378

Autorizzazione a resistere nel giudizio avanti il Giudice di Pace di Torino proposto da un privato per ottenere il risarcimento dei danni causati da animali selvatici. Patrocinio nel giudizio e nella successiva esecuzione dell'avv. Pier Carlo Maina. Spesa L. 100.000 (cap. 10560/2000)
pag. 92

D.G.R. 20 novembre 2000, n. 38 - 1379

Liquidazione parcelle agli avv.ti Roberta Ravasio e Paolo Monti. Spesa L. 38.531.452 (cap. 10560/2000)
pag. 92

D.G.R. 20 novembre 2000, n. 39 - 1380

Autorizzazione a resistere nel giudizio avanti il Tribunale Civile di Torino - Sez. Lavoro proposto da un privato per ottenere la dichiarazione del proprio diritto all'attribuzione della posizione organizzativa "A". Patrocinio nel giudizio e nella successiva esecuzione dell'avv. Claudio Pipitone Federico. Spesa L. 1.100.000 (cap. 10560/2000)
pag. 93

D.G.R. 20 novembre 2000, n. 40 - 1381

Autorizzazione a resistere nel giudizio avanti il T.A.R. per il Piemonte proposto dal Comune di Alessandria per l'annullamento previa sospensione, delle determinazioni n. 215 del 17.7.2000 e n. 237 del 26.7.2000 del Dirigente del Settore Osservatorio e Monitoraggio del Patrimonio Aziendale Sanitario. Patrocinio nel giudizio e nella successiva esecuzione dell'avv. Eugenia Salsotto
pag. 93

D.G.R. 20 novembre 2000, n. 9 - 1351

Autorizzazione a resistere in giudizio avanti il Tribunale di Cuneo proposto da un privato avverso determinazione progr. n. 592 del 12.6.2000 di applicazione sanzione amministrativa. Patrocinio nel giudizio dell'avv. Pier Carlo Maina
pag. 85

D.G.R. 21 novembre 2000, n. 1 - 1420

Autorizzazione a transigere la vertenza pendente avanti la Corte d'Appello di Torino promossa dalla (omissis) c/ Regione Piemonte
pag. 105

D.G.R. 21 novembre 2000, n. 2 - 1421

Integrazione D.G.R. n. 8-286 del 26.6.2000. Conferimento procura speciale per adempimenti di cui al comma secondo dell'art. 183 c.p.c. Incarico notaio Dott. Enrico Patrizio Mambretti. Impegno di spesa L. 100.000 (cap. 10560/2000)
pag. 106

Codice S1**D.D. 6 settembre 2000, n. 974**

Determinazione con impegno di spesa. Esecuzione della sentenza del Tribunale di Torino nella causa (omissis) c / Regione Piemonte. Adempimenti. Spesa L. 174.250= (Cap. 15890/2000)
pag. 180

Codice S1**D.D. 6 settembre 2000, n. 975**

Determinazione con impegno di spesa. Esecuzione della sentenza del Tribunale di Torino nella causa (omissis) c/ Regione Piemonte. Adempimenti. Spesa L. 174.250= (cap. 15890/2000) pag. 180

Codice S3**D.D. 11 luglio 2000, n. 38**

Liquidazione spese di giudizio a seguito di provvedimento del Giudice del Tribunale di Tortona del 03/05/2000. Beneficiario (omissis). Spesa L. 938.344 (cap. 10560/2000) pag. 181

Codice S3**D.D. 11 luglio 2000, n. 39**

Liquidazione spese di giudizio a seguito di sentenza T.A.R. Piemonte n. 578 del 12.5.2000. Beneficiario: (omissis). Spesa L. 500.000 (cap. 10560/2000) pag. 182

Codice S3**D.D. 11 luglio 2000, n. 40**

Liquidazione spese di giudizio a seguito di sentenza T.A.R. Piemonte n. 578/bis del 12.5.2000. Beneficiario: (omissis). Spesa L. 500.000 (cap. 10560/2000) pag. 182

Codice S3**D.D. 11 luglio 2000, n. 41**

Liquidazione spese di giudizio a seguito di sentenza T.A.R. Piemonte n. 578/ter del 12.5.2000. Beneficiario: (omissis). Spesa L. 500.000 (cap. 10560/2000) pag. 182

Codice S3**D.D. 11 luglio 2000, n. 42**

Liquidazione spese di giudizio a seguito di sentenza T.A.R. Piemonte n. 578/quater del 12.5.2000. Beneficiario: (omissis). Spesa L. 500.000 (cap. 10560/2000) pag. 182

Codice S3**D.D. 12 luglio 2000, n. 43**

Patrocinio legale a favore del dipendente (omissis) ex art. 49 L.R. n. 34/89. Spesa L. 8.524.760 (cap. 10760/2000) pag. 182

Codice S3**D.D. 14 luglio 2000, n. 44**

Integrazione determinazione n. 2 del 26.01.2000 avente ad oggetto: "Patrocinio legale a favore del dipendente (omissis) ex art. 49 L.R. 34/89. Spesa L. 6.800.000 (cap. 10760/2000)". Impegno di spesa L. 2.274.474 (cap. 10760/2000) pag. 182

Codice S3**D.D. 20 luglio 2000, n. 45**

Liquidazione spese di giudizio a seguito di sentenza del Tribunale di Torino, II Sez. Civ., n. 5465 del 22.5.2000. Beneficiari: (omissis). Spesa L. 18.238.501 (cap. 10560/2000) pag. 182

Codice S3**D.D. 22 agosto 2000, n. 46**

Liquidazione spese di giudizio a seguito di decisione del Consiglio di Stato, Sez. VI, n. 264/95. Beneficiario: (omissis). Spesa L. 2.000.000 (cap. 10560/2000) pag. 182

Codice S3**D.D. 23 agosto 2000, n. 47**

Patrocinio legale a favore (omissis) ex art. 1 L.R. n. 21/89. Spesa L. 14.559.840 (cap. 10760/2000) pag. 182

Codice S3**D.D. 31 agosto 2000, n. 48**

Liquidazione spese di giudizio a seguito di sentenza del Tribunale di Torino, I Sez. Civ. n. 8507. Beneficiario: (omissis). Spesa L. 35.477.300 (cap. 10560/2000) pag. 182

Codice S3**D.D. 5 settembre 2000, n. 49**

Liquidazione spese di giudizio a seguito di sentenza del Tribunale di Torino, VIII Sez. Civ., n. 6515/2000. Beneficiario: (omissis). Spesa L. 4.378.800 (cap. 10560/2000) pag. 182

CULTURA**Codice 31****D.D. 16 ottobre 2000, n. 356**

Rettifica destinazione del contributo determinazione n. 284 del 30.8.00 pag. 169

Codice 31.4**D.D. 20 ottobre 2000, n. 362**

Convenzione con l'Università degli Studi di Torino per lo svolgimento di un corso di specializzazione in Amministrazione Pubblica. Spesa L. 300.000.000 (acc. n. 367564 cap. 11275/2000) pag. 169

Codice 32.3**D.D. 18 settembre 2000, n. 206**

XV Edizione della rassegna per giovani artisti denominata Proposte. Spesa L. 80.561.885 (cap. 11610/00) pag. 173

Codice 32.3**D.D. 18 settembre 2000, n. 208**

L.R. 49/91. Piano delle attività corsuali di orientamento musicale per l'anno 2000/2001: istituzione del primo anno del triennio e prosecuzione del secondo e terzo anno di corso. Erogazione ai Comuni della somma di L. 714.589.800 (capitolo 11780/2000) pag. 174

Codice 32.3**D.D. 21 settembre 2000, n. 210**

Palazzo Cavour. Ulteriori lavori, parzialmente in sanatoria, di adattamento a sede espositiva e integrazione spesa lavori di restauro conservativo. Spesa L. 161.606.600 (cap. 11610/00) pag. 175

Codice 32.4**D.D. 22 settembre 2000, n. 212**

D.G.R. n. 214-14038 del 18.11.1996. Parziale revoca del contributo di L. 30.000.000 assegnato al Comune di Rueglio e richiesta di restituzione della somma di L. 12.000.000 (cap. 2340/2000) pag. 175

Codice 32.3**D.D. 22 settembre 2000, n. 213**

Determinazione n. 90 del 10 maggio 2000. Assegnazione contributo alla Fondazione Palazzo Bricherasio per il programma espositivo annuale e integrazione contributo gestione ordinaria. Spesa L. 225.000.000 (cap. 11725/00 e 11755/00) pag. 175

Codice 32.4**D.D. 22 settembre 2000, n. 214**

Sostegno alla produzione televisiva "Cuore" di Maurizio Zaccaro. Spesa di L. 200.000.000 (cap. 11610/00) pag. 175

Codice 32**D.D. 22 settembre 2000, n. 215**

Affidamento incarico per la realizzazione di attività connesse all'attuazione del Disegno di legge "Interventi per la promozione della danza in Piemonte". Spesa di L. 10.000.000 (cap. 10870/2000) pag. 175

Codice 32.3**D.D. 26 settembre 2000, n. 216**

Determinazione n. 206 del 18.09.2000. XV Edizione della rassegna per giovani artisti Proposte. Integrazione spesa di L. 2.000.000 (cap. 11610/000 per il servizio di ospitalità e biglietteria pag. 176

Codice 32.3**D.D. 3 ottobre 2000, n. 218**

L.R. 49/91. Variazione al Piano delle attività corsuali di orientamento musicale per l'anno 2000/2001 approvato con Determinazione n. 208/32.03 del 18 settembre 2000 e rideterminazione in L. 705.589.800 dell'impegno di spesa (capitolo 11780/2000) pag. 176

Codice 32**D.D. 3 ottobre 2000, n. 219**

Integrazione determinazione n. 195 del 31.8.00 "Spese urgenti e non preventivabili occorrenti per lo svolgimento di attività di competenza della Direzione Promozione Attività Culturali, Istruzione e Spettacolo ...". Spesa di L. 1.000. (cap. 11610/00) pag. 176

Codice 32.3**D.D. 5 ottobre 2000, n. 221**

Reimpegno della somma di L. 3.000.000 sanziata con Det. n. 45-8779 del 19.11.1997 a favore del Comune di Orta San Giulio (NO) e caduta in perenzione (Cap. 15940/2000) pag. 176

Codice 32.4**D.D. 12 ottobre 2000, n. 222**

L.R. 68/80. Assegnazione di un contributo integrativo per la realizzazione di iniziative teatrali per l'anno 2000. Spesa di L. 1.224.000.000 (L. 1.196.000.000 sul cap. 11690/00 e L. 28.000.000 sul cap. 11725/00) pag. 177

Codice 32.3**D.D. 12 ottobre 2000, n. 223**

Pagamento dei gettoni di presenza e delle spese di trasporto ai Presidenti delle Commissioni d'esame nei corsi di orientamento musicale Titolo I L.R. 49/91 Anno 2000. Spesa di L. 2.527.877 (capitolo 10590/2000) pag. 177

Codice 32.3**D.D. 12 ottobre 2000, n. 225**

L.R. 58/78 art. 7. Seconda assegnazione contributi per attività espositive, anno 2000. Spesa L. 232.000.000 (cap. 11725/2000) pag. 177

Codice 32.4**D.D. 13 ottobre 2000, n. 226**

L.R. 68/80. Assegnazione di un contributo di L. 2.600.000.000 all'Associazione Teatro Stabile di Torino per la stagione 2000/2001. (cap. 11680/2000) pag. 177

Codice 32.5**D.D. 13 ottobre 2000, n. 227**

L.R. 26/90 e successive modifiche e integrazioni, L.R. 37/97, "Tutela, valorizzazione e promozione della conoscenza dell'originale patrimonio linguistico del Piemonte", art. 5, Premio annuale per un testo teatrale nelle lingue del Piemonte. Approvazione della giuria e della spesa per i gettoni di presenza ai componenti della stessa. Spesa L. 3.240.000 Cap. 11650/2000 pag. 177

Codice 32.4**D.D. 13 ottobre 2000, n. 228**

Partecipazione dell'Accademia Corale Stefano Tempia al circuito musicale regionale "Piemonte in Musica". Autorizzazione alla stipula di convenzione pag. 177

Codice 32.3**D.D. 18 ottobre 2000, n. 229**

Determinazione n. 57 del 03.04.2000. Studio di fattibilità per la costituzione di un Parco di Scultura. Integrazione spesa di L. 22.924.394 (cap. 11610/00) pag. 178

Codice 32.5**D.D. 18 ottobre 2000, n. 230**

Parziale rettifica, per errore materiale, della Determina 178 del 7 agosto 2000 "L.R. 26/90 e successive modifiche e integrazioni, L.R. 37/97. Convenzione con il Dipartimento di Scienze del Linguaggio e Letterature Moderne e Compareate per la redazione dei materiali piemontesi dell'Atlante Linguistico Italiano (A.L.I.). Approvazione programma 2000. Spesa L. 105.000.000 Cap. 11650/00" pag. 178

Codice 32.3**D.D. 19 ottobre 2000, n. 231**

L.R. 26/98. Interventi regionali per le celebrazioni del Piemonte. Assegnazione di contributi. Spesa di L. 1.000.000.000. (cap. 11837/00) pag. 178

Codice 32.4**D.D. 25 ottobre 2000, n. 236**

Piemonte dal vivo 2000: realizzazione di un corso di formazione per operatori culturali. Spesa di L. 52.740.000 (cap. 11610/00) pag. 179

Codice 32.3**D.D. 30 ottobre 2000, n. 239**

Revoca al Comune di Villafranca d'Asti del contributo assegnato a sostegno del corso di orientamento musicale L.R. 49/1991 Anno 1999/2000 e introitamento della somma di L. 4.500.000 sul capitolo 2400 del bilancio 2000 pag. 179

Codice 32**D.D. 13 novembre 2000, n. 251**

Cancellazione dal Registro regionale del Volontariato della Associazione Culturale Magna Graecia, Torino pag. 179

DIRITTO ALLO STUDIO**Legge regionale 7 dicembre 2000, n. 58.**

Modificazioni alla legge regionale 18 marzo 1992, n. 16 (Diritto allo Studio Universitario). pag. 44

D.G.R. 20 novembre 2000, n. 23 - 1365

L. n. 448/98 - art. 27, comma 2; L. n. 488/99 - art. 53, comma 1 e art. 70, comma 3; - D.P.C.M. n. 320/99; D.P.C.M. n. 226/00. Fornitura libri di testo agli studenti della scuola dell'obbligo e della scuola superiore. Assegnazione di L. 8.306.141.996 mediante accantonamento alla Direzione Attività Culturali, Istruzione, Spettacolo a norma della L.R. 51/97 (Cap. 11252/2000) pag. 90

EDILIZIA RESIDENZIALE**D.G.R. 20 novembre 2000, n. 62 - 1403**

Accantonamento di lire 5.533.000.000 sul capitolo n. 26256/2000 e di lire 1.500.638.953 sul capitolo n. 15040/2000 a favore della Direzione Edilizia pag. 99

D.G.R. 20 novembre 2000, n. 63 - 1404

Collocamento in aspettativa del Presidente dell'Agenzia Territoriale per la Casa della Provincia di Asti pag. 100

EDILIZIA SANITARIA**D.G.R. 20 novembre 2000, n. 6 - 1348**

Legge n. 1357/55 art.3. Legge n.765/67 art 16. Comune di Torino. Nulla osta al rilascio di concessione edilizia in deroga per la sopraelevazione dell'edificio ex " Casa del Giovane Operaio" destinata a Presidio Socio Sanitario assistenziale flessibile. Proprietà Soc. Stoim s.r.l. D.C. n. 164 in data 25/09/2000 pag. 84

Codice 28.4**D.D. 15 marzo 2000, n. 67**

Art. 20 L. 67/88 II^a Fase - Azienda Sanitaria Locale n. 19 di Asti - Lavori di completamento del Nuovo Ospedale di Asti in Località Fontanino - II Lotto - Progetto esecutivo - Importo L. 93.482.000.000 - Approvazione pag. 133

Codice 28.4**D.D. 18 aprile 2000, n. 88**

A.S.L. n. 1 di Torino - Autorizzazione all'accensione di un mutuo di L. 1.447.000.000= pag. 133

Codice 28.4**D.D. 15 maggio 2000, n. 128**

Assegnazione ed erogazione fondi per la realizzazione di una Centrale Frigorifera nel P.O. San Lazzaro di Alba. Reimpegno e conseguente liquidazione a favore dell'A.S.L. n. 18. Importo L. 100.562.500 (cap. 20690/) pag. 133

EDILIZIA SCOLASTICA**Codice 32.2****D.D. 6 novembre 2000, n. 244**

L.R. 21.3.1984 n. 18 - Contributi per limitati interventi di edilizia scolastica su strutture di proprietà comunale - Variazione pag. 179

FORMAZIONE PROFESSIONALE LAVORO

D.G.R. 20 novembre 2000, n. 24 - 1366

Riduzione accantonamenti vari disposti sul cap.11400/00 - Riduzione prenotazione n. 100029 sul cap. 11400/01- Prenotazione di L. 454.100.000 sul cap. 11400/01. Assegnazione di L. 1.500.396.060 alla Direzione FPL mediante accantonamento sul cap. 11400/00 e prenotazione di L. 207.853.100 sul cap. 11400/01 destinate alle azioni della Misura B1.1 di cui alla Direttiva MdL 2000/01

pag. 90

D.G.R. 20 novembre 2000, n. 25 - 1367

Iniziativa comunitaria ADAPT, progetto IC/0132/A "RED PICCSE - Agire per lo sviluppo". Accantonamento sul capitolo 11095/2000 della somma di L. 453.449.280 e sul cap. 11145/2000 della somma di L. 60.000.000 da assegnare alla Direzione n. 15 Formazione Professionale - Lavoro

pag. 91

D.G.R. 20 novembre 2000, n. 67 - 1408

Accantonamento e assegnazione di risorse finanziarie alla Direzione Regionale Formazione Professionale e Lavoro per la realizzazione di azioni di Assistenza Tecnica finanziate con il concorso del F.S.E., periodo 2000-2006, Programma Operativo Regionale OB 3, Asse F. Spesa L. 981.492.048= Capp. vari. Bilancio pluriennale 2000-2002

pag. 101

INDUSTRIA

Codice 16.3

D.D. 20 novembre 2000, n. 202

Reg. CEE 2081/93 - ob. 2 - DOCUP 1997/99. Misura 3.5B "Sviluppo e applicazioni di servizi telematici". Proroga dei termini per la realizzazione degli investimenti

pag. 116

Codice 16.3

D.D. 5 dicembre 2000, n. 217

Incentivo automatico di cui all'art. 13 della L. 140/97. Chiusura dei termini per la presentazione delle dichiarazioni-domanda di accesso

pag. 117

INFORMATICA

D.G.R. 20 novembre 2000, n. 12 - 1354

Evoluzione del Sistema Informativo Regionale. Assegnazione incarico avvio "progetti strategici" ed "interventi urgenti" alla Direzione Organizzazione; Pianificazione, Sviluppo e Gestione delle Risorse umane

pag. 85

INIZIATIVE SPECIALI

D.G.R. 20 novembre 2000, n. 2 - 1344

D.G.R. n. 1-24867 del 22.06.1998. Assegnazione fondi alle Direzioni regionali per il finanziamento di progetti volti a favorire lo sviluppo sociale ed economico delle aree depresse. Accantonamento di L. 150.000.000 (cap. 20013/00); L. 1.644.603.020 (cap. 20022/00); L. 4.455.000.000 (cap. 20025/00); L. 556.431.117 (cap. 20046/00)

pag. 84

Codice S1

D.D. 12 ottobre 2000, n. 1075

"Coordinamento TO2006" - Integrazione

pag. 180

INTERVENTI NEL SETTORE GIOVANILE

Codice S1.4

D.D. 27 luglio 2000, n. 782

L.r. N° 16/95, art. 5. Piano annuale degli interventi regionali per giovani anno 1998. Rettifica Determinazione Dirigenziale 25 maggio 1999 n. 468 - Settore Affari Istituzionali e Comunitari: revoca e rideterminazione dei contributi assegnati ai beneficiari per mancato avvio o revisione dei progetti. Riduzione dell'impegno sul Cap. 11160/98 (I. 326289)

pag. 180

MANIFESTAZIONI

Codice 31

D.D. 25 ottobre 2000, n. 363

Partecipazione della Regione Piemonte al Salone del Gusto. Spesa di L. 10.000.000 (acc. 507) cap. 11615/2000

pag. 169

Codice 32.5

D.D. 20 ottobre 2000, n. 234

Partecipazione dell'Assessorato alla Cultura alla 37^a edizione del Salone della Montagna 2000 e allestimento stand in collaborazione con il Museo Nazionale della Montagna "Duca degli Abruzzi". Spesa L. 6.000.000 Cap. 11610/2000

pag. 178

Codice S1

D.D. 18 ottobre 2000, n. 1116

Stipulazione scrittura privata tra Regione Piemonte, Lingotto Fiere S.p.A. e Slow Food Promozione S.r.l. per la realizzazione del salone del gusto 2000

pag. 180

Codice S1.2

D.D. 25 ottobre 2000, n. 1130

Rettifica determina n. 1116 del 18.10.2000

pag. 181

Codice S1.2**D.D. 26 ottobre 2000, n. 1131**

Salone del gusto 2000: impegno e liquidazione di Lire 1.086.000.000 - IVA inclusa - a favore di Lingotto Fiere S.p.A. a titolo di prima tranche. Capitoli 14600, 14860, 12730, 10330 del bilancio 2000 pag. 181

MOSTRE**Codice 32.3****D.D. 18 settembre 2000, n. 207**

Mostra "Gian Enzo Sperone. Torino Roma New York, 35 anni di mostre tra Europa e America". Prima parte dei lavori e dei servizi occorrenti per la realizzazione della stessa. Affidamento incarichi. Spesa L. 885.053.070 (cap. 11610/00) pag. 173

Codice 32.3**D.D. 26 settembre 2000, n. 217**

Ulteriori servizi occorrenti per la realizzazione della mostra "Gian Enzo Sperone. Torino Roma New York, 35 anni di mostre tra Europa e America" spesa L. 111.706.425 (cap. 11610/00) e riduzione di spesa per mero errore materiale della determinazione n. 207 del 18.09.2000 pag. 176

Codice 32.3**D.D. 12 ottobre 2000, n. 224**

Organizzazione di tre incontri per la mostra "Giallo" sul tema del fumetto e del thriller, presso il Museo dell'Automobile di Torino. Spesa L. 4.200.000 (cap. 11610/00) pag. 177

Codice 32**D.D. 20 ottobre 2000, n. 233**

Mostra Experimenta 2000. Ulteriore elenco di imprese. Affidamento incarichi per forniture e servizi. Spesa di L. 199.245.100 (capitoli 10340/2000, 13520/2000 e 11610/2000) pag. 178

Codice 32.3**D.D. 20 ottobre 2000, n. 235**

Organizzazione della mostra "Beata puerizia. L'immagine del bambino nell'arte", proposta dalla Ages Arti Grafiche S.p.A. di Torino. Spesa L. 454.805.760 (cap. 11610/00) pag. 178

MOVIMENTI MIGRATORI**Codice S1.4****D.D. 13 ottobre 2000, n. 1076**

L.r. 1/87: Interventi regionali in materia di Movimenti Migratori. Artt. 4/5/6 liquidazione competenze ai membri della Consulta Regionale per l'emigrazione dal 15.11.1995 al 18.11.1999. Impegno di Lire 4.366.031 (cap. 10590/00) pag. 180

MUSEI E BIBLIOTECHE**Codice 31.3****D.D. 13 ottobre 2000, n. 347**

Convenzione tra la Regione Piemonte e il Museo Nazionale del Risorgimento Italiano - Assegnazione di un primo contributo per la realizzazione delle iniziative previste dal Piano di Attività 2000 - Spesa di L. 113.700.000 (Cap. 11750/2000) pag. 169

Codice 31.1**D.D. 16 ottobre 2000, n. 355**

Intervento di allestimento presso i locali della biblioteca civica di Fossano. Spesa di L. 200.000.000 (cap. 20450/2000) pag. 169

Codice S4**D.D. 14 settembre 2000, n. 82**

Liquidazione fatture alla ditta Torino-Incontra per il ciclo di conferenze "Forumnaturae" maggio-dicembre 1999. Lire 3.513.600. Cap. 11585/00 pag. 183

Codice S4**D.D. 14 settembre 2000, n. 83**

Attività promozionale. Rivista Oasis. Spesa di L. 7.200.000 (Euro 3718,49). Cap. 11580/00 pag. 183

Codice S4**D.D. 14 settembre 2000, n. 84**

Attività per il Laboratorio Grafico. Sig.ra Ramundo Adriana. Spesa di L. 30.000.000 (Euro 15493,71). Cap. 11580/00 pag. 183

Codice S4**D.D. 14 settembre 2000, n. 85**

Ristampa volume per il Centro Didattico. Ditta Tipografia Egizia di Torino. Spesa di L. 6.254.560 (Euro 3230,21). Cap. 11670/00 pag. 183

Codice S4**D.D. 14 settembre 2000, n. 86**

Apertura Museo di Zoologia. Lavori di conservazione. Spesa di L. 58.280.000 (Euro 30099,2). Cap. 20360/00 pag. 183

Codice S4**D.D. 19 settembre 2000, n. 87**

Spese per il funzionamento dell'attività espositiva e scientifica del Museo di Scienze Naturali. Ditte Savatec Strumenti e M.A.K.. Lire 3.245.400 (Cap. 20360/00) pag. 183

Codice S4**D.D. 20 settembre 2000, n. 88**

Allestimento "Sala dell'Arca della mostra permanente di zoologia. Ditta "Gruppo Bodino" di Torino. Spesa di L. 511.854.800 (Euro 264350,94). Cap. 11585/2000 pag. 183

Codice S4

D.D. 27 settembre 2000, n. 90

Liquidazione polizze assicurative INA-Assitalia. Interfinass ag. 25 Torino. Spesa di Lire 4.890.000 (euro 2525,47). Cap. 11580/00 pag. 183

Codice S4

D.D. 27 settembre 2000, n. 91

Impianto audio per l'atelier di osteologia e manutenzione impianti video. Ditta Cinegamma di Torino. Spesa di Lire 5.238.600 (Euro 2705,51). Cap. 11580/2000 pag. 184

Codice S4

D.D. 27 settembre 2000, n. 93

Acquisto di pubblicazioni da case editrici varie. Spesa di L. 8.500.000 (Euro 4389,88). Cap. 11670/00 pag. 184

Codice S4

D.D. 27 settembre 2000, n. 94

Acquisto di materiale didattico. Ditta "La Nuova Didattica" di Milano. Spesa di L. 8.000.000 (Euro 4131,66). Cap. 20360/00 pag. 184

Codice S4

D.D. 20 ottobre 2000, n. 99

Rettifica per mero errore materiale di proprie precedenti determinazioni n. 29 del 03.05.00 e n. 89 del 20.09.00 pag. 184

NAVIGAZIONE INTERNA E PORTI

Codice 26.4

D.D. 2 agosto 2000, n. 427

Opere di Navigazione Interna. Lago Maggiore. Comune di Baveno (VB). Realizzazione pontili galleggianti. Impegno e liquidazione al Comune di Baveno della somma di L. 54.000.000.=. 1° 30% - L.R. 18/94. Cap. 27190/2000 pag. 122

Codice 26.4

D.D. 2 agosto 2000, n. 428

Opere di Navigazione Interna. Lago d'Orta - Comune di Orta S. Giulio (NO). Realizzazione di punti di attracco per ormeggio imbarcazioni ed interventi connessi. Approvazione Atti di Contabilità Finale. Impegno e liquidazione al Comune di Orta S. Giulio (NO) della somma di L. 71.849.350.=. Cap. 27190/2000 pag. 122

Codice 26.4

D.D. 9 agosto 2000, n. 455

Determinazione dirigenziale n. 324/26.04 in data 29.5.2000. Revoca accertamento di entrata pag. 122

Codice 26.4

D.D. 23 agosto 2000, n. 475

Programma 1999. Interventi per la realizzazione di opere afferenti alla navigazione interna. Art. 7 bis della l.r. n. 26/1995, così modificata dalla l.r. n. 48/1996. Impegno della somma di L. 1.150.000.000.=. sul cap. 25398/2000 pag. 122

Codice 26.4

D.D. 18 settembre 2000, n. 522

Lago Maggiore. Comuni compresi tra Arona ed il Confine Svizzero. Autorizzazione allo svolgimento di una regata velica denominata "XXI° Velalonga - 1° Trofeo Marco Baldin", nelle acque del lago Maggiore antistante i Comuni compresi tra Arona ed il Confine Svizzero, indetta per i giorni 23 e 24 settembre 2000 pag. 123

Codice 26.4

D.D. 18 settembre 2000, n. 523

Lago d'Orta. Comune di Omegna. Autorizzazione allo svolgimento di tre gare sociali di pesca indette per il giorno 24 settembre 2000 pag. 123

Codice 26.4

D.D. 18 settembre 2000, n. 524

Art. 97 del D.P.R. n. 616/1977. Tullio Zola - Posizionamento di due pontili fissi per attracco imbarcazioni sul lago di Viverone, a servizio dell'Hotel Marina, in territorio del Comune di Viverone (BI) pag. 123

Codice 26.4

D.D. 20 settembre 2000, n. 526

Autorizzazione ad esercitare il servizio pubblico non di linea di trasporto persone con unità di navigazione sulle acque piemontesi. Ditta Marforio Alberto. Unità di navigazione 1P2232. Passeggeri trasportabili n. 30 pag. 123

Codice 26.4

D.D. 22 settembre 2000, n. 530

Lago Maggiore. Comune di Verbania Pallanza. Autorizzazione allo svolgimento di una regata di canottaggio denominata: "Regata Regionale" indetta per il giorno 1 ottobre 2000 dalle ore 08.00 alle ore 18.00 pag. 123

Codice 26.4

D.D. 22 settembre 2000, n. 531

Lago Maggiore. Comune di Belgirate. Autorizzazione allo svolgimento di una regata velica denominata: "Trofeo Camicie Rosse" indetta per il giorno 1 ottobre 2000 pag. 123

Codice 26.4

D.D. 22 settembre 2000, n. 532

Lago Maggiore. Comune di Oggebbio. Autorizzazione allo svolgimento di una regata velica denominata: "Campionato Zonale" indetta per il giorno 1 ottobre 2000 pag. 123

Codice 26.4**D.D. 27 settembre 2000, n. 535**

Fiume Po. Comune di Torino. Autorizzazione allo svolgimento della manifestazione remiera indetta per il giorno 30 settembre 2000 pag. 124

Codice 26.4**D.D. 29 settembre 2000, n. 542**

Lago di Viverone. Comune di Viverone. Manifestazione sportiva regata velica indetta nel giorno 1.10.2000. Prescrizione indetta nel giorno 1.10.2000. Prescrizione in ordine alla sicurezza della navigazione pag. 124

Codice 26.4**D.D. 6 ottobre 2000, n. 549**

Lago Maggiore. Comune di Verbania Intra. Autorizzazione all'occupazione area demaniale per riprese film "La Storia di Julie". Richiesta di ormeggio traghetto S. Carlo al porto di Intra il 17 ottobre 2000 pag. 125

Codice 26.4**D.D. 6 ottobre 2000, n. 550**

Autorizzazione ad esercitare il servizio pubblico non di linea di trasporto persone con unità di navigazione sulle acque piemontesi. Ditta Gabriele Antonio. Unità di navigazione 1P 2228. Passeggeri trasportabili numero 24 pag. 125

Codice 26.4**D.D. 6 ottobre 2000, n. 551**

Autorizzazione ad esercitare il servizio pubblico non di linea di trasporto persone con unità di navigazione sulle acque piemontesi. Ditta Ottolini Massimo. Unità di navigazione 1P 2229. Passeggeri trasportabili numero 24 pag. 125

Codice 26.4**D.D. 6 ottobre 2000, n. 553**

Lago di Viverone. Comune di Viverone. Manifestazione sportiva regata velica indetta nel giorno 8.10.2000. Prescrizione in ordine alla sicurezza della navigazione pag. 125

Codice 26.4**D.D. 6 ottobre 2000, n. 554**

Assegnazione in concessione al Sig. Beltrami Giorgio del punto fisso d'ormeggio (in acqua) n. 28 sito presso i pontili pubblici di lungolago Buozi in comune di Omegna pag. 125

Codice 26.4**D.D. 9 ottobre 2000, n. 557**

Lago Maggiore. Zona portuale di Verbania Suna. Autorizzazione alla posa di una bacheca. Richiedente Comune di Verbania pag. 125

Codice 26.4**D.D. 9 ottobre 2000, n. 558**

Autorizzazione ad esercitare il servizio pubblico non di linea di trasporto persone con unità di navigazione sulle acque piemontesi. Ditta Maffezzoli Erwin. Unità di navigazione 1P 2231. Passeggeri trasportabili numero 25 pag. 125

Codice 26.4**D.D. 9 ottobre 2000, n. 559**

Autorizzazione ad esercitare il servizio pubblico non di linea di trasporto persone con unità di navigazione sulle acque piemontesi. Ditta Tuzzi Massimo. Unità di navigazione 1P 2230. Passeggeri trasportabili numero 25 pag. 126

Codice 26.4**D.D. 9 ottobre 2000, n. 560**

Determinazione Dirigenziale n. 199/26.04 in data 16.03.2000. Revoca pag. 126

Codice 26.4**D.D. 13 ottobre 2000, n. 565**

Lago Maggiore. Comune di Stresa. Autorizzazione allo svolgimento di una gara di motonautica nei giorni 21 e 22 ottobre 2000 pag. 126

Codice 26.4**D.D. 13 ottobre 2000, n. 566**

Autorizzazione ad esercitare il servizio pubblico non di linea di trasporto persone con unità di navigazione sulle acque piemontesi. Ditta Società di Navigazione Lago di Viverone di L. Zublena & C. s.a.s. pag. 127

Codice 26.4**D.D. 13 ottobre 2000, n. 567**

Lago di Viverone. Comune di Viverone. Manifestazione sportiva regata velica indetta nel giorno 15.10.2000. Prescrizione in ordine alla sicurezza della navigazione pag. 127

Codice 26.4**D.D. 23 ottobre 2000, n. 574**

Bando pubblico del 22.5.2000 per l'occupazione di un posto d'ormeggio sito presso i pontili in zona San Filiberto del Comune di Pella. Individuazione dell'avente titolo pag. 127

Codice 26.4**D.D. 25 ottobre 2000, n. 577**

Assegnazione in concessione al Sig. Bellora Alberto del punto fisso d'ormeggio n. 2, sito nel porto del Comune di Ghiffa pag. 127

Codice 26.4**D.D. 27 ottobre 2000, n. 579**

Lago di Viverone. Comune di Viverone. Manifestazione sportiva regata velica indetta nel giorno 29.10.2000. Prescrizione in ordine alla sicurezza della navigazione pag. 127

NOMINE**D.C.R. 26 ottobre 2000, n. 55 - 30279**

"Commissione Tecnica per l'Informazione" - (art. 11 l.r. 52/1990) - nomina di 3 esperti dell'Informazione di cui 1 in materia giuridica, 1 in materia tecnica e 1 in materia pubblicitaria pag. 115

D.C.R. 26 ottobre 2000, n. 56 - 30280

"Consulta Regionale dell'Emigrazione e dell'Immigrazione" - (art. 4 l.r. 1/1987) - nomina di 3 Consiglieri Regionali pag. 115

D.C.R. 26 ottobre 2000, n. 57 - 30281

"Comitato Tecnico Scientifico di supporto alla politica regionale delle Aree Protette" - (art. 21 l.r. 12/1990) - nomina di 2 veterinari proposti dalla facoltà di Medicina veterinaria - nomina di 2 zoologi, 2 botanici e 2 geologi proposti dalla facoltà di Scienze Matematiche, Fisiche e Naturali - nomina di 2 forestali e 2 agronomi proposti dalla facoltà di Scienze Agrarie e Forestali - nomina di 2 Architetti proposti dalla facoltà di Architettura, 1 storico, 1 geografo, e 1 archeologo proposti dalla facoltà di Lettere e Filosofia e di 5 esperti nelle materie e nelle specializzazioni sopra richiamate pag. 115

OPERE PUBBLICHE**D.G.R. 20 novembre 2000, n. 34 - 1375**

Delega all'arch. Claudio Fumagalli a rappresentare la Regione Piemonte alla Conferenza di Servizi indetta dal Provveditorato regionale alle OO.PP. per il Piemonte in merito all'intervento di sistemazione sulla S.S. n. 460 "di Ceresole" tra i km. 30+200 e 31+750 in comune di Cuornè, compreso lo svincolo con la S.P. n. 58 pag. 91

D.G.R. 20 novembre 2000, n. 64 - 1405

Evento alluvionale ottobre 2000. Prime disposizioni attuative dell'Ordinanza del Ministro dell'interno delegato per il coordinamento della Protezione Civile n. 3090 del 18/10/2000. Accantonamento ed assegnazione a favore della Direzione regionale Opere Pubbliche di L. 180.462.180.977.= sul Cap. 24102/2000 pag. 100

D.G.R. 21 novembre 2000, n. 3 - 1422

Alluvione ottobre 2000 - Predisposizione di primo programma stralcio di opere urgenti di ricostruzione e messa in sicurezza pag. 106

PARTECIPAZIONI REGIONALI**D.G.R. 20 novembre 2000, n. 41 - 1382**

L.R. 16/76. Garanzia fidejussoria a favore della S.p.A. PROMARK per l'importo di un finanziamento di lire 90.000.000 concesso dalla Cassa di Risparmio di Torino. Rinnovo pag. 93

D.G.R. 20 novembre 2000, n. 42 - 1383

L.R. 16/76. Garanzia fidejussoria a favore della S.p.A. Promark per l'importo di un finanziamento di lire 90.000.000 concesso dall'Istituto Bancario San Paolo di Torino. Rinnovo pag. 93

PERSONALE REGIONALE**D.G.R. 20 novembre 2000, n. 13 - 1355**

Accantonamento di L. 10.000.000 sul capitolo 10380 del Bilancio di Previsione 2000 e assegnazione alla Direzione Organizzazione, Pianificazione, Sviluppo e Gestione delle risorse umane per il servizio di registrazione e verifica dei dati relativi a cartoline-orologio pag. 85

D.G.R. 20 novembre 2000, n. 14 - 1356

Dipendente Dr. Federico Pelfini; autorizzazione ad assumere incarico di insegnamento presso il Centro Formazione Professionale del Comune di Verbania ai sensi degli artt. 3 e 6 della L.R. n. 10/1989 pag. 86

Codice 30**D.D. 26 settembre 2000, n. 402**

Assegnazione dell'incarico di responsabile della posizione organizzativa di tipo A "Personale socio-assistenziale e sua formazione" - Direzione Politiche Sociali pag. 158

Codice 30**D.D. 2 ottobre 2000, n. 416**

Assegnazione dell'incarico di responsabile di posizione organizzativa di tipo C "Qualità dei Servizi Socio-Assistenziali" - Direzione Politiche Sociali pag. 159

Codice S3**D.D. 7 giugno 2000, n. 28**

Conferimento incarico di posizione organizzativa di tipo "B" alla dipendente Rava Alessandra come da contratto decentrato siglato in data 27 maggio 1999 riguardante il personale della Regione Piemonte pag. 181

PIANIFICAZIONE TERRITORIALE**D.G.R. 20 novembre 2000, n. 1 - 1343**

Disciplinari d'uso per le aree addestrative terrestri, marittime, aeree - art. 3, comma 6, Legge 24 dicembre 1976 n. 898 integrato dall'art. 1, comma 5, Legge 2 maggio 1990 n. 104. Approvazione pag. 84

POLITICHE COMUNITARIE

D.G.R. 20 novembre 2000, n. 68 - 1409

Accantonamento della somma di Lire 41.000.000 sul capitolo n. 10946/00 per la partecipazione della Regione Piemonte al progetto partenariale LIFE BOT.GARD ed assegnazione alla Struttura Speciale Gabinetto della Presidenza della Giunta Regionale pag. 101

D.G.R. 20 novembre 2000, n. 69 - 1410

Accantonamento della somma di Lire 100.000.000 sul capitolo n. 10942/00 per la partecipazione della Regione Piemonte al progetto partenariale ACMUSE ed assegnazione alla Struttura Speciale Gabinetto della Presidenza della Giunta Regionale pag. 101

D.G.R. 20 novembre 2000, n. 70 - 1411

Accantonamento della somma di Lire 70.000.000 sul capitolo n. 10941/00 per la partecipazione della Regione Piemonte al progetto partenariale denominato RO.UM.PI ed assegnazione alla Struttura Speciale Gabinetto della Presidenza della Giunta Regionale pag. 102

PROTEZIONE CIVILE

Codice S1.5

D.D. 4 ottobre 2000, n. 1055

Affidamento dell'incarico alla Ditta Ovac s.n.c. via Sandigliano, 3 10155 Torino, per la fornitura di n° 5.000 cappelli con logo della protezione civile. Impegno di spesa di lire 34.730.400 (o.f.i.) sul capitolo 10740/00 pag. 180

Codice S1.5

D.D. 23 ottobre 2000, n. 1127

Modifica della determinazione dirigenziale n. 1313 del 23.12.1998 avente ad oggetto: Adozione di provvedimenti a sostegno delle popolazioni dei Comuni di Sarno (SA) e Quindici (AV) colpite dall'evento calamitoso del 5 Maggio 1998 pag. 180

Codice S1.5

D.D. 23 ottobre 2000, n. 1128

Iscrizione al Registro Regionale delle Organizzazioni di Volontariato della Organizzazione: "Gruppo Civico Volontari di Protezione Civile - Bra" pag. 181

Codice S1.5

D.D. 25 ottobre 2000, n. 1129

Cancellazione dal Registro Regionale delle Organizzazioni di Volontariato della Organizzazione: "Protezione Civile Magliano Alfieri" pag. 181

Codice S1.5

D.D. 3 novembre 2000, n. 1168

Costituzione Commissione di esame per la valutazione finale del Corso Disaster Management pag. 181

RADIO-TELEVISIONE

Codice 27.2

D.D. 25 settembre 2000, n. 415

Legge Regionale 23.01.1989, n. 6. Autorizzazione per impianto di teleradiocomunicazione rilasciata a Siemens Information And Communication Networks S.p.A., per conto di Wind Telecomunicazioni S.p.A., con sede legale in Milano, Viale Piero e Alberto Pirelli n. 10. Emittente Wind Telecomunicazioni S.p.A.. Impianto ubicato nel Comune di Alessandria, Via Dossena, 33 pag. 128

Codice 27.2

D.D. 26 settembre 2000, n. 416

Legge Regionale 23.01.1989, n. 6. Autorizzazione per impianto di teleradiocomunicazione rilasciata a Siemens Information And Communication Networks S.p.A., per conto di Wind Telecomunicazioni S.p.A., con sede legale in Milano, Viale Piero e Alberto Pirelli n. 10. Emittente Wind Telecomunicazioni S.p.A.. Impianto ubicato nel Comune di Salasco (VC), Strada per Vercelli Zona Cimitero Comunale - Foglio n. 2, Mappa n. 23 pag. 128

Codice 27.2

D.D. 26 settembre 2000, n. 417

Legge Regionale 23.01.1989, n. 6. Autorizzazione per impianto di teleradiocomunicazione rilasciata a Siemens Information And Communication Networks S.p.A., per conto di Wind Telecomunicazioni S.p.A., con sede legale in Milano, Viale Piero e Alberto Pirelli n. 10. Emittente Wind Telecomunicazioni S.p.A.. Impianto ubicato nel Comune di Torino, Via Degli Ulivi, 31 pag. 128

Codice 27.2

D.D. 26 settembre 2000, n. 418

Legge Regionale 23.01.1989, n. 6. Autorizzazione per impianto di teleradiocomunicazione rilasciata a Telecom Italia Mobile S.p.A., con sede legale in Torino (TO), via Bertola n. 34. Emittente Telecom Italia Mobile S.p.A.. Impianto ubicato nel Comune di Lombardore (TO), Località Torre Piezometrica Comunale, Vicolo Fornaci - Foglio n. 13, Particella n. 568 pag. 128

Codice 27.2

D.D. 26 settembre 2000, n. 419

Legge Regionale 23.01.1989, n. 6. Autorizzazione per impianto di teleradiocomunicazione rilasciata a Telecom Italia Mobile S.p.A., con sede legale in Torino (TO), via Bertola n. 34. Emittente Telecom Italia Mobile S.p.A.. Impianto ubicato nel Comune di Magliano Alpi (CN), Località Borgata S. Giuseppe - Mappale n. 164, Foglio di Mappa n. 10 pag. 128

Codice 27.2**D.D. 26 settembre 2000, n. 420**

Legge Regionale 23.01.1989, n. 6. Autorizzazione per impianto di teleradiocomunicazione rilasciata a Telecom Italia Mobile S.p.A., con sede legale in Torino (TO), via Bertola n. 34. Emittente Telecom Italia Mobile S.p.A.. Impianto ubicato nel Comune di Torino, Corso Grosseto n. 349 pag. 128

Codice 27.2**D.D. 26 settembre 2000, n. 421**

Legge Regionale 23.01.1989, n. 6. Autorizzazione per impianto di teleradiocomunicazione rilasciata a Nokia S.p.A., per conto di Blu S.p.A., con sede legale in Milano, via Roma 108. Emittente Blu S.p.A.. Impianto ubicato nel Comune di Torino, Piazza Castello n. 139 pag. 128

Codice 27.2**D.D. 26 settembre 2000, n. 422**

Legge Regionale 23.01.1989, n. 6. Autorizzazione per impianto di teleradiocomunicazione rilasciata a Nokia S.p.A., per conto di Blu S.p.A., con sede legale in Milano, via Roma 108. Emittente Blu S.p.A.. Impianto ubicato nel Comune di Torino, Corso Massimo D'Azeglio n. 78 pag. 129

Codice 27.2**D.D. 26 settembre 2000, n. 423**

Legge Regionale 23.01.1989, n. 6. Autorizzazione per impianto di teleradiocomunicazione rilasciata a Omnitel Pronto Italia S.p.A., con sede legale in Ivrea (TO), via Jervis n. 77. Emittente Omnitel Pronto Italia S.p.A.. Impianto ubicato nel Comune di Fabbria Curone (AL), Frazione Caldirola - Foglio n. 39, Mappale n. 129 pag. 129

Codice 27.2**D.D. 26 settembre 2000, n. 424**

Legge Regionale 23.01.1989, n. 6. Autorizzazione per impianto di teleradiocomunicazione rilasciata a Omnitel Pronto Italia S.p.A., con sede legale in Ivrea (TO), via Jervis n. 77. Emittente Omnitel Pronto Italia S.p.A.. Impianto ubicato nel Comune di Paroldo (CN), Località Roncazzì - Foglio n. 4, Mappale n. 482 (ex 76b) pag. 129

Codice 27.2**D.D. 26 settembre 2000, n. 425**

Legge Regionale 23.01.1989, n. 6. Autorizzazione per impianto di teleradiocomunicazione rilasciata a Omnitel Pronto Italia S.p.A., con sede legale in Ivrea (TO), via Jervis n. 77. Emittente Omnitel Pronto Italia S.p.A.. Impianto ubicato nel Comune di Cherasco (CN), Via Ferraretto - Foglio n. 94, Mappale n. 45 pag. 129

Codice 27.2**D.D. 26 settembre 2000, n. 426**

Legge Regionale 23.01.1989, n. 6. Autorizzazione per impianto di teleradiocomunicazione rilasciata a Omnitel Pronto Italia S.p.A., con sede legale in Ivrea (TO), via Jervis n. 77. Emittente Omnitel Pronto Italia S.p.A.. Impianto ubicato nel Comune di Torre San Giorgio (CN), Via Circonvallazione Giolitti pag. 129

Codice 27.2**D.D. 9 ottobre 2000, n. 433**

Legge Regionale 23.01.1989, n. 6. Autorizzazione per impianto di teleradiocomunicazione rilasciata a Siemens Information And Communication Networks S.p.A., per conto di Wind Telecomunicazioni S.p.A., con sede legale in Milano, Viale Piero e Alberto Pirelli n. 10. Emittente Wind Telecomunicazioni S.p.A.. Impianto ubicato nel Comune di Torino, Via Boccaccio Giovanni n. 25 pag. 129

Codice 27.2**D.D. 9 ottobre 2000, n. 434**

Legge Regionale 23.01.1989, n. 6. Autorizzazione per impianto di teleradiocomunicazione rilasciata a Siemens Information And Communication Networks S.p.A., per conto di Wind Telecomunicazioni S.p.A., con sede legale in Milano, Viale Piero e Alberto Pirelli n. 10. Emittente Wind Telecomunicazioni S.p.A.. Impianto ubicato nel Comune di Torino, Piazza Paleocapa Pietro n. 1 pag. 130

Codice 27.2**D.D. 9 ottobre 2000, n. 435**

Legge Regionale 23.01.1989, n. 6. Autorizzazione per impianto di teleradiocomunicazione rilasciata a Siemens Information And Communication Networks S.p.A., per conto di Wind Telecomunicazioni S.p.A., con sede legale in Milano, Viale Piero e Alberto Pirelli n. 10. Emittente Wind Telecomunicazioni S.p.A.. Impianto ubicato nel Comune di Pianezza (TO), Via Torino n. 37 pag. 130

Codice 27.2**D.D. 9 ottobre 2000, n. 436**

Legge Regionale 23.01.1989, n. 6. Autorizzazione per impianto di teleradiocomunicazione rilasciata a Siemens Information And Communication Networks S.p.A., per conto di Wind Telecomunicazioni S.p.A., con sede legale in Milano, Viale Piero e Alberto Pirelli n. 10. Emittente Wind Telecomunicazioni S.p.A.. Impianto ubicato nel Comune di Torino, Corso Regina Margherita n. 205 bis pag. 130

Codice 27.2**D.D. 9 ottobre 2000, n. 437**

Legge Regionale 23.01.1989, n. 6. Autorizzazione per impianto di teleradiocomunicazione rilasciata a Siemens Information And Communication Networks S.p.A., per conto di Wind Telecomunicazioni S.p.A., con sede legale in Milano, Viale Piero e Alberto Pirelli n. 10. Emittente Wind Telecomunicazioni S.p.A.. Impianto ubicato nel Comune di Torino, Via Bertola Antonio Giuseppe n. 2

pag. 130

Codice 27.2**D.D. 9 ottobre 2000, n. 438**

Legge Regionale 23.01.1989, n. 6. Autorizzazione per impianto di teleradiocomunicazione rilasciata a Nokia S.p.A., per conto di Blu S.p.A., con sede legale in Milano, via Roma 108. Emittente Blu S.p.A.. Impianto ubicato nel Comune di Torino, Piazza Caccia Bruno, 2/4/6/8

pag. 130

Codice 27.2**D.D. 9 ottobre 2000, n. 439**

Legge Regionale 23.01.1989, n. 6. Autorizzazione per impianto di teleradiocomunicazione rilasciata a Siemens Information And Communication Networks S.p.A., per conto di Wind Telecomunicazioni S.p.A., con sede legale in Milano, Viale Piero e Alberto Pirelli n. 10. Emittente Wind Telecomunicazioni S.p.A.. Impianto ubicato nel Comune di Torino, Corso Verona n. 30 bis

pag. 130

Codice 27.2**D.D. 9 ottobre 2000, n. 440**

Legge Regionale 23.01.1989, n. 6. Autorizzazione per impianto di teleradiocomunicazione rilasciata a Nokia S.p.A., per conto di Blu S.p.A., con sede legale in Milano, via Roma 108. Emittente Blu S.p.A.. Impianto ubicato nel Comune di Torino, Corso Unione Sovietica n. 335

pag. 130

Codice 27.2**D.D. 9 ottobre 2000, n. 441**

Legge Regionale 23.01.1989, n. 6. Autorizzazione per impianto di teleradiocomunicazione rilasciata a Siemens Information And Communication Networks S.p.A., per conto di Wind Telecomunicazioni S.p.A., con sede legale in Milano, Viale Piero e Alberto Pirelli n. 10. Emittente Wind Telecomunicazioni S.p.A.. Impianto ubicato nel Comune di San Salvatore Monferrato (AL), Località Olimpia, Bricco Conta - Fg. 25, Part. 461

pag. 130

Codice 27.2**D.D. 9 ottobre 2000, n. 442**

Legge Regionale 23.01.1989, n. 6. Autorizzazione per impianto di teleradiocomunicazione rilasciata a Siemens Information And Communication Networks S.p.A., per conto di Wind Telecomunicazioni S.p.A., con sede legale in Milano, Viale Piero e Alberto Pirelli n. 10. Emittente Wind Telecomunicazioni S.p.A.. Impianto ubicato nel Comune di Torino, Via Val della Torre n. 14

pag. 131

Codice 27.2**D.D. 9 ottobre 2000, n. 443**

Legge Regionale 23.01.1989, n. 6. Autorizzazione per impianto di teleradiocomunicazione rilasciata a Siemens Information And Communication Networks S.p.A., per conto di Wind Telecomunicazioni S.p.A., con sede legale in Milano, Viale Piero e Alberto Pirelli n. 10. Emittente Wind Telecomunicazioni S.p.A.. Impianto ubicato nel Comune di Torino, Via Milano n. 16

pag. 131

Codice 27.2**D.D. 9 ottobre 2000, n. 444**

Legge Regionale 23.01.1989, n. 6. Autorizzazione per impianto di teleradiocomunicazione rilasciata a Siemens Information And Communication Networks S.p.A., per conto di Wind Telecomunicazioni S.p.A., con sede legale in Milano, Viale Piero e Alberto Pirelli n. 10. Emittente Wind Telecomunicazioni S.p.A.. Impianto ubicato nel Comune di Arquata Scrivia (AL), Strada Vicinale Sarghero - Foglio n. 2, Particella n. 329

pag. 131

Codice 27.2**D.D. 9 ottobre 2000, n. 445**

Legge Regionale 23.01.1989, n. 6. Autorizzazione per impianto di teleradiocomunicazione rilasciata a Siemens Information And Communication Networks S.p.A., per conto di Wind Telecomunicazioni S.p.A., con sede legale in Milano, Viale Piero e Alberto Pirelli n. 10. Emittente Wind Telecomunicazioni S.p.A.. Impianto ubicato nel Comune di Torino, Corso Inghilterra n. 41

pag. 131

Codice 27.2**D.D. 9 ottobre 2000, n. 446**

Legge Regionale 23.01.1989, n. 6. Autorizzazione per impianto di teleradiocomunicazione rilasciata a Siemens Information And Communication Networks S.p.A., per conto di Wind Telecomunicazioni S.p.A., con sede legale in Milano, Viale Piero e Alberto Pirelli n. 10. Emittente Wind Telecomunicazioni S.p.A.. Impianto ubicato nel Comune di Torino, Corso Racconigi n. 25

pag. 131

SANITA'**D.G.R. 20 novembre 2000, n. 21 - 1363**

Modifica della D.G.R. n. 67-28742 del 23.11.1999 relativamente all'utilizzo della somma di L. 80.000.000 prenotata sul capitolo 12170/2000 (364106/P), a favore della Direzione Sanita' Pubblica pag. 90

D.G.R. 20 novembre 2000, n. 49 - 1390

Programma Regionale relativo alla definizione dei piani di lavoro per l'attuazione della Legge n. 281/91 e Legge Regionale n. 34/93 in materia di animali di affezione. Accantonamento della somma di Lire 159.393.890 sul cap. 20825/00 e Lire 22.606.110 sul cap. 12516/00 pag. 95

D.G.R. 20 novembre 2000, n. 50 - 1391

Approvazione del progetto sperimentale di Rete Oncologica Piemontese pag. 96

D.G.R. 20 novembre 2000, n. 51 - 1392

Assessorato Sanita' - Accantonamento a favore della Direzione Programmazione Sanitaria sul cap. 20680 del bilancio 2000 della somma di L.13.615.000.000= per l'erogazione alle A.S.L. e A.S.O. di finanziamenti finalizzati al rinnovamento tecnologico ed all'adeguamento alle normative di sicurezza pag. 96

D.G.R. 20 novembre 2000, n. 52 - 1393

Direzione Programmazione Sanitari, accantonamento lire 72.000.000.000.= (Cap. 12280/00) per l'erogazione alle Aziende Sanitarie Regionali ed agli Enti a convenzione obbligatoria delle quote mensili di cassa pag. 97

D.G.R. 20 novembre 2000, n. 53 - 1394

Attività di Promozione Salute. Accantonamento di lire 149.159.519, alla Direzione 29. Cap. 12251/2000 pag. 97

D.G.R. 20 novembre 2000, n. 65 - 1406

Modifica d.g.r. n. 20-754 del 31.8.2000 pag. 100

Codice 27.3**D.D. 14 settembre 2000, n. 385**

Acquisto a trattativa privata di prodotti diagnostici per il risanamento negli allevamenti contro la tubercolosi bovina. Impegno della somma di Lire 285.000.000 sul cap. 13640/00 pag. 127

Codice 27.2**D.D. 21 settembre 2000, n. 414**

Collaborazione tra la Regione Piemonte e la Direzione regionale per il Piemonte dell'Istituto Nazionale per le Assicurazioni contro gli Infortuni sul Lavoro (INAIL) in materia di sicurezza e salute nei luoghi di lavoro. Approvazione schema protocollo d'intesa pag. 128

Codice 27.2**D.D. 5 ottobre 2000, n. 432**

Revoca della D.D. n. 430 del 4.10.2000, n. 36 del 9.4.1999, n. 348 del 10.7.2000, n. 349 del 10.7.2000 e modifica della D.D. n. 122 del 15.7.1999, n. 433 del 17.11.1999, n. 484 del 29.11.1999 pag. 129

Codice 27.1**D.D. 12 ottobre 2000, n. 452**

Ditta: "San Giorgio Flavors S.p.A.", con sede legale in Torino, Via Fossata n. 114 e stabilimento in Druento, Zona Industriale D8, Via Meucci n. 1. Autorizzazione igienico-sanitaria alla produzione, confezionamento, deposito e commercio di aromi naturali e additivi chimici per uso alimentare pag. 132

Codice 27.1**D.D. 8 novembre 2000, n. 485**

Erogazione della somma di Lire 10.000.000= (I.V.A. e o.f.c.) all'ASL n. 1 di Torino, per far fronte alle spese derivanti dall'attuazione dei progetti di Educazione Alimentare pag. 132

Codice 27.1**D.D. 9 novembre 2000, n. 489**

Ditta S.I.A. - Società Idrominerale Abrau S.r.l., con sede e stabilimento in Chiusa Pesio (CN) - Frazione Abrau - Via Provinciale Pianfei n. 16. Autorizzazione igienico-sanitaria per la sostituzione ed inserimento nuovi impianti pag. 132

Codice 28.1**D.D. 10 febbraio 2000, n. 23**

Albo regionale degli Enti Ausiliari che gestiscono strutture per la riabilitazione ed il reinserimento sociale dei tossicodipendenti: Associazione "Il Porto - ADEG", Comunità Terapeutica Via Petrarca n. 18 bis Moncalieri. Iscrizione di struttura residenziale pag. 133

Codice 28.1**D.D. 13 aprile 2000, n. 87**

Piano straordinario di interventi per la riqualificazione dell'assistenza sanitari dei grandi centri urbani - Art. 71 L. 448/98 - Approvazione progetti Specifici pag. 133

Codice 28.2**D.D. 3 agosto 2000, n. 246**

Emergenza sanitaria 118 - Attribuzione ed erogazione ad Aziende Sanitarie Regionali di somme a destinazione vincolata inerenti i Progetti di Emergenza sanitaria sul territorio - Anno 2000 - Spesa L. 14.233.197.560 Capitolo 12284/2000 pag. 133

Codice 28.1**D.D. 22 settembre 2000, n. 296**

Autorizzazione all'esercizio dell'attività di trasporto infermi a mezzo di autoambulanza all'Associazione P.A. Novara Soccorso di Novara - A.S.L. n. 13 pag. 133

Codice 28.1**D.D. 28 settembre 2000, n. 318**

Iscrizione al Registro Regionale del Volontariato dell'Organizzazione: "Corpo Volontari del Soccorso di Ornavasso" di Ornavasso pag. 133

Codice 28.2**D.D. 29 settembre 2000, n. 321**

Servizio di elisoccorso: approvazione convenzione con Airgreen S.r.l. per la messa a disposizione temporanea di un elicottero pag. 134

Codice 28.5**D.D. 2 ottobre 2000, n. 322**

Convenzione in parziale sanatoria tra la Regione Piemonte e il Consorzio per il Sistema Informatico (CSI-Piemonte) per il conferimento di incarico relativo alla gestione del Sistema Informativo Sanitario Regionale per l'anno 2000. Spesa di L. 8.183.001.000= (Capitolo 12170 bilancio 2000) pag. 134

Codice 28.5**D.D. 2 ottobre 2000, n. 323**

Erogazione al Ministero del Tesoro - della somma di lire 1.497.793= (cap. 12190/2000) dovuta all'ex - Gestione Sanitaria INPGI in liquidazione pag. 134

Codice 28.3**D.D. 3 ottobre 2000, n. 330**

Direzione Programmazione sanitaria - Settore Assetto Istituzionale ed organi collegiali. Impegno di L. 15.000.000= per spese connesse al procedimento di formazione di un elenco di idonei alla nomina a direttore generale di azienda sanitaria regionale pag. 134

Codice 28.1**D.D. 4 ottobre 2000, n. 334**

Programma di ricerche e sperimentazioni sanitarie (art. 12 comma 2, lett. b D.Lgs. 502/92). Convenzione tra la Regione Piemonte e l'A.S.L. 8 di Chieri per la realizzazione del progetto "Moncalieri Stroke Service" pag. 134

Codice 28.5**D.D. 4 ottobre 2000, n. 335**

Erogazione di una ulteriore quota di cassa per gli anni 1997 e 1998 agli Enti ex artt. 41, 42 e 43 lire 59.209.956.981 (capitoli 12280/98, 12300/99, 12282/2000) pag. 134

Codice 28.2**D.D. 11 ottobre 2000, n. 343**

Emergenza Sanitaria 118 - Attribuzione ed erogazione ad Aziende Regionali Sanitarie di somme a destinazione vincolata inerenti i Progetti di Emergenza Sanitaria sul territorio - Spesa L. 5.976.922.378 Cap. 12284 e 12285 anno 2000 pag. 134

Codice 28.1**D.D. 16 ottobre 2000, n. 347**

Iscrizione all'albo regionale degli Enti Ausiliari che gestiscono strutture per la riabilitazione ed il reinserimento sociale dei tossicodipendenti della comunità residenziale "San Giovanni B." di Asti, Frazione Vagliero, gestita dall'associazione di solidarietà "Rinascita" pag. 135

Codice 28.2**D.D. 17 ottobre 2000, n. 350**

D.P.R. 27.3.92 - Emergenza Sanitaria 118 - Sistema radio regionale per l'emergenza sanitaria 118 per le Province di Biella e Vercelli. Integrazione contratto Rep. 2941 del 14.12.99 approvato con determinazione n. 388/28.2 del 20.10.99 di affidamento del progetto per la realizzazione della rete e del sistema radio mobile all'Ing. Libero Cannarozzi. Spesa di L. 132.738.761 Capitolo 12180/2000 pag. 135

Codice 29.4**D.D. 14 agosto 2000, n. 262**

Studio sugli effetti dell'Educazione Motoria programmata e dell'Educazione Alimentare sull'efficienza cardiocircolatoria e sulla composizione corporea in bambini in ambo i sessi dai sei ai dieci anni di cui alla D.G.R. 106-692 del 31.07.2000. Impegno di spesa di L. 160.000.000= cap. 12180/2000 pag. 135

Codice 29.6**D.D. 29 agosto 2000, n. 269**

Approvazione del programma dei corsi di aggiornamento rivolti al personale Tecnico Sanitario di Radiologia Medica che opera nei D.E.A. delle A.S.R.. Organizzazione di un corso di aggiornamento. Impegno di L. 5.500.000.000 sul cap. 12174/2000, attingendo dall'accantonamento n. 100833 effettuato con D.G.R. 61-648 del 31.7.2000 pag. 135

Codice 29.6**D.D. 29 agosto 2000, n. 270**

Organizzazione di un corso di aggiornamento rivolto al personale infermieristico per l'abilitazione al servizio sui mezzi di soccorso avanzato 118 in applicazione della D.G.R. n. 92-46243 del 29.5.95 e della D.G.R. 61-648 del 31.7.2000. Impegno di spesa di L. 7.000.000 sul cap. 12174/2000, attingendo dall'accantonamento n. 100833 effettuato con D.G.R. 61-648 del 31.7.2000 pag. 135

Codice 29.6**D.D. 11 settembre 2000, n. 278**

Settimo corso per l'integrazione dei medici nei servizi di emergenza sanitaria ex art. 66 D.P.R. 484/1996 di cui alle DD.GG.RR. n. 45-27173 del 26.4.1999 e n. 42-28004 del 2.8.1999 ed alle DD.DD. n. 296 del 27.10.1999, n. 297 del 27.10.1999 e n. 348 del 18.11.1999. Presa d'atto dell'elenco degli idonei pag. 135

Codice 29.6**D.D. 18 settembre 2000, n. 283**

Rettifica per mero errore materiale del numero di accantonamento espresso nelle DD.DD. n. 269 del 29.8.2000 e n. 270 del 29.8.2000 pag. 137

Codice 29.6**D.D. 26 settembre 2000, n. 294**

Legge 5 giugno 1990 n. 135 - corso di formazione e di aggiornamento per gli operatori che intervengono nei programmi di lotta alle infezioni di HIV. Impegno di spesa di L. 3.036.200 sul cap. 12510/2000 - Erogazione all'Azienda Ospedaliera OIRM/S. Anna di Torino della quota IRAP relativa agli assegni di studio per il personale non laureato pag. 137

Codice 29.6**D.D. 26 settembre 2000, n. 295**

Legge 5 giugno 1990 n. 135 - corso di formazione e di aggiornamento per gli operatori che intervengono nei programmi di lotta alle infezioni di HIV. Recupero fondi sul cap. 3050/2000 di L. 4.004.299 e contestuale impegno del medesimo importo sul cap. 40170/2000 e impegno di L. 13.795.701 sul cap. 12510/2000. Erogazione alla A.S.L. 2 di Torino degli assegni di studio e dei compensi relativi alle docenze pag. 137

Codice 29.6**D.D. 28 settembre 2000, n. 301**

Organizzazione giornata di studio rivolta al personale medico, ostetrico ed infermieristico operante nei reparti di maternità delle ASR sulla promozione e pratica dell'allattamento al seno. Impegno della somma di L. 15.500.000= IVA, oneri e contributi previdenziali compresi, sul cap. 12176/2000, attingendo dall'accantonamento n. 100372 effettuato con DGR 35-29625 del 6.3.2000 pag. 137

Codice 29.6**D.D. 28 settembre 2000, n. 302**

Organizzazione percorso formativo per il personale con qualifica di Ufficiale di Polizia Giudiziaria addetto alla attività ispettiva ed al controllo ufficiale degli alimenti. Impegno della somma di L. 19.800.000= sul cap. 12176/2000 (accantonamento n. 100372 effettuato con DGR 35-29625 del 6.3.2000) pag. 137

Codice 29.4**D.D. 29 settembre 2000, n. 303**

Laboratorio Privato di Analisi Cliniche "Medical" S.r.l. - Richiesta autorizzazione al trasferimento dei locali da Via Castellani n. 16 a Corso 100 Cannoni n. 18 - Alessandria pag. 137

Codice 29.6**D.D. 2 ottobre 2000, n. 304**

Legge 5 giugno 1990 n. 135 - corso di formazione e di aggiornamento per gli operatori che intervengono nei programmi di lotta alle infezioni da HIV. Impegno di spesa di L. 38.932.550 sul cap. 12510/2000 - Erogazione all'Azienda Sanitaria Locale 12 di Biella quale rimborso quota IRAP pag. 138

Codice 29.6**D.D. 2 ottobre 2000, n. 305**

Legge 5 giugno 1990 n. 135 - corso di formazione e di aggiornamento per gli operatori che intervengono nei programmi di lotta alle infezioni da HIV. Impegno di spesa di L. 47.436.200 sul cap. 12510/2000 - Erogazione all'Azienda Sanitaria Locale 16 di Mondovì-Ceva degli oneri relativi all'assegno di studio e alla quota IRAP pag. 138

Codice 29.6**D.D. 2 ottobre 2000, n. 306**

Legge 5 giugno 1990 n. 135 - corso di formazione e di aggiornamento per gli operatori che intervengono nei programmi di lotta alle infezioni da HIV. Impegno di spesa di L. 42.659.000 sul cap. 12510/2000 - Erogazione all'Azienda Sanitaria Locale 3 di Torino degli oneri relativi alle docenze prestate, acquisto materiale didattico e compensi per attività di formazione pag. 138

Codice 29.6**D.D. 2 ottobre 2000, n. 307**

Legge 5 giugno 1990 n. 135 - corso di formazione e di aggiornamento per gli operatori che intervengono nei programmi di lotta alle infezioni da HIV. Impegno di spesa di L. 228.000.000 sul cap. 12510/2000 - Erogazione all'Azienda Sanitaria Locale 22 di Novi Ligure degli oneri relativi all'assegno di studio pag. 138

Codice 29.6**D.D. 2 ottobre 2000, n. 308**

Legge 5 giugno 1990 n. 135 - corso di formazione e di aggiornamento per gli operatori che intervengono nei programmi di lotta alle infezioni da HIV. Impegno di spesa di L. 168.900.000 sul cap. 12510/2000 - Erogazione all'Azienda Sanitaria Locale 21 di Casale Monferrato degli oneri relativi all'assegno di studio e dell'attività di formazione pag. 138

Codice 29.6**D.D. 2 ottobre 2000, n. 309**

Legge 5 giugno 1990 n. 135 - corso di formazione e di aggiornamento per gli operatori che intervengono nei programmi di lotta alle infezioni da HIV. Impegno di spesa di L. 32.000.000 sul cap. 12510/2000 - Erogazione all'Azienda Sanitaria Locale 5 di Collegno degli oneri relativi all'assegno di studio pag. 138

Codice 29.6**D.D. 2 ottobre 2000, n. 310**

Legge 5 giugno 1990 n. 135 - corso di formazione e di aggiornamento per gli operatori che intervengono nei programmi di lotta alle infezioni da HIV. Impegno di spesa di L. 271.638.100 sul cap. 12510/2000 - Erogazione all'Azienda Ospedaliera SS. Antonio e Biagio e C. Arrigo di Alessandria degli oneri relativi all'assegno di studio, dei compensi relativi alle docenze prestate e spese per attività di formazione pag. 138

Codice 29.6**D.D. 2 ottobre 2000, n. 311**

Legge 5 giugno 1990 n. 135 - corso di formazione e di aggiornamento per gli operatori che intervengono nei programmi di lotta alle infezioni da HIV. Impegno di spesa di L. 55.930.000 sul cap. 12510/2000 - Erogazione all'Azienda Sanitaria Locale 1 di Torino degli oneri relativi all'assegno di studio pag. 139

Codice 29.6**D.D. 2 ottobre 2000, n. 312**

L. 45/1999. Fondo Nazionale di intervento per la lotta alla droga, anni 1997, 1998, 1999. Progetto di interesse regionale contrassegnato dalla sigla E13 nella Determinazione n. 120 del 20.4.2000. Autorizzazione all'avvio ed impegno della somma di L. 58.968.000= sul capitolo 12426/2000 attingendo all'accantonamento n. 100705 effettuato con D.G.R. n. 27-244 del 19.6.2000 pag. 139

Codice 29.6**D.D. 2 ottobre 2000, n. 313**

L. 45/1999. Fondo Nazionale di intervento per la lotta alla droga, anni 1997, 1998, 1999. Progetto di interesse regionale contrassegnato dalla sigla E43 nella Determinazione n. 120 del 20.4.2000. Autorizzazione all'avvio ed impegno della somma di L. 32.760.000= sul capitolo 12426/2000 attingendo all'accantonamento n. 100705 effettuato con D.G.R. n. 27-244 del 19.6.2000 pag. 139

Codice 29.6**D.D. 2 ottobre 2000, n. 314**

L. 45/1999. Fondo Nazionale di intervento per la lotta alla droga, anni 1997, 1998, 1999. Progetto di interesse regionale contrassegnato dalla sigla E42 nella Determinazione n. 120 del 20.4.2000. Autorizzazione all'avvio ed impegno della somma di L. 265.608.000= sul capitolo 12426/2000 attingendo all'accantonamento n. 100705 effettuato con D.G.R. n. 27-244 del 19.6.2000 pag. 140

Codice 29.6**D.D. 2 ottobre 2000, n. 315**

L. 45/1999. Fondo Nazionale di intervento per la lotta alla droga, anni 1997, 1998, 1999. Progetto di interesse regionale contrassegnato dalla sigla E41 nella Determinazione n. 120 del 20.4.2000. Autorizzazione all'avvio ed impegno della somma di L. 24.780.000= sul capitolo 12426/2000 attingendo all'accantonamento n. 100705 effettuato con D.G.R. n. 27-244 del 19.6.2000 pag. 141

Codice 29.6**D.D. 2 ottobre 2000, n. 316**

L. 45/1999. Fondo Nazionale di intervento per la lotta alla droga, anni 1997, 1998, 1999. Progetto di interesse regionale contrassegnato dalla sigla E19 nella Determinazione n. 120 del 20.4.2000. Autorizzazione all'avvio ed impegno della somma di L. 123.994.500= sul capitolo 12426/2000 attingendo all'accantonamento n. 100705 effettuato con D.G.R. n. 27-244 del 19.6.2000 pag. 142

Codice 29.6**D.D. 2 ottobre 2000, n. 317**

L. 45/1999. Fondo Nazionale di intervento per la lotta alla droga, anni 1997, 1998, 1999. Progetto di interesse regionale contrassegnato dalla sigla E28 nella Determinazione n. 120 del 20.4.2000. Autorizzazione all'avvio ed impegno della somma di L. 104.006.000= sul capitolo 12426/2000 attingendo all'accantonamento n. 100705 effettuato con D.G.R. n. 27-244 del 19.6.2000 pag. 143

Codice 29.6**D.D. 2 ottobre 2000, n. 318**

L. 45/1999. Fondo Nazionale di intervento per la lotta alla droga, anni 1997, 1998, 1999. Progetto di interesse regionale contrassegnato dalla sigla E9 nella Determinazione n. 120 del 20.4.2000. Autorizzazione all'avvio ed impegno della somma di L. 45.290.000= sul capitolo 12426/2000 attingendo all'accantonamento n. 100705 effettuato con D.G.R. n. 27-244 del 19.6.2000 pag. 144

Codice 29.6**D.D. 2 ottobre 2000, n. 319**

L. 45/1999. Fondo Nazionale di intervento per la lotta alla droga, anni 1997, 1998, 1999. Progetto di interesse regionale contrassegnato dalla sigla E34 nella Determinazione n. 120 del 20.4.2000. Autorizzazione all'avvio ed impegno della somma di L. 41.734.000= sul capitolo 12426/2000 attingendo all'accantonamento n. 100705 effettuato con D.G.R. n. 27-244 del 19.6.2000 pag. 144

Codice 29.6**D.D. 2 ottobre 2000, n. 320**

L. 45/1999. Fondo Nazionale di intervento per la lotta alla droga, anni 1997, 1998, 1999. Progetto di interesse regionale contrassegnato dalla sigla E6 nella Determinazione n. 120 del 20.4.2000. Autorizzazione all'avvio ed impegno della somma di L. 17.001.000= sul capitolo 12426/2000 attingendo all'accantonamento n. 100705 effettuato con D.G.R. n. 27-244 del 19.6.2000 pag. 145

Codice 29.6**D.D. 2 ottobre 2000, n. 321**

L. 45/1999. Fondo Nazionale di intervento per la lotta alla droga, anni 1997, 1998, 1999. Progetto di interesse regionale contrassegnato dalla sigla E15 nella Determinazione n. 120 del 20.4.2000. Autorizzazione all'avvio ed impegno della somma di L. 16.800.000= sul capitolo 12426/2000 attingendo all'accantonamento n. 100705 effettuato con D.G.R. n. 27-244 del 19.6.2000 pag. 146

Codice 29.6**D.D. 2 ottobre 2000, n. 322**

L. 45/1999. Fondo Nazionale di intervento per la lotta alla droga, anni 1997, 1998, 1999. Progetto di interesse regionale contrassegnato dalla sigla E11 nella Determinazione n. 120 del 20.4.2000. Autorizzazione all'avvio ed impegno della somma di L. 25.130.000= sul capitolo 12426/2000 attingendo all'accantonamento n. 100705 effettuato con D.G.R. n. 27-244 del 19.6.2000 pag. 147

Codice 29.6**D.D. 2 ottobre 2000, n. 323**

L. 45/1999. Fondo Nazionale di intervento per la lotta alla droga, anni 1997, 1998, 1999. Progetto di interesse regionale contrassegnato dalla sigla E37 nella Determinazione n. 120 del 20.4.2000. Autorizzazione all'avvio ed impegno della somma di L. 20.216.000= sul capitolo 12426/2000 attingendo all'accantonamento n. 100705 effettuato con D.G.R. n. 27-244 del 19.6.2000 pag. 148

Codice 29.6**D.D. 2 ottobre 2000, n. 324**

L. 45/1999. Fondo Nazionale di intervento per la lotta alla droga, anni 1997, 1998, 1999. Progetto di interesse regionale contrassegnato dalla sigla E8 nella Determinazione n. 120 del 20.4.2000. Autorizzazione all'avvio ed impegno della somma di L. 12.740.000= sul capitolo 12426/2000 attingendo all'accantonamento n. 100705 effettuato con D.G.R. n. 27-244 del 19.6.2000 pag. 149

Codice 29.6**D.D. 2 ottobre 2000, n. 325**

L. 45/1999. Fondo Nazionale di intervento per la lotta alla droga, anni 1997, 1998, 1999. Progetto di interesse regionale contrassegnato dalla sigla E22 nella Determinazione n. 120 del 20.4.2000. Autorizzazione all'avvio ed impegno della somma di L. 21.280.000= sul capitolo 12426/2000 attingendo all'accantonamento n. 100705 effettuato con D.G.R. n. 27-244 del 19.6.2000 pag. 149

Codice 29.6**D.D. 2 ottobre 2000, n. 326**

L. 45/1999. Fondo Nazionale di intervento per la lotta alla droga, anni 1997, 1998, 1999. Progetto di interesse regionale contrassegnato dalla sigla E35 nella Determinazione n. 120 del 20.4.2000. Autorizzazione all'avvio ed impegno della somma di L. 24.533.600= sul capitolo 12426/2000 attingendo all'accantonamento n. 100705 effettuato con D.G.R. n. 27-244 del 19.6.2000 pag. 150

Codice 29.6**D.D. 2 ottobre 2000, n. 327**

L. 45/1999. Fondo Nazionale di intervento per la lotta alla droga, anni 1997, 1998, 1999. Progetto di interesse regionale contrassegnato dalla sigla E16 nella Determinazione n. 199 del 10.7.2000. Autorizzazione all'avvio ed impegno della somma di L. 46.098.500= sul capitolo 12426/2000 attingendo all'accantonamento n. 100705 effettuato con D.G.R. n. 27-244 del 19.6.2000 pag. 151

Codice 29.6**D.D. 2 ottobre 2000, n. 328**

Settimo corso per l'integrazione nei servizi di emergenza sanitaria. Saldo del finanziamento all'Azienda Ospedaliera "C.T.O./ C.R.F. / M. Adelaide" di Torino. Impegno della somma di L. 29.268.640= sul capitolo 12289/2000 attingendo all'accantonamento n. 100834 effettuato con D.G.R. n. 61-648 del 31.7.2000 pag. 152

Codice 29.6**D.D. 2 ottobre 2000, n. 329**

Settimo corso per l'integrazione nei servizi di emergenza sanitaria. Impegno della somma di L. 18.000.000= sul capitolo 12289/2000 attingendo all'accantonamento n. 100834 effettuato con D.G.R. n. 61-648 del 31.7.2000 pag. 152

Codice 29.6**D.D. 2 ottobre 2000, n. 330**

Settimo corso per l'integrazione nei servizi di emergenza sanitaria. Saldo del finanziamento all'Azienda Sanitaria Locale n. 19 di Asti. Impegno della somma di L. 730.000= sul capitolo 12289/2000 attingendo all'accantonamento n. 100834 effettuato con D.G.R. n. 61-648 del 31.7.2000 pag. 152

Codice 29.6**D.D. 2 ottobre 2000, n. 331**

D.P.R. 484/1996. Organizzazione dell'Ottavo Corso per l'integrazione nei servizi di emergenza sanitaria. Elenco dei non ammessi pag. 152

Codice 29.6**D.D. 3 ottobre 2000, n. 332**

D.P.R. 484/1996. Organizzazione dell'Ottavo Corso per l'integrazione nei servizi di emergenza sanitaria in applicazione dei provvedimenti della Giunta Regionale n. 61-648 del 31.7.2000 e n. 42-28004 del 2.8.1999. Approvazione degli elenchi degli ammessi, assegnazione alle sedi formative ed impegno della somma di L. 175.000.000= sul capitolo 12289/2000 attingendo all'accantonamento n. 100834 pag. 153

Codice 29.4**D.D. 5 ottobre 2000, n. 334**

Somme da trasferire alle Aziende Sanitarie Regionali A.S.L. per l'erogazione di prestazioni di cura in favore di alcune categorie di disabili. Spesa di L. 1.000.000.000 (Cap. 12035/2000) pag. 153

Codice 29.3**D.D. 9 ottobre 2000, n. 336**

Casa di Cura privata "Madonna dei Boschi" sita in Buttigliera Alta: nomina del Facente Funzioni Direttore Sanitario Prof. Aldo Olivieri, in sostituzione del Dott. Antonio Giuseppe Coluccio pag. 154

Codice 29.6**D.D. 9 ottobre 2000, n. 337**

Organizzazione corso di aggiornamento e di formazione rivolto al personale medico dipendente dal SSR in tema di prelievo di cornea da cadavere a scopo di trapianto. Impegno della somma complessiva di L. 25.000.000 di cui L. 12.282.000 sul cap. 12360/2000 e L. 12.718.000 sul cap. 12176/2000 pag. 154

Codice 29.1**D.D. 12 ottobre 2000, n. 340**

Rinnovo convenzione con l'ASL n. 19 di Asti per l'utilizzo dell'attività professionale del Sig. Sosso Marco a supporto del settore osservatorio prezzi e monitoraggio del patrimonio aziendale sanitario. Impegno di L. 11.133.321.= (12170/2000) pag. 154

Codice 29.6**D.D. 12 ottobre 2000, n. 341**

Organizzazione di un corso di formazione rivolto agli operatori dipendenti dal SSR che intervengono nel Servizio Regionale di Elisoccorso Piemonte 118. Impegno della somma di L. 11.500.000= sul cap. 12174/2000 (Accantonamento 100833 DGR 61-648 del 31.7.2000 pag. 154

Codice 29.6**D.D. 12 ottobre 2000, n. 342**

Organizzazione corso di formazione per Medici Tutor ai sensi dell'art. 27 comma 3 del D.Lvo 368/99. Impegno della somma di L. 21.864.000 IVA compresa, sul cap. 12246/2000 attingendo dall'accantonamento n. 100836/A effettuato con DGR 61-648 del 31.7.2000 pag. 154

Codice 29.3**D.D. 13 ottobre 2000, n. 343**

Casa di Cura privata "I Cedri" sita in Fara Novarese: autorizzazione alla pubblicità sanitaria sul bollettino dell'Ordine dei medici chirurghi e degli odontoiatri della provincia di Novara pag. 154

Codice 29.6**D.D. 17 ottobre 2000, n. 346**

D.M. 23.12.97. Corso di Formazione di Medicina Generale. Variazione corpo docenti nell'ambito dei seminari approvati con determinazione n. 347 del 18.11.1999 pag. 154

Codice 29.6**D.D. 17 ottobre 2000, n. 347**

Organizzazione di n. 5 corsi di aggiornamento rivolti al personale infermieristico per l'abilitazione al servizio sui mezzi di soccorso avanzato 118 in applicazione della D.G.R. n. 92-46243 del 29.5.95 e della D.G.R. 61-648 del 31.7.2000. Impegno di spesa di L. 35.500.000 sul cap. 12174/2000 attingendo dall'accantonamento n. 100833 effettuato con D.G.R. 61-648 del 31.7.2000 pag. 154

Codice 29.6**D.D. 17 ottobre 2000, n. 348**

Organizzazione percorso formativo rivolto al personale medico veterinario e al personale dei Dipartimenti di Prevenzione dipendenti dalle ASL sulle problematiche emergenti, nello specifico sull'emergenza nucleare. Impegno della somma di L. 19.000.000 sul cap. 12176/2000 (Accantonamento n. 100372 DGR 35-29625 del 6.3.2000) pag. 154

Codice 29.6**D.D. 18 ottobre 2000, n. 350**

Affidamento incarico professionale consulenza al Sig. Adriano Provera. Spesa di (omissis) (cap. 12180 A.) pag. 155

Codice 29.6**D.D. 18 ottobre 2000, n. 351**

Corsi di radioprotezione per medici specialisti in odontoiatria e medici chirurghi. Nomina Commissioni esaminatrici ASL n. 8 di Chieri e ASO S. Giovanni Battista di Torino pag. 155

Codice 29.4**D.D. 19 ottobre 2000, n. 352**

Centro Medico Kinetos S.a.s. - Viale Regina Margherita, 3 - Orbassano. Idoneità ad effettuare gli accertamenti finalizzati al rilascio dei certificati di idoneità alla pratica sportiva agonistica, previsti nelle tabelle A e B di cui all'allegato 1 del D.M. 18.2.1982 pag. 155

Codice 29.1**D.D. 23 ottobre 2000, n. 355**

Revoca della determinazione n. 298 del 28 settembre 2000, avente per oggetto: "Attuazione del progetto denominato realizzazione dell'osservatorio regionale delle tecnologie (O.T.R.) ai sensi dell'art. 12 del D.Lgs. 502/62". Impegno di L. 300.000.000 (trecentomilioni) sul capitolo di spesa n. 12395/2000" pag. 155

Codice 29.6**D.D. 24 ottobre 2000, n. 357**

D.Lvo 368/99 - D.M. 23.3.2000 - Corso di Formazione Specifica in Medicina Generale anni 2000-2002. Approvazione della programmazione del percorso formativo pag. 155

Codice 29.6**D.D. 24 ottobre 2000, n. 358**

Riconoscimento idoneità al servizio sui mezzi di soccorso avanzato del dottor Gianluca Reali pag. 156

Codice 29.1**D.D. 24 ottobre 2000, n. 359**

Autorizzazione all'Azienda Sanitaria Ospedaliera Maggiore della Carità di Novara, per l'alienazione dal patrimonio disponibile della stessa, di terreni facenti parte della lottizzazione Abbondia nord e sud, sita in Novara. Deliberazione della D.G. dell'A.S.O. n. 540 del 17.05.2000

pag. 156

Codice 29.1**D.D. 24 ottobre 2000, n. 364**

Autorizzazione all'Azienda Sanitaria Locale n. 12 di Biella per alienazione dal patrimonio disponibile dell'immobile sito in Vigliano Biellese, Via Milano n. 31. Deliberazione del direttore generale dell'Azienda, n. 685 del 28.07.2000

pag. 156

Codice 29.1**D.D. 24 ottobre 2000, n. 366**

Autorizzazione all'Azienda Sanitaria Locale n. 14 di Omegna, per cancellazione di beni mobili dal patrimonio indisponibile della stessa. Deliberazione del direttore generale dell'Azienda, n. 1054 del 27.06.2000

pag. 156

Codice 29.1**D.D. 24 ottobre 2000, n. 368**

Autorizzazione all'Azienda Sanitaria Locale n. 5 di Collegno per alienazione dal patrimonio disponibile del diritto di nuda proprietà sull'immobile sito in Avigliana, Via XX Settembre n. 60. Deliberazione del direttore generale dell'azienda, n. 1192 del 20.07.2000

pag. 156

Codice 29.4**D.D. 26 ottobre 2000, n. 369**

Centro Medico della Piscina Comunale di Vinovo - Via Stupinigi, 16 - Vinovo. Idoneità ad effettuare gli accertamenti finanziamenti finalizzati al rilascio dei certificati di idoneità alla pratica sportiva agonistica, previsti nelle tabelle A e B di cui all'allegato 1 del D.M. 18.2.1982

pag. 157

Codice 29.3**D.D. 27 ottobre 2000, n. 371**

Casa di Cura privata "Villa Iris" sita in Pianezza: nomina del Direttore Sanitario Dott. Domenico Blefari, in sostituzione del Dott. Pier Augusto Cognasso

pag. 157

Codice 29.3**D.D. 27 ottobre 2000, n. 372**

Casa di Cura privata "San Secondo" sita in Asti: nomina del facente funzioni Direttore Sanitario Dott. Arnaldo Arnaud, in sostituzione del Dott. Aris D'Anelli

pag. 157

TRASPORTI**D.G.R. 20 novembre 2000, n. 3 - 1345**

Fondo Investimenti Piemonte - Trasporti 2. Contributi per la realizzazione, l'ammodernamento, il potenziamento ed il rinnovo di impianti di risalita. Attuazione scheda Trasporti 2, legge regionale n. 31/99

pag. 84

D.G.R. 20 novembre 2000, n. 33 - 1374

Erogazione di fondi provenienti da mutuo per la copertura dei disavanzi di esercizio delle aziende di trasporto pubblico locale. Accantonamento delle somme di L. 58.000.000.000= (Cap. 14323/00), L. 70.400.000.000= (Cap. 14325/00) e L. 70.884.351.000= (Cap. 14327/00)

pag. 91

D.G.R. 20 novembre 2000, n. 4 - 1346

Legge regionale 24 gennaio 2000, n. 2 - Promozione del sistema aeroportuale del Piemonte - Attuazione

pag. 84

D.G.R. 20 novembre 2000, n. 78 - 1419

L.R. 6 dicembre 1999, n. 31 - Fondo Investimenti Piemonte. Attuazione Scheda Trasporti 1

pag. 105

Codice 26.4**D.D. 23 agosto 2000, n. 476**

L.r. n. 11/80. Interporto di Torino Orbassano. Progetto stralcio per il collegamento stradale dall'ingresso dell'area "L" fino alla strada del Portone, denominato Lavoro 21 bis. Impegno di L. 157.677.956 sul cap. 23780/2000

pag. 122

Codice 26.1**D.D. 15 settembre 2000, n. 520**

Delibera CIPE 12.07.1996 - "Riconversione e riqualificazione autoporto di Susa: 2° lotto funzionale". Conclusione lavori: Approvazione quadro economico finale e liquidazione saldo finale

pag. 122

Codice 26.2**D.D. 15 settembre 2000, n. 521**

Rilascio benessere all'apertura al pubblico esercizio dei montascale per disabili marca Ceteco, tipo TPC ISO Premier matricole 6327, 6328 e 6329 installati nella stazione ferroviaria di Arquata Scrivia

pag. 123

Codice 26.3**D.D. 21 settembre 2000, n. 529**

Modificazioni ed integrazioni alla determina n. 477 del 30.11.1998 di acquisto autobus - Finanziamento 1998 - Azienda A.T.M. di Torino. (cap. 25200/2000 - F.S.R. - Imp. 331841)

pag. 123

Codice 26.1**D.D. 27 settembre 2000, n. 534**

Interreg II C - Misura 2.1 - Progetto "Accessibilità. Analisi e studio delle infrastrutture di trasporto transnazionali: garantire l'accessibilità ai flussi passeggeri e merci per la coesione del bacino del Mediterraneo" - Individuazione beneficiario spese di cooperazione - Approvazione bozza di convenzione pag. 123

Codice 26**D.D. 28 settembre 2000, n. 536**

Accordo di Programma Quadro relativo al Progetto di restauro e valorizzazione della Reggia di Venaria Reale - Realizzazione di infrastrutture viarie e di parcheggi per facilitare l'accessibilità al complesso monumentale della Reggia. Approvazione schema di Convenzione attuativa e impegno di L. 20.000.000.000 sul cap. 25209/00 a favore della Provincia di Torino pag. 124

Codice 26**D.D. 28 settembre 2000, n. 539**

Affidamento di incarico di consulenza in materia di viabilità all'Ing. Liviana Di Stilo, per le attività relative alle infrastrutture viarie, alla mobilità ciclistica e ai parcheggi. Impegno di (omissis) sul cap. 10870/00 pag. 124

Codice 26.1**D.D. 29 settembre 2000, n. 540**

Progettazione dei nodi di interscambio denominati MOVICentro. Concessione di proroga pag. 124

Codice 26**D.D. 29 settembre 2000, n. 541**

Interreg II Italia-Svizzera 1994/99 - Mis. 1.2 C "Studio per il collegamento con impianti a fune tra l'Italia e la Svizzera tra la Valle Anzasca (Macugnaga) e la Valle di Saas (Vallese)". Approvazione Convenzione da stipulare con la Comunità Montana Monte Rosa (ex Valle Anzasca) e designazione del Responsabile del procedimento pag. 124

Codice 26.4**D.D. 29 settembre 2000, n. 543**

Interporto di Torino - Orbassano. Completamento del terminale ferroviario intermodale nei Comuni di Torino, Rivoli, Grugliasco ed Orbassano. Integrazioni e rettifiche alla D.D. n. 469 del 21.08.2000 pag. 124

Codice 26**D.D. 5 ottobre 2000, n. 548**

Partecipazione della Regione Piemonte alla 56^a Conferenza del traffico e della circolazione - Riva del Garda - 18-21 ottobre 2000. Impegno della somma di L. 7.284.000 sul Cap. 10330/2000 pag. 125

Codice 26**D.D. 9 ottobre 2000, n. 555**

L.R. 24/1995 - art. 11 - Rinnovo della Commissione regionale per l'esame dei requisiti di idoneità all'esercizio del servizio pag. 125

Codice 26.2**D.D. 12 ottobre 2000, n. 562**

Art. 10 L.R. 40 del 14 dicembre 1998. Fase di verifica relativa all'istanza dell'ANAS Ente Nazionale per le Strade - Compartimento della Viabilità per il Piemonte relativamente al progetto "Variante alla S.S. 232 Panoramica Zegna - tratto Cossato-Vallemosso" localizzato in Provincia di Biella pag. 126

Codice 26.2**D.D. 12 ottobre 2000, n. 563**

Art. 25 della legge 17 maggio 1985, n. 210 - Opere delle Ferrovie dello Stato S.p.A.. Realizzazione di un ponte provvisorio sul torrente Cairasca linea Domodossola - Iselle. Nei comuni di Varzo e Trasquera pag. 126

Codice 26.2**D.D. 20 ottobre 2000, n. 573**

Costruzione di una seggiovia quadriposto ad ammortamento automatico, denominata "Gimont - Col Saurel", da m. 2061 a m. 2404 s.l.m., in Comune di Cesana Torinese (TO). Concessionario il "Comune di Claviere" (TO). Approvazioni varianti al progetto approvazione pag. 127

Codice 26.2**D.D. 27 ottobre 2000, n. 578**

Costruzione di una seggiovia biposto ad attacchi fissi, denominata "Alpe Pianalunga - Bocchetta delle Pisse", da m. 2025 a m. 2399 s.l.m., in Comune di Alagna Valsesia (VC). Concessionaria la società "Monterosa 2000". Approvazioni varianti al progetto approvazione pag. 127

Commissione regionale per l'esame dei requisiti di idoneità all'esercizio del servizio di taxi e di noleggio con conducente - L.R. 23 febbraio 1995 n. 24

Comunicazione pag. 184

TURISMO

D.G.R. 20 novembre 2000, n. 27 - 1369

Riduzione di accantonamento ai fini dello storno mediante provvedimento amministrativo pag. 91

D.G.R. 20 novembre 2000, n. 58 - 1399

L.R. 24/1/2000, n. 4 e s.m.i. "Interventi regionali per lo sviluppo, la rivitalizzazione e il miglioramento qualitativo di territori turistici." Graduatoria degli "Studi di Fattibilità relativi a Progetti di intervento unitari" pag. 98

D.G.R. 20 novembre 2000, n. 59 - 1400

L.R. n. 4/2000, modificata con L.R. n. 5/2000 "Interventi regionali per lo sviluppo, la rivitalizzazione e il miglioramento qualitativo dei territori turistici" - Approvazione della convenzione disciplinante i rapporti con Finpiemonte Spa per la gestione dei fondi previsti dalla medesima legge regionale pag. 99

D.G.R. 20 novembre 2000, n. 72 - 1413

Legge Regionale 8.7.1999 n. 18 "Interventi regionali a sostegno dell'offerta turistica" - "Programma annuale degli interventi 2000" - Approvazione della convenzione disciplinante i rapporti tra la Regione e Finpiemonte Spa in ordine alla gestione del Fondo regionale per la qualificazione dell'offerta turistica per l'anno 2000 pag. 103

D.G.R. 20 novembre 2000, n. 73 - 1414

Determinazioni Regionali in ottemperanza al D.M. 20/10/2000 in merito alle agevolazioni di cui alla L. 488/92 per il Settore turistico alberghiero pag. 103

D.G.R. 20 novembre 2000, n. 74 - 1415

Accantonamento a favore della Direzione Turismo Sport Parchi di Lire 19.500.000.000.= sul capitolo 20927/2000. Obiettivi e criteri per la regolamentazione delle convenzioni di cui alla L.R. 18/2000. Prenotazione di lire 15.500.000.000.= sul capitolo 20927/2001 pag. 105

D.G.R. 20 novembre 2000, n. 75 - 1416

Fondo investimenti Piemonte - Schede Termalismo e Turismo F.I.P. 99 di cui alla L.R. 31/99 - Adeguamento alle osservazioni U.E. pag. 105

Codice 21.2

D.D. 1 dicembre 2000, n. 652

Legge Regionale 13/3/2000 - n. 20: approvazione modulistica denuncia di classifica del Bed & Breakfast e revoca della precedente determinazione n. 642 del 29/11/2000 pag. 117

TUTELA DELL'AMBIENTE

D.G.R. 20 novembre 2000, n. 45 - 1386

L.r. n. 59/1995. Contributi per l'incentivazione della raccolta differenziata del rifiuto organico e finanziamenti a Cooperative e Associazioni di volontariato per raccolta e recupero rifiuti. Accantonamento L. 82.261.500 sul cap. 15310/2000 e L. 307.983.000 cap. 27035/2000 e assegnazione risorse alla Direzione regionale Tutela e risanamento ambientale, Programmazione gestione rifiuti pag. 94

D.G.R. 20 novembre 2000, n. 46 - 1387

L.R. n. 59/1995. Progetti territoriali per la raccolta differenziata dei rifiuti. Programma triennale di finanziamento 2000-2002. Accantonamento L. 372.645.500 cap. 26936/2000 e assegnazione risorse alla Direzione regionale Tutela e risanamento ambientale, Programmazione gestione rifiuti. Prenotazione L. 4.000.000.000 Cap. 26936/2001 pag. 94

D.G.R. 20 novembre 2000, n. 47 - 1388

Accantonamento di lire 1.500.000.000 (capitoli vari) conseguente all'avvenuta approvazione della legge regionale in materia di "Disposizioni per la tutela dell'ambiente in materia di inquinamento acustico" (L.R. 52/2000) pag. 94

D.G.R. 20 novembre 2000, n. 48 - 1389

Intervento di bonifica di interesse nazionale ex legge 426/98 di Cengio-Saliceto (ACNA) - Approvazione testo Accordo di programma e delega all'Assessore regionale all'Ambiente per la firma pag. 95

Comunicato dell'Assessorato alla Tutela Ambientale - Direzione Tutela e Risanamento Ambientale, Programmazione e Gestione Rifiuti

Decreto del Ministero dell'Ambiente Dec/VIA/5469 del 16.11.2000 relativo al Progetto di "Area attrezzata a discarica controllata per materiali contenenti amianto- Discarica 2C", presentato da Città di Casale Monferrato pag. 185

VIABILITA'

Codice 26.2

D.D. 4 ottobre 2000, n. 547

Approvazione del Regolamento di Esercizio. Funivia monofune "Prestinone-Piana di Vogogno" (867-1770) s.l.m., costruita in comune di Craveggia (VB). Concessionaria la società "Funivia Val Vigizzo" pag. 124

Codice 26.2

D.D. 9 ottobre 2000, n. 561

Seggiovia con seggiole quadriposto "Blu" (1468-1696) s.l.m. di proprietà della società Prato Nevoso Ski, comune di Frabosa Sottana (CN). Approvazione progetto di costruzione impianto pag. 126

ZOOTECNIA

Codice 27.3

D.D. 11 ottobre 2000, n. 447

Commissione giudicatrice per gli esami finali del corso per operatori pratici di fecondazione strumentale nella specie cunicola, organizzato dall'Associazione Provinciale Allevatori di Cuneo nell'anno 1999 pag. 131

Codice 27.3

D.D. 11 ottobre 2000, n. 448

Commissione giudicatrice per gli esami finali del corso per operatori pratici di fecondazione strumentale nella specie suina, organizzato dall'Associazione Provinciale Allevatori di Cuneo nell'anno 1999 pag. 131

Codice 27.3

D.D. 11 ottobre 2000, n. 449

Commissione giudicatrice per gli esami finali del corso per operatori pratici di fecondazione strumentale nella specie bovina, organizzato dall'Associazione Provinciale Allevatori di Cuneo nell'anno 1999 pag. 132

Parte I ATTI DELLA REGIONE

LEGGI E REGOLAMENTI

Legge regionale 7 dicembre 2000, n. 58.

Modificazioni alla legge regionale 18 marzo 1992, n. 16 (Diritto allo Studio Universitario).

Il Consiglio regionale ha approvato.
Il Commissario del Governo ha apposto il visto.
IL PRESIDENTE DELLA GIUNTA REGIONALE

promulga

la seguente legge:

Art. 1.

1. L'articolo 19 della legge regionale 18 marzo 1992, n. 16 (Diritto allo Studio Universitario) è sostituito dal seguente:

“Art. 19 (Composizione del Consiglio di Amministrazione)

1. Il Consiglio di Amministrazione e' nominato dalla Giunta regionale ed è composto da:

a) sei rappresentanti delle Università, di cui tre eletti dalla componente studentesca;

b) sei rappresentanti della Regione, di cui uno con funzioni di Presidente, a norma della legge regionale 28 marzo 1995, n. 39 (Criteri e disciplina delle nomine ed incarichi pubblici di competenza regionale e dei rapporti tra la Regione ed i soggetti nominati) e successive modifiche ed integrazioni.

2. Qualora, ai sensi dell'articolo 4, comma 3, sia costituito un unico organismo di gestione, il Consiglio di Amministrazione è composto da:

a) otto rappresentanti delle Università, di cui quattro eletti dalla componente studentesca;

b) otto rappresentanti della Regione, di cui uno con funzioni di Presidente, a norma della l.r. 39/1995.

3. Partecipa alle riunioni, con voto consultivo obbligatorio sulla legittimità degli atti, il Direttore dell'Ente che svolge anche funzioni di segretario del Consiglio di Amministrazione.

4. I componenti del Consiglio di Amministrazione durano in carica cinque anni, salvo la componente studentesca che viene rinnovata ogni due anni contestualmente al rinnovo delle rappresentanze studentesche negli organismi di governo degli Atenei: decadono in ogni caso al termine del mandato dell'organismo che li ha eletti.

5. I componenti del Consiglio di Amministrazione non possono essere nominati per più di un mandato.

6. Alla scadenza i membri del Consiglio di Amministrazione rimangono in carica fino alla nomina del nuovo Consiglio; la proroga dei poteri concerne l'ordinaria amministrazione.

7. In caso di dimissioni o decadenza, per qualunque causa, i componenti del Consiglio sono so-

stituiti con atto dell'organismo od ente di cui erano espressione.

Art. 2.

1. Le disposizioni di cui al comma 5 dell'articolo 19 della l.r. 16/1992, come sostituito dall'articolo 1, si applicano solo per il Consiglio di Amministrazione eletto ai sensi della presente legge.

Art. 3.

1. Il comma 5 dell'articolo 26 della l.r. 16/1992 è sostituito dal seguente:

“5. Il compenso da corrispondere al Direttore, in applicazione del comma 4, e' raggugliato al costo relativo alla retribuzione di un dipendente regionale inquadrato nella qualifica dirigenziale unica con funzione di dirigente di Settore.”.

Art. 4.

1. La presente legge è dichiarata urgente, ai sensi dell'articolo 45 dello Statuto, ed entra in vigore il giorno stesso della sua pubblicazione sul Bollettino Ufficiale della Regione.

La presente legge regionale sarà pubblicata nel Bollettino Ufficiale della Regione.

E' fatto obbligo a chiunque spetti di osservarla e di farla osservare come legge della Regione Piemonte.

Data a Torino, addì 7 dicembre 2000

Enzo Ghigo

DELIBERAZIONI DELLA GIUNTA REGIONALE

Deliberazione della Giunta Regionale 13 novembre 2000, n. 20 - 1289

Assestamento al bilancio di previsione per l'anno finanziario 2000 dell'Ente di gestione del Parco regionale La Mandria e dei Parchi e delle Riserve naturali delle Valli di Lanzo

(omissis)

LA GIUNTA REGIONALE

a voti unanimi ...

delibera

di approvare, in termini di competenza ed in termini di cassa l'assestamento al bilancio di previsione per l'anno finanziario 2000 dell'Ente di gestione del Parco regionale La Mandria e dei Parchi e delle Riserve naturali delle Valli di Lanzo, di cui all'allegato A, parte integrante della presente deliberazione.

(omissis)

Allegato

Ente di gestione del Parco regionale La Mandria e dei Parchi e delle Riserve naturali delle Valli di Lanzo

ASSESTAMENTO AL BILANCIO DI PREVISIONE PER L'ANNO 2000

ASSESTAMENTO AL BILANCIO DI PREVISIONE PER L'ANNO 2000

ENTRATE		DENOMINAZIONE		Importo o aumentare	Assestare	Previsioni di	Previsioni di	Cap. Res. Co	ELENCI
NUM. CAPITOLO	Rif.	CODICI			RESIDUI ATTIVI	COMPETENZA	CASSA	ANNO N.	TABELLE
1999	2000	Spesa							
0									
			Avanzo finanziario presunto alla chiusura dell'esercizio 1999	iniziale variazione assestato		5.585.200.849			
						5.585.200.849			
			Fondo di cassa presunto all'inizio dell'esercizio in corso	iniziale variazione assestato		0	6.398.164.802		
						0	6.398.164.802		
			Avanzo finanziario alla chiusura dell'esercizio 1994	iniziale variazione assestato		0			
						0			
Titolo 1									
ENTRATE DERIVANTI DA ASSEGNAZIONI E CONTRIBUTI									
Categoria 1									
ASSEGNAZIONI									
5	1108000		Assegnazione di fondi per le spese di ordinaria gestione con riferimento al capitolo 15315 del Bilancio Regionale	iniziale variazione assestato	656.382.200	1.785.400.000	2.441.782.200		
						140.494.000	140.494.000		
						1.925.894.000	2.582.276.200		
10	1100000		Assegnazione straordinaria di fondi per l'ordinaria gestione a carattere diverso	iniziale variazione assestato	200.000.000	0	200.000.000		
						0	200.000.000		
Residui									
15	1100000		Assegnazione di fondi per gli oneri relativi al personale dipendente dell'Ente	iniziale variazione assestato	410.694.299	3.206.000.000	3.616.694.299		
						-215.340.000	-215.340.000		
						2.990.660.000	3.401.354.299		
20	1100000		Assegnazione di fondi per il servizio mensa del personale dipendente dell'Ente	iniziale variazione assestato	70.836.969	145.000.000	215.836.969		
						-20.000.000	-20.000.000		
						125.000.000	195.836.969		

ASSESTAMENTO AL BILANCIO DI PREVISIONE PER L'ANNO 2000

RIPARTIZIONE DEL BILANCIO DI PREVISIONI PER L'ANNO 1999									
ENTRATE				TITOLO 1 CATEGORIA 1					
NUM. CAPITOLO	Rif. Cap. CODICI	DENOMINAZIONE	Importo o ammontare	Ammontare dei RESIDUI ATTIVI	Previsioni di COMPETENZA	Previsioni di CASSA	Cap. Res. Co ELENCHI E TABELLE	ANNO N. TABELLE	
1999	2088	Spesa							
25	25	1100000	Assegnazione delle somme ministeriali per l'impiego di obiettori di coscienza in servizio sostitutivo civile (legge 15.12.1972 n. 772)	iniziale variazione asstate	0	0			
Totale Categoria 1				iniziale variazione asstate	5.136.400.000	6.474.313.468			
Categoria 2 CONTRIBUTI									
30	30	1200000	Contributi straordinari per acquisto attrezzature tecnico-scientifiche, video-fotografiche, impianti radio	iniziale variazione asstate	0	0			
35	35	1200000	Contributi per realizzazione depliant, pubblicazioni, cartografie e anagrafie dell'Ente	iniziale variazione asstate	0	31.500.000			
Residui						31.500.000			
40	40	1200000	Contributi straordinari per acquisizione di terreni e fabbricati	iniziale variazione asstate	0	0			
45	45	1200000	Contributi per costruzioni e miglioramento immobili dell'Ente, nonché contributi per restauro di beni diversi e per la realizzazione di impianti ed infrastrutture	iniziale variazione asstate	1.981.000.000	4.491.446.370			
50	50	1200000	Contributi straordinari per costruzione, ripristino e sistemazione di strade, sentieri e relativa segnaletica	iniziale variazione asstate	0	44.000.000			
55	55	1200000	Contributi per formazione aree attrezzate, aree verdi, parcheggi e carraie	iniziale variazione asstate	0	20.554.760			
Residui						20.554.760			
60	60	1200000	Contributi straordinari per interventi di riequilibrio	iniziale		226.531.000			

ASSEGNAZIONE AL BILANCIO DI PREVISIONE PER L'ANNO 2000

ENTRATE				TITOLO 1 CATEGORIA 2				
NUM. CAPITOLO	Rif.	CODICI	DESIGNAZIONE	Importo o aumento	Previsioni di	Previsioni di	Cap. Res. Co	ELENCHI
1999	2000	Spesa		RESIDUI ATTIVI	COMPETENZA	CASSA	Anno N.	TABELLE
			ecologico, miglioramento ambientale, disinquinamento e raccolta rifiuti	variazione assestato	-104.000.000 122.531.000	-104.000.000 122.531.000		
65	65	1200000	Contributi straordinari per costituzione di squadra A.I.B. e per impianti ed attrezzature ad essa collegati	iniziale variazione assestato	0	0		
70	70	1200000	Contributi straordinari per interventi in campo agricolo e forestale e per il miglioramento di alpeggi	iniziale variazione assestato	1.000.000.000 50.000.000 1.050.000.000	1.000.000.000 50.000.000 1.050.000.000		
75	75	1200000	Contributi per interventi su aree di notevole interesse botanico, per giardini botanici e per sperimentazione agraria forestale	iniziale variazione assestato	0	0		
80	80	1200000	Contributi per operazioni sul patrimonio faunistico, compresi progetti di reintroduzione di nuove specie	iniziale variazione assestato	0	0		
85	85	1200000	Contributi straordinari diversi per attività di ricerca scientifica	iniziale variazione assestato	0	0		
90	90	1200000	Contributi per organizzazione di mostre, convegni, tavole rotende, seminari a carattere diverse	iniziale variazione assestato	0	0		
95	95	1200000	Contributi per attività turistiche, fieristiche, promozionali, sportive, ricreative nonché per interventi a miglioramento dell'immagine dell'Ente	iniziale variazione assestato	0	0		
100	100	1200000	Contributi per attività didattiche, campi di lavoro, di studio e di ricerca, attuati da scuole, gruppi, associazioni nonché per organizzazione di corsi di formazione	iniziale variazione assestato	0	0		
					0	0	8.000.000 8.000.000	

ASSESTAMENTO AL BILANCIO DI PREVISIONE PER L'ANNO 2000

TITOLO 1 - CATEGORIA 2

ENTRATE		DENOMINAZIONE		Importo e ammontare		Ammontare dei RESIDUI ATTIVI		Previsioni di COMPETENZA		Previsioni di CASSA		Cap. Res. Co ELENCHI E TABELLE	
NUM. CAPITOLO	Rif.	CODICI										Cap. Res. Co	ELENCHI E TABELLE
1999	2000	Spesa										ANNO N.	
105	1200000		Contributi per interventi a favore del patrimonio storico, culturale, linguistico e delle tradizioni popolari nonché per il museo e la biblioteca dell'Ente	iniziale variazione assestato	54.380.000	0	0	54.380.000	54.380.000	54.380.000	54.380.000		
Residui													
110	110	1200000	Contributi per collaborazione alla raccolta di dati aeronautistici, nonché per la gestione di stazione rilevante dati diversi	iniziale variazione assestato	0	0	0	0	0	0	0		
115	1200000		Contributi straordinari diversi	iniziale variazione assestato	230.000.000 36.000.000 266.000.000			230.000.000 36.000.000 266.000.000					
Totale Categoria 2				iniziale variazione assestato	2.696.881.130 34.000.000 2.696.881.130			3.357.531.000 34.000.000 3.391.531.000				6.054.412.130 -86.000.000 5.968.412.130	
Totale Titolo 1				iniziale variazione assestato	4.034.794.598 -60.846.000 4.034.794.598			8.493.931.000 -60.846.000 8.433.085.000				12.528.725.598 -180.846.000 12.347.879.598	
Titolo 2													
ENTRATE DERIVANTI DA RENDITE PATRIMONIALI ED UTILI DI SERVIZI													
Categoria 1													
REDDITI DERIVANTI DALLA VENDITA DI BENI E DALLA PRESTAZIONE DI SERVIZI													
120	2101000		Proventi derivanti dalla vendita di pubblicazioni edite dall'Ente, materiale propagandistico, illustrativo, divulgativo	iniziale variazione assestato	27.000 27.000			6.000.000 6.000.000				6.027.000 6.027.000	
121	2101000		Proventi derivanti dalla vendita di pubblicazioni edite dall'Ente, materiale propagandistico, illustrativo, divulgativo (Cap. rilevante ai fini IVA)	iniziale variazione assestato	2.535.000 2.535.000			4.000.000 4.000.000				6.535.000 6.535.000	
125	2101000		Proventi derivanti dalla vendita di prodotti diversi, fotografie, films, diapositive e altri materiali	iniziale variazione assestato	0 0			0 0				0 0	

ASSESTAMENTO AL BILANCIO DI PREVISIONE PER L'ANNO 2000

ENTRATE				TITOLO 2 CATEGORIA 1				
NUM. CAPITOLO	Rif.	DENOMINAZIONE	Importo e ammontare	Ammontare del	Previsioni di	Previsioni di	Cap. Res. Co	ELENCI
1999	2000	Cap. CODICI		RESIDUI ATTIVI	COMPETENZA	CASSA	ANNO N.	TABELLE
Spesa								
130	130	2101000	Proventi derivanti dalla vendita di prodotti tipici commercializzati con il marchio dell'Ente	iniziale variazione assestato	0	0		
135	135	2102000	Proventi derivanti dall'utilizzo di attrezzature e strutture dell'Ente (laboratorio, biblioteca, ciboteca, fototeca)	iniziale variazione assestato	0	0		
136	136	2102000	Proventi derivanti dall'utilizzo di attrezzature e strutture dell'Ente (cap. rilevante ai fini IVA)	iniziale variazione assestato	186.400.000	240.170.000		
					186.400.000	240.170.000		
140	140	2102000	Proventi derivanti dalla prestazione di servizi di accompagnamento di scuole, gruppi e visitatori diversi, proiezioni film e diapositive (comprendente operazioni rilevanti ai fini IVA)	iniziale variazione assestato	20.000.000	20.000.000		
					-5.000.000	-5.000.000		
					15.000.000	15.000.000		
145	145	2102000	Proventi derivanti dalla gestione di rifugi alpini e altre strutture ricettive dell'Ente	iniziale variazione assestato	0	0		
150	150	2102000	Proventi derivanti dalla gestione di aree verdi, aree attrezzate, campeggi e parcheggi (cap. rilevante ai fini IVA)	iniziale variazione assestato	0	2.075.001		
					0	2.075.001		
Residui								
155	155	2102000	Proventi derivanti dal noleggio di animali ed attrezzature diverse (cap. rilevante ai fini IVA)	iniziale variazione assestato	5.015.000	5.015.000		
					15.000	15.000		
160	160	2102000	Proventi derivanti dalla gestione di giardini botanici nonché da altri allestimenti il cui ingresso è a pagamento	iniziale variazione assestato	33.000.000	33.000.000		
					-20.000.000	-20.000.000		
					13.000.000	13.000.000		
165	165	2102000	Proventi derivanti dall'utilizzazione dei boschi e degli alloggi (cap. rilevante ai fini IVA)	iniziale variazione	35.000.000	66.775.000		
					31.775.000			

ASSESTAMENTO AL BILANCIO DI PREVISIONE PER L'ANNO 2000

ENTRATE									
NUM. CAPITOLO		Rif.	DENOMINAZIONE	Importo o assestare	Assestare dei	Previsioni di	Previsioni di	Cap. Res. Co	ELENCHI
1999		2000	Spesa	assestato	RESIDUI-ATTIVI	COMPETENZA	CASSA	ANNO N.	TABELLE
				assestato	31.775.000	35.000.000	66.775.000		
170	2102000		Proventi derivanti dalla gestione di piani faunistici, da operazioni di abbattimento selettivo nonché da operazioni di cessione della fauna (Cap. rilevante ai fini IVA)	iniziale variazione assestato	1.860.210 1.860.210	75.000.000 75.000.000	76.860.210 76.860.210		
175	2102000		Proventi derivanti dalla gestione aziendale di beni patrimoniali, nonché proventi derivanti dalle attività zootecniche e di allevamento di selvaggina (cap. rilevante ai fini IVA)	iniziale variazione assestato	8.222.560 8.222.560	20.000.000 20.000.000	28.222.560 28.222.560		
180	180		Proventi derivanti dal pagamento di biglietto di accesso all'area protetta	iniziale variazione assestato	0 0	0 0	0 0		
185	2102000		Proventi derivanti da sanzioni amministrative	iniziale variazione assestato	0 0	0 0	0 0		
190	2102000		Entrate varie ed eventuali	iniziale variazione assestato	35.200 35.200	975.151 15.085 990.236	1.009.234 15.085 1.024.319		
Totale categoria 1				iniziale variazione assestato	100.314.971 100.314.971	385.375.151 -24.984.915 360.390.236	485.689.005 -24.984.915 460.704.090		
Categoria 2									
REDOTTI E PROVENTI PATRIMONIALI									
195	2201000		Redditi di beni patrimoniali, affitto immobili	iniziale variazione assestato	31.485.442 31.485.442	189.593.000 189.593.000	221.078.442 221.078.442		
200	2202000		Interessi attivi sulla disponibilità di cassa	iniziale variazione assestato	59.029.280 59.029.280	1.000.000 1.000.000	60.029.280 60.029.280		

ASSETTAMENTO AL BILANCIO DI PREVISIONE PER L'ANNO 2000

ENTRATE

NUM. CAPITOLO

Rif.

Cap.

CODICI

1999

2000

Spesa

DENOMINAZIONE

Importo o ammontare

Ammontare dei

RESIDUI ATTIVI

Previsioni di

COMPETENZA

Previsioni di

CASSA

Cap. Res. Co

ELENCHI

E

TABELLE

ANNO N.

205

205

2203000

Proventi derivanti dalla partecipazione a società

iniziale
variazione
assestato

0

0

Totale Categoria 2

iniziale
variazione
assestato

90.514.722

190.593.000

281.107.722

Totale Titolo 2

iniziale
variazione
assestato

190.829.693

575.968.151

766.796.727

-24.984.915

-24.984.915

550.983.236

741.811.812

Titolo 3

ENTRATE DERIVANTI DA ALIENAZIONE DI BENI PATRIMONIALI, DA TRASFERIMENTO DI CAPITALI, RIMBORSO CREDITI

Categoria 1

ALIENAZIONE DI BENI

210

210

3100000

Proventi derivanti dalla vendita di beni e di oggetti fuori uso (Cap. rilevante ai fini IVA)

iniziale
variazione
assestato

21.180.000

5.000.000

26.180.000

65.000.000

65.000.000

70.000.000

91.180.000

Totale Categoria 1

iniziale
variazione
assestato

21.180.000

5.000.000

26.180.000

65.000.000

65.000.000

70.000.000

91.180.000

Categoria 2

TRASFERIMENTI DI CAPITALI, DONAZIONI, EREDITA'

220

220

3200000

Trasferimento di capitali, eredità e donazioni effettuate all'Ente sia da persone fisiche che da persone giuridiche

iniziale
variazione

0

0

52

ASSETTAMENTO AL BILANCIO DI PREVISIONE PER L'ANNO 2000

CONSIGLIO DI AMMINISTRAZIONE DEL 12 MARZO 2001

ENTRATE			TITOLO 3 CATEGORIA 4					
NUM. CAPITOLO	Rif. Cap.	CODICI	DENOMINAZIONE	Importo o ammontare	Ammontare dei RESIDUI ATTIVI	Previsioni di COMPETENZA	Previsioni di CASSA	Cap. Res. Co ELENCHI E TABELLE
1999	2000	Spesa						Anno N.
Totale Categoria 4				iniziale variazione assestato		350.000.000	350.000.000	
Totale Titolo 3				iniziale variazione assestato	69.390.308	436.000.000 202.490.915 638.490.915	505.390.308 202.490.915 707.881.223	
Titolo 4 ENTRATE DERIVANTI DA OPERAZIONI CREDITIZIE								
Categoria 1 ANTICIPAZIONI ED ALTRE OPERAZIONI DI CREDITO A BREVE TERMINE								
250	250	4100000	Anticipazioni bancarie	iniziale variazione assestato		0 0		
Totale Categoria 1				iniziale variazione assestato				
Totale Titolo 4				iniziale variazione assestato				
Titolo 5 ENTRATE PER CONTABILITA' SPECIALI, PARTITE DI GIRO								
Categoria 1 PARTITE CHE SI COMPENSANO CON LA SPESA								
255	5101000		Ritenute erariali sulle competenze e sugli assegni corrisposti per prestazioni professionali esterne	iniziale variazione assestato	94.000 94.000	90.000.000 90.000.000	90.004.000 90.004.000	

ASSESTAMENTO AL BILANCIO DI PREVISIONE PER L'ANNO 2000

TITOLO 5 - CATEGORIA 1									
ENTRATE									
NUN. CAPITOLA	Rif. Cap. CODICI	DENOMINAZIONE	Importo o aumento	Ammontare del	Previsioni di	Previsioni di	Cap. Res. Co	ELENCHI	
1999	2000	Spesa		RESIDUI ATTIVI	COMPETENZA	CASSA	ANNO N.	E	TABELLE
256	5101000	Ritenute previdenziali pari al 10% da versarsi all'INPS per collaborazioni coordinate continuative.	iniziale variazione assestato		7.500.000	7.500.000			
260	5101000	Ritenute erariali sulle competenze e sugli assegni corrisposti per il personale dipendente	iniziale variazione assestato	3.567.000 3.567.000	483.567.000 483.567.000	483.567.000 483.567.000			
265	5101000	Ritenute erariali sulle indennità, sugli assegni e sulle competenze corrisposte per l'esercizio di pubbliche funzioni	iniziale variazione assestato		7.000.000 7.000.000	7.000.000 7.000.000			
270	5101000	Ritenute previdenziali ed assistenziali su competenze ed assegni corrisposti al personale	iniziale variazione assestato		280.000.000 280.000.000	280.000.000 280.000.000			
275	5102000	Ritenute quote sindacali sugli stipendi del personale dipendente	iniziale variazione assestato		6.500.000 6.500.000	6.500.000 6.500.000			
280	5102000	Ritenute diverse effettuate al personale dipendente compresa la cessione del quinto dello stipendio	iniziale variazione assestato		20.000.000 20.000.000	20.000.000 20.000.000			
285	5102000	Recupero della pensione provvisoria anticipata al personale in quiescenza	iniziale variazione assestato		5.000.000 5.000.000	5.000.000 5.000.000			
290	5102000	Recupero anticipazione di fondo economico	iniziale variazione assestato		50.000.000 50.000.000	50.000.000 50.000.000			
295	5102000	Depositi cauzionali diversi	iniziale variazione assestato		60.000.000 60.000.000	60.000.000 60.000.000			

ASSETTAMENTO AL BILANCIO DI PREVISIONE PER L'ANNO 2000

ENTRATE

TITOLO 5. CATEGORIA 1

NUM. CAPITOLA 1999 2000	Rif. Cap. CODICI Spesa	BENEFICIARIO	Importo o anmontare	Anmontare dei RESIDUI ATTIVI	Previsioni di COMPETENZA	Previsioni di CASSA	Cap. Res. Co ELENCHI E TABELLE	
							ANNO N.	
300	5102000	Altre partite che si compensano con la Spesa	iniziale variazione assestato	1.601.565	20.000.000	21.601.565		
				1.601.565	20.000.000	21.601.565		
Totale Categoria 1			iniziale variazione assestato	5.262.565	1.026.000.000	1.031.262.565		
				5.262.565	1.026.000.000	1.031.262.565		
Totale Titolo 5			iniziale variazione assestato	5.262.565	1.026.000.000	1.031.262.565		
				5.262.565	1.026.000.000	1.031.262.565		
Totale generale dell'Entrata			iniziale variazione assestato	4.300.277.164	16.117.100.000	21.230.340.000		
				0	116.640.000	-3.340.000		
				4.300.277.164	16.233.740.000	21.227.000.000		

ASSESTAMENTO AL BILANCIO DI PREVISIONE PER L'ANNO 2000

RIASSUNTO DELLE ENTRATE	DESCRIZIONE	ASSEGNT. RESIDUI ATTIVI	PREVIS. DI COMPETENZA	PREVISIONI DI CASSA
			5.585.200.849	
	Avanzo finanziario presunto alla chiusura dell'esercizio 1999	in		
		va		
		as	5.585.200.849	6.398.164.892
	Fondo di cassa presunto all'inizio dell'esercizio in corso	in		
		va		6.398.164.892
		as		
	Titolo 1			
	ENTRATE DERIVANTI DA ASSEGNAZIONI E CONTRIBUTI			
	Totale Categoria 1 - ASSEGNAZIONI	in	1.337.913.468	6.474.313.468
		va	5.136.400.000	-94.846.000
		as	5.041.554.000	6.379.467.468
	Totale Categoria 2 - CONTRIBUTI	in	2.696.881.130	6.054.412.730
		va	34.000.000	-86.000.000
		as	3.391.531.000	5.968.412.730
	Totale Titolo 1	in	4.034.794.598	12.528.725.598
		va	-68.846.000	-180.846.000
		as	8.433.085.000	12.347.879.598
	ENTRATE DERIVANTI DA RENDITE PATRIMONIALI ED UTILI DI SERVIZI			
	Titolo 2			
	Totale Categoria 1 - REDDITI DERIVANTI DALLA VENDITA DI BENI E DALLA PRESTAZIONE DI SERVIZI	in	100.314.971	485.689.005
		va	385.375.151	-24.984.915
		as	360.390.236	460.704.090
	Totale Categoria 2 - REDDITI E PROVENTI PATRIMONIALI	in	98.514.722	281.107.722
		va		
		as	198.593.000	281.107.722
	Totale Titolo 2	in	198.829.693	766.796.727
		va	575.968.151	-24.984.915
		as	550.983.236	741.811.812

ASSESTAMENTO AL BILANCIO DI PREVISIONE PER L'ANNO 2000

RIASSUNTO DELLE ENTRATE

DESCRIZIONE	AMMONT. RESIDUI ATTIVI			PREVIS. DI COMPETENZA			PREVISIONI DI CASSA		
	in	va	as	in	va	as	in	va	as
Titolo 3									
ENTRATE DERIVANTI DA ALIENAZIONE DI BENI PATRIMONIALI, DA TRASFERIMENTO DI CAPITALI, RIMBORSO CREDITI									
Totale Categoria 1 - ALIENAZIONE DI BENI	in	21.180.000		in	5.000.000		in	26.180.000	
	va			va	65.000.000		va	65.000.000	
	as	21.180.000		as	70.000.000		as	91.180.000	
Totale Categoria 2 - TRASFERIMENTI DI CAPITALI, DONAZIONI, EREDITA'	in			in			in		
	va			va			va		
	as			as			as		
Totale Categoria 3 - RIMBORSI	in	48.210.308		in	81.000.000		in	129.210.308	
	va			va	137.490.915		va	137.490.915	
	as	48.210.308		as	218.490.915		as	266.701.223	
Totale Categoria 4 - AMMORTAMENTI	in			in	350.000.000		in	350.000.000	
	va			va			va		
	as			as	350.000.000		as	350.000.000	
Totale Titolo 3	in	69.390.308		in	436.000.000		in	505.390.308	
	va			va	202.490.915		va	202.490.915	
	as	69.390.308		as	638.490.915		as	707.881.223	
Titolo 4									
ENTRATE DERIVANTI DA OPERAZIONI CREDITIZIE									
Totale Categoria 1 - ANTICIPAZIONI ED ALTRE OPERAZIONI DI CREDITO A BREVE TERMINE	in			in			in		
	va			va			va		
	as			as			as		
Totale Titolo 4	in			in			in		
	va			va			va		
	as			as			as		

ASSESTAMENTO AL BILANCIO DI PREVISIONE PER L'ANNO 2000

RISUMATO DELLE ENTRATE

DESCRIZIONE	AMMONT. RESIDUI ATTIVI	PREVIS. DI COMPETENZA	PREVISIONI DI CASSA
Titolo 5			
ENTRATE PER CONTABILITA' SPECIALI, PARTITE DI CIRCO			
Totale Categoria 1 - PARTITE CHE SI COMPENSANO CON LA SPESA	in	5.262.565	1.026.000.000
	va		1.031.262.565
	as	5.262.565	1.026.000.000
			1.031.262.565
Totale Titolo 5			
	in	5.262.565	1.026.000.000
	va		1.031.262.565
	as	5.262.565	1.026.000.000
			1.031.262.565
Totale generale dell'Entrata per l'anno 2000			
	in	4.300.277.164	16.117.180.000
	va	0	21.239.340.000
	as	4.300.277.164	16.233.760.000
			21.227.000.000

ASSESTAMENTO AL BILANCIO DI PREVISIONE PER L'ANNO 2000

SPESA											
RUN.	CAPITOLO	Rif.	Cap.	CODICI	DENOMINAZIONE	Importo o ammontare	Assestare del RESIDUI PASSIVI	Previsioni di COMPETENZA	Previsioni di CASSA	Cap. Res. Co ----- Anno N.	ELENCHI E TABELLE
1999	2000	Entra									
Disavanzo Finanziario d'amministrazione											
						iniziale	0	0			
						variazione					
						assestato					
TITOLO I											
SEZIONE I											
ORGANI ISTITUZIONALI											
5	5			010100	Indennità di carica, gettoni di presenza ed altri compensi						
				1100101	al Presidente ed ai componenti degli Organi Istitutivi						
					dell'Ente						
						iniziale	9.307.567	21.000.000	32.307.567		
						variazione	0				
						assestato	9.307.567	21.000.000	32.307.567		
10	10			010100	Riborso spese ed indennità spettanti ai componenti degli						
				1100101	Organi Istitutivi dell'Ente che si recano fuori sede per						
					ragioni del loro incarico						
						iniziale	0	0			
						variazione					
						assestato	0				
15	15			010100	Riborso spese ai componenti degli Organi Istitutivi						
				1100101	dell'Ente per la partecipazione alle sedute degli organi						
					suddetti						
						iniziale	1.000.000	2.000.000	3.000.000		
						variazione	0	1.000.000	1.000.000		
						assestato	1.000.000	3.000.000	4.000.000		
20	20			010100	Riborsi a Ditte ed Enti pubblici economici per assenza dal						
				1100101	servizio per mandato amministrativo (Legge 816 del						
					27.12.1989)						
						iniziale	0	0			
						variazione					
						assestato	0				
25	25			010100	Compensi, onorari e rimborsi per consulenze prestate da Enti						
				1100101	e privati, convegni, indagini conoscitive, studi e ricerche						
					in genere, prestate a favore degli Organi Istituzionali						
					dell'Ente						
						iniziale	0	0			
						variazione					
						assestato	0				
30	30			010100	Spese per indennità di carica dovute dall'Ente ai componenti						
				1100101	il Collegio dei Revisori dei conti						
						iniziale	4.809.673	4.500.000	9.309.673		
						variazione	0				
						assestato	4.809.673	4.500.000	9.309.673		

ASSETTAMENTO AL BILANCIO DI PREVISIONE PER L'ANNO 2000

SPESA				TITOLO I SEZIONE I				
NUM. CAPITOLO	RIF.	CODICI	DENOMINAZIONE	Importo o ammontare	Previsioni di	Previsioni di	Cap. Res. Co	ELENCI
1999	2000	Entrata		RESIDUI PASSIVI	COMPETENZA	CASSA	ANNO N.	TABELLE
35	35	010100	Spese di rappresentanza	iniziale	5.000.000	5.000.000		
		1100101		variazione				
				assestato	5.000.000	5.000.000		
Totale SEZIONE I				15.117.240	34.500.000	49.617.240		
				assestato	1.000.000	1.000.000		
					35.500.000	50.617.240		
SEZIONE II								
PERSONALE								
CATEGORIA 01 - SPESE DEL PERSONALE A CARICO DELLA REGIONE								
40	40	010201	Stipendi ed altri assegni al personale dipendente	iniziale	2.035.000.000	2.035.000.000		
		1201102		variazione	-101.000.000	-101.000.000		
				assestato	1.934.000.000	1.934.000.000		
45	45	010201	Oneri riflessi a carico dell'Ente per il personale dipendente	iniziale	915.000.000	935.000.000		
		1201102		variazione	0	0		
				assestato	915.000.000	935.000.000		
46	46	010201	Maggiori oneri riflessi dovuti per il personale dirigente per gli anni 1990-1991-1992-1993	iniziale	0	0		
		1201102		variazione	0	0		
				assestato	0	0		
50	50	010201	Spese per il miglioramento dell'efficienza dei servizi	iniziale	576.846.180	920.677.215		
		1201102		variazione	-87.784.180	-87.784.180		
				assestato	489.062.000	832.893.035		
55	55	010201	Spese per l'omogeneizzazione del trattamento di previdenza del personale dell'Ente (L.R. 27.5.80 n° 64)	iniziale	24.000.000	24.000.000		
		1201102		variazione	0	0		
				assestato	24.000.000	24.000.000		
60	60	010201	Corresponsione agli aventi diritto degli acconti sull'indennità di fine servizio dovuta dagli istituti di	iniziale	0	0		
		1201102		variazione	0	0		

ASSESTAMENTO AL BILANCIO DI PREVISIONE PER L'ANNO 2000

TITOLO I SEZIONE II

SPESA		DENOMINAZIONE		Importo o ammontare	Ammontare dei RESIDUI PASSIVI	Previsioni di COMPETENZA	Previsioni di CASSA	ELENCHI	
MOD. CAPITOLI	Rif. Cap. Entrata	CODICI						Cap. Res. Co	Ann. N. TABELLE
1999	2000								
Previdenza (L.R. 27.12.77 n°63)									
65	65	010201 1201102	oneri per la fruizione del servizio mensa da parte del personale dipendente	iniziale variazione assestato	0	145.000.000 -20.000.000 125.000.000	145.000.000 -20.000.000 125.000.000		
Totale CATEGORIA 01									
				iniziale variazione assestato	363.831.035 0 363.831.035	3.695.846.180 -208.784.180 3.487.062.000	4.059.677.215 -208.784.180 3.850.893.035		
CATEGORIA 02 - SPESE DEL PERSONALE A CARICO DELL'ENTE									
70	70	010202 1202000	Stipendi ed assegni fissi al personale assunto a tempo determinato, lavoratori stagionali agricolo-forestali, per cantieri di lavoro, compresi oneri accessori diversi, indennità e rimborsi.	iniziale variazione assestato	0	24.740.894 2.394.106 27.135.000	24.740.894 2.394.106 27.135.000		
75	75	010202 1202000	Spese per accertamenti sanitari al personale dipendente (art. 5 e 6 della Legge 10.05.1970 n° 300)	iniziale variazione assestato	0	8.500.000 8.500.000	8.500.000 8.500.000		
80	80	010202 1202000	Interventi di assistenza al personale comprese le utilità sociali, culturali e ricreative, art. 33 del D.P.R. 10.01.1957 n° 3 e relative leggi di applicazione)	iniziale variazione assestato	0	0 0	0 0		
85	85	010202 1202000	Rimborso agli Enti di provenienza di assegni a carattere continuativo e di oneri riflessi per il personale comandato	iniziale variazione assestato	0	0 0	0 0		
90	90	010202 1202000	Contribuzioni varie al personale per concorso annuo e risarcimento danni	iniziale variazione assestato	0	0 0	0 0		
95	95	010202 1202000	Indennità di missione e rimborso spese, comprese le indennità chilometriche per le trasferte del personale, nonché indennità, rimborsi spese per il trasferimento di-	iniziale variazione assestato	8.395.940 0 8.395.940	20.000.000 20.000.000	28.395.940 28.395.940		

ASSESTAMENTO AL BILANCIO DI PREVISIONE PER L'ANNO 2000

ASSESTAMENTO AL BILANCIO DI PREVISIONE PER L'ANNO 2000

SPESA

TITOLO I SEZIONE II

NUM. CAPITOLO	Rif. Cap.	CODICI	DENOMINAZIONE	Importo o assestato	Ammontare dei RESIDUI PASSIVI	Previsioni di COMPETENZA	Previsioni di CASSA	Cap. Res. Co ELENCHI E TABELLE
1999	2000	Entra					ANNO N.	
personale in attività di servizio								
100	100	010202 1202000	Interventi ordinari e straordinari per l'aggiornamento professionale dei dipendenti dell'Ente, nonché partecipazione a corsi, convegni, seminari ed altre attività di formazione professionale	iniziale variazione assestato	34.776.608 0 34.776.608	35.000.000 35.000.000	69.776.608 69.776.608	
105	105	010202 1202000	Spese per la predisposizione degli stipendi al personale del Parco	iniziale variazione assestato	6.841.684 0 6.841.684	15.000.000 15.000.000	21.841.684 21.841.684	
110	110	010202 1202000	Spese per l'acquisto delle divise, dell'arredamento e di attrezzature diverse per la dotazione del personale che ne ha diritto	iniziale variazione assestato	19.364.565 0 19.364.565	48.000.000 16.000.000 64.000.000	67.364.565 16.000.000 83.364.565	
115	115	010202 1202000	Spese ed oneri per il rinnovo del porto d'armi e decreti per il personale dell'Ente	iniziale variazione assestato	0 0 0	8.500.000 8.500.000	8.500.000 8.500.000	
120	120	010202 1202000	Spese per esecuzione concorsi a posti vacanti in organico, per esecuzione di prove di selezione per l'assunzione di personale a tempo indeterminato o determinato	iniziale variazione assestato	41.765.800 0 41.765.800	43.433.686 14.000.000 57.433.686	85.199.486 14.000.000 99.199.486	
125	125	010202 1202000	Spese per sistemazione, impiego e mantenimento obiettori di coscienza in servizio sostitutivo civile (L. 15.12.72 n° 772)	iniziale variazione assestato	0 0 0	0 0 0	0 0 0	
Totale CATEGORIA 02				iniziale variazione assestato	111.144.597 0 111.144.597	203.174.580 32.394.106 235.568.686	314.319.177 32.394.106 346.713.283	
Totale SEZIONE II				iniziale variazione assestato	474.975.632 -176.390.874 474.975.632	3.899.828.760 -176.390.874 3.723.437.886	4.373.996.392 -176.390.874 4.197.606.318	

ASSESTAMENTO AL BILANCIO DI PREVISIONE PER L'ANNO 2000

SPESA				TITOLO I SEZIONE III				
NUM. CAPITOLO	Rif. Cap.	COSTICI	DENOMINAZIONE	Importo o ammontare	Ammontare dei RESIDUI PASSIVI	Previsioni di COMPETENZA	Previsioni di CASSA	Cap. Res. Co ELENCHI E TABELLE Anno N.
1999	2000	Entra						
CATEGORIA 03 - ARREDI ED ATTREZZATURE								
Totale CATEGORIA 02								
				iniziale	12.745.669	185.000.000	117.745.669	
				variazione	0	4.000.000	4.000.000	
				assestato	12.745.669	189.000.000	121.745.669	
160	160	010303 1303000	Spese per la conservazione e la manutenzione di arredi, mobili macchine d'ufficio	iniziale	11.092.000	25.000.000	36.892.000	
				variazione	0			
				assestato	11.092.000	25.000.000	36.892.000	
165	165	010303 1303000	Spese per la manutenzione e gestione di attrezzature, materiali, strumenti tecnici, attrezzature cine-foto-video nonché spese per materiale fotografico di consumo, sviluppo e stampa	iniziale	5.500.000	30.000.000	35.500.000	
				variazione	0	1.000.000	1.000.000	
				assestato	5.500.000	31.000.000	36.500.000	
170	170	010303 1303000	Spese per la gestione e la manutenzione del laboratorio del Parco nonché per stazioni di rilevamento dati meteorologici e relativi alle condizioni ecologiche e agli inquinamenti dell'ambiente	iniziale	0	0	0	
				variazione	0	0	0	
				assestato	0	0	0	
175	175	010303 1303000	Spese per la gestione e manutenzione delle attrezzature, degli strumenti della falegnameria del Parco, nonché per l'acquisto di legname ed altro materiale di consumo e la sua lavorazione presso terzi	iniziale	0	0	0	
				variazione	0	0	0	
				assestato	0	0	0	
180	180	010303 1303000	Spese per la gestione, manutenzione ed esercizio di impianti radio dell'Ente	iniziale	0	7.000.000	7.000.000	
				variazione	0			
				assestato	0	7.000.000	7.000.000	
Totale CATEGORIA 03								
				iniziale	16.592.000	62.000.000	78.592.000	
				variazione	0	1.000.000	1.000.000	
				assestato	16.592.000	63.000.000	79.592.000	

ASSESTAMENTO AL BILANCIO DI PREVISIONE PER L'ANNO 2000

MODIFICATO DA INCASSOQUELLEN E. ARRO. 1999

SPESA

TITOLO I SEZIONE III

NUM. CAPITOLO	RIF.	DENOMINAZIONE	Importo e ammontare	Ammontare dei	Previsioni di	Previsioni di	Cap. Res.Co	ELEMEN
1999	2000	Cap. Entra		RESIDUI PASSIVI	COMPETENZA	CASSA	ARRO N.	TABELLE

CATEGORIA 04 - AUTOMEZZI

185	185	010304 1304000	Spese ordinarie di esercizio, manutenzione e gestione automezzi, anche su cingoli e utensili con motore a scoppio compreso il carburante ed eventuali costi per noleggio di automezzi diversi	iniziale variazione assestato	18.126.478 0 18.126.478	90.000.000 15.000.000 105.000.000	108.126.478 15.000.000 123.126.478	
186	186	010304 1304000	Spese ord. di esercizio mant. e gest. automezzi anche su cingoli e utensili con motore compreso il carburante ed eventuali costi per noleggio di automezzi diversi (Cap. rilevante ai fini IVA)	iniziale variazione assestato	1.317.000 0 1.317.000	8.000.000 8.000.000	9.317.000 9.317.000	
190	190	010304 1304000	Spese per assicurazioni automezzi diversi in detrazione all'Ente nonché bolli di circolazione	iniziale variazione assestato	 0 	30.000.000 30.000.000	30.000.000 30.000.000	

Totale CATEGORIA 04

			iniziale variazione assestato	19.443.478 0 19.443.478	128.000.000 15.000.000 143.000.000	147.443.478 15.000.000 162.443.478	
--	--	--	-------------------------------------	-------------------------------	--	--	--

CATEGORIA 05 - PUBBLICAZIONI

195	195	010305 1305000	Spese per la stampa, pubblicazione, acquisizione di materiali inerenti l'Ente compresi dépliant, pubblicazioni etc. nonché rilegatura, consulenze tecnico-pubblicitarie per la predisposizione dei suddetti	iniziale variazione assestato	19.500.000 0 19.500.000	28.000.000 6.700.000 24.700.000	39.500.000 6.700.000 46.200.000	
196	196	010305 1305000	Spese per la stampa pubblicazione acquisizione di materiali inerenti l'Ente compresi dépliant pubblicazioni ecc. (Cap. rilevante ai fini IVA)	iniziale variazione assestato	7.800.000 0 7.800.000	0 0	7.800.000 7.800.000	
Residui								
200	200	010305 1305000	Spese per acquisto libri, rassegne e riviste e loro catalogazione	iniziale variazione assestato	834.000 0 834.000	12.109.400 2.000.000 14.109.400	12.943.400 2.000.000 14.943.400	

ASSETTAMENTO AL BILANCIO DI PREVISIONE PER L'ANNO 2000

SPESA				TITOLO I SEZIONE III				
NUM. CAPITOL.	Rif.	Cap.	CODICI	DENOMINAZIONE	Importo o aumento	Ammontare del	Previsioni di	Cap. Res. Co
1999	2000	Entra				RESIDUI PASSIVI	COMPENSA	ANNO N. TABELLE
				Totale CATEGORIA 05				
					iniziale	28.134.000	32.109.400	68.243.400
					variazione	0	8.700.000	8.700.000
					assestato	28.134.000	40.809.400	68.943.400
				CATEGORIA 06 - GESTIONE STRUTTURE ED INTERVENTI A CARATTERE DIVERSO				
205	205		010306 1306000	Spese per la gestione della stalla dell'Ente, mantenimento animali ausiliari nonché spese di manutenzione delle relative attrezzature	iniziale variazione assestato	0 0 0	0 0 0	0 0 0
210	210		010306 1306000	Spese per la gestione di servizi connessi al noleggio di attrezzature diverse nonché spese per la manutenzione delle attrezzature stesse	iniziale variazione assestato	0 0 0	0 0 0	0 0 0
215	215		010306 1306000	Spese per la gestione di strutture informative dell'Ente e dei punti di vendita dei prodotti tipici, nonché per la gestione di attività turistiche di accompagnamento ed altre attività turistiche inf.ve	iniziale variazione assestato	0 0 0	0 0 0	0 0 0
220	220		010306 1306000	Spese per la gestione e l'ordinaria manutenzione delle strutture ricettive dell'Ente, Ostello, Foresteria, casotti di sorveglianza	iniziale variazione assestato	0 0 0	0 0 0	0 0 0
225	225		010306 1306000	Spese per la gestione e l'ordinaria manutenzione di aree verdi, aree attrezzate, parcheggi e caspelli dell'Ente	iniziale variazione assestato	5.359.840 0 5.359.840	90.000.000 0 90.000.000	95.359.840 0 95.359.840
226	226		010306 1306000	Spese per la gestione e l'ordinaria manutenzione delle aree verdi mediante convenzionamento con terzi	iniziale variazione assestato	630.021.480 0 630.021.480	0 0 0	630.021.480 0 630.021.480
230	230		010306 1306000	Spese per la manutenzione ordinaria, la sistemazione ed il mantenimento della tabellazione e della segnaletica interna ed esterna all'area protetta	iniziale variazione assestato	0 0 0	10.000.000 0 10.000.000	10.000.000 0 10.000.000
			Residui					

67

ASSETTAMENTO AL BILANCIO DI PREVISIONE PER L'ANNO 2000

SPESA

MM. CAPITOLO RIF. 1999 2000 Extra

CODICI

DENOMINAZIONE

Importo e annuare

Annunziare dei RESIDUI PASSIVI

Previsioni di COMPETENZA

Previsioni di CASSA

ELENCHI E TABELLE

265 265

010401 1401000

Spese per borse di studio e di ricerca, concorsi di natura diversa su argomenti ed attività di interesse dell'Ente

iniziale variazione assestato

0 0

Totale CATEGORIA 01

270 270

010500 1500000

Spese di collaborazione con i mezzi di informazione e per inserzioni

iniziale variazione assestato

3.679.800 0 3.679.800

70.000.000 -50.000.000 20.000.000

73.679.800 -50.000.000 23.679.800

275 275

010500 1500000

Spese per collaborazioni istituzionali con Enti, Istituti Pubblici, associazioni anche estere, Enti strumentali della Regione comprese spese inerenti lo scambio di personale tra gli Enti suddetti

iniziale variazione assestato

0 0

280 280

010500 1500000

Spese per organizzazione convegni, conferenze, tavole rotonde, mostre, riunioni, rassegne e altre celebrazioni su carattere diverso anche in collaborazione con Enti ed Associazioni diversi

iniziale variazione assestato

0 0

285 285

010500 1500000

Spese per la realizzazione e la promozione di manifestazioni varie a carattere turistico, sportivo e di propaganda della figura dell'Ente e contributi per l'organizzazione delle attività di cui sopra

iniziale variazione assestato

3.668.800 0 3.668.800

25.605.000 5.000.000 30.605.000

29.273.800 5.000.000 34.273.800

290 290

010500 1500000

Spese per l'organizzazione, la promozione, la realizzazione di manifestazioni ed altre attività di fruizione ambientale, didattica, valorizzazione e recupero del patrimonio storico, culturale, linguistico, ..

iniziale variazione assestato

1.800.000 0 1.800.000

20.800.000 0 20.800.000

21.800.000 0 21.800.000

SEZIONE V

COLLABORAZIONI E CONVEGNI

ASSETTAMENTO AL BILANCIO DI PREVISIONE PER L'ANNO 2000

SPESA				TITOLO I SEZIONE V				
NUN. CAPITOLO	Rif. Cap.	CODICI	DENOMINAZIONE	Importo e aumentare	Aumentare dei RESIDUI PASSIVI	Previsioni di COMPETENZA	Previsioni di CASSA	Cap. Res. Co E ANNO N. TABELLE
1999	2000	Entrata						
295	295	010500 1500000	Spese per corsi di formazione professionale di figure le cui attività sia attinenti a quella dell'Ente, nonché corsi di aggiornamento per insegnanti, operatori ambientali di gruppi ed ass.ni diverse	iniziale variazione assestato	0	0	0	
300	300	010500 1500000	Spese per organizzazione campi di attività naturalistiche, nonché stages di studio, di ricerca e di lavoro	iniziale variazione assestato	0	0	0	
Totale SEZIONE V					9.148.600	115.605.000 -45.000.000 70.605.000	124.753.600 -45.000.000 79.753.600	
SEZIONE VI								
GESTIONE AZIENDALE								
305	305	010600 1600000	Spese per la gestione zootecnica (Cap. rilevante ai fini IVA)	iniziale variazione assestato	21.088.201 0	65.000.000	86.088.201	
310	310	010600 1600000	Spese per la gestione di attività di allevamento di selvaggina (Cap. rilevante ai fini IVA)	iniziale variazione assestato	0	0	0	
315	315	010600 1600000	Spese per la manutenzione dei pezzi meccanici e delle attrezzature necessarie alla gestione aziendale (Cap. rilevante ai fini IVA)	iniziale variazione assestato	0	7.000.000 4.000.000 11.000.000	7.000.000 4.000.000 11.000.000	
Totale SEZIONE VI					21.088.201	72.000.000 4.000.000 76.000.000	93.088.201 4.000.000 97.088.201	
SEZIONE VII								
SPESE DI AMMINISTRAZIONE DIVERSE E TRIBUTI								
320	320	010700 1700000	Spese per il Servizio di Tesoreria	iniziale variazione	0	3.500.000	3.500.000	

ASSESTAMENTO AL BILANCIO DI PREVISIONE PER L'ANNO 2000

SPESA				TITOLO I SEZIONE VII			
NUM. CAPITOL. RIF.	Cap. CODICI	DENOMINAZIONE	Importo e ammontare	Annotare del	Previsioni di	Previsioni di	Cap. Res. Co ELENCHI E TABELLE
1999	2000	Entrata		RESIDUI PASSIVI	COMPETENZA	CASSA	ANNO N. TABELLE
			assestato		3.500.000	3.500.000	
325	325	Contributi ed altri oneri per l'adesione ad Associazioni, Comitati e Federazioni nonché spese connesse al genellaggio con altri Enti	iniziale variazione assestato	0	9.306.700	9.306.700	
330	330	Spese per la stipulazione contratti ed oneri conseguenti	iniziale variazione assestato	0	1.000.000	1.000.000	
340	340	indennizzi e risarcimenti danni a privati	iniziale variazione assestato	0	15.000.000	15.000.000	
345	345	Imposte, tasse, tributi vari nonché sanzioni amministrative a carattere diverso	iniziale variazione assestato	0	-15.000.000	-15.000.000	
		Totale SEZIONE VII			260.000.000	262.814.000	
		SEZIONE VIII			260.000.000	262.814.000	
		ONERI NON RIPARTIBILI					
		Fondo di Riserva di Cassa (375)	iniziale variazione assestato	0	0	269.100.000	
347	347	Somme da versare in entrata per l'amortamento di beni patrimoniali	iniziale variazione assestato	0	350.000.000	350.000.000	
350	350	Restituzione somme indebitamente riscosse dall'Ente	iniziale variazione assestato	0	37.490.915	37.490.915	

ASSETTAMENTO AL BILANCIO DI PREVISIONE PER L'ANNO 2000

SPESA				TITOLO I SEZIONE VIII				
N. CAPITOLO	Rif.	Cap.	CODICI	DENOMINAZIONE	Importo e aumento	Aumentare dei	Previsioni di	Cap. Res. Co
1999	2000	Entrata				RESIDUI PASSIVI	COMPETENZA	ANNO N. / E TABELLE
Residui								
351	351		010000 1800000	Restituzione fondi vincolati alla Regione Piemonte	iniziale variazione assestato	0	0	
355	355		010000 1800000	Residui parenti agli effetti amministrativi reclamati dai creditori, relativamente a spese di natura corrente	iniziale variazione assestato	0	492.117.424 492.117.424	492.117.424 492.117.424
365	365		010000 1800000	Fondo di riserva per le spese obbligatorie	iniziale variazione assestato	0	9.398.319 73.279.714 82.678.033	9.398.319 73.279.714 82.678.033
370	370		010000 1800000	Fondo di riserva per le spese impreviste	iniziale variazione assestato	0	0	
				Totale SEZIONE VIII				
					iniziale variazione assestato	37.490.915	851.515.743 73.279.714 924.795.457	1.158.106.658 73.279.714 1.231.386.372
				Totale TITOLO I	iniziale variazione assestato	2.038.416.638	7.776.687.819 -214.910.360 7.561.777.459	10.084.204.457 -214.910.360 9.869.294.097
TITOLO II								
SEPE DI INVESTIMENTO								
SEZIONE I								
AMMINISTRAZIONE GENERALE								
380	380		020100 2100000	Spese per acquisto arredi, mobili e macchine d'ufficio	iniziale variazione assestato	16.714.458 0 16.714.458	6.008.080 65.008.000 71.000.080	22.714.458 65.008.000 87.714.458

ASSESTAMENTO AL BILANCIO DI PREVISIONE PER L'ANNO 2000

SPESA				TITOLO II SEZIONE I			
NUM. CAPITOLO	Rif.	CODICI	DENOMINAZIONE	Importo o aumento	Azzontare dei RESIDUI PASSIVI	Previsioni di COMPETENZA	Previsioni di CASSA
1999	2000	Entra					ANNO N. TABELLE
395	395	020100 2100000	Spese per acquisto di attrezzature, materiali, strumenti tecnici, cartografia, attrezzature cine-foto-video necessarie per attività di ricerca, di studio nonché per altre attività di Istituto dell'Ente	iniziale variazione assestato	7.704.000 0 7.704.000	2.000.000 2.000.000	7.704.000 2.000.000 9.704.000
			Residui				
390	390	020100 2100000	Spese per l'allettamento e per l'acquisto di attrezzature e materiali per il laboratorio dell'Ente nonché, per stazioni di rilevamento dati meteorologici e relativi alle condizioni ecologiche etc	iniziale variazione assestato	0 0 0	0 0 0	
395	395	020100 2100000	Spese per l'acquisto di attrezzature, strumenti e materiali per la falegnameria dell'Ente	iniziale variazione assestato	0 0 0	0 0 0	
400	400	020100 2100000	Spese per acquisto o permuta di autoveicoli dell'Ente	iniziale variazione assestato	20.000.000 0 20.000.000	60.412.901 42.000.000 102.412.901	80.412.901 42.000.000 122.412.901
			Residui				
405	405	020100 2100000	Spese per acquisto impianti radio ed attrezzature diverse connesse alle radiocomunicazioni	iniziale variazione assestato	46.000.000 0 46.000.000	4.231.016 0 4.231.016	50.231.016 0 50.231.016
			Residui				
410	410	020100 2100000	Spese per l'acquisto di animali ausiliari da utilizzarsi per l'attività dell'Ente nonché attrezzature e materiali per la stalla dell'Ente	iniziale variazione assestato	0 0 0	0 0 0	
415	415	020100 2100000	Spese per l'acquisto di strutture, noleggio di attrezzature ed impianti e materiali vari da impiegarsi per la fruizione dell'area protetta	iniziale variazione assestato	0 0 0	9.954.549 0 9.954.549	9.954.549 0 9.954.549
Totale SEZIONE I					90.418.458	80.598.466	171.016.924
SEZIONE II							
GESTIONE ED ASSETTO DEL TERRITORIO							
420	420	020200	Spese per acquisizione terreni e fabbricati	iniziale			
Totale SEZIONE II					90.418.458	109.598.886	189.000.000
Totale SEZIONE I e II					180.836.916	189.598.466	369.435.390

ASSESTAMENTO AL BILANCIO DI PREVISIONE PER L'ANNO 2000

SPESA

TITOLO II SEZIONE II

NUM. CAPITOL. RIF.	Cap.	CODICI	DENOMINAZIONE	Importo o ammontare	Ammontare dei RESIDUI PASSIVI	Previsioni di COMPETENZA	Previsioni di CRSA	Cap. Res. Co Anno N.	ELENCHI E TABELLE
425	425	020200 2200000	Spese di costruzione, ristrutturazione, sistemazione immobili da destinarsi a uffici, servizi, laboratori, officine, rifugi, bivacchi, altane, strutture ric. ve, fabbricati dell'Ente comprese spese di arredamento	iniziale variazione assestato	1.161.389,552 0 1.161.389,552	2.059.332,600 -428.332,600 1.631.000,000	3.120.722,152 -428.332,600 2.692.389,552		
430	430	020200 2200000	Spese per il restauro di beni di notevole interesse storico e paesaggistico, nonché chiese, cappelle, monumenti di valore architettonico	iniziale variazione assestato	1.088.356,965 0 1.088.356,965	2.512.440,000 189.560,000 2.702.000,000	3.431.695,848 69.560,000 3.501.255,848		
435	435	020200 2200000	Spese per il restauro di beni di notevole interesse artistico, quadri, sculture, corredi arredi e parametri vari	iniziale variazione assestato	0 0 0	5.000,000 5.000,000	5.000,000 5.000,000		
440	440	020200 2200000	Spese per interventi a tutela e conservazione del patrimonio speleologico e archeologico, compresa la chiusura delle grotte e degli scavi archeologici	iniziale variazione assestato	0 0 0	0 0 0	0 0 0		
445	445	020200 2200000	Spese per interventi su impianti e infrastrutture quali pavimentazioni, canalizzazioni, illuminazioni, linee elettriche, telefoniche, reti idriche e fognanti	iniziale variazione assestato	28.333,800 0 28.333,800	547.210,000 547.210,000	575.543,800 575.543,800		
450	450	020200 2200000	Spese per la costruzione, il ripristino, la manutenzione ordinaria e straordinaria di strade di collegamento interno, strade forestali, stradelette, sentieri, passaggi, passerelle di collegamento	iniziale variazione assestato	46.132,000 0 46.132,000	185.300,000 206.500,000 311.880,000	151.432,000 206.500,000 357.932,000		
455	455	020200 2200000	Spese per la realizzazione di aree attrezzate, parcheggi, aree verdi e caspelli	iniziale variazione assestato	90.752,659 0 90.752,659	2.840,000 -2.060,000 8	92.812,659 -2.060,000 90.752,659		
460	460	020200 2200000	Contributi a privati per interventi di conservazione del patrimonio edilizio esistente	iniziale variazione assestato	0 0 0	0 0 0	0 0 0		

ASSESTAMENTO AL DILANCIO DI PREVISIONE PER L'ANNO 2000

SPESA

TITOLO II SEZIONE II

NUM. CAPITOLO	RIF.	DENOMINAZIONE	Importo e avanzare	Avanzare del	Previsioni di	Previsioni di	Cap. Res. Co	ELERCHI
1999	2000	Cap. CODICI	Entrata	RESIDUI PASSIVI	COMPETENZA	CASSA	ANNO N.	TABELLE

Totale SEZIONE II

iniziale	2.414.964.976	5.226.342.600	7.372.206.459
variazione		-29.332.600	-149.332.600
assestato	2.414.964.976	5.197.010.000	7.222.873.859

SEZIONE III

AMBIENTE, FLORA, FAUNA E RICERCA SCIENTIFICA

CATEGORIA 01 - AMBIENTE

465 465 020301 2301000 Spese per interventi di miglioramento ambientale, insediamento scarpate, graticciamento e cessuagliamento di sponde franose nonché opere diverse di manutenzione, sistemazione e miglioramento dell'area

iniziale	170.002.864	1.047.891.000	1.217.893.864
variazione	0	220.109.000	220.109.000
assestato	170.002.864	1.268.000.000	1.438.002.864

470 470 020301 2301000 Spese per il disinquinamento ed il miglioramento ambientale dell'area protetta, nonché spese per analisi di acqua ed aria, per valutazione inquinamento atmosferico ed acustico

iniziale	0	0	0
variazione	0	0	0
assestato	0	0	0

Totale CATEGORIA 01

iniziale	170.002.864	1.047.891.000	1.217.893.864
variazione	0	220.109.000	220.109.000
assestato	170.002.864	1.268.000.000	1.438.002.864

CATEGORIA 02 - AGRICOLTURA, FORESTAZIONE, ALPICOLOGIA

475 475 020302 2302000 Spese per l'incentivazione ed il miglioramento delle attività agricole, nonché spese per miglioramenti irrigui, compresi contributi ad Enti e privati per il funzionamento di progetti di intervento

iniziale	0	0	0
variazione	0	0	0
assestato	0	0	0

480 480 020302 2302000 Spese per l'incentivazione ed il miglioramento delle attività di allevamento e alpeggio, sui pascoli e sulle infrastrutture delle alpi pascolive, compresi contributi per progetti di intervento

iniziale	0	0	0
variazione	0	0	0
assestato	0	0	0

485 485 020302 2302000 Spese connesse alla gestione del Piano di Ass.to forestale, comprese strutture ed attrezzature necessarie alla gestione di cui sopra

iniziale	234.495.150	282.030.840	516.525.990
variazione	0	-29.790.840	-29.790.840
assestato	234.495.150	252.240.000	486.735.150

ASSESTAMENTO AL BILANCIO DI PREVISIONE PER L'ANNO 2000

SPESA

TITOLO II SEZIONE III

DENOMINAZIONE		Importo e aumento		Aumentare dei RESIDUI PASSIVI		Previsioni di COMPETENZA		Previsioni di CASSA		Cap. Res. Co ELENCHI E TABELLE	
NUM. CAPITOLO	Rif. CODICI	1999	2000	Entrata						Anno N.	
498	498	020382	2302008	Spese per l'allevamento del giardino botanico e spese su aree di notevole interesse botanico, compresi interventi legati alle coltivazioni a carattere sperimentale di specie diverse	iniziale variazione assestato	0 0	0 0				
Totale CATEGORIA 02											
				iniziale	234.495.150	282.030.840	516.525.990				
				variazione	0	-29.790.840	-29.790.840				
				assestato	234.495.150	252.240.000	486.735.150				
CATEGORIA 03 - FAUNA											
495	495	020303	2303000	Spese per interventi sulla fauna, acquisto animali per reintroduzioni, catture di animali, controlli sanitari, materiali per gli interventi di cui sopra e per la gestione faunistica, assistenza animali	iniziale variazione assestato	0 0	0 0				
				iniziale	3.600.000	9.600.000	12.600.000				
				variazione	0	5.000.000	5.000.000				
				assestato	3.600.000	14.000.000	17.600.000				
496	496	020303	2303000	Spese per interventi sulla fauna acquisto di animali per reintroduzioni cattura di animali ecc. (Cap. rilevante ai fini IVA)	iniziale variazione assestato	0 0	0 0				
				iniziale	1.541.892	3.000.000	4.541.892				
				variazione	0	1.500.000	1.500.000				
				assestato	1.541.892	4.500.000	6.041.892				
500	500	020303	2303000	Spese per preparazioni biologiche e tassidermiche compreso acquisto materiali necessari alla preparazione nonché acquisto di reperti	iniziale variazione assestato	0 0	0 0				
				iniziale	5.760.000	10.000.000	15.760.000				
				variazione	0	10.000.000	15.760.000				
				assestato	5.760.000	10.000.000	15.760.000				
Totale CATEGORIA 03											
				iniziale	10.901.892	22.600.000	32.901.892				
				variazione	0	6.500.000	6.500.000				
				assestato	10.901.892	28.500.000	39.401.892				
Totale SEZIONE III											
				iniziale	415.399.986	1.351.921.840	1.767.321.746				
				variazione		196.818.160	196.818.160				
				assestato	415.399.986	1.548.740.000	1.964.139.986				
SEZIONE IV											
505	505	020408		Spese per l'allevamento di strutture informative dell'Ente,	iniziale	0	0				

ASSESTAMENTO AL BILANCIO DI PREVISIONE PER L'ANNO 2000

TITOLO II- SEZIONE IV

SPESA		DENOMINAZIONE		Importo o ammontare	Ammontare dei RESTOI PASSIVI	Previsioni di COMPETENZA	Previsioni di CASSA	Csp. Res. Co	ELENCHI E TABELLE
NUM. CAPITOLO	Rif. Cap.	1999	2000	Entra				ANNO N.	
SEZIONE V									
EDUCAZIONE E CULTURA									
CATEGORIA 01 - FORMAZIONE DIDATTICA									
Totale SEZIONE IV									
EDUCAZIONE E CULTURA									
CATEGORIA 01 - FORMAZIONE DIDATTICA									
Totale CATEGORIA 01									
CATEGORIA 02 - CULTURA									
Totale CATEGORIA 02									
510	510	020400	2400000		iniziale variazione assestato	0	0		
515	515	020501	2501000		iniziale variazione assestato	0	0		
520	520	020501	2501000		iniziale variazione assestato	0	0		
525	525	020502	2502000		iniziale variazione assestato	0	0		

ASSETTAMENTO AL BILANCIO DI PREVISIONE PER L'ANNO 2000

TITOLO II SEZIONE V

SPESA

NUM. CAPITOLO 1999	RIF. 2000	DENOMINAZIONE	Cap. Entra	CODICI	Importo e aumento	Ammontare dei RESIDUI PASSIVI	Previsioni di COMPETENZA	Previsioni di CASSA	Cap. Res. Co E TABELLE
-----------------------	--------------	---------------	---------------	--------	-------------------	-------------------------------------	--------------------------------	---------------------------	------------------------------

530	530	Spese per l'allestimento, la sistemazione e la gestione della biblioteca dell'Ente		020502 2502000	iniziale variazione assestato	0	0	0	
-----	-----	--	--	-------------------	-------------------------------------	---	---	---	--

Totale CATEGORIA 02

iniziale	0
variazione	
assestato	

Totale SEZIONE V

iniziale	
variazione	
assestato	

SEZIONE VI

GESTIONE AZIENDALE

535	535	Spese per acquisto di attrezzature e mezzi meccanici per la gestione aziendale (Cap. rilevante ai fini IVA)		020600 2600000	iniziale variazione assestato	114.052.800	6.415.200 25.084.800 31.500.000	120.468.000 25.084.800 145.552.800	
-----	-----	---	--	-------------------	-------------------------------------	-------------	---------------------------------------	--	--

Residui

540	540	Spese per la costruzione e l'adattamento di locali e di attrezzature per gli allevamenti (Cap. rilevante ai fini IVA)		020600 2600000	iniziale variazione assestato	0	50.000.000 30.000.000 80.000.000	50.000.000 30.000.000 80.000.000	
-----	-----	---	--	-------------------	-------------------------------------	---	--	--	--

Totale SEZIONE VI

iniziale	
variazione	
assestato	

SEZIONE VII

ONERI NON ATTRIBUIBILI

541	541	Residui perenti agli effetti amministrativi reclamati dai creditori, relativamente a spese d'investimento		020700 2700000	iniziale variazione assestato	0	599.134.075 599.134.075	599.134.075 599.134.075	
-----	-----	---	--	-------------------	-------------------------------------	---	----------------------------	----------------------------	--

ASSESTAMENTO AL BILANCIO DI PREVISIONE PER L'ANNO 2000

TITOLO II SEZIONE VII

SPESA

NUM. CAPITOL. RIF. Cap. CODICI	DECOMINAZIONE	Importo o aumento	Ammontare dei RESIDUI PASSIVI	Previsioni di COMPETENZA	Previsioni di CASSA	Cap. Res. Co E	ANNO N. TABELLE
1999 2000 Extra							

Totale SEZIONE VII

iniziale
variazione
assestato

599.134.075

599.134.075

599.134.075

Totale TITOLO II

iniziale
variazione
assestato

3.034.836.140

7.314.412.181

331.570.360

3.034.836.140

7.645.982.541

10.000.147.204

211.570.360

10.291.717.544

TITOLO III

RIMBORSO PRESTITI

SEZIONE I

RIMBORSO ANTICIPAZIONI DI CASSA

545 545 030100 Restituzione anticipazioni di cassa compresi i relativi interessi nonché quelli maturati per ritardati pagamenti

3100000

iniziale
variazione
assestato

0

0

Totale SEZIONE I

iniziale
variazione
assestato

Totale TITOLO III

iniziale
variazione
assestato

TITOLO IV

CONTABILITA' SPECIALI

SEZIONE I

PARTITE CHE SI COMPENSANO CON L'ENTRATA

550 550 040100 Versamento delle ritenute erariali sulle competenze e sugli assegni corrisposti per prestazioni professionali esterne

4100000

iniziale
variazione
assestato

90.000.000

0

90.000.000

90.000.000

90.000.000

ASSESSIMENTO AL BILANCIO DI PREVISIONE PER L'ANNO 2000									
TITOLO IV SEZIONE I									
SPESA	NUN. CAPITOL. RIF. Cap. CODICI	DENOMINAZIONE	Importo o aumento	Ammontare dei RESIDUI PASSIVI	Previsioni di COMPETENZA	Previsioni di CASSA	Cap. Res. Co ELENCHI E TABELLE	ANNO N.	
1999 2000 Extra									
551	551	040100 Versamento dei contributi pari al 102 da versare all'INPS per collaborazioni coordinate continuative	iniziale variazione assestato	0	7.500.000	7.500.000			
560	560	040100 Versamento delle ritenute erariali sulle competenze e sugli assegni corrisposti per il personale dipendente	iniziale variazione assestato	0	480.000.000	480.000.000			
565	565	040100 Versamento ritenute erariali sulle indennità, sui compensi e sugli assegni corrisposti per l'esercizio di pubbliche funzioni	iniziale variazione assestato	0	7.000.000	7.000.000			
570	570	040100 Versamento delle ritenute previdenziali ed assistenziali sulle competenze e sugli assegni corrisposti al personale	iniziale variazione assestato	533.779	280.000.000	280.533.779			
575	575	040100 Versamento quote sindacali trattenute al personale dipendente sugli stipendi	iniziale variazione assestato	0	6.500.000	6.500.000			
580	580	040100 Versamento ritenute diverse effettuate al personale dipendente compresa la cessione del 5° dello stipendio	iniziale variazione assestato	298.560	20.000.000	20.298.560			
585	585	040100 Anticipazione della pensione provvisoria al personale in quiescenza	iniziale variazione assestato	0	5.000.000	5.000.000			
590	590	040100 Anticipazione fondo economale	iniziale variazione assestato	0	50.000.000	50.000.000			
595	595	040100 Depositi cauzionali diversi	iniziale variazione assestato	39.156.000	60.000.000	99.156.000			

ASSESTAMENTO AL BILANCIO DI PREVISIONE PER L'ANNO 2000

TITOLO IV SEZIONE I

SPESA

NUN. CAPITOLO 1999 2000	Rif. Cap. Extra	DENOMINAZIONE	Importo o aumento dell'ARRONTORE RESIDUI PASSIVI	Previsioni di COMPETENZA	Previsioni di CASSA	Cap. Res. Co ELENCHI E TABELLE ANNO N.
595	595	Altre partite che si compensano con l'Entrata	iniziale variazione assestato	20.000.000	20.000.000	20.000.000
				0		
		Totale SEZIONE I	iniziale variazione assestato	1.026.000.000	1.065.988.339	1.065.988.339
				39.988.339		
		Totale TITOLO IV	iniziale variazione assestato	1.026.000.000	1.065.988.339	1.065.988.339
				39.988.339		
		Totale generale dell'uscita	iniziale variazione assestato	16.117.100.000	21.220.340.000	21.220.340.000
				116.660.000	-3.340.000	
				5.113.241.117	16.233.760.000	21.227.000.000

RIASSUNTO AL BILANCIO DI PREVISIONE PER L'ANNO 2000

DESCRIZIONE	AMMONT. RESIDUI PASSIVI		PREVIS. DI COMPETENZA		PREVISIONI DI CASSA	
	in	va	in	va	in	va
Bilancio Finanziario d'amministrazione						
TITOLO I						
SPESA CORRENTI						
Totale SEZIONE I - ORGANI ISTITUZIONALI	in	15.117.240	34.500.000		49.617.240	
	va		1.000.000		1.000.000	
	as	15.117.240	35.500.000		50.617.240	
Totale SEZIONE II - PERSONALE	in	474.975.632	3.899.020.760		4.373.996.392	
	va		-176.390.074		-176.390.074	
	as	474.975.632	3.722.630.686		4.197.606.318	
Totale SEZIONE III - BENI E SERVIZI	in	1.020.012.974	1.448.339.616		2.468.352.590	
	va		134.700.000		134.700.000	
	as	1.020.012.974	1.583.039.616		2.603.052.590	
Totale SEZIONE IV - CONSULENZA E RICERCA	in	457.769.076	1.066.900.000		1.524.669.076	
	va		-191.500.000		-191.500.000	
	as	457.769.076	875.400.000		1.333.169.076	
Totale SEZIONE V - COLLABORAZIONI E CONVEGNI	in	9.148.600	115.605.000		124.753.600	
	va		-45.000.000		-45.000.000	
	as	9.148.600	70.605.000		79.753.600	
Totale SEZIONE VI - GESTIONE AZIENDALE	in	21.088.201	72.000.000		93.088.201	
	va		4.000.000		4.000.000	
	as	21.088.201	76.000.000		97.088.201	
Totale SEZIONE VII - SPESE DI AMMINISTRAZIONE DIVERSE E TRIBUTI	in	2.814.000	288.806.700		291.620.700	
	va		-15.000.000		-15.000.000	
	as	2.814.000	273.806.700		276.620.700	

ASSESTAMENTO AL BILANCIO DI PREVISIONE PER L'ANNO 2000

RIASSUNTO DELLA SPESA

DESCRIZIONE	AMMONT. RESIDUI PASSIVI			PREVIS. DI COMPETENZA			PREVISIONI DI CASSA		
	in	va	as	in	va	as	in	va	as
Totale SEZIONE VIII									
- ONERI NON RIPARTIBILI									
	37.490.915	851.515.743		37.490.915	73.279.714		1.158.106.658	73.279.714	
					924.795.437		1.231.386.372		
Totale TITOLO I									
	2.038.416.638	7.776.687.819		2.038.416.638	-214.910.360		10.084.204.457	-214.910.360	
					7.561.777.459		9.869.294.097		
TITOLO II									
SPESE DI INVESTIMENTO									
Totale SEZIONE I									
- AMMINISTRAZIONE GENERALE									
	90.418.458	80.598.466		90.418.458	109.000.000		171.016.924	109.000.000	
					189.598.466		280.016.924		
Totale SEZIONE II									
- GESTIONE ED ASSETTO DEL TERRITORIO									
	2.414.964.976	5.226.342.680		2.414.964.976	-29.332.680		7.372.206.459	-149.332.680	
					5.197.010.000		7.222.873.859		
Totale SEZIONE III									
- AMBIENTE, FLORA, FAUNA E RICERCA SCIENTIFICA									
	415.399.906	1.351.921.840		415.399.906	196.818.160		1.767.321.746	196.818.160	
					1.548.740.000		1.964.139.906		
Totale SEZIONE IV									
- TURISMO									
Totale SEZIONE V									
- EDUCAZIONE E CULTURA									
Totale SEZIONE VI									
- GESTIONE AZIENDALE									
	114.052.000	56.415.200		114.052.000	55.084.800		170.468.800	55.084.800	
					111.560.000		225.552.800		

ASSESTAMENTO AL BILANCIO DI PREVISIONE PER L'ANNO 2000

RIASSUNTO DELLA SPESA	DESCRIZIONE	AMMONT. RESIDUI PASSIVI			Previs. di competenza	Previsioni di cassa
		in	va	as		
Totale SEZIONE VII	- ONERI NON ATTRIBUIBILI				599.134.075	599.134.075
					599.134.075	599.134.075
Totale TITOLO II		in				
		va	3.034.836.140		7.314.412.181	10.080.147.204
		as			331.570.360	211.570.360
			3.034.836.140		7.645.982.541	10.291.717.564
RIMBORSO PRESTITI						
Totale SEZIONE I	- RIMBORSO ANTICIPAZIONI DI CASSA	in				
		va				
		as				
Totale TITOLO III		in				
		va				
		as				
CONTABILITA' SPECIALI						
Totale SEZIONE I	- PARTITE CHE SI COMPENSANO CON L'ENTRATA	in	39.988.339		1.026.000.000	1.065.988.339
		va				
		as	39.988.339		1.026.000.000	1.065.988.339
Totale TITOLO IV		in	39.988.339		1.026.000.000	1.065.988.339
		va				
		as	39.988.339		1.026.000.000	1.065.988.339
Totale generale dell'uscita per l'anno 2000		in	5.113.241.117		16.117.100.000	21.230.340.000
		va	0		116.640.000	-3.340.000
		as	5.113.241.117		16.233.740.000	21.227.000.000

Deliberazione della Giunta Regionale 20 novembre 2000, n. 1 - 1343

Disciplinari d'uso per le aree addestrative terrestri, marittime, aeree - art. 3, comma 6, Legge 24 dicembre 1976 n. 898 integrato dall'art. 1, comma 5, Legge 2 maggio 1990 n. 104. Approvazione

(omissis)

LA GIUNTA REGIONALE

a voti unanimi ...

delibera

- di autorizzare la stipula tra l'Amministrazione Regionale e l'Amministrazione Militare dei disciplinari d'uso relativi ai poligoni militari:

Pian Madoro, Val Thuras, Monte Castello Quarzina, Col Maurin, Gad, Cuzzago Nibbio, Candelo Massazza, Tavernette, Greto Torrente Scrivia, Caserma Gen. Dalla Chiesa, Salmour, Cascina Galdina, Baudenasca che saranno sottoscritti dal Presidente della Giunta Regionale o da Assessore all'uopo delegato.

I disciplinari di cui sopra sono parte integrante e sostanziale del presente provvedimento.

(omissis)

Deliberazione della Giunta Regionale 20 novembre 2000, n. 2 - 1344

D.G.R. n. 1-24867 del 22.06.1998. Assegnazione fondi alle Direzioni regionali per il finanziamento di progetti volti a favorire lo sviluppo sociale ed economico delle aree depresse. Accantonamento di L. 150.000.000 (cap. 20013/00); L. 1.644.603.020 (cap. 20022/00); L. 4.455.000.000 (cap. 20025/00); L. 556.431.117 (cap. 20046/00)

(omissis)

LA GIUNTA REGIONALE

a voti unanimi ...

delibera

di assegnare, per il finanziamento dei progetti volti a favorire lo sviluppo sociale ed economico delle aree depresse, di cui alla D.G.R. n° 1-20837 del 14.07.1997, per l'anno 2000, alle Direzioni di cui all'allegato A, le somme a ciascuna di esse spettanti in base alla ripartizione di cui all'allegato medesimo;

di rimandare, ai sensi della L.R. 51/97, alle specifiche determinazioni dirigenziali gli impegni di spesa previsti per il finanziamento dei progetti di cui alla sopra citata D.G.R. n° 1-20837 del 14.07.1997.

(omissis)

Deliberazione della Giunta Regionale 20 novembre 2000, n. 3 - 1345

Fondo Investimenti Piemonte - Trasporti 2. Contributi per la realizzazione, l'ammodernamento, il potenziamento ed il rinnovo di impianti di risalita.

Attuazione scheda Trasporti 2, legge regionale n. 31/99

(omissis)

LA GIUNTA REGIONALE

a voti unanimi ...

delibera

di dare attuazione, in considerazione della necessità di rispettare la normativa comunitaria in materia di aiuti di Stato, alla scheda F.I.P. (Fondo Investimenti Piemonte) Trasporti 2, "Contributi per la realizzazione, l'ammodernamento, il potenziamento ed il rinnovo di impianti di risalita" rimodulando il rimborso settennale da parte delle micro e piccole imprese in sei rate annuali costanti a tasso zero, a partire dal secondo anno dall'erogazione, il prestito consentito non potrà superare il 69% dell'intervento previsto, non dando attuazione al contributo a fondo perduto pari al 50% a favore degli Enti pubblici;

di trasmettere conseguentemente al Consiglio Regionale il d.d.l. di adeguamento dei disposti della legge regionale 31/99 alle osservazioni della U.E.

(omissis)

Deliberazione della Giunta Regionale 20 novembre 2000, n. 4 - 1346

Legge regionale 24 gennaio 2000, n. 2 - Promozione del sistema aeroportuale del Piemonte - Attuazione

(omissis)

LA GIUNTA REGIONALE

a voti unanimi ...

delibera

di non dare attuazione al punto a) 1° comma dell'art. 2 della legge regionale n. 2/2000, concernente l'erogazione di fondi per il riequilibrio della gestione, in considerazione della necessità di rispettare la normativa comunitaria in materia di aiuti di Stato.

(omissis)

Deliberazione della Giunta Regionale 20 novembre 2000, n. 6 - 1348

Legge n. 1357/55 art.3. Legge n.765/67 art 16. Comune di Torino. Nulla osta al rilascio di concessione edilizia in deroga per la sopraelevazione dell'edificio ex " Casa del Giovane Operaio" destinata a Presidio Socio Sanitario assistenziale flessibile. Proprietà Soc. Stoim s.r.l.. D.C. n. 164 in data 25/09/2000

(omissis)

LA GIUNTA REGIONALE

a voti unanimi ...

delibera

di concedere - ai sensi dell'art. 3 della legge 21/12/1955 n. 1357 e dell' art. 16 della legge

6/8/1967 n. 765 - il nulla osta al rilascio della concessione edilizia in deroga alla Soc. Stoim s.r.l. per la sopraelevazione dell'edificio ex "Casa del Giovane Operaio" destinato a Presidio Socio Sanitario assistenziale flessibile richiesto dal Comune di Torino con Deliberazione del Consiglio Comunale n. 164 in data 25/09/2000.

(omissis)

Deliberazione della Giunta Regionale 20 novembre 2000, n. 9 - 1351

Autorizzazione a resistere in giudizio avanti il Tribunale di Cuneo proposto da un privato avverso determinazione progr. n. 592 del 12.6.2000 di applicazione sanzione amministrativa. Patrocinio nel giudizio dell'avv. Pier Carlo Maina

(omissis)

LA GIUNTA REGIONALE

a voti unanimi ...

delibera

di autorizzare il Presidente della Giunta regionale a costituirsi nel giudizio avanti il Tribunale di Cuneo in premessa descritto ed alle conseguenti attività processuali a tutela dell'interesse dell'Ente nel giudizio e nella eventuale successiva esecuzione, mediante la rappresentanza e difesa dell'avv. Maina Pier Carlo ed eleggendo domicilio presso lo stesso in Torino, Piazza Castello 165.

(omissis)

Deliberazione della Giunta Regionale 20 novembre 2000, n. 10 - 1352

Costituzione della Regione Piemonte nel giudizio avanti il T.A.R. per il Piemonte proposto dal Comune di Novara per l'annullamento della stima delle aree da espropriare contenuta nel provvedimento della Commissione Provinciale Espropri di Novara n. 36/1991 di determinazione dell'indennità di occupazione d'urgenza. Patrocinio nel giudizio e nella successiva esecuzione dell'avv. Maria Lacognata

(omissis)

LA GIUNTA REGIONALE

a voti unanimi ...

delibera

la costituzione della Regione Piemonte, in persona del Presidente della Giunta Regionale pro-tempore, nel giudizio avanti il T.A.R. Piemonte in premessa descritto ed alle conseguenti attività processuali a tutela dell'interesse dell'Ente nel giudizio e nella eventuale successiva esecuzione, mediante la rappresentanza e difesa dell'avv. Maria Lacognata ed eleggendo domicilio presso la stessa in Torino, Piazza Castello n. 165.

(omissis)

Deliberazione della Giunta Regionale 20 novembre 2000, n. 11 - 1353

Costituzione della Regione Piemonte nel giudizio avanti la Corte d'Appello di Torino proposto da privati per la determinazione dell'indennità di occupazione d'urgenza di terreni siti in Grugliasco, ricadenti nell'Interporto Torino-Orbassano. Patrocinio nel giudizio e nella successiva esecuzione dell'avv. Maria Lacognata

(omissis)

LA GIUNTA REGIONALE

a voti unanimi ...

delibera

la costituzione della Regione Piemonte in persona del Presidente della Giunta Regionale pro-tempore nel giudizio avanti la Corte d'Appello di Torino in premessa descritto ed all'esplicazione di ogni conseguente attività processuale a tutela dell'interesse dell'Ente nel giudizio e nella eventuale successiva esecuzione, mediante la rappresentanza e difesa dell'avv. Maria Lacognata ed eleggendo domicilio presso la stessa in Torino, P.zza Castello n. 165.

(omissis)

Deliberazione della Giunta Regionale 20 novembre 2000, n. 12 - 1354

Evoluzione del Sistema Informativo Regionale. Assegnazione incarico avvio "progetti strategici" ed "interventi urgenti" alla Direzione Organizzazione; Pianificazione, Sviluppo e Gestione delle Risorse umane

(omissis)

LA GIUNTA REGIONALE

a voti unanimi ...

delibera

- di approvare i piani di attività relativi ai progetti di cui alla "Tabella dei piani di attività" allegata;

- di assegnare alla Direzione Organizzazione; Pianificazione, Sviluppo e Gestione delle Risorse Umane l'incarico di: avviare la realizzazione dei piani di attività di cui alla "Tabella dei piani di attività" allegata; approvare le relative proposte tecnico-economiche; verificare la congruità tecnologica, funzionale ed economica; affidare la realizzazione al CSI-Piemonte; stipulare i relativi contratti.

(omissis)

Deliberazione della Giunta Regionale 20 novembre 2000, n. 13 - 1355

Accantonamento di L. 10.000.000 sul capitolo 10380 del Bilancio di Previsione 2000 e assegnazione alla Direzione Organizzazione, Pianificazione, Sviluppo e Gestione delle risorse umane per il servizio di registrazione e verifica dei dati relativi a cartoline-orologio

(omissis)

LA GIUNTA REGIONALE

a voti unanimi ...

delibera

- di accantonare, a copertura della spesa necessaria per il servizio di registrazione e verifica dati cartoline-orologio di cui in premessa, un'ulteriore somma di L. 10.000.000 sul cap. 10380 del Bilancio di Previsione 2000 e assegnarla alla Direzione Organizzazione, Pianificazione, Sviluppo e Gestione delle risorse umane. (101093)

(omissis)

Deliberazione della Giunta Regionale 20 novembre 2000, n. 14 - 1356

Dipendente Dr. Federico Pelfini; autorizzazione ad assumere incarico di insegnamento presso il Centro Formazione Professionale del Comune di Verbania ai sensi degli artt. 3 e 6 della L.R. n. 10/1989

(omissis)

LA GIUNTA REGIONALE

a voti unanimi ...

delibera

- Il dipendente dr. Federico Pelfini è autorizzato, ai sensi degli artt. 3 e 6 della L.R. 10/1989, ad assumere l'incarico di insegnamento di cui in premessa.

- L'espletamento dell'incarico dovrà avvenire fuori dall'orario di servizio oppure mediante impegno di recuperare le ore non lavorate presso la Regione entro i 90 giorni successivi all'assenza.

- L'assunzione dell'incarico di cui trattasi comporta il diritto a percepire gli eventuali compensi, indennità o rimborsi spese eventualmente corrisposti. Tali compensi, indennità o rimborsi spese saranno liquidati direttamente dall'Ente al dipendente, con obbligo di dare notizia all'Amministrazione Regionale delle somme a tale titolo erogate.

(omissis)

Deliberazione della Giunta Regionale 20 novembre 2000, n. 15 - 1357

Variazione al bilancio di previsione per l'anno finanziario 2000. Fondo Investimenti Piemonte: Scheda Edilizia L.R. n. 43/94 e L.R. 31/99

(omissis)

LA GIUNTA REGIONALE

a voti unanimi ...

delibera

di variare il bilancio della Regione per l'anno finanziario 2000 secondo le indicazioni contenute nell'allegato A parte integrante della presente deliberazione.

(omissis)

Deliberazione della Giunta Regionale 20 novembre 2000, n. 16 - 1358

Variazione al bilancio di previsione per l'anno finanziario 2000, mediante prelievo dal fondo di riserva spese obbligatorie (cap. 15950/00)

(omissis)

LA GIUNTA REGIONALE

a voti unanimi ...

delibera

di iscrivere, in termini di competenza e di cassa, nello stato di previsione della spesa del bilancio per l'anno finanziario 2000, la somma indicata nell'allegato parte integrante della presente deliberazione, mediante prelievo dal fondo di riserva per le spese obbligatorie e d'ordine di cui al capitolo 15950 del bilancio per l'anno finanziario 2000.

Di assegnare e di accantonare alle Direzioni indicate nella colonna D del bilancio di previsione per l'anno finanziario 2000, gli incrementi di cui all'allegato A della presente deliberazione.

(omissis)

Deliberazione della Giunta Regionale 20 novembre 2000, n. 18 - 1360

Variazione al bilancio di previsione per l'anno finanziario 2000, mediante prelievo dal fondo di riserva per i fondi reimpostati - Undicesimo prelievo 2000

(omissis)

LA GIUNTA REGIONALE

a voti unanimi ...

delibera

di variare il bilancio della Regione per l'anno finanziario 2000 secondo le indicazioni contenute nell'allegato A parte integrante della presente deliberazione.

(omissis)

Deliberazione della Giunta Regionale 20 novembre 2000, n. 19 - 1361

Centro di custodia oraria - Baby parking - Individuazione dei requisiti strutturali e gestionali

(omissis)

LA GIUNTA REGIONALE

a voti unanimi ...

delibera

- di riconoscere quali strutture a carattere socio-assistenziale per l'infanzia il Centro di Custodia Oraria denominato Baby Parking, secondo le caratteristiche contenute nell'Allegato A, che fa parte integrante e sostanziale della presente deliberazione;

- di dare atto che per l'esercizio dell'attività di cui trattasi, rientrando tra quelle aventi carattere socio-assistenziale, occorre l'autorizzazione al fun-

zionamento rilasciata dai soggetti delegati alle funzioni di vigilanza ai sensi dell'art. 34 della Legge Regionale 13.04.1995, n. 62 e s.m.i.

(omissis)

Allegato A

CENTRO DI CUSTODIA ORARIA O BABY PARKING

1) Definizione.

Il centro di custodia oraria, denominato comunemente "Baby Parking", è un servizio socio-educativo-ricreativo che accoglie minori non in età di scuola dell'obbligo ed è destinato a favorire il benessere psico-fisico e le opportunità di socializzazione dei bambini.

Il baby parking è un luogo di vita per i bambini che fornisce risposte flessibili e differenziate in relazione alle esigenze delle famiglie, attraverso la disponibilità di spazi, organizzati e attrezzati per consentire ai minori opportunità educative, di socialità e di comunicazione con i propri coetanei.

Rispetto all'asilo-nido, il baby parking si differenzia per la semplificazione dei requisiti strutturali e gestionali richiesti, riconducibile in generale all'assenza del servizio di mensa, alla previsione di orari ridotti di permanenza dei minori e a modalità di funzionamento più flessibili.

Il baby parking può funzionare tutto l'anno con un orario di apertura che, di norma, deve essere contenuto in 12 ore giornaliere.

2) Destinatari.

Minori di ambo i sessi di norma in età fra i 13 mesi e i 6 anni.

Possono eccezionalmente essere accolti anche bimbi lattanti quando siano presenti idonee attrezzature e il personale necessario per garantire loro una appropriata assistenza.

3) Capacità ricettiva e permanenza.

Tali strutture possono accogliere un numero limitato di bambini, fino ad un massimo di 25 con-

temporaneamente. La permanenza del bambino in tali strutture non può superare le 5 ore continuative.

4) Personale.

La funzione del personale addetto al servizio è organizzativa, di assistenza e di supporto, come "agente socializzante", alla vita del bambino.

Il rapporto numerico fra personale addetto al servizio e numero dei bambini non può essere inferiore al valore di 1 operatore ogni 10 bambini.

Il personale addetto al servizio deve essere in possesso di un titolo di studio o specializzazione attinente l'educazione e/o l'assistenza all'infanzia. Tra questo personale deve essere individuato un responsabile dell'attività.

5) Requisiti strutturali e di dimensionamento.

Il baby parking deve sorgere in aree facilmente accessibili alla popolazione interessata al servizio e può anche essere istituito presso aziende o centri commerciali caratterizzati da un elevato afflusso di persone.

La struttura di insediamento deve garantire le seguenti caratteristiche:

a) condizioni di stabilità in situazioni normali ed eccezionali, in conformità a quanto previsto dalle norme vigenti;

b) requisiti igienici minimi previsti dai Regolamenti locali d'igiene e dalle normative nazionali e regionali vigenti in materia;

c) condizione di sicurezza degli impianti, anche di prevenzione incendi, nei casi previsti dalla legge;

d) adattabilità ai soggetti portatori di handicap usufruenti di sedia a ruote, secondo quanto stabilito dal D.P.R. n. 503/1996.

e) licenza di abitabilità rilasciata secondo quanto disposto dal D.P.R. 425/94.

Sono da prevedersi all'interno della struttura, secondo le indicazioni sotto riportate, i seguenti spazi:

Destinazione d'uso	Superficie Utile	Totale superficie utile per ospitare 25 bambini
Ingresso	1.00 mq./bamb.	25 mq.
Accettazione e personale	1.00 mq./bamb	25 mq.
Soggiorno e attività ludico-ricreative	2.40 mq./bamb.	60 mq.
Riposo	1.00 mq./ bamb.	25 mq.
Servizi igienici	0.60 mq./bamb.	15 mq.
Area esterna attrezzata	1.00 mq./bamb.	25 mq.
	Totale	175 mq.

Per la realizzazione del presidio in immobili esistenti sono ammesse variazioni dei parametri con una tolleranza del 10%.

La superficie utile minima, al netto dell'area esterna, necessaria per sviluppare l'attività non può in ogni caso essere inferiore a mq. 60. A detta superficie non può essere applicata la tolleranza di cui sopra.

Sono da escludere dal calcolo delle superfici le aree destinate ad eventuale civile abitazione che devono essere funzionalmente separate dal presidio.

- Ingresso.

L'ingresso del baby parking può considerarsi un vero e proprio ambiente pluriuso, organizzato in modo tale da consentire un comodo accesso dotato

dello spazio occorrente per collocare un fasciatoio per spogliare e rivestire i bambini, nonché di armadietti per il deposito del vestiario.

- Accettazione e personale.

In quest'area occorre prevedere una zona destinata ad ufficio e una zona spogliatoio del personale con relativo servizio igienico. Questo spazio dovrà essere preferibilmente ubicato in prossimità dell'ingresso e reso inaccessibile ai bambini.

- Soggiorno e attività ludico-ricreative.

Si può realizzare in un ambiente unico oppure in più locali che meglio consentono lo svolgimento di attività ricreative differenziate. Questa seconda soluzione è auspicabile in considerazione della possibile diversa età dei bambini presenti.

Nel caso in cui il baby parking accolga anche bimbi lattanti occorre individuare un locale appositamente destinato alla loro permanenza.

- Servizi igienici.

I locali igienici devono essere illuminati ed aerati direttamente. Il servizio igienico dovrà essere dotato di antibagno che potrà essere aerato artificialmente.

I pavimenti devono essere piastrellati e le pareti rivestite di materiale lavabile fino a mt. 2.00 di altezza.

Le tazze WC per i bambini devono essere di dimensioni ridotte, in numero di almeno 1 vaso per 10 bambini, inseriti in box ispezionabili dall'esterno con porte apribili verso l'esterno.

I lavandini, singoli o con vasca allungata per punti multipli di erogazione dell'acqua, anch'essi di dimensioni adeguate, sono da posizionarsi nell'antibagno; l'acqua erogata deve essere premiscelata da un comando unico.

Nel locale antibagno è consentito il posizionamento del fasciatoio in uno spazio appositamente adibito all'uso. Il locale deve inoltre consentire il deposito dei materiali igienici fuori dalla portata dei bambini.

- Area esterna attrezzata

Salvo dimostrata impossibilità, deve essere assicurata un'area esterna ad uso esclusivo del baby parking; l'area deve risultare attrezzata per la permanenza e il gioco dei bambini.

6) Requisiti per l'esercizio dell'attività e autorizzazione al funzionamento.

Le persone addette all'attività, anche se in modo temporaneo, devono essere munite di libretto di idoneità sanitaria aggiornato e devono sottoporsi ai controlli sanitari prescritti dalle A.S.L.

I libretti di idoneità sanitaria debbono essere conservati sul posto di lavoro a cura del responsabile della struttura il quale ha l'obbligo di esibirli a richiesta degli organi di vigilanza.

Il baby parking deve essere dotato di un registro delle presenze dei bambini in cui va annotato l'orario d'ingresso e di uscita degli stessi, nonché di un regolamento relativo all'organizzazione del servizio.

Per il primo accoglimento del bambino al baby parking, trattandosi di possibile frequenza occasionale, il genitore o chi ne fa le veci deve rilasciare dichiarazione scritta al responsabile della struttura, che il bambino è stato regolarmente vaccinato e

non è affetto da malattie infettive e contagiose clinicamente accertate.

Per l'esercizio dell'attività occorre l'autorizzazione al funzionamento rilasciata dai soggetti delegati alle funzioni di vigilanza, ai sensi art.34 L.R. n.62/95 e s.m.i.

L'autorizzazione al funzionamento, l'orario di apertura giornaliero e le tariffe applicate vanno esposte in modo visibile nell'ingresso.

Ogni variazione nella prestazione del servizio va comunicata agli organi delegati alla vigilanza.

7) Regime per i servizi già attivi sul territorio regionale

I servizi in funzione alla data di entrata in vigore della presente normativa, continuano a funzionare secondo le prescrizioni inserite nell'autorizzazione al funzionamento rilasciata. Nel caso in cui debba essere modificata la struttura dell'immobile ospitante il servizio o nel caso in cui venga sostanzialmente variata la capacità ricettiva, si applicano le norme contenute nel presente provvedimento.

Di seguito viene proposto uno schema esemplificativo della possibile distribuzione dei locali destinati al servizio di baby parking dimensionato per 25 bambini.

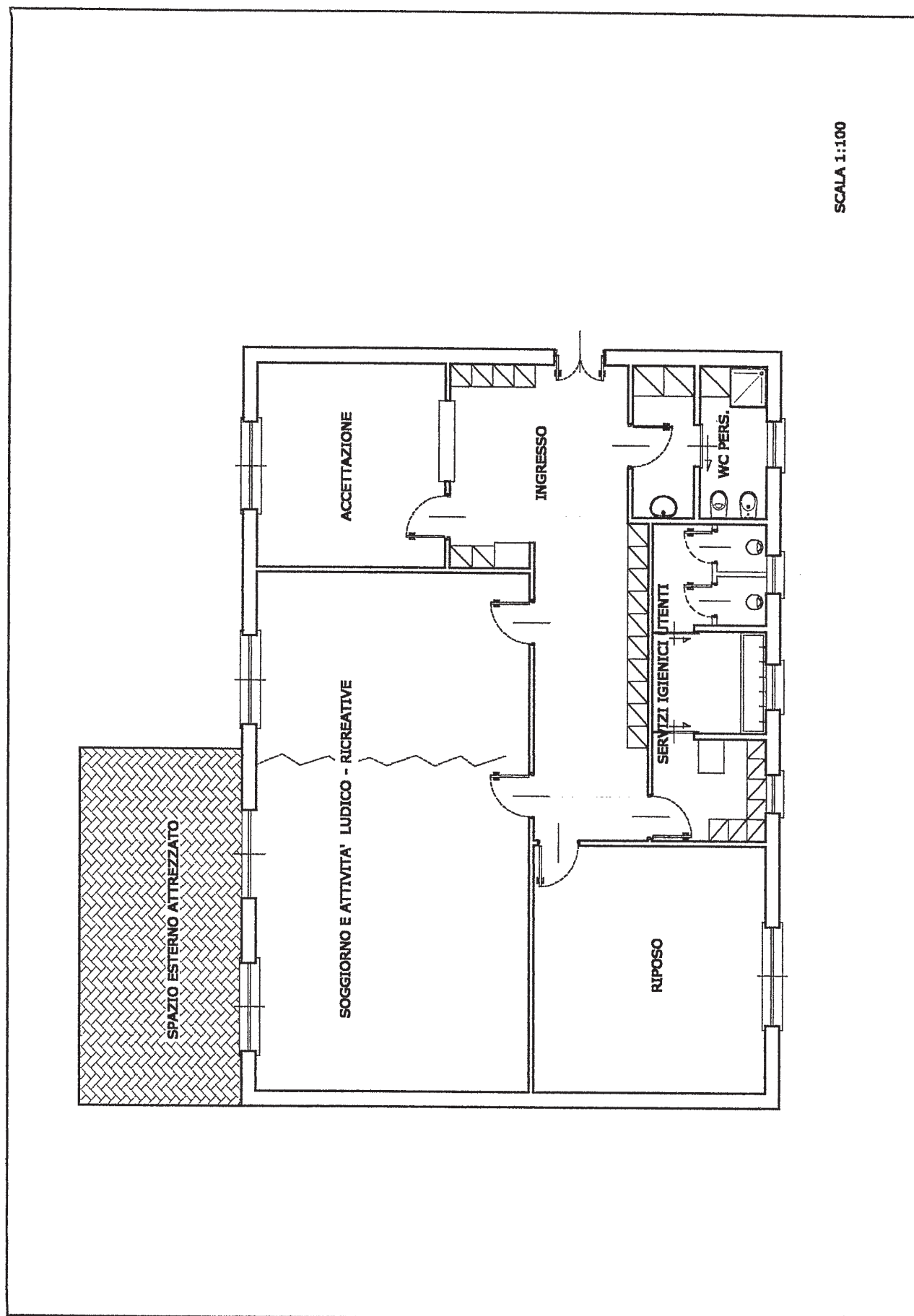

Deliberazione della Giunta Regionale 20 novembre 2000, n. 20 - 1362

Fondazione "Famiglia Ambrosino" di Peveragno (CN) - Estinzione

(omissis)

LA GIUNTA REGIONALE

a voti unanimi ...

delibera

l'estinzione della Fondazione "Famiglia Ambrosino" di Peveragno ed il trasferimento del patrimonio, passività incluse, al Comune di Peveragno, con il vincolo della destinazione dei beni, e delle relative rendite, a servizi socio-assistenziali.

Il Presidente del Consiglio di Amministrazione dell'Ente ed il Sindaco del Comune di Peveragno sono incaricati, in esecuzione del presente provvedimento, di curare l'espletamento degli atti necessari al trasferimento dei beni al Comune medesimo.

(omissis)

Deliberazione della Giunta Regionale 20 novembre 2000, n. 21 - 1363

Modifica della D.G.R. n. 67-28742 del 23.11.1999 relativamente all'utilizzo della somma di L. 80.000.000 prenotata sul capitolo 12170/2000 (364106/P), a favore della Direzione Sanità Pubblica

(omissis)

LA GIUNTA REGIONALE

a voti unanimi ...

delibera

- di autorizzare la Direzione Sanità Pubblica ad utilizzare la somma di L.80.000.000, prenotata sul capitolo 12170/2000 con D.G.R. n. 67-28742 del 23.11.1999 (364106/P), per il pagamento delle attività di cui in premessa, connesse alla realizzazione del convegno denominato "Settimana europea della salute e della sicurezza sul lavoro" tenutosi dal 23 al 27 Ottobre 2000.

(omissis)

Deliberazione della Giunta Regionale 20 novembre 2000, n. 22 - 1364

Accantonamento di L. 3.000.000.000 a favore della Direzione Beni Culturali (cap. 20471/00) per la valorizzazione della Reggia di Pollenzo

(omissis)

LA GIUNTA REGIONALE

a voti unanimi ...

delibera

* di accantonare la cifra di L. 3.000.000.000 sul capitolo 20471/00 a favore della Direzione Beni Culturali, per le finalità di cui in premessa. (Acc. 101055)

* di rinviare l'erogazione del contributo suddetto al soggetto destinatario ad intervenuta sottoscrizione della convenzione che regola i rapporti tra la Regione Piemonte e la Finpiemonte S.p.A..

(omissis)

Deliberazione della Giunta Regionale 20 novembre 2000, n. 23 - 1365

L. n. 448/98 - art. 27, comma 2; L. n. 488/99 - art. 53, comma 1 e art. 70, comma 3; - D.P.C.M. n. 320/99; D.P.C.M. n. 226/00. Fornitura libri di testo agli studenti della scuola dell'obbligo e della scuola superiore. Assegnazione di L. 8.306.141.996 mediante accantonamento alla Direzione Attività Culturali, Istruzione, Spettacolo a norma della L.R. 51/97 (Cap. 11252/2000)

(omissis)

LA GIUNTA REGIONALE

a voti unanimi ...

delibera

* di procedere all'assegnazione, mediante accantonamento, alla Direzione Promozione Attività Culturali, Istruzione e Spettacolo, per il raggiungimento degli obiettivi e per l'attuazione di quanto previsto dalle LL. 448/98 e 488/99 e relativi DD.PP.CC.MM n. 320/99 e 226/00, per l'anno 2000, delle risorse finanziarie individuate sul capitolo 11252 per un importo di L. 8.306.141.996, del bilancio 2000; (A. 101083)

* di autorizzare il Settore Ragioneria alla registrazione dei relativi accantonamenti.

Il Direttore della Direzione Promozione Attività Culturali, Istruzione e Spettacolo, provvederà con propria determinazione all'utilizzo delle risorse accantonate ai sensi della L.R. n. 51/97 art. 23 a), g) ed h).

(omissis)

Deliberazione della Giunta Regionale 20 novembre 2000, n. 24 - 1366

Riduzione accantonamenti vari disposti sul cap.11400/00 - Riduzione prenotazione n. 100029 sul cap. 11400/01- Prenotazione di L. 454.100.000 sul cap. 11400/01. Assegnazione di L. 1.500.396.060 alla Direzione FPL mediante accantonamento sul cap. 11400/00 e prenotazione di L. 207.853.100 sul cap. 11400/01 destinate alle azioni della Misura B1.1 di cui alla Direttiva MdL 2000/01

(omissis)

LA GIUNTA REGIONALE

a voti unanimi ...

delibera

di ridurre, per le motivazioni esposte in premessa, l'accantonamento n. 100196 disposto con D.G.R. n. 36-29355 del 14/02/2000 sul cap. 11400/2000 per l'importo di L. 691.860.000.=-;

di ridurre la prenotazione n. 100029 disposta con la deliberazione n. 32-482 del 17/07/2000 sul cap. 11400/2001 per l'importo di L. 230.620.000.= , da L. 13.481.130.035.= a L. 13.250.510.035.;

di ridurre, per le motivazioni in premessa citate, l'accantonamento n° 700/A di cui alla D.G.R. n°37-29309 del 7/02/2000 per l'importo di L.454.100.000= da L.2.209.830.044 a L.1.755.730.044;

di prenotare la somma di L. 454.100.000 sul cap. 11400 del Bilancio pluriennale 2000/2002 -anno 2001 da destinare all'erogazione degli anticipi e saldi inerenti le attività formative IFTS di cui in premessa ; (n. 100084/P)

di approvare l'incremento delle risorse da destinare alle azioni formative previste dalla direttiva "Mercato del Lavoro 2000/01" di cui alla deliberazione n. 72-29878 del 10/04/2000 nella misura di L. 1.708.249.160.= come previsto al punto "7g" della citata direttiva;

di assegnare, ai sensi della L.R. n. 51/97, la somma di L.1.500.396.060 = alla Direzione Formazione Professionale - Lavoro mediante accantonamento sul cap. 11400 del bilancio 2000; (101097/Acc.)

di prenotare la restante quota di L. 207.853.100.= sul corrispondente cap. del bilancio pluriennale 2000/02, anno 2001. (100085/P)

(omissis)

Deliberazione della Giunta Regionale 20 novembre 2000, n. 25 - 1367

Iniziativa comunitaria ADAPT, progetto IC/0132/A "RED PICCSE - Agire per lo sviluppo". Accantonamento sul capitolo 11095/2000 della somma di L. 453.449.280 e sul cap. 11145/2000 della somma di L. 60.000.000 da assegnare alla Direzione n. 15 Formazione Professionale - Lavoro

(omissis)

LA GIUNTA REGIONALE

a voti unanimi ...

delibera

di prendere atto di quanto in premessa indicato. di accantonare per l'anno 2000:

* sul cap.11095/2000 la somma di L. 453.449.280 (acc. n. 101074)

* sul cap.11145/2000 la somma di L. 60.000.000 (acc. n. 101075)

di assegnare le predette somme alla Direzione n.15 Formazione professionale - Lavoro per l'adozione dei provvedimenti ai sensi della L.R. n.51/97, attuativi del progetto ADAPT IC/0132/A "RED PICCSE - "Agire per lo sviluppo".

(omissis)

Deliberazione della Giunta Regionale 20 novembre 2000, n. 27 - 1369

Riduzione di accantonamento ai fini dello storno mediante provvedimento amministrativo

(omissis)

LA GIUNTA REGIONALE

a voti unanimi ...

delibera

di ridurre l'accantonamento sul cap. 14622 di L. 21.636.648 da L. 100.000.000 a L. 78.363.352 del Bilancio di previsione per l'esercizio finanziario 2000 al fine di consentire lo storno sul cap. 14705, ai sensi dell'art. 26 della L.R. 7/4/00 n. 33. (Acc.100135)

(omissis)

Deliberazione della Giunta Regionale 20 novembre 2000, n. 33 - 1374

Erogazione di fondi provenienti da mutuo per la copertura dei disavanzi di esercizio delle aziende di trasporto pubblico locale. Accantonamento delle somme di L. 58.000.000.000= (Cap. 14323/00), L. 70.400.000.000= (Cap. 14325/00) e L. 70.884.351.000= (Cap. 14327/00)

(omissis)

LA GIUNTA REGIONALE

a voti unanimi ...

delibera

di accantonare, al fine di erogare i contributi previsti dalla L. 194/98, dalla L. 204/95, e dalla L.R. 22/98, gli importi di L. 58.000.000.000 sul cap. 14323/00 (A/101090), L. 70.400.000.000 sul cap. 14325/00 (A/101091) e L. 70.884.351.000 sul cap. 14327/00 (A/101092) e di assegnare quindi il totale di L. 199.284.351.000= alla Direzione Regionale Trasporti.

(omissis)

Deliberazione della Giunta Regionale 20 novembre 2000, n. 34 - 1375

Delega all'arch. Claudio Fumagalli a rappresentare la Regione Piemonte alla Conferenza di Servizi indetta dal Provveditorato regionale alle OO.PP. per il Piemonte in merito all'intervento di sistemazione sulla S.S. n. 460 "di Ceresole" tra i km. 30+200 e 31+750 in comune di Cuornè, compreso lo svincolo con la S.P. n. 58

(omissis)

LA GIUNTA REGIONALE

a voti unanimi ...

delibera

di delegare l'arch. Claudio Fumagalli, Dirigente responsabile del competente settore "Accordi di programma ed esame di conformità urbanistica" della Direzione Pianificazione e gestione urbanistica, a rappresentare la Regione Piemonte nella Conferenza di Servizi convocata per il giorno 22 novembre 2000 - ed eventuali futuri aggiornamenti - per la definizione dell'intesa con lo Stato, secondo le modalità definite dall'art. 3 del D.P.R. 18.4.1994, n. 383, finalizzata alla valutazione e approvazione del

progetto descritto nelle premesse al presente provvedimento deliberativo.

(omissis)

Deliberazione della Giunta Regionale 20 novembre 2000, n. 35 - 1376

Autorizzazione a resistere nel giudizio avanti il T.A.R. Piemonte proposta da un privato per l'accertamento del diritto alla ricostruzione della carriera ed alla titolarità di posizione "Responsabile di Settore". Patrocinio nel giudizio e nella successiva esecuzione dell'avv. Claudio Pipitone Federico. Spesa L. 1.000.000 (cap. 10560/2000)

(omissis)

LA GIUNTA REGIONALE

a voti unanimi ...

delibera

di autorizzare il Presidente della Giunta regionale a costituirsi nel giudizio avanti il T.A.R. Piemonte in premessa descritto ed alle conseguenti attività processuali a tutela dell'interesse dell'Ente nel giudizio e nella eventuale successiva esecuzione, mediante la rappresentanza e difesa dell'avv. Claudio Pipitone Federico ed eleggendo domicilio presso lo stesso in Torino, Via Grassi n. 9.

La spesa presunta in L. 1.000.000 è impegnata sul cap. 10560 del bilancio 2000 (Imp. 4631) e sarà liquidata con successivo provvedimento previa presentazione della relativa parcella debitamente vistata dal competente Ordine Professionale.

(omissis)

Deliberazione della Giunta Regionale 20 novembre 2000, n. 36 - 1377

Autorizzazione a resistere nel giudizio avanti il Giudice di Pace di Torino proposto da una società per ottenere il risarcimento dei danni causati da animali selvatici. Patrocinio nel giudizio e nella successiva esecuzione dell'avv. Pier Carlo Maina. Spesa L. 100.000 (cap. 10560/2000)

(omissis)

LA GIUNTA REGIONALE

a voti unanimi ...

delibera

di autorizzare il Presidente della Giunta regionale a costituirsi nel giudizio avanti il Giudice di Pace di Torino in premessa descritto ed alle conseguenti attività processuali a tutela dell'interesse dell'Ente nel giudizio e nella eventuale successiva esecuzione, mediante la rappresentanza e difesa dell'avv. Maina Pier Carlo ed eleggendo domicilio presso lo stesso in Torino, Piazza Castello 165.

di incaricare il dott. Enrico Patrizio Mambretti notaio in Torino, Corso Vinzaglio 3 per gli adempimenti relativi alla procura speciale a norma dell'art. 183 c.p.c.

La spesa presunta in L. 100.000 (I. 5261) è impegnata sul cap. 10560 del bilancio 2000 e sarà liquidata con successivo provvedimento previa presentazione della relativa parcella vistata dal competente Ordine Professionale.

(omissis)

Deliberazione della Giunta Regionale 20 novembre 2000, n. 37 - 1378

Autorizzazione a resistere nel giudizio avanti il Giudice di Pace di Torino proposto da un privato per ottenere il risarcimento dei danni causati da animali selvatici. Patrocinio nel giudizio e nella successiva esecuzione dell'avv. Pier Carlo Maina. Spesa L. 100.000 (cap. 10560/2000)

(omissis)

LA GIUNTA REGIONALE

a voti unanimi ...

delibera

di autorizzare il Presidente della Giunta regionale a costituirsi nel giudizio avanti il Giudice di Pace di Torino in premessa descritto ed alle conseguenti attività processuali a tutela dell'interesse dell'Ente nel giudizio e nella eventuale successiva esecuzione, mediante la rappresentanza e difesa dell'avv. Maina Pier Carlo ed eleggendo domicilio presso lo stesso in Torino, Piazza Castello 165.

Di incaricare il dott. Enrico Patrizio Mambretti notaio in Torino, Corso Vinzaglio 3 per gli adempimenti relativi alla procura speciale a norma dell'art. 183 c.p.c.

La spesa presunta in L. 100.000 (I. 5260) è impegnata sul cap. 10560 del bilancio 2000 e sarà liquidata con successivo provvedimento previa presentazione della relativa parcella vistata dal competente Ordine Professionale.

(omissis)

Deliberazione della Giunta Regionale 20 novembre 2000, n. 38 - 1379

Liquidazione parcelle agli avv. ti Roberta Ravasio e Paolo Monti. Spesa L. 38.531.452 (cap. 10560/2000)

(omissis)

LA GIUNTA REGIONALE

a voti unanimi ...

delibera

di liquidare, quali spettanze dovute per l'opera svolta per conto della Regione Piemonte, all'avv. Roberta Ravasio la somma di L. 6.344.196; all'avv. Paolo Monti la somma di L. 32.187.256 tutte al lordo delle ritenute d'acconto.

La somma totale di L. 38.531.452 è impegnata sul cap. 10560/2000 (imp. n. 5318);

(omissis)

Deliberazione della Giunta Regionale 20 novembre 2000, n. 39 - 1380

Autorizzazione a resistere nel giudizio avanti il Tribunale Civile di Torino - Sez. Lavoro proposto da un privato per ottenere la dichiarazione del proprio diritto all'attribuzione della posizione organizzativa "A". Patrocinio nel giudizio e nella successiva esecuzione dell'avv. Claudio Pipitone Federico. Spesa L. 1.100.000 (cap. 10560/2000)

(omissis)

LA GIUNTA REGIONALE

a voti unanimi ...

delibera

di autorizzare il Presidente della Giunta regionale a costituirsi nel giudizio avanti il Tribunale Civile di Torino Sezione Lavoro in premessa descritto ed alle conseguenti attività processuali a tutela dell'interesse dell'Ente nel giudizio e nella eventuale successiva esecuzione, mediante la rappresentanza e difesa dell'avv. Claudio Pipitone Federico ed eleggendo domicilio presso lo stesso in Torino, Via Grassi 9.

Di incaricare il dott. Enrico Patrizio Mambretti notaio in Torino, Corso Vinzaglio n. 3, per gli adempimenti a norma degli art. 420, 2° comma c.p.c..

La spesa presunta in L. 1.100.000 è impegnata sul cap. 10560 del bilancio 2000 (I.5262) e sarà liquidata con successivo provvedimento previa presentazione delle relative parcelle debitamente vistata dai competenti Ordini Professionali.

(omissis)

Deliberazione della Giunta Regionale 20 novembre 2000, n. 40 - 1381

Autorizzazione a resistere nel giudizio avanti il T.A.R. per il Piemonte proposto dal Comune di Alessandria per l'annullamento previa sospensione, delle determinazioni n. 215 del 17.7.2000 e n. 237 del 26.7.2000 del Dirigente del Settore Osservatorio e Monitoraggio del Patrimonio Aziendale Sanitario. Patrocinio nel giudizio e nella successiva esecuzione dell'avv. Eugenia Salsotto

(omissis)

LA GIUNTA REGIONALE

a voti unanimi ...

delibera

di autorizzare la Regione Piemonte in persona del Presidente pro-tempore nel giudizio avanti il T.A.R. per il Piemonte in premessa descritto ed alle conseguenti attività processuali a tutela dell'interesse dell'Ente nel giudizio e nella eventuale successiva esecuzione, mediante la rappresentanza e difesa dell'avv. Eugenia Salsotto ed eleggendo domicilio presso la stessa in Torino, Piazza Castello 165.

(omissis)

Deliberazione della Giunta Regionale 20 novembre 2000, n. 41 - 1382

L.R. 16/76. Garanzia fidejussoria a favore della S.p.A. Promark per l'importo di un finanziamento di lire 90.000.000 concesso dalla Cassa di Risparmio di Torino. Rinnovo

(omissis)

LA GIUNTA REGIONALE

a voti unanimi ...

delibera

di approvare il rinnovo fino al 31/12/2001 della prestazione di garanzia fidejussoria, di cui all'articolo 2 della L.R. 16/76 e s.m.i a favore della Società PROMARK S.p.A., per l'apertura di credito concessa dalla Cassa di Risparmio di Torino, fino ad un ammontare complessivo di lire 90.000.000 ed alle condizioni indicate nella deliberazione n. 112 del 14/6/1977, autorizzando il Presidente della Giunta Regionale all'esecuzione del presente provvedimento.

All'eventuale onere derivante dalla garanzia fidejussoria si farà fronte con le disponibilità di cui al capitolo n. 27140 del bilancio pluriennale della Regione di cui alla L.R. 33/2000.

(omissis)

Deliberazione della Giunta Regionale 20 novembre 2000, n. 42 - 1383

L.R. 16/76. Garanzia fidejussoria a favore della S.p.A. Promark per l'importo di un finanziamento di lire 90.000.000 concesso dall'Istituto Bancario San Paolo di Torino. Rinnovo

(omissis)

LA GIUNTA REGIONALE

a voti unanimi ...

delibera

di approvare il rinnovo fino al 31/12/2001 della prestazione di garanzia fidejussoria, di cui all'articolo 2 della L.R. 16/76 e s.m.i a favore della Società PROMARK S.p.A., per l'apertura di credito concessa dall'Istituto Bancario San Paolo di Torino, fino ad un ammontare complessivo di lire 90.000.000 ed alle condizioni indicate nella deliberazione n. 112 del 14/6/1977, autorizzando il Presidente della Giunta Regionale all'esecuzione del presente provvedimento.

All'eventuale onere derivante dalla garanzia fidejussoria si farà fronte con le disponibilità di cui al capitolo n. 27140 del bilancio pluriennale della Regione di cui alla L.R. 33/2000.

(omissis)

Deliberazione della Giunta Regionale 20 novembre 2000, n. 43 - 1384

Approvazione rendiconti economici delle sezioni territoriali del Comitato Regionale di Controllo di Alessandria, Cuneo, Novara, Torino - terzo trimestre

**2000 - per un importo complessivo di L. 15.220.900
- capitoli vari bilancio 2000**

(omissis)

LA GIUNTA REGIONALE

a voti unanimi ...

delibera

* di approvare i rendiconti, come riepilogati nell'elenco A che fa parte integrante alla presente deliberazione, delle minute spese d'ufficio sostenute dai Comitati Regionali di Controllo;

* di disporre il relativo rimborso a favore dei conti correnti bancari intestati alle Casse Economiche in dotazione a tali strutture regionali;

* alla spesa di L. 15.220.900 si fa fronte con lo stanziamento di cui ai capitoli di seguito elencati :

Cap. 10320/2000 L. 479.800 di cui L. 375.900 (Acc. 100119) e L. 103.900 (Acc. 100106)

Cap. 10410/2000 L. 137.400 (Acc. 100107)

Cap. 10430/2000 L. 96.500 (Acc. 100120)

Cap. 10450/2000 L.14.507.200 (Acc. 100121)

(omissis)

Deliberazione della Giunta Regionale 20 novembre 2000, n. 45 - 1386

L.r. n. 59/1995. Contributi per l'incentivazione della raccolta differenziata del rifiuto organico e finanziamenti a Cooperative e Associazioni di volontariato per raccolta e recupero rifiuti. Accantonamento L. 82.261.500 sul cap. 15310/2000 e L. 307.983.000 cap. 27035/2000 e assegnazione risorse alla Direzione regionale Tutela e risanamento ambientale, Programmazione gestione rifiuti

(omissis)

LA GIUNTA REGIONALE

a voti unanimi ...

delibera

- di accantonare, per l'attuazione del programma di finanziamento per l'anno 2000 di cui alla D.G.R. n. 22-29512 del 1 marzo 2000 a favore di Cooperative e Associazioni di volontariato per la raccolta e il recupero dei rifiuti, la somma di L. 307.983.000 sul cap. 27035/2000; (101098)

- di accantonare, per l'attuazione del programma di finanziamento per l'anno 2000 di cui alla D.G.R. n. 44-436 del 10 luglio 2000 a favore di Consorzi di Comuni, Aziende e Comunità montane per la raccolta differenziata del rifiuto organico, la somma di L. 82.261.500 sul cap. 15310/2000; (101099)

- di assegnare tali risorse alla Direzione regionale Tutela e risanamento ambientale, Programmazione gestione rifiuti per l'adozione dei conseguenti provvedimenti, da assumere nel rispetto di quanto già stabilito dalle sopra citate deliberazioni.

(omissis)

Deliberazione della Giunta Regionale 20 novembre 2000, n. 46 - 1387

L.R. n. 59/1995. Progetti territoriali per la raccolta differenziata dei rifiuti. Programma triennale di finanziamento 2000-2002. Accantonamento L. 372.645.500 cap. 26936/2000 e assegnazione risorse alla Direzione regionale Tutela e risanamento ambientale, Programmazione gestione rifiuti. Prenotazione L. 4.000.000.000 Cap. 26936/2001

(omissis)

LA GIUNTA REGIONALE

a voti unanimi ...

delibera

- di consentire alla Direzione regionale Tutela e risanamento ambientale, Programmazione gestione rifiuti di procedere, in deroga a quanto stabilito nel dispositivo della deliberazione della Giunta Regionale n. 16-409 del 10.07.2000, capoversi n. 4 e 5, alla individuazione del soggetto beneficiario del contributo regionale per la realizzazione del progetto "Sistema integrato di raccolta dei rifiuti urbani e assimilati nel territorio del Bacino 17D (Area Rivarolo)", nelle more della stipula dell'accordo tra i diversi soggetti pubblici coinvolti nella sua esecuzione;

- di accantonare, per l'attuazione del programma di finanziamento 2000-2002 dei progetti territoriali di raccolta differenziata dei rifiuti, la somma di L. 372.645.500 sul cap. 26936/2000 (101103) e di assegnare tali risorse alla Direzione regionale Tutela e risanamento ambientale, Programmazione gestione rifiuti per l'adozione dei conseguenti provvedimenti, da adottarsi nel rispetto di quanto stabilito dalla D.G.R. n. 16-409 del 10.07.2000;

- di prenotare, allo stesso scopo, la somma di L. 4.000.000.000 iscritta sul bilancio pluriennale 2000-2002 al cap. 26936/2001 (100087/P).

(omissis)

Deliberazione della Giunta Regionale 20 novembre 2000, n. 47 - 1388

Accantonamento di lire 1.500.000.000 (capitoli vari) conseguente all'avvenuta approvazione della legge regionale in materia di "Disposizioni per la tutela dell'ambiente in materia di inquinamento acustico" (L.R. 52/2000)

(omissis)

LA GIUNTA REGIONALE

a voti unanimi ...

delibera

- di accantonare per le finalità descritte in premessa le seguenti somme:

lire 100.000.000 sul cap. 15321/2000; (101104)

lire 500.000.000 sul cap. 26954/2000; (101105)

lire 400.000.000 sul cap. 15735/2000; (101106)

lire 500.000.000 sul cap. 27070/2000; (101107)

- di assegnare le somme come sopra accantonate alla Direzione regionale "Tutela e risanamento ambientale - Programmazione gestione rifiuti" per

l'adozione dei provvedimenti di competenza, da assumersi nel rispetto dei criteri e dei principi richiamati in premessa.

(omissis)

Deliberazione della Giunta Regionale 20 novembre 2000, n. 48 - 1389

Intervento di bonifica di interesse nazionale ex legge 426/98 di Cengio-Saliceto (ACNA) - Approvazione testo Accordo di programma e delega all'Assessore regionale all'Ambiente per la firma

(omissis)

LA GIUNTA REGIONALE

a voti unanimi ...

delibera

* di ratificare il testo della bozza di accordo di programma ai sensi dell'art. 9, comma 4, del D.M. 471/99, allegato in copia alla presente e relativo all'adempimento e/o completamento degli interventi di bonifica e/o messa in sicurezza dei siti dell'ACNA C.O. in liquidazione nei Comuni di Cengio e Saliceto;

* di delegare l'Assessore Regionale all'Ambiente Ugo Cavallera a sottoscrivere l'accordo di programma secondo le modalità previste dal comma 4 dell'art. 9 del D.M. 471/99;

* di richiedere al competente Ministero dell'Ambiente il massimo impegno sugli interventi di bonifica che si dovessero rendere necessari nelle aree esterne relative al corso del fiume Bormida.

(omissis)

Deliberazione della Giunta Regionale 20 novembre 2000, n. 49 - 1390

Programma Regionale relativo alla definizione dei piani di lavoro per l'attuazione della Legge n. 281/91 e Legge Regionale n. 34/93 in materia di animali di affezione. Accantonamento della somma di Lire 159.393.890 sul cap. 20825/00 e Lire 22.606.110 sul cap. 12516/00

A relazione dell'Assessore D'Ambrosio :

La Regione Piemonte, in attuazione della legge 14 agosto 1991 n° 281, ha promulgato la legge n° 34 del 26 luglio 1993, con la quale ha inteso promuovere e disciplinare la tutela e il controllo degli animali da affezione al fine di favorire la corretta convivenza tra uomo e animale, la tutela della salute pubblica e il rispetto delle esigenze del benessere animale.

Con provvedimento del 18.3.1999 la Conferenza Unificata prevista dall'art. 8 del D.L.vo n. 281 del 28/8/97, ha sancito un accordo che detta criteri informativi per il coordinamento delle attività rivolte ad assicurare una uniforme attuazione in tutto il territorio nazionale della legge quadro 281/91 in materia di animali di affezione e di prevenzione del randagismo, fornendo, nel contempo, orientamenti per una adeguata soluzione dei problemi emersi in fase di prima applicazione della legge di riferimento.

La Giunta Regionale con deliberazione n° 102 - 688 del 31 luglio 2000 ha accantonato le somme necessarie per l'attuazione delle succitate norme, rimandando a successivo provvedimento deliberativo l'approvazione degli specifici programmi.

Il programma regionale prevede la seguente articolazione:

1) l'assessamento della rete dei canili pubblici che prevede l'ultimazione della realizzazione di strutture od opere di miglioramento di quelle già esistenti, da utilizzare per la custodia temporanea dei cani vaganti catturati e il loro ricovero in attesa di affidamento, per assicurare in modo omogeneo, su tutto il territorio regionale, la prevenzione del randagismo e il benessere degli animali di affezione;

2) l'attuazione di un progetto relativo al passaggio dall'attuale metodo del tatuaggio al metodo di identificazione elettronica dei cani, in ottemperanza al disposto della succitata Conferenza Unificata. Tale progetto, che si realizza in modo graduale e progressivo, prevede un primo avvio presso quelle ASL già dotate di canili pubblici funzionanti e con disponibilità idonea di personale ed attrezzature, e si concluderà con l'istituzione di una banca dati informatizzata su tutto il territorio regionale; per la completa realizzazione vengono affiancate iniziative tese ad incentivare le iscrizioni e rilanciare l'anagrafe canina tramite l'impiego di materiale divulgativo ed informativo;

3) interventi mirati alla risoluzione di problemi di ordine igienico - sanitario e di benessere animale correlati alla presenza di colonie feline: nello specifico, il programma prevede l'attivazione di un progetto finalizzato al monitoraggio delle colonie feline libere, da attivarsi presso i Presidi Multizonali di Profilassi e Polizia Veterinaria di riferimento tramite l'istituzione di centri di osservazione sanitaria e controllo numerico della popolazione e programmi di intervento ai quali concorrano Comuni, ASL e medici veterinari liberi professionisti. Nella fase della realizzazione del progetto è prevista l'adozione di misure per il controllo della popolazione felina, oggetto di interventi urgenti, attraverso il supporto di iniziative presentate da Associazioni di volontariato in relazione a casi di particolare complessità ed il sostegno per la realizzazione di un centro di accoglienza gestito da associazioni di volontariato per la protezione degli animali, dove i randagi possono essere detenuti in attesa di affidamento e che possa essere anche centro di osservazione e recupero degli animali considerati a rischio.

4) il sostegno a progetti di informazione ed educazione presentati da istituzioni scolastiche, Comuni ed altri Enti pubblici, Aziende Sanitarie Locali, Ordini dei Medici Veterinari, Associazioni di volontariato:

* per promuovere ed assicurare l'adozione di cani senza proprietario, con priorità per le situazioni che configurano problemi di benessere animale o di ordine igienico-sanitario;

* per promuovere il rafforzamento ed il miglioramento dell'efficacia dell'anagrafe canina.

5) il sostegno ad iniziative promosse dai comuni per incentivare le adozioni degli animali senza padrone accolti nelle strutture di ricovero.

Per quanto concerne il punto 1 verrà utilizzata la somma di L. 234.423.000, già accantonata con D.G.R. n. 102-688 del 31 luglio 2000 sul cap. 20825/2000, mentre per i restanti programmi verrà

utilizzato l'importo complessivo di L. 359.393.890, di cui L. 44.980.890 accantonate sul cap. 12517/00 e L. 314.413.000, accantonate sul cap. 12516/00.

Occorre inoltre accantonare a favore della Direzione Sanità Pubblica, sul cap. 20825/00 la somma di L. 159.393.890, per far fronte alle spese di investimento per la realizzazione dei presidi sanitari di cui al punto 3, e sul cap. 12516/00 la somma di L. 22.606.110 per far fronte alle spese correnti per l'attuazione dei restanti punti.

La Giunta Regionale, condividendo le argomentazioni del Relatore, ad unanimità,

delibera

di approvare i punti di programma illustrati nella premessa della presente deliberazione, e di accantonare a favore della Direzione Sanità Pubblica, sul cap. 20825/00 (101100/A) la somma di L. 159.393.890, al fine di poter far fronte alle spese di investimento per la realizzazione dei presidi sanitari di cui ai punti 3, e sul cap. 12516/00 (101101/A) la somma di L. 22.606.110 per far fronte alle spese correnti per l'attuazione dei restanti punti.

Per la realizzazione dei programmi di cui sopra, con successive determinazioni dirigenziali, le suddette somme saranno impegnate ed erogate ai beneficiari.

(omissis)

Deliberazione della Giunta Regionale 20 novembre 2000, n. 50 - 1391

Approvazione del progetto sperimentale di Rete Oncologica Piemontese

(omissis)

LA GIUNTA REGIONALE

a voti unanimi ...

delibera

di approvare il modello sperimentale di Rete Oncologica Regionale, articolato secondo il seguente schema, per consentire, sulla base dei risultati acquisiti dalla sperimentazione stessa, la stesura definitiva del nuovo modello organizzativo di Rete Oncologica Regionale, che sarà recepito nel nuovo Piano Sanitario Regionale:

polo di Torino est, con sede presso l'ospedale San Giovanni Antica Sede con afferenti le ASL 1, 4, 8 e 10

polo di Torino ovest, con sede presso l'ASO S. Luigi di Orbassano con afferenti le ASL 2, 3 e 5;

polo della Cittadella Ospedaliera con sede presso l'ASO S. Giovanni Battista e l'ASO OIRM /S. Anna con afferente l'ASO CTO-CRF-Maria Adelaide;

polo di Candiolo, con sede presso l'IRCC di Candiolo

polo di Ivrea con sede presso l'ospedale di Ivrea (ASL 9) con afferenti le ASL 6 e 7;

polo di Biella, con sede presso l'Ospedale degli Infermi di Biella (ASL. 12);

polo di Novara e Vercelli, con sedi presso l'ASO Maggiore Carità di Novara e l'Ospedale S. Andrea di Vercelli con afferenti le ASL. 11, 13 e 14;

polo di Cuneo, con sede presso l'ASO S.ta Croce e Carle di Cuneo con afferenti le ASL 15, 16, 17 e 18;

polo di Alessandria e Asti, con sedi presso l'ASO S. Antonio e Biagio e C. Arrigo di Alessandria e l'Ospedale Civile di Asti, con afferenti le ASL 20, 21 e 22.

Per garantire uniformità di indirizzo, perequazione territoriale delle attività oncologiche, qualità ed omogeneità delle prestazioni all'interno della rete oncologica, con successive determinazioni saranno approvati il regolamento di polo, ed il regolamento della rete.

Il regolamento di polo ed il regolamento di rete dovranno, infatti, assicurare la programmazione delle attività oncologiche nelle nuove aree di afferenza definite dalla programmazione regionale. Nello specifico, il polo di Biella ed il polo di Novara e Vercelli dovranno concordare le priorità, i percorsi e le attività di rete sul territorio delle ASL 11, 12, 13 14, a loro afferenti.

A garanzia di tale uniformità di gestione, le risorse necessarie alla realizzazione del progetto di rete, annualmente stanziare sul bilancio regionale, saranno erogate, con successiva determinazione, direttamente alle Aziende Sanitarie sedi di polo, previa valutazione, da parte del Gruppo di Coordinamento della Rete, dei progetti, presentati dai poli, inerenti specificatamente: l'attivazione del Patient Service e del Gruppo Interdisciplinare Cure, i programmi per le cure palliative, il piano di attuazione del sistema informativo-informatico, il piano di formazione degli operatori, il programma per il controllo di qualità delle prestazioni.

(omissis)

Deliberazione della Giunta Regionale 20 novembre 2000, n. 51 - 1392

Assessorato Sanita' - Accantonamento a favore della Direzione Programmazione Sanitaria sul cap. 20680 del bilancio 2000 della somma di L.13.615.000.000= per l'erogazione alle A.S.L. e A.S.O. di finanziamenti finalizzati al rinnovamento tecnologico ed all'adeguamento alle normative di sicurezza

(omissis)

LA GIUNTA REGIONALE

a voti unanimi ...

delibera

di autorizzare l'accantonamento di L. 13.615.000.000 sul capitolo 20680 del bilancio 2000 (101109/A) a favore della Direzione Programmazione Sanitaria dell'Assessorato alla Sanità al fine di impegnare ed erogare a favore delle Aziende Sanitarie Regionali le somme necessarie per gli interventi di cui in premessa.

(omissis)

Deliberazione della Giunta Regionale 20 novembre 2000, n. 52 - 1393

Direzione Programmazione Sanitaria, accantonamento lire 72.000.000.000.= (Cap. 12280/00) per l'erogazione alle Aziende Sanitarie Regionali ed agli Enti a convenzione obbligatoria delle quote mensili di cassa

(omissis)

LA GIUNTA REGIONALE

a voti unanimi ...

delibera

per le motivazioni espresse in premessa:

di approvare per la Direzione Programmazione Sanitaria l'accantonamento della somma di lire 72.000.000.000= sul capitolo 12280 del Bilancio 2000 (101102/A) al fine di garantire un regolare flusso di cassa e consentire l'erogazione dei servizi sanitari senza soluzione di continuità da parte delle aziende Sanitarie e degli Enti a convenzione obbligatoria con il Servizio Sanitario Regionale ex articoli 41, 42 e 43 della Legge 833/78.

(omissis)

Deliberazione della Giunta Regionale 20 novembre 2000, n. 53 - 1394

Attività di Promozione Salute. Accantonamento di lire 149.159.519, alla Direzione 29. Cap. 12251/2000

(omissis)

LA GIUNTA REGIONALE

a voti unanimi ...

delibera

- di accantonare l'importo di lire 149.159.519 sul cap. 12251/2000 (101110/A), occorrente per far fronte alle spese derivanti dall'attuazione dei progetti già approvati con D.G.R. n. 55 - 942 del 25/9/2000.

(omissis)

Deliberazione della Giunta Regionale 20 novembre 2000, n. 54 - 1395

Nomina del Gruppo di Lavoro per la definizione operativa del Centro per la Conservazione e il Restauro nella Reggia di Venaria Reale

(omissis)

LA GIUNTA REGIONALE

a voti unanimi ...

delibera

di approvare, per le motivazioni e le finalità in premessa illustrate, l'istituzione di un Gruppo di lavoro per la formulazione di proposte circa la definizione del Centro per la Conservazione e il Restauro nella Reggia di Venaria Reale, di cui all'Accordo di Programma Quadro relativo al Progetto di Restauro e valorizzazione della Reggia di Venaria Reale e del Borgo Castello della Mandria (art. 27,

legge 8 giugno 1990, n. 142), adottato con Decreto del Presidente della Giunta Regionale 10 settembre 1999, n. 64.

Il Gruppo di lavoro sarà così composto:

* Dott.ssa Cristina Acidini, Direttrice dell'Opificio delle Pietre Dure di Firenze;

* Dott. Marco Carassi, Soprintendente ai Beni Archivistici del Piemonte e della Valle d'Aosta;

* Prof. Oscar Chiantore, Professore Associato del Dipartimento di Chimica I.F.M. dell'Università degli Studi di Torino;

* Prof.ssa Vera Comoli Mandracci, Preside della Facoltà di Architettura del Politecnico di Torino

* Dott.ssa Anna Maria Donadoni Roveri, Soprintendente al Museo delle Antichità Egizie di Torino;

* Dott. Giuseppe De Pascale, Direttore Regionale alla Formazione Professionale - Regione Piemonte, o suo delegato;

* Dott.ssa Mariagrazia Ghiazza, Soprintendente ai Beni Librari - Regione Piemonte;

* Arch. Pasquale Bruno Malara, Soprintendente ai Beni Ambientali e Architettonici del Piemonte;

* Dott.ssa Giulia Molli Boffa, Soprintendente Reggente ai Beni Archeologici del Piemonte;

* Prof. Francesco Sicilia, Direttore Generale dell'Ufficio Centrale per i Beni librari, le Istituzioni culturali e l'Editoria, o suo delegato;

* Dott.ssa Carla Enrica Spantigati, Soprintendente ai Beni Artistici e Storici del Piemonte;

* Dott.ssa Alma Maria Tantillo, Direttrice dell'Istituto Centrale del Restauro di Roma;

* Prof. Nicola Tranfaglia, Preside della Facoltà di Lettere e Filosofia dell'Università degli Studi di Torino;

* Dott. Alberto Vanelli, Direttore Regionale ai Beni Culturali - Regione Piemonte.

Obiettivo del Gruppo di lavoro sarà formulare proposte circa la definizione dell'assetto istituzionale del Centro ed il suo modello di gestione, tanto per l'attività di restauro e di ricerca quanto per l'attività di formazione, anche alla luce dell'art.9 del D.Lgs. 368/98; l'ordinamento didattico e la scelta dei docenti; i titoli di studio; i profili professionali; gli aspetti finanziari ed i costi di gestione; i rapporti con gli atenei e le istituzioni culturali torinesi.

Le attività del Gruppo di lavoro dovranno concludersi entro il 30 settembre 2001.

La Finpiemonte S.p.A., sulla base della convenzione repertorio n. 220 del 30 luglio 1998, fornirà per l'attività del Gruppo di lavoro il supporto tecnico, nella persona della Dott.ssa Ilaria Fiumi, e di segreteria, nella struttura del Back Office del Progetto "La Venaria Reale".

Non è previsto alcun compenso per l'attività del gruppo di lavoro, salvo il rimborso delle eventuali spese di viaggio e soggiorno per i componenti che provengono da fuori Torino. Le spese relative saranno coperte dal fondo già a disposizione della Finpiemonte S.p.A., di cui alla citata convenzione.

(omissis)

Deliberazione della Giunta Regionale 20 novembre 2000, n. 55 - 1396

Modifica dell'allegato alla D.G.R. 24-29699 del 20.03.2000

(omissis)

LA GIUNTA REGIONALE

a voti unanimi ...

delibera

* di modificare, per i motivi indicati in premessa, e per le cifre pure in premessa indicate, l'allegato alla DGR n. 24-29699 del 20/3/200 (allegato 1 che costituisce parte integrante della presente deliberazione: in grassetto le cifre variate);

* di rinviare a successivo provvedimento del dirigente regionale competente i relativi impegni di spesa.

(omissis)

Deliberazione della Giunta Regionale 20 novembre 2000, n. 56 - 1397

Convenzione rep. n. 1167 del 20.12.91 con il Consorzio Villa Gualino - attuazione artt. 2 e 4. Assegnazione spazi agli Istituti e approvazione tariffe per erogazione servizi

(omissis)

LA GIUNTA REGIONALE

a voti unanimi ...

delibera

- di approvare, per le motivazioni illustrate in premessa, l'assegnazione degli spazi agli Istituti aventi sede presso Villa Gualino nonché gli importi relativi da addebitare per il 2001, così come indicato nell'allegato A che forma parte integrante della presente deliberazione;

- di approvare le tariffe ordinarie e privilegiate da applicare per l'erogazione dei servizi, da parte del Consorzio Villa Gualino, per l'anno 2001, così come indicato negli allegati B, C e D che formano parte integrante della presente deliberazione.

(omissis)

Deliberazione della Giunta Regionale 20 novembre 2000, n. 57 - 1398

Approvazione della convenzione tra la Regione Piemonte e la Provincia di Torino per l'utilizzo dell'ufficio di supporto tecnico del progetto "La Venaria Reale" in attuazione dell'accordo di programma quadro

(omissis)

LA GIUNTA REGIONALE

a voti unanimi ...

delibera

- di approvare per le considerazioni di cui in premessa la realizzazione di un accordo tra la Regione Piemonte e la Provincia di Torino in attuazione dell'art. 6 dell'Accordo di Programma Quadro per fornire alla Provincia di Torino il supporto tecnico richiesto, riguardante 4 gare, l'assistenza alle fasi operative della progettazione affidata ivi inclusa l'organizzazione delle Conferenze di Servizi. In particolare, per le attività di segreteria, assistenza tec-

nica; dotazione di attrezzature informatiche in rete e materiale d'ufficio; supporto di professionisti per tutte le questioni tecniche, amministrative e legali connesse alle gare e all'approvazione dei progetti;

- di autorizzare il Direttore Regionale ai Beni Culturali, Dott. Alberto Vanelli, alla firma della convenzione, di cui si allega lo schema a costituire atto integrante della presente deliberazione, tra Regione Piemonte e Provincia di Torino, autorizzandolo, in sede di stipulazione, ad apportare al testo della Convenzione stessa eventuali modifiche e integrazioni purchè non rilevanti dal punto di vista sostanziale.

- Il Direttore Regionale ai Beni Culturali, Dott. Alberto Vanelli è altresì autorizzato a prendere tutti i provvedimenti necessari per estendere, in attuazione dell'art. 6 dell'Accordo di Programma Quadro la convenzione già vigente con la Finpiemonte S.p.A. affinché quest'ultima possa fornire alla Provincia di Torino il supporto tecnico richiesto.

(omissis)

Deliberazione della Giunta Regionale 20 novembre 2000, n. 58 - 1399

L.R. 24/1/2000, n. 4 e s.m.i. "Interventi regionali per lo sviluppo, la rivitalizzazione e il miglioramento qualitativo di territori turistici." Graduatoria degli "Studi di Fattibilità relativi a Progetti di intervento unitari"

(omissis)

LA GIUNTA REGIONALE

a voti unanimi ...

delibera

- di approvare la graduatoria degli Studi di Fattibilità relativi ai Progetti di intervento unitari risultati idonei, presentati ai sensi del "Piano annuale di attuazione 2000" attuativo della Legge Regionale 20.1.2000 n. 4 "Interventi regionali per lo sviluppo, la rivitalizzazione e il miglioramento qualitativo dei territori turistici" e s.m.i., nonché del "Piano triennale 2000-2001", riportata nell'allegato A), parte integrante del presente atto, secondo il punteggio assegnato a ciascun Studio di Fattibilità con a fianco indicata la propria denominazione nonché il contributo richiesto per la realizzazione del medesimo. Dalla pubblicazione della presente graduatoria sul B.U.R. decorre, come previsto al paragrafo 2.1 del Piano triennale degli interventi 2000-2002, il termine di 120 giorni entro il quale dovranno essere presentati i "Progetti unitari di intervento" riferiti agli Studi di Fattibilità risultati idonei, con allegata, per qualsiasi tipologia di intervento finanziabile, la "Valutazione preliminare di impatto ambientale" (V.P.I.A.) se non già presentata o l'eventuale l'aggiornamento di quella già presentata con lo Studio di Fattibilità.

Per la presentazione dei progetti di intervento unitari dovrà essere utilizzata la modulistica che verrà predisposta dal Settore Offerta Turistica fermo restando che le risorse disponibili per finanziamento dei medesimi progetti, secondo i criteri di riparto dei fondi disponibili per l'anno 2000 approvati con la D.G.R. n. 115-701 del 31.7.2000, risultano essere pari a L. 8.400.000.000.-;

La concessione dei contributi previsti al paragrafo 111 del Piano triennale per la redazione degli Studi di Fattibilità verrà disposta con successivo atto del Settore Offerta Turistica Interventi comunitari in materia turistica, seguendo l'ordine della presente graduatoria.

- di approvare l'elenco degli Studi di Fattibilità relativi a "Progetti di intervento unitari" presentati ai sensi del "Piano annuale di attuazione 2000" attuativo della L.R. 4/2000 s.m.i. nonché del "Piano triennale degli interventi 2000-2002" di cui all'Allegato B), parte integrante del presente atto, risultati esclusi dalla graduatoria in quanto non accoglibili sotto il profilo della correttezza formale e per i quali, a fianco di ciascuno di essi è riportata la motivazione dell'esclusione; nel medesimo elenco sono anche indicati gli Studi di Fattibilità non accoglibili in quanto ritenuti non caratterizzati da particolare rilevanza territoriale o da accentuati elementi di sostenibilità turistica e che non concorrono a determinare un effettivo sviluppo turistico economico del territorio sul quale insistono e sul quale non esiste peraltro una consolidata tradizione o attività turistica in atto;

- di approvare l'allegato C) nel quale sono indicati gli Studi di Fattibilità che nel loro interno prevedono più progetti che concorrono a determinare un comune obiettivo di sviluppo turistico e che pertanto sono sostanzialmente riconducibili alla fattispecie degli Studi di Fattibilità riferiti ai Programmi Integrati; la valutazione di tali Studi verrà espletata formalmente e contestualmente a quella riferita ai Programmi Integrati.

(omissis)

Deliberazione della Giunta Regionale 20 novembre 2000, n. 59 - 1400

L.R. n. 4/2000, modificata con L.R. n. 5/2000 "Interventi regionali per lo sviluppo, la rivitalizzazione e il miglioramento qualitativo dei territori turistici" - Approvazione della convenzione disciplinante i rapporti con Finpiemonte Spa per la gestione dei fondi previsti dalla medesima legge regionale

(omissis)

LA GIUNTA REGIONALE

a voti unanimi ...

delibera

- di approvare il testo della convenzione allegata alla presente deliberazione per farne parte integrante e sostanziale e di autorizzare il Direttore della Direzione Turismo, Sport, Parchi a sottoscriverla.

Il compenso per l'espletamento di tale incarico, secondo quanto pattuito con la medesima convenzione, troverà copertura mediante l'utilizzo degli interessi generati dal fondo previsto dalla L.R. 4/2000 s.m.i., che verrà trasferito in capo alla Finpiemonte Spa successivamente alla sottoscrizione alla medesima convenzione.

(omissis)

Deliberazione della Giunta Regionale 20 novembre 2000, n. 60 - 1401

Adesione della Regione Piemonte al Centro di ricerche, studi e valorizzazione per la viticoltura montana (Cervim) per l'anno 2000. Accantonamento lire 20.000.000 Cap. 10940/2000

(omissis)

LA GIUNTA REGIONALE

a voti unanimi ...

delibera

di accantonare la somma di lire 20.000.000 a favore della Direzione 12 - Sviluppo dell'Agricoltura per l'adesione per l'anno 2000 della Regione Piemonte al Centro di ricerca, studi e valorizzazione per la viticoltura montana (CERVIM) di Aosta.

La somma di lire 20.000.000 è accantonata sul Cap. 10940/2000 del bilancio per l'anno 2000 (101108/Acc).

(omissis)

Deliberazione della Giunta Regionale 20 novembre 2000, n. 61 - 1402

Legge regionale 2 luglio 1999 n. 16, art. 37. Sistemazione idrogeologica ed idraulico-forestale. Disposizioni per il primo finanziamento del programma pluriennale delle Comunità Montane

(omissis)

LA GIUNTA REGIONALE

a voti unanimi ...

delibera

le risorse assegnate ed accantonate a favore della Direzione Economia Montana e Foreste sul cap. 23239/2000 con D.G.R. n.38 - 1258 del 6.11.2000, pari a L. 3.000.000.000, per il finanziamento dei programmi pluriennali di intervento di cui all'art.37 della l.r. 2.7.1999 n. 16, vanno ripartite tra le Comunità Montane che hanno presentato il programma sulla base della superficie territoriale di ogni Comunità Montana.

La Direzione Economia Montana e Foreste provvederà al trasferimento dei fondi alle Comunità Montane secondo quanto previsto dalle modalità di attuazione del citato articolo. La Direzione stessa provvederà alle funzioni di indirizzo e coordinamento regionale per l'aggiornamento e la revisione dei programmi, anche in funzione dei successivi trasferimenti di risorse.

(omissis)

Deliberazione della Giunta Regionale 20 novembre 2000, n. 62 - 1403

Accantonamento di lire 5.533.000.000 sul capitolo n. 26256/2000 e di lire 1.500.638.953 sul capitolo n. 15040/2000 a favore della Direzione Edilizia

(omissis)

LA GIUNTA REGIONALE

a voti unanimi ...

delibera

1) di accantonare la somma di lire 5.533.000.000 sul capitolo 26256/2000 (101113/A) per l'obiettivo n° 1 di competenza del Settore Attuazione Interventi della Direzione Edilizia denominato "Contributi per la ricostruzione, riparazione e ripristino degli immobili ad uso abitativo danneggiati o distrutti dagli eventi alluvionali nei periodi settembre-ottobre 1992, settembre-ottobre-novembre 1993 e dall'alluvione del 5-6 novembre 1994 ovvero per la nuova costruzione od il recupero di immobili da destinare alle popolazioni colpite dagli eventi alluvionali del 8 luglio 1996";

2) di accantonare la somma di lire 1.500.638.953 sul capitolo 15040/2000 (101114/A) per l'obiettivo n° 3 di competenza del Settore Disciplina e Vigilanza sulla Gestione del Patrimonio e sugli Enti in Materia di Edilizia denominato "Erogazione di fondi per la realizzazione dell'anagrafe regionale degli assegnatari di abitazioni di edilizia residenziale pubblica".

(omissis)

Deliberazione della Giunta Regionale 20 novembre 2000, n. 63 - 1404

Collocamento in aspettativa del Presidente dell'Agenzia Territoriale per la Casa della Provincia di Asti

(omissis)

LA GIUNTA REGIONALE

a voti unanimi ...

delibera

ai sensi della normativa citata in premessa, di collocare la sig.ra Rosanna Valle in aspettativa non retribuita per tutto il periodo di espletamento del mandato, in seguito alla nomina a Presidente della Agenzia Territoriale per la Casa della provincia di Asti, conferita con D.G.R. n. 36-1036 del 9.10.2000.

Si demanda alla A.T.C. di Asti di comunicare al datore di lavoro della sig.ra Rosanna Valle quanto statuito con il presente provvedimento, di curarne la relativa e successiva trasmissione e di adottare ogni provvedimento conseguenziale.

(omissis)

Deliberazione della Giunta Regionale 20 novembre 2000, n. 64 - 1405

Evento alluvionale ottobre 2000. Prime disposizioni attuative dell'Ordinanza del Ministro dell'interno delegato per il coordinamento della Protezione Civile n. 3090 del 18/10/2000. Accantonamento ed assegnazione a favore della Direzione regionale Opere Pubbliche di L. 180.462.180.977.= sul Cap. 24102/2000

(omissis)

LA GIUNTA REGIONALE

a voti unanimi ...

delibera

1) e' autorizzato l'accantonamento a favore della Direzione regionale alle OO.PP., della somma di L. 180.462.180.977.= sul Cap. 24102/2000 (A. 101112);

2) le somme, oltre a quanto già espressamente previsto al punto 1 del dispositivo della D.G.R. n° 2-1269 del 07/11/2000, verranno destinate anche alle spese di somma urgenza rendicontate dalle Prefetture;

3) è confermato quant'altro espressamente stabilito con la D.G.R. n° 2-1269 del 07/11/2000.

(omissis)

Deliberazione della Giunta Regionale 20 novembre 2000, n. 65 - 1406

Modifica d.g.r. n. 20-754 del 31.8.2000

(omissis)

LA GIUNTA REGIONALE

a voti unanimi ...

delibera

- di modificare, per le motivazioni espresse in premessa, la d.g.r. n. 20-754 del 31.8.2000 nella parte dove si è disposto l'accantonamento sul capitolo 12395/2000 (Accantonamento n. 100907) a favore della Direzione Programmazione Sanitaria riducendo la somma accantonata a L. 400.000.000.

(omissis)

Deliberazione della Giunta Regionale 20 novembre 2000, n. 66 - 1407

L.R. 21/97 e s.m.i. (suppl. BUR n. 37 del 15/09/1999) art. 21 comma 2, lettera a): Iniziative dirette in materia di assistenza tecnica. Criteri di utilizzo delle risorse regionali

(omissis)

LA GIUNTA REGIONALE

a voti unanimi ...

delibera

per le motivazioni in premessa,

le risorse disponibili sul bilancio 2000 per l'attivazione di iniziative dirette finalizzate a favorire l'accesso delle imprese a servizi di assistenza tecnica ai sensi dell'art. 21, comma 2, lettera a) della LR 21/97 e smi sono prioritariamente destinate al mantenimento e allo sviluppo del Sistema multimediale per la fornitura di servizi reali avanzati alle imprese-SiMA, già attivo su parte del territorio regionale, e alla sua estensione, in particolare attraverso:

* Il mantenimento dei servizi di gestione e manutenzione del motore di integrazione per la ricerca, la selezione e l'erogazione delle informazioni

* Il mantenimento e lo sviluppo della rete di alimentazione

* La promozione di nuovi collegamenti di imprese sul territorio regionale

* L'integrazione del sistema con il sistema informativo regionale, con particolare riferimento alle banche dati regionali a supporto degli Sportelli unici comunali per le imprese

(omissis)

Deliberazione della Giunta Regionale 20 novembre 2000, n. 67 - 1408

Accantonamento e assegnazione di risorse finanziarie alla Direzione Regionale Formazione Professionale e Lavoro per la realizzazione di azioni di Assistenza Tecnica finanziate con il concorso del F.S.E., periodo 2000-2006, Programma Operativo Regionale OB 3, Asse F. Spesa L. 981.492.048= Capp. vari. Bilancio pluriennale 2000-2002

(omissis)

LA GIUNTA REGIONALE

a voti unanimi ...

delibera

Di stabilire, nell'ambito delle misure F1 e F2 dell'Obiettivo 3 del FSE, Programma Operativo Regionale per il periodo 2000 - 2002, così come approvato dalla Commissione Europea con Decisione n. C (2000) 2068 del 21/09/2000, l'adozione degli interventi urgenti finalizzati a sostenere la stampa della Guida di Orientamento Professionale, la prosecuzione delle funzioni delle Commissioni Tecniche per gli standard formativi e le prove finali, la prosecuzione delle attività di supporto per lo sviluppo e diffusione del sistema informativo e dell'efficienza procedurale e la prosecuzione dell'attività di formazione operatori e di rielaborazione sulla sperimentazione di certificazione delle competenze.

Di dare mandato alla Direzione Formazione Professionale e Lavoro di mettere in atto, con proprie determinazioni, le azioni summenzionate ascrivendo le spese alle relative misure dell'Asse F del Programma Operativo Regionale del FSE, Obiettivo 3

Di assegnare e di accantonare, ai sensi della L.R. 51/97, a favore della Direzione Formazione Professionale e Lavoro la somma di L.335.188.598.= così ripartita:

L.150.834.869.= sul cap.11340/2000 (Acc. 101115)

L.147.482.983.= sul cap.11358/2000 (Acc. 101116)

L. 36.870.746.= sul cap.11357/2000 (Acc. 101117)

Per gli atti di competenza relativi all'esercizio finanziario 2001 è prenotata a favore della Direzione Formazione Professionale e Lavoro la somma di L.353.569.804.= così ripartita:

L.159.106.412.= sul cap.11340/2001 (P. 100089)

L.155.570.714.= sul cap.11358/2001 (P. 100090)

L. 38.892.678.= sul cap.11357/2001 (P. 100091)

Per gli atti di competenza relativi all'esercizio finanziario 2002 è prenotata a favore della Direzione Formazione Professionale e Lavoro la somma di L.292.733.646.= così ripartita:

L.131.730.141.= sul cap.11340/2002 (P. 100025)

L.128.802.804.= sul cap.11358/2002 (P. 100026)

L. 32.200.701.= sul cap.11357/2002 (P. 100027).

(omissis)

Deliberazione della Giunta Regionale 20 novembre 2000, n. 68 - 1409

Accantonamento della somma di Lire 41.000.000 sul capitolo n. 10946/00 per la partecipazione della Regione Piemonte al progetto partenariale LIFE BOT.GARD ed assegnazione alla Struttura Speciale Gabinetto della Presidenza della Giunta Regionale

(omissis)

LA GIUNTA REGIONALE

a voti unanimi ...

delibera

1) di approvare la partecipazione della Regione Piemonte al progetto partenariale denominato "LIFE.BOT.GARD" secondo le finalità, attraverso le azioni e con i partner indicati nella scheda allegata facente parte integrante e sostanziale della presente deliberazione, per le motivazioni illustrate in premessa;

2) di accantonare a tal fine la somma di Lire 41.000.000 sul capitolo 10946/00 (101125/A) quale somma necessaria per la partecipazione della Regione Piemonte al progetto in parola;

3) di assegnare tale somma alla Struttura Speciale Gabinetto della Presidenza della Giunta Regionale in quanto struttura competente in materia di Euro-partenariato.

(omissis)

Deliberazione della Giunta Regionale 20 novembre 2000, n. 69 - 1410

Accantonamento della somma di Lire 100.000.000 sul capitolo n. 10942/00 per la partecipazione della Regione Piemonte al progetto partenariale ACMUSE ed assegnazione alla Struttura Speciale Gabinetto della Presidenza della Giunta Regionale

(omissis)

LA GIUNTA REGIONALE

a voti unanimi ...

delibera

1) di approvare la partecipazione della Regione Piemonte al progetto partenariale denominato "AC.MUS.E" secondo le finalità, attraverso le azioni e con i partner indicati nella scheda allegata facente parte integrante e sostanziale della presente deliberazione per le motivazioni illustrate in premessa;

2) di accantonare a tal fine la somma di Lire 100.000.000. sul capitolo 10942/00 (101126/A) quale somma necessaria per la partecipazione della Regione Piemonte al progetto in parola;

3) di assegnare tale somma alla Struttura Speciale Gabinetto della Presidenza della Giunta Regionale in quanto struttura competente in materia di Euro-partenariato.

(omissis)

Deliberazione della Giunta Regionale 20 novembre 2000, n. 70 - 1411

Accantonamento della somma di Lire 70.000.000 sul capitolo n. 10941/00 per la partecipazione della Regione Piemonte al progetto partenariale denominato RO.UM.PI ed assegnazione alla Struttura Speciale Gabinetto della Presidenza della Giunta Regionale

(omissis)

LA GIUNTA REGIONALE

a voti unanimi ...

delibera

1) di approvare la partecipazione della Regione Piemonte al progetto partenariale denominato "RO.UM.PI" secondo le finalità, attraverso le azioni e con i partner indicati nella scheda allegata facente parte integrante e sostanziale della presente deliberazione,

2) di accantonare a tal fine la somma di Lire 70.000.000. sul capitolo 10941/00 quale somma necessaria per la partecipazione della Regione Piemonte al progetto in parola; (101124/A)

3) di assegnare tale somma alla Struttura Speciale Gabinetto della Presidenza della Giunta Regionale in quanto struttura competente in materia di Europartenariato.

(omissis)

Deliberazione della Giunta Regionale 20 novembre 2000, n. 71 - 1412

Accordo di Cooperazione tra la Regione Piemonte e la West Finland Alliance - associazione delle cinque regioni finlandesi di Central Finland, Ostrobothnia, Satakunta, South Ostrobothnia e Tampere. Approvazione del testo dell'Accordo e del relativo Allegato

(omissis)

LA GIUNTA REGIONALE

a voti unanimi ...

delibera

1) di approvare l'Accordo di Cooperazione con la WFA (West Finland Alliance - Associazione che raggruppa le cinque regioni finlandesi di Central Finland, Ostrobothnia, Satakunta, South Ostrobothnia e Tampere), nonché l'allegato all'Accordo di Cooperazione che dettaglia ulteriormente le materie oggetto della cooperazione, secondo i testi presentati facenti parte integrante e sostanziale della presente deliberazione.

(omissis)

Allegato

PROTOCOLLO DI COOPERAZIONE

FRA

LA WEST FINLAND ALLIANCE (FINLANDIA)

E

LA REGIONE PIEMONTE (ITALIA)

I sottoscritti, a nome della West Finland Alliance formata dalle regioni Sud Ostrobothnia, Finlandia

Centrale, Tampere, Ostrobothnia e Satakunta (Finlandia) e Regione Piemonte (Italia), rispettivamente convinti dell'opportunità e della utilità della cooperazione interregionale promossa, inter alia, dall'Assemblea delle Regioni d'Europa della quale sono membri, in questa sede convergono di attuare forme di cooperazione nei termini seguenti.

1. I Governi Locali delle due Regioni promuovono la cooperazione qualora sia di comune interesse, nei limiti delle loro competenze ed autorità ed in base al mutuo accordo delle due Parti. I settori interessati riguardano l'agricoltura, (utilizzazione di tecnologia avanzata), il commercio, piccole e medie imprese, la sanità, l'istruzione (con l'esclusione delle materie scolastiche), il turismo, lo sport, la cultura. Le Parti possono individuare e garantire forme di finanziamento relative a concreti progetti attraverso co-finanziamenti dell'Unione Europea, oppure bilateralmente.

2. Su richiesta delle parti interessate i Governi Locali delle due Regioni appoggeranno le Camere di Commercio, gli Istituti di ricerca, le Università, le scuole ed altre istituzioni nei limiti delle rispettive aree di attività per lo sviluppo di contatti interregionali, di scambi di esperienze e di altre forme di cooperazione in aree di interesse reciproco e previamente concordate.

3. I Governi Locali delle due Regioni coopereranno attivamente nell'ambito dell'Assemblea delle Regioni d'Europa e degli organi ad essa collegati, in particolare per la realizzazione di progetti e di programmi secondo quanto è indicato nell'Allegato.

4. Le Parti concordano di riunirsi, ogni qualvolta è necessario, ai livelli adeguati di responsabilità per presentare proposte concrete dirette all'attuazione del presente Protocollo e per valutarne gli sviluppi. Ciascuna parte nominerà un rappresentante che agirà come punto di riferimento e di contatto generale e, secondo le necessità, ne nominerà altri per realizzare un'organizzazione e una gestione efficaci delle riunioni e di qualsiasi altra questione oggetto di accordo.

Firmato a Torino il 2 Settembre 1999, nelle lingue finlandese, italiana e inglese.

W.F.A.

Regione Piemonte
Enzo Ghigo

Allegato

Ambiti di cooperazione:

1) Allargamento (Interreg III C o Phare): per la cooperazione nell'ambito di questi programmi cosiddetti di "rafforzamento delle istituzioni", con Paesi in preadesione, sia nella prima, sia nella seconda fase, sarà possibile utilizzare i contatti già instaurati dalla WFA e dal Piemonte in quegli stessi Paesi. Gli interessi comuni alla WFA e al Piemonte sono rivolti ai Paesi del Baltico e ai Paesi PECO. Sebbene la cooperazione con i Paesi in preadesione sia importante, bisognerebbe concentrare i rapporti di cooperazione su un piano bi-laterale tra Piemonte e WFA.

2) Cooperazione nel settore forestale e della produzione del legno: lo scopo di questa cooperazione è di arrivare ad utilizzare le risorse di legname della West Finland, nella produzione di mobilio e nell'edilizia nel Nord Italia da un lato e, dall'altro, utilizzare il know.how e il design del Nord ita-

liano nella produzione di mobili finlandese, nonché di favorire la cooperazione tra gli Istituti di ricerca e di istruzione e lo scambio di esperti. Inoltre sia il know how piemontese sia quello finlandese dovrebbe e essere messo a disposizione di quei Paesi dell'Est europeo la cui economia è fortemente basata sull'industria del legno.

3) Società dell'informazione: poiché le Regioni Piemonte e Tampere aderiscono entrambe alla RISI (Reseau International des Systèmes Informatiques) intendono continuare la loro cooperazione in questo settore;

4) Cultura : la cooperazione tra le istituzioni nel settore culturale attraverso, non soltanto lo strumento finanziario del Programma UE Cultura 2000 bensì attraverso altri strumenti finanziari;

5) Altri settori di cooperazione :

- cooperazione tra gli istituti di ricerca ed istruzione
- turismo
- sport
- scambio di gruppi di cittadini

Per la WFA

per la Regione Piemonte

Deliberazione della Giunta Regionale 20 novembre 2000, n. 73 - 1414

Determinazioni Regionali in ottemperanza al D.M. 20/10/2000 in merito alle agevolazioni di cui alla L. 488/92 per il Settore turistico alberghiero

(omissis)

LA GIUNTA REGIONALE

a voti unanimi ...

delibera

di fornire al Ministero dell'Industria, del Commercio e dell'Artigianato, ai sensi del D.M. 3/7/2000 e di quanto richiamato in premessa, ai fini della concessione delle agevolazioni della L. 19/12/1992 n. 488, le indicazioni relative alle ulteriori attività ammissibili, alle priorità regionali e i relativi punteggi per la formazione della graduatoria ordinaria nonché la proposta per la formazione della graduatoria speciale per attività e la relativa quota di risorse a questa assegnabile, secondo quanto riportato nell'Allegato 1 alla presente deliberazione di cui è parte integrante.

(omissis)

Allegato

Deliberazione della Giunta Regionale 20 novembre 2000, n. 72 - 1413

Legge Regionale 8.7.1999 n. 18 "Interventi regionali a sostegno dell'offerta turistica" - "Programma annuale degli interventi 2000" - Approvazione della convenzione disciplinante i rapporti tra la Regione e Finpiemonte Spa in ordine alla gestione del Fondo regionale per la qualificazione dell'offerta turistica per l'anno 2000

(omissis)

LA GIUNTA REGIONALE

a voti unanimi ...

delibera

- di approvare il testo della convenzione allegata alla presente deliberazione per farne parte integrante e di autorizzare il Direttore della Direzione Turismo Sport Parchi a sottoscriverla.

Il compenso per l'espletamento di tale incarico, secondo quanto pattuito con la medesima convenzione, troverà copertura mediante l'utilizzo degli interessi generati dal "Fondo regionale per la qualificazione dell'offerta turistica" previsto dalla L.R. 18/1999, che verrà trasferito in capo alla Finpiemonte Spa successivamente la sottoscrizione della medesima convenzione.

L'impegno di spesa per il trasferimento dei fondi a Finpiemonte Spa, potrà essere assunto successivamente al 30.11.2000, a norma dell'art. 56 della L.R. 55/81 s.m.i., in quanto attuativo di un programma regionale.

(omissis)

Legge n. 488/92

Indicazione delle ulteriori attività ammissibili, delle priorità regionali e dei relativi punteggi per la formazione della graduatoria ordinaria nonché per la formazione della graduatoria speciale e della quota di risorse da assegnare a quest'ultima ai fini della concessione delle agevolazioni nel settore turistico alberghiero.

⇒ Attività ammissibili

Oltre alle attività svolte dalle imprese turistiche di cui all'art. 5 della legge n. 217/83 attraverso le strutture ricettive di cui all'art. 6 della stessa legge nonché quelle svolte dalle agenzie di viaggio e turismo di cui all'art. 9 della legge medesima, sono ammissibili alle agevolazioni della Legge n. 488/92 le seguenti attività:

a) Strutture turistiche e impianti ricreativi realizzati da imprese turistiche o da altre imprese quali: impianti e infrastrutture per il turismo fluviale e lacuale come porti turistici, approdi turistici, punti di ormeggio, impianti, servizi e attrezzature per la nautica, stabilimenti balneari, spiagge attrezzate; impianti e strutture ricreative e per il tempo libero (con esclusione dei locali di pubblico spettacolo e trattenimento quali sale da ballo, discoteche, sale da gioco, teatri, cinema ecc. disciplinati dall'art. 68 del R.D. 18/6/1931, n. 773); centri e sale congressuali anche annessi alle strutture ricettive; centri benessere annessi alle strutture ricettive; impianti e servizi termali anche annessi alle strutture ricettive; impianti di risalita, impianti per l'innevamento artificiale, piste da sci; impianti per il golf compresi i campi pratica; impianti per l'equitazione e maneggi; impianti sportivi non agonistici anche annessi alle strutture ricettive; esercizi di ristorazione (con esclusione di self-service, fast-food); esercizi di ristorazione annessi alle strutture ricettive.

⇒ Priorità regionali per la graduatoria ordinaria valida per tutte le aree ammissibili

Tutte le aree ammissibili		
Attività	Tipologia	Punti
Strutture ricettive di cui all'art.6 della L. 217/83	Nuovo impianto	30
	Ampliamento	27
	Riconversione, riattivazione	23
	Ammodernamento, ristrutturazione	20

⇒ Priorità regionali per la graduatoria speciale valida per tutte le aree ammissibili

Tutte le aree ammissibili		
Attività	Tipologia	Punti
Alberghi, residenze turistico alberghiere, case e appartamenti per vacanza. Centri e sale congressuali anche annessi alle strutture ricettive. Impianti e servizi termali anche annessi alle strutture ricettive. Centri benessere annessi alle strutture ricettive. Impianti di risalita, impianti di innevamento artificiale, piste da sci.	Nuovo impianto	20
	Ampliamento	18
	Riconversione, riattivazione	16
	Ammodernamento, ristrutturazione	14

Quota di risorse destinata alla graduatoria speciale:

- 50% di L. 26,30 miliardi pari a **lire 13,15 miliardi.**

Deliberazione della Giunta Regionale 20 novembre 2000, n. 74 - 1415

Accantonamento a favore della Direzione Turismo Sport Parchi di Lire 19.500.000.000.= sul capitolo 20927/2000. Obiettivi e criteri per la regolamentazione delle convenzioni di cui alla L.R. 18/2000. Prenotazione di lire 15.500.000.000.= sul capitolo 20927/2001

(omissis)

LA GIUNTA REGIONALE

a voti unanimi ...

delibera

di accantonare L. 19.500.000.000 sul capitolo 20927/2000 a favore della Direzione Turismo Sport Parchi; (101111/A)

di approvare gli schemi di convenzione con l'Istituto per il Credito Sportivo-CONI e con la Finpiemonte s.p.a allegati alla presente deliberazione per farne parte integrante;

di prenotare Lire 15.500.000.000 sul capitolo 20927/2001; (100088/P)

di dar mandato alla Direzione Turismo, Sport Parchi di:

sottoscrivere le convenzioni di cui sopra,

impegnare le risorse di cui al capitolo 20927/2000 a favore dei soggetti e per gli obiettivi e i criteri indicati in premessa;

l'erogazione dovrà avvenire a sottoscrizione delle convenzioni sopracitate;

l'impegno potrà essere assunto successivamente al 30 novembre 2000 a norma dell'articolo 56 quarto comma della L.R. 55/81 s.m.i.

(omissis)

Deliberazione della Giunta Regionale 20 novembre 2000, n. 75 - 1416

Fondo investimenti Piemonte - Schede Termalismo e Turismo F.I.P. 99 di cui alla L.R. 31/99 - Adeguamento alle osservazioni U.E.

(omissis)

LA GIUNTA REGIONALE

a voti unanimi ...

delibera

- di adeguarsi, secondo quanto previsto nell'allegato "A" alla presente deliberazione, ai rilievi formulati dall'Unione Europea in relazione alla scheda FIP Termalismo e di provvedere conseguentemente alla predisposizione del testo normativo di adeguamento dei disposti della Legge Regionale n. 31/1999 alle osservazioni dell'Unione Europea;

- di dare atto di non procedere all'attuazione dell'azione n. 3 "Miglioramento degli impianti di risalita" della scheda FIP Turismo 1999 allegato "B" della suddetta L.R. 31/1999.

(omissis)

Deliberazione della Giunta Regionale 20 novembre 2000, n. 76 - 1417

D.G.R. n. 50-550 del 24.7.2000 "Assegnazione fondi alle Direzioni regionali per l'affidamento di collaborazioni esterne a loro supporto" - Modifica destinazione accantonamento n. 100817 - L.50.000.000 - Cap. 10870/2000

(omissis)

LA GIUNTA REGIONALE

a voti unanimi ...

delibera

di modificare la destinazione della somma di L. 50.000.000 - accantonamento n. 100817, assegnata alla Direzione Programmazione e Valorizzazione dell'Agricoltura con deliberazione di Giunta Regionale n. 50-550 del 24 luglio 2000, come in premessa specificato.

(omissis)

Deliberazione della Giunta Regionale 20 novembre 2000, n. 78 - 1419

L.R. 6 dicembre 1999, n. 31 - Fondo Investimenti Piemonte. Attuazione Scheda Trasporti 1

(omissis)

LA GIUNTA REGIONALE

a voti unanimi ...

delibera

di fornire alla Commissione Europea, al fine di esprimere il parere, gli elementi citati in premessa.

(omissis)

Deliberazione della Giunta Regionale 21 novembre 2000, n. 1 - 1420

Autorizzazione a transigere la vertenza pendente avanti la Corte d'Appello di Torino promossa dalla (omissis) c/ Regione Piemonte

(omissis)

LA GIUNTA REGIONALE

a voti unanimi ...

delibera

di autorizzare il Presidente della Giunta Regionale ad accettare la soluzione di transazione della vertenza in premessa specificata così come proposta e ivi esposta.

(omissis)

Deliberazione della Giunta Regionale 21 novembre 2000, n. 2 - 1421

Integrazione D.G.R. n. 8-286 del 26.6.2000. Conferimento procura speciale per adempimenti di cui al comma secondo dell'art. 183 c.p.c. Incarico notaio Dott. Enrico Patrizio Mambretti. Impegno di spesa L. 100.000 (cap. 10560/2000)

(omissis)

LA GIUNTA REGIONALE

a voti unanimi ...

delibera

di integrare la D.G.R. n. 8-286 del 26.6.2000 incaricando il dott. Enrico Patrizio Mambretti notaio in Torino, con studio in Corso Vinzaglio n. 3 per gli adempimenti relativi al conferimento della procura speciale, a norma dell'art. 183 2° c. c.p.c.

La spesa presunta di L. 100.000 è impegnata sul cap. 10560 del bilancio 2000 (I. 5507) e sarà liquidata con successivo provvedimento, previa presentazione della relativa parcella vistata dal competente Collegio Notarile.

(omissis)

Deliberazione della Giunta Regionale 21 novembre 2000, n. 3 - 1422

Alluvione ottobre 2000 - Predisposizione di primo programma stralcio di opere urgenti di ricostruzione e messa in sicurezza

(omissis)

LA GIUNTA REGIONALE

a voti unanimi ...

delibera

1) di approvare, per le motivazioni espresse in premessa, ai sensi dell'art. 1 dell'ordinanza del Ministro dell'interno con delega alla protezione civile n. 3090 del 18.10.2000, un primo programma stralcio di interventi di ripristino urgente di opere pubbliche ed infrastrutturali, nonché di messa in sicurezza conseguenti all'alluvione dell'ottobre 2000, così come indicato nell'allegato parte integrante del presente atto;

2) di precisare che tale programma stralcio verrà ricompreso nel piano generale di ricostruzione in via di predisposizione;

3) di prendere atto dell'ammontare generale, ripartito nell'allegata tabella, relativo alle opere di somma urgenza così come risultante dalle segnalazioni delle Prefetture alla data del 13/11/2000;

4) di sottoporre il presente programma alla presa d'atto del Dipartimento della protezione civile ai sensi dell'art. 1, comma 2, della citata ordinanza ministeriale n. 3090/2000;

5) di rimandare a successivi atti, ad avvenuto completo stanziamento dei fondi necessari, i formali impegni di spesa.

(omissis)

Deliberazione della Giunta Regionale 27 novembre 2000, n. 80 - 1501

Legge Regionale 9 agosto 1999, n. 21 art. 44. Disposizioni per la delimitazione dei comprensori irrigui

(omissis)

LA GIUNTA REGIONALE

a voti unanimi ...

delibera

1) per le delimitazioni dei comprensori irrigui ai sensi dell'articolo 44 della L.R. 9 agosto 1999, n.21 vengono adottate le disposizioni di cui all'allegato alla presente deliberazione per farne parte integrante (allegato A);

2) si fa riserva di disporre con successivo provvedimento il finanziamento di eventuali studi che si rendessero necessari per la definizione delle delimitazioni;

3) di approvare la modulistica allegata alla presente deliberazione per farne parte integrante (allegato B).

(omissis)

Allegato A

LEGGE REGIONALE 9 AGOSTO 1999, N. 21 ART.44 (NORME IN MATERIA DI BONIFICA E IRRIGAZIONE).

DISPOSIZIONI PER LA DELIMITAZIONE DEI COMPRESORI D'IRRIGAZIONE

1 - Premessa

Per pervenire alle delimitazioni dei comprensori irrigui di cui all'art.44 della L.R. 21/99 vengono interessate le Province fin dalla fase del ricevimento delle proposte dei consorzi, secondo le procedure indicate in appresso.

La Regione, per il coordinamento e l'organizzazione dell'attività, si avvale della Risorse Idriche S.p.a. di Torino con la quale ha stipulato apposita convenzione.

2 - Procedure

a) I consorzi irrigui devono presentare, entro la data del 28/2/2001, le proposte di delimitazione in duplice copia, alle Province nel cui territorio ricadano i comprensori dei consorzi o la maggior parte della superficie dei comprensori di detti consorzi, adottando la modulistica (all.B) approvata con la presente deliberazione.

b) I consorzi che hanno già presentato proposta di delimitazione in Regione devono integrare entro la stessa data la documentazione fornita in modo che questa corrisponda alla richiesta di cui all. B inviandole in duplice copia alle Province.

c) I consorzi proponenti potranno essere contattati dalla Provincia o dalla Regione per l'eventuale richiesta di chiarimenti e delucidazioni sulla documentazione fornita.

d) Le Province, entro i successivi 8 giorni dal ricevimento, inviano una copia delle proposte alla Regione Piemonte -Direzione Territorio Rurale.

e) Le Province definiscono le delimitazioni dei comprensori irrigui e le trasmettono all'Assessorato Regionale all'Agricoltura Caccia e Pesca -Direzione

Territorio Rurale-Settore Infrastrutture Rurali e Territorio, entro il 30 aprile 2001.

f) Le delimitazioni dei comprensori irrigui definite con le presenti procedure sono approvate con deliberazione della Giunta Regionale entro il 30 giugno 2001, sentite le Province e la Consulta regionale per la bonifica e l'irrigazione di cui all'art. 63 della L.R. 21/99.

3 - Concessione Contributi

Tenuto conto che la delimitazione dei comprensori irrigui è condizione per l'accesso ai contributi previsti dalla L.R. 21/99, il mancato invio da parte dei consorzi delle proposte di delimitazione non permette alla Regione la concessione di finanziamenti in materia di irrigazione anche se provenienti da altre leggi.

Allegato B

DOCUMENTAZIONE MINIMALE DA ALLEGARE ALLE PROPOSTE DI DELIMITAZIONE
DEI COMPENSORI DI IRRIGAZIONE

REGIONE PIEMONTE			
Assessorato Agricoltura			
PROPOSTA DI DELIMITAZIONE			
(ex art. 44 L.R. 21/99)			
SCHEDA TECNICA			
PROPONENTI			
	Consorzio	Indirizzo e recapiti telefonici/e-mail	Nome, cognome del presidente
1			
2			
3			
4			
5			
6			
7			
8			
9			
...			
SOGGETTO/PERSONA DI RIFERIMENTO PER LA FASE DI ISTRUTTORIA DELLA PROPOSTA			
Denominazione		Indirizzo e recapiti telefonici/e-mail	

DATI INFORMATIVI DEI SINGOLI CONSORZI (n. rif. elenco proponenti)					
	Superficie consorziata ha	Superficie irrigata ha	Consortisti n.	Canali/Tubazioni km	Volume idrico annuo attualmente utilizzato m ³ /anno
1					
2					
3					
4					
5					
6					
7					
8					
9					
...					
SITUAZIONE PROPOSTA					
	Superficie consorziabile ha	Superficie irrigabile ha	Consortisti previsti n.	Canali/Tubazioni km	Volume idrico annuo che verrà utilizzato m ³ /anno

FONTI DI APPROVVIGIONAMENTO (n. rif. elenco proponenti)				
<i>Consorzio n. 1</i>				
	derivazione/pozzo/ fontanile/risorgiva	estremi concessione/stato pratica	portata media/massima estraibile m ³	rif. a ubicazione cartografica
a				
b				
c				
d				
...				
<i>Consorzio n. 2</i>				
	derivazione/pozzo/ fontanile/risorgiva	estremi concessione/stato pratica	portata media/massima estraibile m ³	rif. a ubicazione cartografica
a				
b				
c				
d				
...				

Consorzio n.				
	derivazione/pozzo/ fontanile/risorgiva	estremi concessione/stato pratica	portata media/massima estraibile m ³	rif. a ubicazione cartografica
a				
b				
c				
d				
...				
Consorzio n. ...				
	derivazione/pozzo/ fontanile/risorgiva	estremi concessione/stato pratica	portata media/massima estraibile m ³	rif. a ubicazione cartografica
a				
b				
c				
d				
...				
Consorzio n.				
	derivazione/pozzo/ fontanile/risorgiva	estremi concessione/stato pratica	portata media/massima estraibile m ³	rif. a ubicazione cartografica
a				
b				
c				
d				
...				
Consorzio n. ...				
	derivazione/pozzo/ fontanile/risorgiva	estremi concessione/stato pratica	portata media/massima estraibile m ³	rif. a ubicazione cartografica
a				
b				
c				
d				
...				

ORGANIZZAZIONE ATTUALE CONSORZI (n. rif. elenco proponenti)			
	Sede (descrizione)	Risorse umane	Mezzi
1			
2			
3			
4			
5			
6			
7			
8			
9			
...			
ORGANIZZAZIONE FUTURA (breve descrizione)			
	Sede (descrizione)	Risorse umane	Mezzi

COLTURE E METODI IRRIGUI (n. rif. elenco proponenti)			
<i>Consorzio n. 1</i>			
	colture prevalenti e in rotazione praticate	% sulla sup. del consorzio	metodi irrigui praticati
a			
b			
c			
d			
...			
<i>Consorzio n. 2</i>			
	colture prevalenti e in rotazione praticate	% sulla sup. del consorzio	metodi irrigui praticati
a			
b			
c			
d			
...			
<i>Consorzio n. 3</i>			
	colture prevalenti e in rotazione praticate	% sulla sup. del consorzio	metodi irrigui praticati
a			
b			
c			
d			
...			
<i>Consorzio n. ...</i>			
	colture prevalenti e in rotazione praticate	% sulla sup. del consorzio	metodi irrigui praticati
a			
b			
c			
d			
...			
<i>Consorzio n. ...</i>			
	colture prevalenti e in rotazione praticate	% sulla sup. del consorzio	metodi irrigui praticati
a			
b			
c			
d			
...			

PREVISIONI DI MODIFICA COLTURE E METODI IRRIGUI (breve descrizione)			
	colture prevalenti e in rotazione praticabili	% sulla sup. consorziabile	metodi irrigui praticabili
a			
b			
c			
d			
...			

DATI DI BILANCIO TOTALI (n. rif. elenco proponenti)											
	anno 1997		anno 1998		anno 1999		costo finale irrigazione all'utente (L/ha)				
	entrate ML	uscite ML	entrate ML	uscite ML	entrate ML	uscite ML	riso	mais	prato
1											
2											
3											
4											
5											
6											
7											
8											
9											
...											

PREVISIONE DI BILANCIO E COSTO ALL'UTENTE DOPO ACCORPAMENTO (breve descrizione)

--

MOTIVAZIONE A SOSTEGNO DELLA PROPOSTA DI DELIMITAZIONE

--

ELENCO CONSORZI CONFINANTI E MOTIVAZIONI PER LE QUALI NON SI RITIENE DI INCLUDERLI NELLA PROPOSTA		
	Consorzio	Motivazione
1		
2		
3		
4		
...		

LA SCHEDA TECNICA DEVE ESSERE CORREDATA DAI SEGUENTI ALLEGATI:

- I. PROPOSTA DI DELIMITAZIONE FIRMATA DAI PRESIDENTI DEI CONSORZI PROPONENTI
- II. CARTOGRAFIA (CTR 1:10.000-1:25.000 O IGM 1:25.000) CON INDICATI I COMPENSORI DEI CONSORZI PROPONENTI E IL LIMITE DEL COMPENSORIO PROPOSTO, UBICAZIONI DELLE FONTI DI APPROVVIGIONAMENTO; DEVONO INOLTRE ESSERE INDIVIDUATI I CONSORZI IRRIGUI CONFINANTI
- III. ELENCO PARTICELLE CORREDATO DA MAPPA CATASTALE RIDOTTA ALLA SCALA 1:10.000
- IV. TESTO BOZZA DI STATUTO DEL NUOVO COMPENSORIO

Data,

Firme dei presidenti dei consorzi proponenti
(rif. elenco proponenti)

1 _____

2 _____

3 _____

4 _____

5 _____

6 _____

7 _____

8 _____

9 _____

.. _____

Firma persona di riferimento

Nota: in caso di necessità duplicare le pagine e continuare la numerazione; se del caso aggiungere allegati.
Presso l'Assessorato Regionale Agricoltura Caccia e Pesca è disponibile il file della presente scheda

DELIBERAZIONI DEL CONSIGLIO REGIONALE

Deliberazione del Consiglio Regionale 26 ottobre 2000, n. 55 - 30279

“Commissione Tecnica per l'Informazione” - (art. 11 l.r. 52/1990) - nomina di 3 esperti dell'Informazione di cui 1 in materia giuridica, 1 in materia tecnica e 1 in materia pubblicitaria

(omissis)

IL CONSIGLIO REGIONALE

(omissis)

delibera

Il Presidente COTA procede alla proclamazione dell'esito della votazione in base allo scrutinio effettuato dall'Ufficio di Presidenza:

Presenti in aula al momento della votazione: n. 55

Votanti: n. 55

Hanno riportato voti:

Esperto in materia giuridica:

GOFFI Alberto n. 38

Esperto in materia tecnica:

VARESE Amedeo n. 38

Esperto in materia pubblicitaria:

FABBIO Piercarlo. n. 37

Dutto Renato n. 16

Schede bianche: n. 3

Schede nulle: n. -

Il Presidente proclama eletti in seno alla Commissione Tecnica per l'Informazione i signori Goffi (quale esperto in materia giuridica), Varese (quale esperto in materia tecnica) e Fabbio (esperto in materia pubblicitaria).

(omissis)

Deliberazione del Consiglio Regionale 26 ottobre 2000, n. 56 - 30280

“Consulta Regionale dell'Emigrazione e dell'Immigrazione” - (art. 4 l.r. 1/1987) - nomina di 3 Consiglieri Regionali

(omissis)

IL CONSIGLIO REGIONALE

(omissis)

delibera

Il Presidente COTA procede alla proclamazione dell'esito della votazione in base allo scrutinio effettuato dall'Ufficio di Presidenza:

Presenti in aula al momento della votazione: n. 55

Votanti: n. 55

Hanno riportato voti:

BOLLA Emilio n. 37

GHIGLIA Agostino n. 37

CONTU Mario n. 18

Schede bianche: n. -

Schede nulle: n. -

Il Presidente proclama eletti in seno alla Consulta Regionale dell'Emigrazione e dell'Immigrazione i Consiglieri Bolla, Ghiglia e Contu, quest'ultimo in rappresentanza delle minoranze ai sensi del combinato disposto dell'articolo 9, comma 7, l.r. 39/1995 e dell'articolo 72 del Regolamento interno del Consiglio regionale.

(omissis)

Deliberazione del Consiglio Regionale 26 ottobre 2000, n. 57 - 30281

“Comitato Tecnico Scientifico di supporto alla politica regionale delle Aree Protette” - (art. 21 l.r. 12/1990) - nomina di 2 veterinari proposti dalla facoltà di Medicina veterinaria - nomina di 2 zoologi, 2 botanici e 2 geologi proposti dalla facoltà di Scienze Matematiche, Fisiche e Naturali - nomina di 2 forestali e 2 agronomi proposti dalla facoltà di Scienze Agrarie e Forestali - nomina di 2 Architetti proposti dalla facoltà di Architettura, 1 storico, 1 geografo, e 1 archeologo proposti dalla facoltà di Lettere e Filosofia e di 5 esperti nelle materie e nelle specializzazioni sopra richiamate

(omissis)

IL CONSIGLIO REGIONALE

(omissis)

delibera

Il Presidente COTA procede alla proclamazione dell'esito della votazione in base allo scrutinio effettuato dall'Ufficio di Presidenza:

Presenti in aula al momento della votazione: n. 55

Votanti: n. 55

Hanno riportato voti:

2 Veterinari:

FORNERIS Gilberto n. 37

NEBBIA Carlo n. 37

Panichi Marzio n. 11

Schede bianche: n. 7

Schede nulle: n. -

2 Zoologi:

BARBERO Enrico n. 37

ROLANDO Antonio n. 37

Schede bianche: n.18

Schede nulle: n. -

2 Botanici:

BUFFA Giorgio n. 37

PIERVITTORI Rosanna n. 37

Schede bianche: n.18

Schede nulle: n. -

2 Geologi:

AJASSA Roberto n. 37
 FORNO M. Gabriella n. 37
 Schede bianche: n.17
 Schede nulle: n. 1

2 Forestali:

BATTAGLINI Luca Maria n. 37
 PIVIDORI Mario n. 37
 Schede bianche: n.18
 Schede nulle: n. -

2 Agronomi:

BARBERIS Elisabetta n. 36
 REYNERI di LAGNASCO Amedeo n. 36
 Schede bianche: n. 19
 Schede nulle: n. -

2 Architetti:

COMOLI Vera n. 38
 GAMBINO Roberto n. 38
 Schede bianche: n. 17
 Schede nulle: n. -

1 Storico:

BORDONE Renato n. 38

1 Geografo:

SEGRE Anna n. 53

1 Archeologo:

BAGNASCO BARRA Marcella n. 38
 Schede bianche: n. 2
 Schede nulle: n. -

5 esperti:

BIANCHI Marco n. 36
 MEMEO Gian Carlo n. 36
 SARTORI Gian Carlo n. 36
 PUGNO Luigi n. 15
 MIGLIO Mario n. 13
 Schede bianche: n. 4
 Schede nulle: n. -

Il Presidente proclama eletti in seno al Comitato Tecnico Scientifico di supporto alla politica regionale dei Parchi e delle Aree protette i signori esperti veterinari Forneris e Nebbia - esperti zoologi, Barbero e Rolando - esperti botanici, Buffa e Piervittori, esperti geologi, Ajassa e Forno - esperti forestali, Battaglini e Pividori - esperti agronomi, Barberis e Reyneri di Lagnasco - Architetti, Comoli e Gambino - storico, Bordone - geografo, Segre - archeologo, Bagnasco Barra - e quali esperti scelti direttamente dal Consiglio i signori Bianchi, Memeo, Sartori, Pugno e Miglio, questi ultimi due in rappresentanza delle minoranze ai sensi del combinato disposto dell'articolo 9, comma 7, l.r. 39/1995 e dell'articolo 72 del Regolamento interno del Consiglio regionale.

(omissis)

DETERMINAZIONI DEI DIRIGENTI

La legenda esplicativa relativa ai codici delle Direzioni e dei Settori è pubblicata a pagina 186 del presente Bollettino (Ndr)

Giunta regionale

Codice 16.3

D.D. 20 novembre 2000, n. 202

Reg. CEE 2081/93 - ob. 2 - DOCUP 1997/99. Misura 3.5B "Sviluppo e applicazioni di servizi telematici". Proroga del termini per la realizzazione degli investimenti

Premesso che:

- con Determinazione del Direttore Regionale n. 00063 del 9/7/1999 si approvava la graduatoria e si ammettevano a contributo comunitario A domande presentate da piccole e medie imprese industriali e artigianali ai sensi del Reg. CEE 2081/93, Ob. 2, in attuazione dei DOCUP 1997 - relativo alla Misura 3.5 B cofinanziata dal FESR "Sviluppo e applicazioni di servizi telematici";

- con Determinazione del Direttore Regionale n. 122 del 22/10/1998 venivano approvate le modalità di attuazione degli interventi di cui al citato DOCUP e i bandi relativi per la presentazione delle domande di contributo nonché la convenzione tra la Regione Piemonte e la Società Opennet Spa;

- il punto 2 del bando relativo alla Misura suddetta, prevede che sono soggette a contributo le spese sostenute a partire dal 1 agosto 1998 fino al 31 dicembre 2000, salvo eventuali proroghe;

- l'Amministrazione Regionale, nel rispetto di quanto sopra citato comunicava ai soggetti beneficiari del contributo pubblica il termine del 31/12/2000, quale scadenza per la presentazione della documentazione relativa sia all'acconto del 50% dell'investimento ammesso al contributo (liquidazione in due soluzioni), sia per l'erogazione del 100% del contributo in un'unica soluzione. Considerato che:

la Commissione dell'UE ha fissato per la realizzazione dei DOCUP ob. 2, periodo di programmazione 1997/99, la data del 31/12/2001;

- molte aziende sono state colpite dal recente evento alluvionale del 16 ottobre 2000 e da eventi imprevedibili sorti in corso d'opera, creando delle difficoltà nella fase di realizzazione degli investimenti e hanno richiesto una proroga del termine suddetto

- si ritiene opportuno concedere una ulteriore proroga del termine, per gli investimenti che non saranno realizzati alla scadenza del 31/12/2000, per i quali i soggetti attuatori hanno presentato o presenteranno richieste di proroga;

- di definire comunque la scadenza ultima, per la realizzazione degli Investimenti, nella data del 30/6/2001, al fine di permettere il massimo assorbimento delle risorse disponibili.

Tutto ciò premesso,

IL DIRETTORE

Visti gli artt. 3 e 16 del D.Lgs. n. 29/93 come modificato dal D.lgs. n. 470/93;
visto l'art. 23 della L.R. 5/97.

determina

per le motivazioni in premessa illustrate e in particolare per garantire il completamento degli interventi previsti sul DOCUP 1997-1999, nonché il massimo assorbimento delle risorse pubbliche relative alla Misura 3.5 B "Sviluppo e applicazioni di servizi telematici", di concedere una proroga del termine originariamente stabilito nel 31/12/2000, sulla base di richieste di proroga da parte dei soggetti beneficiari del contributo pubblico e di fissare la nuova scadenza per la realizzazione degli Investimenti entro la data del 30/6/2001.

Il Direttore regionale
Vito Valsania

Codice 16.3

D.D. 5 dicembre 2000, n. 217

Incentivo automatico di cui all'art. 13 della L. 140/97. Chiusura dei termini per la presentazione delle dichiarazioni-domanda di accesso

Premesso che:

- con deliberazione n. 1-949, assunta dalla Giunta Regionale in data 26/9/2000, è stato approvato il programma di utilizzo del Fondo unico per gli incentivi alle imprese che prevede l'attivazione dell'incentivo automatico di cui all'art. 13 della L. 140/97, con una dotazione di risorse programmata in L. 34.000.000.000, attribuendo, altresì, al Direttore Regionale all'Industria ogni incombenza procedimentale necessaria e conseguente, ivi inclusa la fissazione dei termini di apertura e chiusura del bando;

- con successiva deliberazione n. 44-1207 del 30/10/2000 la Giunta Regionale ha disposto l'assegnazione delle risorse del Fondo unico effettivamente disponibili a finanziamento dell'incentivo in argomento nella misura di L. 34.000.000.000;

- con determinazione del Direttore Regionale all'Industria n. 198 del 15/11/2000 è stato fissato al 5 dicembre 2000 il termine iniziale di presentazione delle dichiarazioni domanda per l'accesso all'incentivo di cui al richiamato art. 13 della L. 140/97.

Accertato che l'ammontare complessivo delle agevolazioni richieste per effetto delle dichiarazioni - domanda presentate agli sportelli del gestore A.T.I. Banca Roma in data odierna - 5 dicembre 2000 - assorbe la dotazione delle risorse a tal fine programmata e disponibile;

attesa la necessità di procedere, conseguentemente, all'immediata chiusura dei termini di presentazione delle dichiarazioni-domanda, disponendo contestualmente che si proceda alla restituzione delle istanze che eventualmente siano presentate dopo la chiusura dei termini.

Quanto sopra premesso e considerato,

IL DIRETTORE

Visti gli artt. 3 e 16 del D.Lgs. n. 29/93 e s.m.i.,
visto l'art. 23 della L.R. n. 51/97;

in conformità agli indirizzi in materia disposti dalla Giunta Regionale con D.D.G.R. n. 1-949 del 26/9/2000 e n. 44-1207 del 30/10/2000

determina

Alla data della presente determinazione - 5 dicembre 2000 - è accertato l'esaurimento dei fondi stanziati a finanziamento dell'incentivo automatico di cui all'art. 13 della L. 140/97 e s.m.i.; conseguentemente si dispone la chiusura dei termini per la presentazione delle dichiarazioni - domanda per l'accesso al predetto incentivo alla medesima data.

Le dichiarazioni-domanda pervenute in data successiva non saranno prese in considerazione e saranno restituite alle imprese presentatrici.

Il Direttore regionale
Vito Valsania

Codice 21.2

D.D. 1 dicembre 2000, n. 652

Legge Regionale 13/3/2000 - n. 20: approvazione modulistica denuncia di classifica del Bed & Breakfast e revoca della precedente determinazione n. 642 del 29/11/2000

(omissis)

IL DIRIGENTE

(omissis)

determina

- di approvare il modello di denuncia di classifica dei Bed & Breakfast da presentarsi al Comune territorialmente competente, contestualmente al modello di comunicazione inizio esercizio, da parte dei privati che, avvalendosi della loro normale organizzazione familiare ed utilizzando parte della propria abitazione, offrono saltuariamente un servizio di alloggio e di prima colazione;

- di revocare la precedente determinazione n. 642 del 29/11/2000.

Il Dirigente responsabile
Aldo Migliore

La Circolare del Presidente della Giunta Regionale 27 novembre 2000, n. 9/TUC e la Deliberazione della Giunta Regionale 27 novembre 2000, n. 20 - 1442, atti relativi alla presente determinazione dirigenziale, sono stati pubblicati sul Bollettino Ufficiale n. 49 del 6 dicembre 2000, parte I (ndr).

Allegato



REGIONE PIEMONTE

CLASSIFICAZIONE DEI BED & BREAKFAST

Valida per un quinquennio dalla data di denuncia

DENUNCIA DELLA CLASSIFICA

(Da compilare in tre copie: la prima dovrà essere trasmessa al Comune in cui ha sede il Bed & Breakfast, la seconda all'A.T.L. locale, la terza sarà trattenuta dal dichiarante.

SEZIONE 1 - GENERALITA' DELL'ESERCIZIO

Denominazione dell'esercizio.....

Comune.....Frazione o località.....

Indirizzo.....

Telefono.....Telefax.....

E-MAIL.....

Titolare.....

Apertura

dal.....al.....

dal.....al.....

dal.....al.....

dal.....al.....

dal.....al.....

Capacità ricettiva

Totale camere n°.....Totale letti n°.....Totale bagni n°.....

Servizi nelle camere n°.....Servizi in comune n°.....

Letti singoli n°.....Letti matrimoniali n°.....Letti a castello n°.....

SEZIONE 2 - STANDARD QUALITATIVI OBBLIGATORI MINIMI PER LA CLASSIFICAZIONE DEI BED & BREAKFAST

La presente sezione deve essere compilata con precisione per l'attribuzione della classifica. Accanto ad ogni caratteristica è indicata per quale classe (numero stelle da 1 a 4) tale caratteristica è obbligatoria. Il dichiarante deve segnalare con una crocetta nel quadratino se il proprio Bed & Breakfast possiede tale caratteristica e barrare il numero della classificazione che intende attribuire a fianco del quadratino stesso. Per l'assegnazione ad una determinata classe, l'esercizio deve possedere tutte le caratteristiche previste per tale classe (o superiori). La mancanza anche di una sola caratteristica comporta l'attribuzione di una classifica inferiore.

1. PRESTAZIONE DI SERVIZI

- 1.2 Servizio custodia valori (3,4) ☐ 3 4
- 1.3 Frigo bar
- 1.2.1 in tutte le camere (4) ☐ 4
- 1.2.2. in almeno 1 camera (3) ☐ 3
- 1.3 Lingue estere parlate dal personale
- 1.3.1. almeno 1 lingua (4) ☐ 4
- 1.4 Cambio biancheria compresa quella da bagno
- 1.4.1. a giorni alterni (4) ☐ 4
- 1.4.2. due volte alla settimana (1,2,3) ☐ 1 2 3
- 1.5 Accessori dei locali-bagno di pertinenza delle camere
- 1.5.1. saponetta (1,2,3,4) ☐ 1 2 3 4
- 1.5.2. bagnoschiuma (2,3,4) ☐ 2 3 4
- 1.5.3 salì da bagno (4) ☐ 4
- 1.5.4. un telo da bagno per persona (1,2,3,4) ☐ 1 2 3 4
- 1.5.5. un asciugamano per persona (1,2,3,4) ☐ 1 2 3 4
- 1.5.6. una salvietta per persona (1,2,3,4) ☐ 1 2 3 4
- 1.5.7. riserva di carta igienica (1,2,3,4) ☐ 1 2 3 4
- 1.5.8. sacchetti igienici (1,2,3,4) ☐ 1 2 3 4
- 1.5.9. cestino rifiuti (1,2,3,4) ☐ 1 2 3 4
- 1.5.10. asciugacapelli (3,4) ☐ 3 4
- 1.6 Pulizia nelle camere o unità abitative
- 1.6.1. una volta al giorno con riassetto pomeridiano (3,4) ☐ 3 4
- 1.6.2. una volta al giorno (1,2) ☐ 1 2
- 1.7 Prima colazione
- 1.7.1. cibi preconfezionati (1,2,3,4) ☐ 1 2 3 4
- 1.7.2. a buffet (2,3,4) ☐ 2 3 4
- 1.7.3. su ordinazione (4) ☐ 4
- 1.8. Accettazione animali domestici (3,4) ☐ 3 4
- 1.9 Servizio sveglia (1,2,3,4) ☐ 1 2 3 4

2. DOTAZIONI, IMPIANTI E ATTREZZATURE

- 2.1 Riscaldamento
- 2.1.1. in tutto l'esercizio (1,2,3,4) ☐ 1 2 3 4
- 2.2. Aria condizionata
- 2.2.1. in tutti i locali (4) ☐ 4
- 2.2.2. in almeno 1 camera da letto (3) ☐ 3
- 2.3. Ascensore (3,4)
- (esercizi di B&B localizzati oltre al secondo piano fuori terra) ☐ 3 4
- 2.4 Arredamento delle camere
- 2.4.1. letto, armadio, specchio (1,2,3,4) ☐ 1 2 3 4
- 2.4.2. comodino e tavolino (sostituibili da ripiani con analoga funzione) (1,2,3,4) ☐ 1 2 3 4
- 2.4.3. lampade o appliques da comodino (1,2,3,4) ☐ 1 2 3 4
- 2.4.4. cestino rifiuti (1,2,3,4) ☐ 1 2 3 4
- 2.4.5. sgabello o ripiano apposito per bagagli (2,3,4) ☐ 2 3 4
- 2.5. Sedie e poltrone nelle camere o unità abitative
- 2.5.1. una sedia per letto (1,2,3,4) ☐ 1 2 3 4
- 2.5.2 una poltroncina per letto (3,4) ☐ 3 4
- 2.6 Televisione
- 2.6.1. in tutte le camere (4) ☐ 4
- 2.6.2. con antenna satellitare (4) ☐ 4
- 2.6.3. ad uso comune (2,3,4) ☐ 2 3 4

- 2.7 Telefono
 2.7.1. apparecchio telefonico per uso comune (1,2,3,4) ☐ 1 2 3 4
 2.7.2. apparecchio telefonico in camera (4) ☐ 4
 2.8. Assenza barriere architettoniche (4) ☐ 4
 2.9. Sala per colazione (3,4) ☐ 3 4
 2.10. Sala soggiorno lettura (4) ☐ 4
 2.11. Camere con vista panoramica (3,4) ☐ 3 4
 2.12. Seggiolone per bambini (2,3,4) ☐ 2 3 4
 2.13. Lettino/culla per bambini (2,3,4) ☐ 2 3 4
 2.14. Possibilità di utilizzo lavatrice (3,4) ☐ 3 4
 2.15. Possibilità di utilizzo ferro da stiro (3,4) ☐ 3 4
 2.16. Possibilità di utilizzo computer (4) ☐ 4
 2.17. Giardino
 (per le tipologie di immobile che lo prevedono) (3,4) ☐ 3 4
 2.18. Area esterna giochi bambini (4) ☐ 4
 2.19. Parcheggio riservato
 (per le tipologie di immobile che lo consentono) (4) ☐ 4
 2.20. Idoneo dispositivo e mezzi antincendio secondo le disposizioni
 vigenti e le prescrizioni dei vigili del fuoco (3,4) ☐ 3 4
 2.21. Bagno riservato alla camera (3,4) ☐ 3 4

SEZIONE 3 - ATTRIBUZIONE DELLA CLASSIFICA

Il sottoscritto, in qualità di titolare dell'autorizzazione all'esercizio, dichiara che la presente denuncia è completa e veritiera (come risulta dalla sezione 2) e che l'esercizio è in possesso di tutti i requisiti minimi obbligatori per l'attribuzione della classifica:

BED & BREAKFAST DI.....STELLE

Data _____

Firma (1) _____

(1) La presente denuncia opportunamente compilata deve essere sottoscritta con firma autenticata (art.20 della Legge n°15/68), oppure, sottoscritta in presenza del funzionario incaricato al ritiro del modulo, oppure può essere trasmessa, già sottoscritta, unitamente alla fotocopia di un documento d'identità valido dell'interessato.

SEZIONE 4 - RISERVATA AL COMUNE PER LA VERIFICA DELLA CLASSIFICA

Data _____

Firma _____

Codice 26.4

D.D. 2 agosto 2000, n. 427

Opere di Navigazione Interna. Lago Maggiore. Comune di Baveno (VB). Realizzazione pontili galleggianti. Impegno e liquidazione al Comune di Baveno della somma di L. 54.000.000.=. 1° 30% - L.R. 18/94. Cap. 27190/2000

(omissis)

Il Dirigente responsabile
Piero Pais

Codice 26.4

D.D. 2 agosto 2000, n. 428

Opere di Navigazione Interna. Lago d'Orta - Comune di Orta S. Giulio (NO). Realizzazione di punti di attracco per ormeggio imbarcazioni ed interventi connessi. Approvazione Atti di Contabilità Finale. Impegno e liquidazione al Comune di Orta S. Giulio (NO) della somma di L. 71.849.350.=. Cap. 27190/2000

(omissis)

Il Dirigente responsabile
Piero Pais

Codice 26.4

D.D. 9 agosto 2000, n. 455

Determinazione dirigenziale n. 324/26.04 in data 29.5.2000. Revoca accertamento di entrata

(omissis)

IL DIRIGENTE

(omissis)

determina

Di prendere atto, per le motivazioni espresse in premessa, della mancata occupazione di un'area demaniale all'interno della zona portuale di Cannobio, a suo tempo disposta con determinazione Dirigenziale n. 324/26.04 in data 29.5.2000, e di disporre, in relazione al mancato introito della somma di L. 1.320.000, stabilita nello stesso atto, l'annullamento dell'accertamento n. 627 - anno 2000, di pari importo.

Il Dirigente responsabile
Piero Pais

Codice 26.4

D.D. 23 agosto 2000, n. 475

Programma 1999. Interventi per la realizzazione di opere afferenti alla navigazione interna. Art. 7 bis della l.r. n. 26/1995, così modificata dalla l.r. n. 48/1996. Impegno della somma di L. 1.150.000.000.=. sul cap. 25398/2000

(omissis)

IL DIRIGENTE

(omissis)

determina

Di impegnare, per le motivazioni in premessa riportate, la somma di L. 1.150.000.000 sul Cap. 25398 del Bilancio Regionale anno 2000 necessaria al completamento degli interventi ammessi al finanziamento regionale e previsti dal "Programma regionale 1999. Interventi per la realizzazione di opere afferenti alla navigazione interna. Art. 7 bis della l.r. n. 26/1995, così come modificata dalla l.r. n. 48/1996", e relativi ai Comuni di:

Belgirate (NO) Miglioramento sede stradale e collegamento percorso pedonale alla struttura portuale. L. 505.000.000.=

Cannero Riviera (VB) Opere di potenziamento di pontili galleggianti e consolidamento vecchio porto pubblico. L. 500.000.000.=

Cannobio (VB) - (a) Consolidamento statico e rifacimento muri lungolago. L. 650.000.000.=

Cannobio (VB) - (c) Sistemazione edificio ed area ex-scuola S. Bartolomeo per realizzazione centro velico sportivo regionale e recupero ambientale area adiacente. L. 150.000.000.=

Casale M.to (AL) Sistemazione ambientale fascia fluviale fiume Po. L. 1.300.000.000.=

Mergozzo (VB) Realizzazione di parcheggi, attracchi ed infrastrutture afferenti la navigazione interna. L. 1.400.000.000.=

Orta S. Giulio (NO) Rifacimento e nuova costruzione di pontili pubblici a lago. L. 420.000.000.=

Piverone (TO) Sistemazione Roggia Cariola, rio Anzasco e Porto Canale. L. 225.000.000.=

Il finanziamento succitato, sarà erogato secondo le procedure della l.r. n. 18/1984, "Legge generale in materia di opere e lavori pubblici".

Il Dirigente responsabile
Piero Pais

Codice 26.4

D.D. 23 agosto 2000, n. 476

L.r. n. 11/80. Interporto di Torino Orbassano. Progetto stralcio per il collegamento stradale dall'ingresso dell'area "L" fino alla strada del Portone, denominato Lavoro 21 bis. Impegno di L. 157.677.956 sul cap. 23780/2000

(omissis)

Il Dirigente responsabile
Piero Pais

Codice 26.1

D.D. 15 settembre 2000, n. 520

Delibera CIPE 12.07.1996 - "Riconversione e riqualificazione autoporto di Susa: 2° lotto funzionale". Conclusione lavori: Approvazione quadro economico finale e liquidazione saldo finale

(omissis)

Il Dirigente responsabile
Gianni Rosa

Codice 26.2

D.D. 15 settembre 2000, n. 521

Rilascio benestare all'apertura al pubblico esercizio dei montascale per disabili marca Ceteco, tipo TPC ISO Premier matricole 6327, 6328 e 6329 installati nella stazione ferroviaria di Arquata Scrivia

(omissis)

Il Direttore regionale
Giuseppe Iacopino

Codice 26.4

D.D. 18 settembre 2000, n. 522

Lago Maggiore. Comuni compresi tra Arona ed il Confine Svizzero. Autorizzazione allo svolgimento di una regata velica denominata "XXI° Velalonga - 1° Trofeo Marco Baldin", nelle acque del lago Maggiore antistante i Comuni compresi tra Arona ed il Confine Svizzero, indetta per i giorni 23 e 24 settembre 2000

(omissis)

Il Dirigente responsabile
Giuseppe Iacopino

Codice 26.4

D.D. 18 settembre 2000, n. 523

Lago d'Orta. Comune di Omegna. Autorizzazione allo svolgimento di tre gare sociali di pesca indette per il giorno 24 settembre 2000

(omissis)

Il Dirigente responsabile
Giuseppe Iacopino

Codice 26.4

D.D. 18 settembre 2000, n. 524

Art. 97 del D.P.R. n. 616/1977. Tullio Zola - Posizionamento di due pontili fissi per attracco imbarcazioni sul lago di Viverone, a servizio dell'Hotel Marina, in territorio del Comune di Viverone (BI)

(omissis)

Il Dirigente responsabile
Giuseppe Iacopino

Codice 26.4

D.D. 20 settembre 2000, n. 526

Autorizzazione ad esercitare il servizio pubblico non di linea di trasporto persone con unità di navigazione sulle acque piemontesi. Ditta Marforio Alberto. Unità di navigazione 1P2232. Passeggeri trasportabili n. 30

(omissis)

Il Dirigente responsabile
Giuseppe Iacopino

Codice 26.3

D.D. 21 settembre 2000, n. 529

Modificazioni ed integrazioni alla determina n. 477 del 30.11.1998 di acquisto autobus - Finanziamento 1998 - Azienda A.T.M. di Torino. (cap. 25200/2000 - F.S.R. - Imp. 331841)

(omissis)

Il Dirigente responsabile
Lorenzo Marchisio

Codice 26.4

D.D. 22 settembre 2000, n. 530

Lago Maggiore. Comune di Verbania Pallanza. Autorizzazione allo svolgimento di una regata di canottaggio denominata: "Regata Regionale" indetta per il giorno 1 ottobre 2000 dalle ore 08.00 alle ore 18.00

(omissis)

Il Dirigente responsabile
Giuseppe Iacopino

Codice 26.4

D.D. 22 settembre 2000, n. 531

Lago Maggiore. Comune di Belgirate. Autorizzazione allo svolgimento di una regata velica denominata: "Trofeo Camicie Rosse" indetta per il giorno 1 ottobre 2000

(omissis)

Il Dirigente responsabile
Giuseppe Iacopino

Codice 26.4

D.D. 22 settembre 2000, n. 532

Lago Maggiore. Comune di Oggebbio. Autorizzazione allo svolgimento di una regata velica denominata: "Campionato Zonale" indetta per il giorno 1 ottobre 2000

(omissis)

Il Dirigente responsabile
Giuseppe Iacopino

Codice 26.1

D.D. 27 settembre 2000, n. 534

Interreg II C - Misura 2.1 - Progetto "Accessibilità. Analisi e studio delle infrastrutture di trasporto transnazionali: garantire l'accessibilità ai flussi passeggeri e merci per la coesione del bacino del Mediterraneo" - Individuazione beneficiario spese di cooperazione - Approvazione bozza di convenzione

(omissis)

Il Dirigente responsabile
Gianni Rosa

Codice 26.4

D.D. 27 settembre 2000, n. 535

Fiume Po. Comune di Torino. Autorizzazione allo svolgimento della manifestazione remiera indetta per il giorno 30 settembre 2000

(omissis)

Il Dirigente responsabile
Giuseppe Iacopino

Codice 26

D.D. 28 settembre 2000, n. 536

Accordo di Programma Quadro relativo al Progetto di restauro e valorizzazione della Reggia di Venaria Reale - Realizzazione di infrastrutture viarie e di parcheggi per facilitare l'accessibilità al complesso monumentale della Reggia. Approvazione schema di Convenzione attuativa e impegno di L. 20.000.000.000 sul cap. 25209/00 a favore della Provincia di Torino

(omissis)

Il Direttore regionale
Aldo Manto

Codice 26

D.D. 28 settembre 2000, n. 539

Affidamento di incarico di consulenza in materia di viabilità all'Ing. Liviana Di Stilo, per le attività relative alle infrastrutture viarie, alla mobilità ciclistica e ai parcheggi. Impegno di L. 15.000.000 sul cap. 10870/00

(omissis)

Il Direttore regionale
Aldo Manto

Codice 26.1

D.D. 29 settembre 2000, n. 540

Progettazione dei nodi di interscambio denominati MOVICentro. Concessione di proroga

(omissis)

IL DIRIGENTE

(omissis)

determina

- Di concedere, per i motivi meglio descritti nelle premesse, la proroga di un mese ai Comuni di Domodossola, Novi Ligure, Rivarolo, Trofarello, Ivrea e Fossano, definendo il termine per la consegna delle progettazioni preliminari dei MOVICentro del 28 ottobre 2000;

- di concedere, vista la specificità della situazione, al Comune di Ciriè la proroga di 80 giorni, ovvero prevedendo la consegna entro il 17 dicembre 2000;

- di demandare a successiva determinazione, previa approvazione da parte del Ministero del pro-

gramma di attuazione del PRUSST, la formalizzazione della proroga per il Comune di Novara per i motivi di cui alle premesse.

Il Dirigente responsabile
Gianni Rosa

Codice 26

D.D. 29 settembre 2000, n. 541

Interreg II Italia-Svizzera 1994/99 - Mis. 1.2 C "Studio per il collegamento con impianti a fune tra l'Italia e la Svizzera tra la Valle Anzasca (Macugnaga) e la Valle di Saas (Vallese)". Approvazione Convenzione da stipulare con la Comunità Montana Monte Rosa (ex Valle Anzasca) e designazione del Responsabile del procedimento

(omissis)

IL DIRIGENTE

(omissis)

determina

1) Di approvare la Convenzione allegata alla presente Determinazione;

2. di designare l'Ing. Giuseppe Iacopino, Dirigente Responsabile del Settore Viabilità ed Impianti Fissi, Responsabile del procedimento.

Il Direttore regionale
Aldo Manto

Codice 26.4

D.D. 29 settembre 2000, n. 542

Lago di Viverone. Comune di Viverone. Manifestazione sportiva regata velica indetta nel giorno 1.10.2000. Prescrizione indetta nel giorno 1.10.2000. Prescrizione in ordine alla sicurezza della navigazione

(omissis)

Il Dirigente responsabile
Giuseppe Iacopino

Codice 26.4

D.D. 29 settembre 2000, n. 543

Interporto di Torino - Orbassano. Completamento del terminale ferroviario intermodale nei Comuni di Torino, Rivoli, Grugliasco ed Orbassano. Integrazioni e rettifiche alla D.D. n. 469 del 21.08.2000

(omissis)

Il Dirigente responsabile
Giuseppe Iacopino

Codice 26.2

D.D. 4 ottobre 2000, n. 547

Approvazione del Regolamento di Esercizio. Funi-via monofune "Prestinone-Piana di Vogorno" (867-

**1770) s.l.m., costruita in comune di Craveggia (VB).
Concessionaria la società "Funivia Val Vigizzo"**

(omissis)

Il Dirigente responsabile
Giuseppe Iacopino

Codice 26

D.D. 5 ottobre 2000, n. 548

**Partecipazione della Regione Piemonte alla 56°
Conferenza del traffico e della circolazione - Riva del
Garda - 18-21 ottobre 2000. Impegno della somma di
L. 7.284.000 sul Cap. 10330/2000**

(omissis)

Il Direttore regionale
Aldo Manto

Codice 26.4

D.D. 6 ottobre 2000, n. 549

**Lago Maggiore. Comune di Verbania Intra. Auto-
rizzazione all'occupazione area demaniale per ripre-
se film "La Storia di Julie". Richiesta di ormeggio
traghetto S. Carlo al porto di Intra il 17 ottobre 2000**

(omissis)

Il Dirigente responsabile
Piero Pais

Codice 26.4

D.D. 6 ottobre 2000, n. 550

**Autorizzazione ad esercitare il servizio pubblico
non di linea di trasporto persone con unità di navi-
gazione sulle acque piemontesi. Ditta Gabriele Anto-
nio. Unità di navigazione 1P 2228. Passeggeri tra-
sportabili numero 24**

(omissis)

Il Dirigente responsabile
Piero Pais

Codice 26.4

D.D. 6 ottobre 2000, n. 551

**Autorizzazione ad esercitare il servizio pubblico
non di linea di trasporto persone con unità di navi-
gazione sulle acque piemontesi. Ditta Ottolini Mas-
simo. Unità di navigazione 1P 2229. Passeggeri tra-
sportabili numero 24**

(omissis)

Il Dirigente responsabile
Piero Pais

Codice 26.4

D.D. 6 ottobre 2000, n. 553

**Lago di Viverone. Comune di Viverone. Manifesta-
zione sportiva regata velica indetta nel giorno
8.10.2000. Prescrizione in ordine alla sicurezza della
navigazione**

(omissis)

Il Dirigente responsabile
Piero Pais

Codice 26.4

D.D. 6 ottobre 2000, n. 554

**Assegnazione in concessione al Sig. Beltrami Gior-
gio del punto fisso d'ormeggio (in acqua) n. 28 sito
presso i pontili pubblici di lungolago Buozzi in co-
mune di Omegna**

(omissis)

Il Dirigente responsabile
Piero Pais

Codice 26

D.D. 9 ottobre 2000, n. 555

**L.R. 24/1995 - art. 11 - Rinnovo della Commissione
regionale per l'esame dei requisiti di idoneità
all'esercizio del servizio**

(omissis)

Il Direttore regionale
Aldo Manto

Codice 26.4

D.D. 9 ottobre 2000, n. 557

**Lago Maggiore. Zona portuale di Verbania Suna.
Autorizzazione alla posa di una bacheca. Richieden-
te Comune di Verbania**

(omissis)

Il Dirigente responsabile
Piero Pais

Codice 26.4

D.D. 9 ottobre 2000, n. 558

**Autorizzazione ad esercitare il servizio pubblico
non di linea di trasporto persone con unità di navi-
gazione sulle acque piemontesi. Ditta Maffezzoli
Erwin. Unità di navigazione 1P 2231. Passeggeri
trasportabili numero 25**

(omissis)

Il Dirigente responsabile
Piero Pais

Codice 26.4

D.D. 9 ottobre 2000, n. 559

Autorizzazione ad esercitare il servizio pubblico non di linea di trasporto persone con unità di navigazione sulle acque piemontesi. Ditta Tuzzi Massimo. Unità di navigazione 1P 2230. Passeggeri trasportabili numero 25

(omissis)

Il Dirigente responsabile
Piero Pais

Codice 26.4

D.D. 9 ottobre 2000, n. 560

Determinazione Dirigenziale n. 199/26.04 in data 16.03.2000. Revoca

(omissis)

Il Dirigente responsabile
Piero Pais

Codice 26.2

D.D. 9 ottobre 2000, n. 561

Seggiovia con seggiole quadriposto "Blu" (1468-1696) s.l.m. di proprietà della società Prato Nevoso Ski, comune di Frabosa Sottana (CN). Approvazione progetto di costruzione impianto

(omissis)

Il Direttore regionale
Giuseppe Iacopino

Codice 26.2

D.D. 12 ottobre 2000, n. 562

Art. 10 L.R. 40 del 14 dicembre 1998. Fase di verifica relativa all'istanza dell'ANAS Ente Nazionale per le Strade - Compartimento della Viabilità per il Piemonte relativamente al progetto "Variante alla S.S. 232 Panoramica Zegna - tratto Cossato-Vallemosso" localizzato in Provincia di Biella

(omissis)

IL DIRIGENTE

(omissis)

determina

1) Di sottoporre alla fase di valutazione e giudizio di compatibilità ambientale ai sensi dell'art. 12 L.R. 40/1998, il progetto "Variante alla S.S. 232 Panoramica Zegna - tratto Cossato-Vallemosso" localizzato in provincia di Biella, nei territori comunali di Bioglio, Quaregna, Vallanzengo, Vallemosso, Cossato, presentato ai sensi dell'art. 10 L.R. 40/1998 dall'ANAS Ente nazionale per le Strade - Compartimento della viabilità per il Piemonte, con sede in via Talucchi 7 - Torino;

2) di richiedere all'ANAS Ente Nazionale per le Strade, nel corso della redazione del progetto definitivo e dello Studio di Impatto Ambientale ai sensi

dell'art. 12 della L.R. 40/98, il rispetto delle prescrizioni e l'approfondimento delle materie indicate nei pareri di competenza allegati a far parte integrante della presente deliberazione:

- parere dell'A.R.P.A. acquisito in sede di riunione del 21/09/2000;

- parere prot. n. 10569/16.4 del 6/09/2000 integrato dalla nota prot. n. 11256/16.4 del 26.09.2000 della Direzione Regionale Industria - Settore Pianificazione Attività Estrattive;

- parere prot. n. 1412/25.10 del 25/09/2000 della Direzione Regionale Opere Pubbliche - Settore Decentrato OO.PP. e Difesa Assetto Idrogeologico - Biella;

- parere prot. n. 12319/19 del 21/09/2000 della Direzione Urbanistica;

- parere prot. n. 20447/22.5 del 26/09/2000 della Direzione Regionale Tutela e Risanamento Ambientale, Programmazione e Gestione Rifiuti;

- parere prot. n. 7606/20.1 del 21/09/2000 della Direzione Regionale Servizi Tecnici di Prevenzione - Settore Progettazione Interventi Geologico-Tecnici e Sismico;

- parere prot. n. 6589/24 del 20/09/2000 della Direzione Pianificazione delle Risorse Idriche;

- parere acquisito in sede di riunione della Direzione Trasporti - Settore Viabilità ed Impianti Fissi in materia di viabilità e trasporti.

3) di inviare la presente determinazione dirigenziale ai soggetti interessati di cui all'art. 9 della L.R. 40/1998.

Avverso la presente determinazione è ammessa da parte dei soggetti legittimati, proposizione di ricorso Giurisdizionale avanti il Tribunale Amministrativo Regionale per il Piemonte, entro il termine di 60 giorni dalla data di ricevimento del presente atto o dalla piena conoscenza, secondo le modalità di cui alla Legge n. 1034 del 6.12.1971 oppure Ricorso Straordinario al Capo dello Stato entro 120 giorni dalla data di ricevimento, ai sensi del Decreto del Presidente della Repubblica 24.11.1971 n. 1199.

Il Dirigente responsabile
Giuseppe Iacopino

Codice 26.2

D.D. 12 ottobre 2000, n. 563

Art. 25 della legge 17 maggio 1985, n. 210 - Opere delle Ferrovie dello Stato S.p.A.. Realizzazione di un ponte provvisorio sul torrente Cairasca linea Domo-dossola - Iselle. Nei comuni di Varzo e Trasquera

(omissis)

Il Dirigente responsabile
Giuseppe Iacopino

Codice 26.4

D.D. 13 ottobre 2000, n. 565

Lago Maggiore. Comune di Stresa. Autorizzazione allo svolgimento di una gara di motonautica nei giorni 21 e 22 ottobre 2000

(omissis)

Il Dirigente responsabile
Piero Pais

Codice 26.4

D.D. 13 ottobre 2000, n. 566

Autorizzazione ad esercitare il servizio pubblico non di linea di trasporto persone con unità di navigazione sulle acque piemontesi. Ditta Società di Navigazione Lago di Viverone di L. Zublena & C. s.a.s.

(omissis)

Il Dirigente responsabile
Piero Pais

Codice 26.4

D.D. 13 ottobre 2000, n. 567

Lago di Viverone. Comune di Viverone. Manifestazione sportiva regata velica indetta nel giorno 15.10.2000. Prescrizione in ordine alla sicurezza della navigazione

(omissis)

Il Dirigente responsabile
Piero Pais

Codice 26.2

D.D. 20 ottobre 2000, n. 573

Costruzione di una seggiovia quadriposto ad ammortamento automatico, denominata "Gimont - Col Saurel", da m. 2061 a m. 2404 s.l.m., in Comune di Cesana Torinese (TO). Concessionario il "Comune di Claviere" (TO). Approvazioni varianti al progetto approvato

(omissis)

Il Dirigente responsabile
Giuseppe Iacopino

Codice 26.4

D.D. 23 ottobre 2000, n. 574

Bando pubblico del 22.5.2000 per l'occupazione di un posto d'ormeggio sito presso i pontili in zona San Filiberto del Comune di Pella. Individuazione dell'avente titolo

(omissis)

Il Dirigente responsabile
Piero Pais

Codice 26.4

D.D. 25 ottobre 2000, n. 577

Assegnazione in concessione al Sig. Bellora Alberto del punto fisso d'ormeggio n. 2, sito nel porto del Comune di Ghiffa

(omissis)

Il Dirigente responsabile
Piero Pais

Codice 26.2

D.D. 27 ottobre 2000, n. 578

Costruzione di una seggiovia biposto ad attacchi fissi, denominata "Alpe Pianalunga - Bocchetta delle Pisse", da m. 2025 a m. 2399 s.l.m., in Comune di Alagna Valsesia (VC). Concessionaria la società "Monterosa 2000". Approvazioni varianti al progetto approvato

(omissis)

Il Dirigente responsabile
Giuseppe Iacopino

Codice 26.4

D.D. 27 ottobre 2000, n. 579

Lago di Viverone. Comune di Viverone. Manifestazione sportiva regata velica indetta nel giorno 29.10.2000. Prescrizione in ordine alla sicurezza della navigazione

(omissis)

Il Dirigente responsabile
Piero Pais

Codice 27.3

D.D. 14 settembre 2000, n. 385

Acquisto a trattativa privata di prodotti diagnostici per il risanamento negli allevamenti contro la tubercolosi bovina. Impegno della somma di Lire 285.000.000 sul cap. 13640/00

(omissis)

IL DIRIGENTE

(omissis)

determina

Di procedere all'acquisto, a trattativa privata, anche a forniture ripartite, dei prodotti diagnostici per l'attuazione delle attività di risanamento degli allevamenti contro la tubercolosi bovina dagli Istituti Zooprofilattici Sperimentali sotto indicati, con a fianco le dosi del materiale preventivato:

Istituto Zooprofilattico Sperimentale di Teramo:
n° 850.000 dosi di tubercolina PPD bovina;

Istituto Zooprofilattico Sperimentale di Brescia:
20.000 dosi di tubercolina aviare;

di impegnare la somma complessiva di L. 285.000.000 sul cap. 13640/00, già accantonata a favore di questa Direzione con D.G.R. n° 34 - 621 del 31.07.2000 (A/100828) e di liquidare le fatture presentate, di volta in volta, dai succitati Istituti Zooprofilattici Sperimentali, debitamente vistate dal Direttore della Direzione Sanità Pubblica, ai sensi della L.R. 23 gennaio 1984 n° 8.

Il Direttore regionale
Mario Valpreda

Codice 27.2

D.D. 21 settembre 2000, n. 414

Collaborazione tra la Regione Piemonte e la Direzione regionale per il Piemonte dell'Istituto Nazionale per le Assicurazioni contro gli Infortuni sul Lavoro (INAIL) in materia di sicurezza e salute nei luoghi di lavoro. Approvazione schema protocollo d'intesa

(omissis)

Il Direttore regionale
Mario Valpreda

Codice 27.2

D.D. 25 settembre 2000, n. 415

Legge Regionale 23.01.1989, n. 6. Autorizzazione per impianto di teleradiocomunicazione rilasciata a Siemens Information And Communication Networks S.p.A., per conto di Wind Telecomunicazioni S.p.A., con sede legale in Milano, Viale Piero e Alberto Pirelli n. 10. Emittente Wind Telecomunicazioni S.p.A.. Impianto ubicato nel Comune di Alessandria, Via Dossena, 33

(omissis)

Il Dirigente responsabile
Alessandro Caprioglio

Codice 27.2

D.D. 26 settembre 2000, n. 416

Legge Regionale 23.01.1989, n. 6. Autorizzazione per impianto di teleradiocomunicazione rilasciata a Siemens Information And Communication Networks S.p.A., per conto di Wind Telecomunicazioni S.p.A., con sede legale in Milano, Viale Piero e Alberto Pirelli n. 10. Emittente Wind Telecomunicazioni S.p.A.. Impianto ubicato nel Comune di Salasco (VC), Strada per Vercelli Zona Cimitero Comunale - Foglio n. 2, Mappa n. 23

(omissis)

Il Dirigente responsabile
Alessandro Caprioglio

Codice 27.2

D.D. 26 settembre 2000, n. 417

Legge Regionale 23.01.1989, n. 6. Autorizzazione per impianto di teleradiocomunicazione rilasciata a Siemens Information And Communication Networks S.p.A., per conto di Wind Telecomunicazioni S.p.A., con sede legale in Milano, Viale Piero e Alberto Pirelli n. 10. Emittente Wind Telecomunicazioni S.p.A.. Impianto ubicato nel Comune di Torino, Via Degli Ulivi, 31

(omissis)

Il Dirigente responsabile
Alessandro Caprioglio

Codice 27.2

D.D. 26 settembre 2000, n. 418

Legge Regionale 23.01.1989, n. 6. Autorizzazione per impianto di teleradiocomunicazione rilasciata a Telecom Italia Mobile S.p.A., con sede legale in Torino (TO), via Bertola n. 34. Emittente Telecom Italia Mobile S.p.A.. Impianto ubicato nel Comune di Lombardore (TO), Località Torre Piezometrica Comunale, Vicolo Fornaci - Foglio n. 13, Particella n. 568

(omissis)

Il Dirigente responsabile
Alessandro Caprioglio

Codice 27.2

D.D. 26 settembre 2000, n. 419

Legge Regionale 23.01.1989, n. 6. Autorizzazione per impianto di teleradiocomunicazione rilasciata a Telecom Italia Mobile S.p.A., con sede legale in Torino (TO), via Bertola n. 34. Emittente Telecom Italia Mobile S.p.A.. Impianto ubicato nel Comune di Magliano Alpi (CN), Località Borgata S. Giuseppe - Mappale n. 164, Foglio di Mappa n. 10

(omissis)

Il Dirigente responsabile
Alessandro Caprioglio

Codice 27.2

D.D. 26 settembre 2000, n. 420

Legge Regionale 23.01.1989, n. 6. Autorizzazione per impianto di teleradiocomunicazione rilasciata a Telecom Italia Mobile S.p.A., con sede legale in Torino (TO), via Bertola n. 34. Emittente Telecom Italia Mobile S.p.A.. Impianto ubicato nel Comune di Torino, Corso Grosseto n. 349

(omissis)

Il Dirigente responsabile
Alessandro Caprioglio

Codice 27.2

D.D. 26 settembre 2000, n. 421

Legge Regionale 23.01.1989, n. 6. Autorizzazione per impianto di teleradiocomunicazione rilasciata a Nokia S.p.A., per conto di Blu S.p.A., con sede legale in Milano, via Roma 108. Emittente Blu S.p.A.. Impianto ubicato nel Comune di Torino, Piazza Castello n. 139

(omissis)

Il Dirigente responsabile
Alessandro Caprioglio

Codice 27.2

D.D. 26 settembre 2000, n. 422

Legge Regionale 23.01.1989, n. 6. Autorizzazione per impianto di teleradiocomunicazione rilasciata a Nokia S.p.A., per conto di Blu S.p.A., con sede legale in Milano, via Roma 108. Emittente Blu S.p.A.. Impianto ubicato nel Comune di Torino, Corso Massimo D'Azeglio n. 78

(omissis)

Il Dirigente responsabile
Alessandro Caprioglio

Codice 27.2

D.D. 26 settembre 2000, n. 423

Legge Regionale 23.01.1989, n. 6. Autorizzazione per impianto di teleradiocomunicazione rilasciata a Omnitel Pronto Italia S.p.A., con sede legale in Ivrea (TO), via Jervis n. 77. Emittente Omnitel Pronto Italia S.p.A.. Impianto ubicato nel Comune di Fabbria Curone (AL), Frazione Caldirola - Foglio n. 39, Mappale n. 129

(omissis)

Il Dirigente responsabile
Alessandro Caprioglio

Codice 27.2

D.D. 26 settembre 2000, n. 424

Legge Regionale 23.01.1989, n. 6. Autorizzazione per impianto di teleradiocomunicazione rilasciata a Omnitel Pronto Italia S.p.A., con sede legale in Ivrea (TO), via Jervis n. 77. Emittente Omnitel Pronto Italia S.p.A.. Impianto ubicato nel Comune di Parol-do (CN), Località Roncazzi - Foglio n. 4, Mappale n. 482 (ex 76b)

(omissis)

Il Dirigente responsabile
Alessandro Caprioglio

Codice 27.2

D.D. 26 settembre 2000, n. 425

Legge Regionale 23.01.1989, n. 6. Autorizzazione per impianto di teleradiocomunicazione rilasciata a Omnitel Pronto Italia S.p.A., con sede legale in Ivrea (TO), via Jervis n. 77. Emittente Omnitel Pronto Italia S.p.A.. Impianto ubicato nel Comune di Cherasco (CN), Via Ferraretto - Foglio n. 94, Mappale n. 45

(omissis)

Il Dirigente responsabile
Alessandro Caprioglio

Codice 27.2

D.D. 26 settembre 2000, n. 426

Legge Regionale 23.01.1989, n. 6. Autorizzazione per impianto di teleradiocomunicazione rilasciata a

Omnitel Pronto Italia S.p.A., con sede legale in Ivrea (TO), via Jervis n. 77. Emittente Omnitel Pronto Italia S.p.A.. Impianto ubicato nel Comune di Torre San Giorgio (CN), Via Circonvallazione Giolitti

(omissis)

Il Dirigente responsabile
Alessandro Caprioglio

Codice 27.2

D.D. 5 ottobre 2000, n. 432

Revoca della D.D. n. 430 del 4.10.2000, n. 36 del 9.4.1999, n. 348 del 10.7.2000, n. 349 del 10.7.2000 e modifica della D.D. n. 122 del 15.7.1999, n. 433 del 17.11.1999, n. 484 del 29.11.1999

(omissis)

IL DIRIGENTE

(omissis)

determina

- Di revocare, per i motivi espressi in premessa, le D.D. n. 36 del 9.4.1999, n. 348 del 10.7.2000, n. 349 del 10.7.2000 e n. 430 del 4.10.2000.

- di modificare le D.D. n. 122 del 15.7.1999, n. 433 del 17.11.1999 e n. 484 del 29.11.1999, variando la destinazione dell'impegno di cui alle predette determinazioni e disponendo che le somme così impegnate vengano utilizzate dalla Direzione Comunicazione istituzionale della Giunta regionale per la realizzazione dei seguenti progetti:

- Settimana europea 2000 per la sicurezza e la tutela della salute sul lavoro;

- la realizzazione di opuscoli informativi in materia di sicurezza in edilizia;

- realizzazione di un volume concernente la sicurezza nei cantieri;

- pubblicazione di quaderni destinati alle aziende agricole per lo svolgimento in sicurezza delle principali attività culturali e aziendali.

Il Dirigente responsabile
Gianfranco Corgiat Loia

Codice 27.2

D.D. 9 ottobre 2000, n. 433

Legge Regionale 23.01.1989, n. 6. Autorizzazione per impianto di teleradiocomunicazione rilasciata a Siemens Information And Communication Networks S.p.A., per conto di Wind Telecomunicazioni S.p.A., con sede legale in Milano, Viale Piero e Alberto Pirelli n. 10. Emittente Wind Telecomunicazioni S.p.A.. Impianto ubicato nel Comune di Torino, Via Boccaccio Giovanni n. 25

(omissis)

Il Dirigente responsabile
Alessandro Caprioglio

Codice 27.2

D.D. 9 ottobre 2000, n. 434

Legge Regionale 23.01.1989, n. 6. Autorizzazione per impianto di teleradiocomunicazione rilasciata a Siemens Information And Communication Networks S.p.A., per conto di Wind Telecomunicazioni S.p.A., con sede legale in Milano, Viale Piero e Alberto Pirelli n. 10. Emittente Wind Telecomunicazioni S.p.A.. Impianto ubicato nel Comune di Torino, Piazza Paleocapa Pietro n. 1

(omissis)

Il Dirigente responsabile
Alessandro Caprioglio

Codice 27.2

D.D. 9 ottobre 2000, n. 435

Legge Regionale 23.01.1989, n. 6. Autorizzazione per impianto di teleradiocomunicazione rilasciata a Siemens Information And Communication Networks S.p.A., per conto di Wind Telecomunicazioni S.p.A., con sede legale in Milano, Viale Piero e Alberto Pirelli n. 10. Emittente Wind Telecomunicazioni S.p.A.. Impianto ubicato nel Comune di Pianezza (TO), Via Torino n. 37

(omissis)

Il Dirigente responsabile
Alessandro Caprioglio

Codice 27.2

D.D. 9 ottobre 2000, n. 436

Legge Regionale 23.01.1989, n. 6. Autorizzazione per impianto di teleradiocomunicazione rilasciata a Siemens Information And Communication Networks S.p.A., per conto di Wind Telecomunicazioni S.p.A., con sede legale in Milano, Viale Piero e Alberto Pirelli n. 10. Emittente Wind Telecomunicazioni S.p.A.. Impianto ubicato nel Comune di Torino, Corso Regina Margherita n. 205 bis

(omissis)

Il Dirigente responsabile
Alessandro Caprioglio

Codice 27.2

D.D. 9 ottobre 2000, n. 437

Legge Regionale 23.01.1989, n. 6. Autorizzazione per impianto di teleradiocomunicazione rilasciata a Siemens Information And Communication Networks S.p.A., per conto di Wind Telecomunicazioni S.p.A., con sede legale in Milano, Viale Piero e Alberto Pirelli n. 10. Emittente Wind Telecomunicazioni S.p.A.. Impianto ubicato nel Comune di Torino, Via Bertola Antonio Giuseppe n. 2

(omissis)

Il Dirigente responsabile
Alessandro Caprioglio

Codice 27.2

D.D. 9 ottobre 2000, n. 438

Legge Regionale 23.01.1989, n. 6. Autorizzazione per impianto di teleradiocomunicazione rilasciata a Nokia S.p.A., per conto di Blu S.p.A., con sede legale in Milano, via Roma 108. Emittente Blu S.p.A.. Impianto ubicato nel Comune di Torino, Piazza Caccia Bruno, 2/4/6/8

(omissis)

Il Dirigente responsabile
Alessandro Caprioglio

Codice 27.2

D.D. 9 ottobre 2000, n. 439

Legge Regionale 23.01.1989, n. 6. Autorizzazione per impianto di teleradiocomunicazione rilasciata a Siemens Information And Communication Networks S.p.A., per conto di Wind Telecomunicazioni S.p.A., con sede legale in Milano, Viale Piero e Alberto Pirelli n. 10. Emittente Wind Telecomunicazioni S.p.A.. Impianto ubicato nel Comune di Torino, Corso Verona n. 30 bis

(omissis)

Il Dirigente responsabile
Alessandro Caprioglio

Codice 27.2

D.D. 9 ottobre 2000, n. 440

Legge Regionale 23.01.1989, n. 6. Autorizzazione per impianto di teleradiocomunicazione rilasciata a Nokia S.p.A., per conto di Blu S.p.A., con sede legale in Milano, via Roma 108. Emittente Blu S.p.A.. Impianto ubicato nel Comune di Torino, Corso Unione Sovietica n. 335

(omissis)

Il Dirigente responsabile
Alessandro Caprioglio

Codice 27.2

D.D. 9 ottobre 2000, n. 441

Legge Regionale 23.01.1989, n. 6. Autorizzazione per impianto di teleradiocomunicazione rilasciata a Siemens Information And Communication Networks S.p.A., per conto di Wind Telecomunicazioni S.p.A., con sede legale in Milano, Viale Piero e Alberto Pirelli n. 10. Emittente Wind Telecomunicazioni S.p.A.. Impianto ubicato nel Comune di San Salvatore Monferrato (AL), Località Olimpia, Bricco Conta - Fg. 25, Part. 461

(omissis)

Il Dirigente responsabile
Alessandro Caprioglio

Codice 27.2

D.D. 9 ottobre 2000, n. 442

Legge Regionale 23.01.1989, n. 6. Autorizzazione per impianto di teleradiocomunicazione rilasciata a Siemens Information And Communication Networks S.p.A., per conto di Wind Telecomunicazioni S.p.A., con sede legale in Milano, Viale Piero e Alberto Pirelli n. 10. Emittente Wind Telecomunicazioni S.p.A.. Impianto ubicato nel Comune di Torino, Via Val della Torre n. 14

(omissis)

Il Dirigente responsabile
Alessandro Caprioglio

Codice 27.2

D.D. 9 ottobre 2000, n. 443

Legge Regionale 23.01.1989, n. 6. Autorizzazione per impianto di teleradiocomunicazione rilasciata a Siemens Information And Communication Networks S.p.A., per conto di Wind Telecomunicazioni S.p.A., con sede legale in Milano, Viale Piero e Alberto Pirelli n. 10. Emittente Wind Telecomunicazioni S.p.A.. Impianto ubicato nel Comune di Torino, Via Milano n. 16

(omissis)

Il Dirigente responsabile
Alessandro Caprioglio

Codice 27.2

D.D. 9 ottobre 2000, n. 444

Legge Regionale 23.01.1989, n. 6. Autorizzazione per impianto di teleradiocomunicazione rilasciata a Siemens Information And Communication Networks S.p.A., per conto di Wind Telecomunicazioni S.p.A., con sede legale in Milano, Viale Piero e Alberto Pirelli n. 10. Emittente Wind Telecomunicazioni S.p.A.. Impianto ubicato nel Comune di Arquata Scrivia (AL), Strada Vicinale Sarghero - Foglio n. 2, Particella n. 329

(omissis)

Il Dirigente responsabile
Alessandro Caprioglio

Codice 27.2

D.D. 9 ottobre 2000, n. 445

Legge Regionale 23.01.1989, n. 6. Autorizzazione per impianto di teleradiocomunicazione rilasciata a Siemens Information And Communication Networks S.p.A., per conto di Wind Telecomunicazioni S.p.A., con sede legale in Milano, Viale Piero e Alberto Pirelli n. 10. Emittente Wind Telecomunicazioni S.p.A.. Impianto ubicato nel Comune di Torino, Corso Inghilterra n. 41

(omissis)

Il Dirigente responsabile
Alessandro Caprioglio

Codice 27.2

D.D. 9 ottobre 2000, n. 446

Legge Regionale 23.01.1989, n. 6. Autorizzazione per impianto di teleradiocomunicazione rilasciata a Siemens Information And Communication Networks S.p.A., per conto di Wind Telecomunicazioni S.p.A., con sede legale in Milano, Viale Piero e Alberto Pirelli n. 10. Emittente Wind Telecomunicazioni S.p.A.. Impianto ubicato nel Comune di Torino, Corso Racconigi n. 25

(omissis)

Il Dirigente responsabile
Alessandro Caprioglio

Codice 27.3

D.D. 11 ottobre 2000, n. 447

Commissione giudicatrice per gli esami finali del corso per operatori pratici di fecondazione strumentale nella specie cunicola, organizzato dall'Associazione Provinciale Allevatori di Cuneo nell'anno 1999

(omissis)

IL DIRIGENTE

(omissis)

determina

Di nominare la Commissione giudicatrice, per gli esami finali del corso per operatori pratici di fecondazione strumentale della specie cunicola, così composta:

Valpreda dr. Mario - Presidente - Direttore Regionale Direzione Sanità Pubblica Assessorato Regionale Sanità

Sig. Quaranta Valentino - Componente - Rappresentante del Settore Territoriale Agricoltura di Cuneo

Quaglino dr. Andrea - Componente - Rappresentante Associazione Provinciale Allevatori di Cuneo.

Cerrina dr. Paolo - Componente - Rappresentante Ordine dei Medici Veterinari di Cuneo.

Teodoro dr. Pierluigi - Componente - Esperto del Centro Interregionale per la riproduzione ed il miglioramento animale dell'Istituto Zooprofilattico Sperimentale del Piemonte, Liguria e Valle d'Aosta.

L'incarico di segretario verrà svolto dal dr. Gandolfo Barbarino, in servizio presso il Settore Sanità Animale e Igiene degli allevamenti dell'Assessorato Regionale alla Sanità.

La Commissione di cui sopra non comporta impegno di spesa.

Ai dipendenti della Regione Piemonte verrà corrisposta, se dovuta, l'indennità di missione.

Avverso la presente determinazione è ammesso ricorso entro il termine di 60 giorni.

Il Direttore regionale
Mario Valpreda

Codice 27.3

D.D. 11 ottobre 2000, n. 448

Commissione giudicatrice per gli esami finali del corso per operatori pratici di fecondazione strumen-

tale nella specie suina, organizzato dall'Associazione Provinciale Allevatori di Cuneo nell'anno 1999

(omissis)

IL DIRIGENTE

(omissis)

determina

Di nominare la Commissione giudicatrice, per gli esami finali del corso per operatori pratici di fecondazione strumentale della specie suina, così composta:

Valpreda dr. Mario - Presidente - Direttore Regionale Direzione Sanità Pubblica Assessorato Regionale Sanità

Sig. Quaranta Valentino - Componente - Rappresentante del Settore Territoriale Agricoltura di Cuneo.

Musso dr. Matteo - Componente - Rappresentante Associazione Provinciale Allevatori di Cuneo.

Kobal dr. Franco - Componente - Rappresentante Ordine dei Medici Veterinari di Cuneo.

Teodoro dr. Pierluigi - Componente - Esperto del Centro Interregionale per la riproduzione ed il miglioramento animale dell'Istituto Zooprofilattico Sperimentale del Piemonte, Liguria e Valle d'Aosta.

L'incarico di segretario verrà svolto dal dr. Gandolfo Barbarino, in servizio presso il Settore Sanità Animale e Igiene degli allevamenti dell'Assessorato Regionale alla Sanità.

La Commissione di cui sopra non comporta impegno di spesa.

Ai dipendenti della Regione Piemonte verrà corrisposta, se dovuta, l'indennità di missione.

Avverso la presente determinazione è ammesso ricorso entro il termine di 60 giorni.

Il Direttore regionale
Mario Valpreda

Codice 27.3

D.D. 11 ottobre 2000, n. 449

Commissione giudicatrice per gli esami finali del corso per operatori pratici di fecondazione strumentale nella specie bovina, organizzato dall'Associazione Provinciale Allevatori di Cuneo nell'anno 1999

(omissis)

IL DIRIGENTE

(omissis)

determina

Di nominare la Commissione giudicatrice, per gli esami finali del corso per operatori pratici di fecondazione strumentale del bestiame bovino, così composta:

Valpreda dr. Mario - Presidente - Direttore Regionale Direzione Sanità Pubblica Assessorato Regionale Sanità

Sig. Quaranta Valentino - Componente - Rappresentante del Settore Territoriale Agricoltura di Cuneo.

Quagliano dr. Andrea - Componente - Rappresentante Associazione Provinciale Allevatori di Cuneo.

Rolando dr. Piercarlo - Componente - Rappresentante Ordine dei Medici Veterinari di Cuneo.

Teodoro dr. Pierluigi - Componente - Esperto del Centro Interregionale per la riproduzione ed il miglioramento animale dell'Istituto Zooprofilattico Sperimentale del Piemonte, Liguria e Valle d'Aosta.

L'incarico di segretario verrà svolto dal dr. Gandolfo Barbarino, in servizio presso il Settore Sanità Animale e Igiene degli allevamenti dell'Assessorato Regionale alla Sanità.

La Commissione di cui sopra non comporta impegno di spesa.

Ai dipendenti della Regione Piemonte verrà corrisposta, se dovuta, l'indennità di missione.

Avverso la presente determinazione è ammesso ricorso entro il termine di 60 giorni.

Il Direttore regionale
Mario Valpreda

Codice 27.1

D.D. 12 ottobre 2000, n. 452

Ditta: "San Giorgio Flavors S.p.A.", con sede legale in Torino, Via Fossata n. 114 e stabilimento in Druento, Zona Industriale D8, Via Meucci n. 1. Autorizzazione igienico-sanitaria alla produzione, confezionamento, deposito e commercio di aromi naturali e additivi chimici per uso alimentare

(omissis)

Il Dirigente responsabile
Michela Audenino

Codice 27.1

D.D. 8 novembre 2000, n. 485

Erogazione della somma di Lire 10.000.000= (I.V.A. e o.f.c.) all'ASL n. 1 di Torino, per far fronte alle spese derivanti dall'attuazione dei progetti di Educazione Alimentare

(omissis)

Il Direttore regionale
Mario Valpreda

Codice 27.1

D.D. 9 novembre 2000, n. 489

Ditta S.I.A. - Società Idrominerale Abrau S.r.l., con sede e stabilimento in Chiusa Pesio (CN) - Frazione Abrau - Via Provinciale Pianfei n. 16. Autorizzazione igienico-sanitaria per la sostituzione ed inserimento nuovi impianti

(omissis)

Il Dirigente responsabile
Michela Audenino

Codice 28.1

D.D. 10 febbraio 2000, n. 23

Albo regionale degli Enti Ausiliari che gestiscono strutture per la riabilitazione ed il reinserimento sociale dei tossicodipendenti: Associazione "Il Porto - ADEG", Comunità Terapeutica Via Petrarca n. 18 bis Moncalieri. Iscrizione di struttura residenziale

(omissis)

Il Dirigente responsabile
Margherita Colombano

Codice 28.4

D.D. 15 marzo 2000, n. 67

Art. 20 L. 67/88 II^a Fase - Azienda Sanitaria Locale n. 19 di Asti - Lavori di completamento del Nuovo Ospedale di Asti in Località Fontanino - II Lotto - Progetto esecutivo - Importo L. 93.482.000.000 - Approvazione

(omissis)

Il Dirigente responsabile
Gianpiero Cerutti

Codice 28.1

D.D. 13 aprile 2000, n. 87

Piano straordinario di interventi per la riqualificazione dell'assistenza sanitari dei grandi centri urbani - Art. 71 L. 448/98 - Approvazione progetti Specifici

(omissis)

Il Direttore regionale
Luigi Robino

Codice 28.4

D.D. 18 aprile 2000, n. 88

A.S.L. n. 1 di Torino - Autorizzazione all'accensione di un mutuo di L. 1.447.000.000=

(omissis)

Il Dirigente responsabile
Gianpiero Cerutti

Codice 28.4

D.D. 15 maggio 2000, n. 128

Assegnazione ed erogazione fondi per la realizzazione di una Centrale Frigorifera nel P.O. San Lazzaro di Alba. Reimpegno e conseguente liquidazione a favore dell'A.S.L. n. 18. Importo L. 100.562.500 (cap. 20690/)

(omissis)

Il Dirigente responsabile
Gianpiero Cerutti

Codice 28.2

D.D. 3 agosto 2000, n. 246

Emergenza sanitaria 118 - Attribuzione ed erogazione ad Aziende Sanitarie Regionali di somme a destinazione vincolata inerenti i Progetti di Emergenza sanitaria sul territorio - Anno 2000 - Spesa L. 14.233.197.560 Capitolo 12284/2000

(omissis)

IL DIRIGENTE

(omissis)

determina

- Di revocare, per le motivazioni indicate in premessa, la propria precedente determinazione n. 241 del 20.7.2000;

- di approvare la spesa di L. 14.233.197.50 quale importo necessario al finanziamento dei progetti di emergenza sanitaria per l'anno 2000, autorizzando le Aziende sanitarie indicate nel prospetto allegato alla presente determinazione per farne parte integrante, ad iscrivere nelle "Entrate" del bilancio 2000 le somme non spese nell'anno 99;

- di attribuire ed erogare ad approvazione del presente provvedimento, per le motivazioni indicate in premessa, le rispettive somme alle Aziende Regionali Sanitarie indicate nell'elenco.

- di impegnare la somma di L. 13.962.593.187 vedi det. di rettifica allegato sull'accantonamento n. 100472/A assunto con deliberazione n. 22-26836 del 15.3.99 sul capitolo 12284 del bilancio 2000.

Avverso la presente determinazione è ammesso ricorso entro il termine di 60 giorni innanzi al Tribunale Amministrativo Regionale di Torino.

Il Dirigente responsabile
Valter Galante

Codice 28.1

D.D. 22 settembre 2000, n. 296

Autorizzazione all'esercizio dell'attività di trasporto infermi a mezzo di autoambulanza all'Associazione P.A. Novara Soccorso di Novara - A.S.L. n. 13

(omissis)

Il Dirigente responsabile
Margherita Colombano

Codice 28.1

D.D. 28 settembre 2000, n. 318

Iscrizione al Registro Regionale del Volontariato dell'Organizzazione: "Corpo Volontari del Soccorso di Ornavasso" di Ornavasso

(omissis)

Il Dirigente responsabile
Margherita Colombano

Codice 28.2

D.D. 29 settembre 2000, n. 321

Servizio di elisoccorso: approvazione convenzione con Airgreen S.r.l. per la messa a disposizione temporanea di un elicottero

(omissis)

Il Dirigente responsabile
Valter Galante

Codice 28.5

D.D. 2 ottobre 2000, n. 322

Convenzione in parziale sanatoria tra la Regione Piemonte e il Consorzio per il Sistema Informatico (CSI-Piemonte) per il conferimento di incarico relativo alla gestione del Sistema Informativo Sanitario Regionale per l'anno 2000. Spesa di L. 8.183.001.000= (Capitolo 12170 bilancio 2000)

(omissis)

IL DIRIGENTE

(omissis)

determina

- Di approvare i piani di attività del CSI-Piemonte inerenti la gestione del Sistema Informativo Sanitario Regionale per l'anno 2000, secondo la tabella riepilogativa allegata (Allegato A), comportanti un importo presunto di L. 8.183.001.000= o.f.i., salvo eventuali variazioni da determinarsi a seguito di quanto esplicitato nelle premesse;

- di affidare l'incarico della gestione del Sistema Informativo Sanitario Regionale per l'anno 2000 al CSI-Piemonte;

- di impegnare, per l'affidamento di cui sopra, l'importo di L. 8.183.001.000= sul capitolo 12170/2000 (accantonamento n. 100916).

Il Direttore regionale
Luigi Robino

Codice 28.5

D.D. 2 ottobre 2000, n. 323

Erogazione al Ministero del Tesoro - della somma di lire 1.497.793= (cap. 12190/2000) dovuta all'ex - Gestione Sanitaria INPGI in liquidazione

(omissis)

Il Direttore regionale
Luigi Robino

Codice 28.3

D.D. 3 ottobre 2000, n. 330

Direzione Programmazione sanitaria - Settore Assetto Istituzionale ed organi collegiali. Impegno di L. 15.000.000= per spese connesse al procedimento di formazione di un elenco di idonei alla nomina a direttore generale di azienda sanitaria regionale

(omissis)

Il Direttore regionale
Luigi Robino

Codice 28.1

D.D. 4 ottobre 2000, n. 334

Programma di ricerche e sperimentazioni sanitarie (art. 12 comma 2, lett. b D.Lgs. 502/92). Convenzione tra la Regione Piemonte e l'A.S.L. 8 di Chieri per la realizzazione del progetto "Moncalieri Stroke Service"

(omissis)

Il Dirigente responsabile
Margherita Colombano

Codice 28.5

D.D. 4 ottobre 2000, n. 335

Erogazione di una ulteriore quota di cassa per gli anni 1997 e 1998 agli Enti ex artt. 41, 42 e 43 lire 59.209.956.981 (capitoli 12280/98, 12300/99, 12282/2000)

(omissis)

Il Direttore regionale
Luigi Robino

Codice 28.2

D.D. 11 ottobre 2000, n. 343

Emergenza Sanitaria 118 - Attribuzione ed erogazione ad Aziende Regionali Sanitarie di somme a destinazione vincolata inerenti i Progetti di Emergenza Sanitaria sul territorio - Spesa L. 5.976.922.378 Cap. 12284 e 12285 anno 2000

(omissis)

IL DIRIGENTE

(omissis)

determina

- Di approvare la spesa di L. 5.976.922.378 quale importo necessario al finanziamento dei progetti di emergenza sanitaria per l'anno 2000, autorizzando le Aziende sanitarie indicate nel prospetto allegato alla presente determinazione per farne parte integrante, ad iscrivere nelle "Entrate" del bilancio 2000 le somme non spese nell'anno 99;

- di attribuire ed erogare ad approvazione del presente provvedimento, per le motivazioni indicate in premessa, le rispettive somme alle Aziende Regionali Sanitarie indicate nell'elenco.

- di impegnare la somma di L. 5.976.922.378 per L. 2.185.903.000 I 4612 sull'accantonamento n. 100905 - capitolo 12285/2000 - e per L. 3.791.019.378 sull'accantonamento n. 100904 - capitolo 12284/2000 I 4611 - assunti con deliberazione n. 20-754 del 31.8.00.

Avverso la presente determinazione è ammesso ricorso entro il termine di 60 giorni innanzi al Tribunale Amministrativo Regionale di Torino.

Il Dirigente responsabile
Valter Galante

Codice 28.1

D.D. 16 ottobre 2000, n. 347

Iscrizione all'albo regionale degli Enti Ausiliari che gestiscono strutture per la riabilitazione ed il reinserimento sociale dei tossicodipendenti della comunità residenziale "San Giovanni B." di Asti, Frazione Vaglierano, gestita dall'associazione di solidarietà "Rinascita"

(omissis)

Il Dirigente responsabile
Margherita Colombano

Codice 28.2

D.D. 17 ottobre 2000, n. 350

D.P.R. 27.3.92 - Emergenza Sanitaria 118 - Sistema radio regionale per l'emergenza sanitaria 118 per le Province di Biella e Vercelli. Integrazione contratto Rep. 2941 del 14.12.99 approvato con determinazione n. 388/28.2 del 20.10.99 di affidamento del progetto per la realizzazione della rete e del sistema radio mobile all'Ing. Libero Cannarozzi. Spesa di L. 132.738.761 Capitolo 12180/2000

(omissis)

IL DIRIGENTE

(omissis)

determina

- Di integrare il contratto Rep. n. 2941 del 14/12/99 stipulato con l'Ing. Libero Cannarozzi, (omissis), in ordine alla progettazione di una rete radio riservata al sistema per le emergenze sanitarie 118 per le provincie di Biella e Vercelli e di integrare la spesa prevista dalla determinazione n. 388/28.2 del 20/10/99 per un importo pari a L. 132.738.761 fermo restando quant'altro previsto sia dal contratto sia dalla determinazione sopra richiamati.

All'ulteriore spesa di L. 132.738.761 o.f.c. si fa fronte con l'accantonamento n. 100903 assunto sullo stanziamento del Cap. 12180/2000 con D.G.R. n. 20 - 754 del 31/8/2000.

Avverso la presente determinazione è ammesso ricorso entro il termine di 60 giorni innanzi al Tribunale Amministrativo Regionale.

Il Direttore regionale
Luigi Robino

Codice 29.4

D.D. 14 agosto 2000, n. 262

Studio sugli effetti dell'Educazione Motoria programmata e dell'Educazione Alimentare sull'efficienza cardiocircolatoria e sulla composizione corporea in bambini in ambo i sessi dai sei ai dieci anni di cui alla D.G.R. 106-692 del 31.07.2000. Impegno di spesa di L. 160.000.000= cap. 12180/2000

(omissis)

IL DIRIGENTE

(omissis)

determina

- Di impegnare la somma di L. 160.000.000.= sul capitolo 12180 del bilancio 2000 da erogare all'Istituto di Medicina dello Sport di Torino, come stabilito dalla D.G.R. n. 106-692 del 31.07.2000, per la realizzazione di uno studio sugli effetti dell'educazione Motoria programmata e dell'Educazione Alimentare sull'efficienza cardiocircolatoria e sulla composizione corporea in bambini in ambo i sessi dai sei ai dieci anni, studio longitudinale (cinque anni) su 600 soggetti.

- di stabilire che il predetto studio dovrà essere effettuato con le modalità indicate nell'allegata convenzione che fa parte integrante della presente determinazione.

L'erogazione della somma di L. 160.000.000= accantonata con D.G.R. n. 106-692 del 31.07.2000 (100882/A) avverrà entro il 31.12.2000 a seguito di presentazione da parte dell'Istituto di Medicina dello Sport della relazione sui dati emersi dalle visite mediche effettuate ai soggetti in esame e di idonea documentazione fiscale.

Il Direttore regionale
Ciriaco Ferro

Codice 29.6

D.D. 29 agosto 2000, n. 269

Approvazione del programma dei corsi di aggiornamento rivolti al personale Tecnico Sanitario di Radiologia Medica che opera nei D.E.A. delle A.S.R.. Organizzazione di un corso di aggiornamento. Impegno di L. 5.500.000.000 sul cap. 12174/2000, attingendo dall'accantonamento n. 100833 effettuato con D.G.R. 61-648 del 31.7.2000

(omissis)

Il Dirigente responsabile
Patrizia Camandona

Codice 29.6

D.D. 29 agosto 2000, n. 270

Organizzazione di un corso di aggiornamento rivolto al personale infermieristico per l'abilitazione al servizio sui mezzi di soccorso avanzato 118 in applicazione della D.G.R. n. 92-46243 del 29.5.95 e della D.G.R. 61-648 del 31.7.2000. Impegno di spesa di L. 7.000.000 sul cap. 12174/2000, attingendo dall'accantonamento n. 10083 effettuato con D.G.R. 61-648 del 31.7.2000

(omissis)

Il Dirigente responsabile
Patrizia Camandona

Codice 29.6

D.D. 11 settembre 2000, n. 278

Settimo corso per l'integrazione dei medici nei servizi di emergenza sanitaria ex art. 66 D.P.R.

484/1996 di cui alle DD.GG.RR. n. 45-27173 del 26.4.1999 e n. 42-28004 del 2.8.1999 ed alle DD.DD. n. 296 del 27.10.1999, n. 297 del 27.10.1999 e n. 348 del 18.11.1999. Presa d'atto dell'elenco degli idonei

(omissis)

IL DIRIGENTE

(omissis)

determina

- Di prendere atto dei nominativi dei sottoelencati medici risultati idonei al termine del corso di 300 ore, ex art. 66 del D.P.R. 484/1996, per l'integrazione del personale di Comunità Assistenziale nei servizi di emergenza sanitaria e delle votazioni dagli stessi conseguite, così come si evince dalle copie dei verbali delle prove d'esame, trasmessi dalle Aziende Sanitarie Regionali e conservate agli atti del Settore Organizzazione, Personale e Formazione delle Risorse Umane della Direzione Regionale Controllo delle Attività Sanitarie:

presso l'Azienda Sanitaria Locale 4 di Torino:

Ahmed Abdi Abdullahi;
Alban Sandra;
Bertola Umberto;
Cicciarella Vincenzo;
Dardo Luca;
Di Meglio Giacomo;
Fenocchio Adriana;
Marzano Maria D.;
Miglietta Luisella;
Morosato Cristina;
Picco Marco;
Risucci Pierarmando;
Strigari Luigi;

presso l'Azienda Sanitaria Locale 10 di Pinerolo:

D'Angelo Vito;
Martorelli Anna Maria;
Miscia Domenico Lorenzo Antonio;
Ravagnan Marco;
Sandri Luisa;

presso l'Azienda Sanitaria Locale 14 di Omegna:

Alderisi Giovanni;
Anchieri Piero;
Bruni Carmela;
Catalano Carmela;
Costantini Oscar;
Di Domenico Giorgio;
Ferrante Tamara;
Fisco Antonella;
Ghajar Baigi Mehrdah;
Halaoui Hussein Hussein;
La Mura Giuseppe;
Marchesano Antonio;
Martinoli Germana;

Morellini Laura Maria Luisa;
Moretti Alessandra;
Moro Francesco;
Scionti Maria Teresa;
Silvestri Mauro;

presso l'Azienda Sanitaria Locale 17 di Savigliano:

Aburiash Mohammed;
Belvedere Domenica;
Caso Virginia;
Danai Hamid Reza;
D'Andrea Pietro;
Di Mario Giovanni;
Frisco Giuseppe;
Molineri Nadia;
Morena Vittorio;
Odisio Silvia;
Panichelli Ivan;
Silimbri Luigi;

presso l'Azienda Sanitaria Locale 18 di Alba:

Barresi Pietro;
De Luigi Mauro;
Gigliozzi Mraco Claudio;
Mengri Aurel;
Paratella Luiz Hamilton;
Raso Salvatore;
Sodano Marco;
Veggi Marco;
Zanoni Laura;

presso l'Azienda Sanitaria Locale 19 di Asti:

Calosso Giovanni;
Camurati Gabriella;
Carrara Catti;
Crea Fortunato;
Di Vita Salvatore;
Ferrando Marilisa;
Lombardi Nicola;
Marcenaro Luigi;
Mazzarino Stefano;
Miccù Marcello;
Navarria Graziella;
Puglisi Monica;
Sica Claudio;
Testa Remo;

presso l'Azienda Ospedaliera "San Giovanni Battista" di Torino:

Bonaveri Stefano;
Godone Massimo;
Ilesi Marina;
Mancini Maria Josè;
Mezzena Gregorio;
Musso Roberto;

Napolitano Carmela;
Nardo Chiara;
Sonsogno Orsola;
Verderosa Ivo;
Viccica Carmela;

presso l'Azienda Ospedaliera "C.T.O./C.R.F./M. Adelaide" di Torino:

Agnelotti Cristina;
Ardito Mariagrega;
Besong Charles Etta Harcourt;
Cantamessa Carla;
Dimasi Antonio;
Girino Giuseppina;
Iorio Sergio;
Paratore Sandro;
Piliero Giulia;
Settembrini Diego;
Spadafora Luigi;
Staffieri Valter Antonio;
Tescaro Marisella.

- di rilasciare ai medici risultanti idonei al termine del corso di n. 300 ore per l'integrazione del personale di Continuità Assistenziale nei servizi di emergenza sanitaria, ex art. 66 del D.P.R. 484/1996, sopra menzionati attestazione relativa all'idoneità conseguita.

Avverso il presente provvedimento è ammesso ricorso al Tribunale Amministrativo Regionale entro il termine di sessanta giorni.

Il Dirigente responsabile
Patrizia Camandona

Codice 29.6

D.D. 18 settembre 2000, n. 283

Rettifica per mero errore materiale del numero di accantonamento espresso nelle DD.DD. n. 269 del 29.8.2000 e n. 270 del 29.8.2000

(omissis)

Il Direttore regionale
Ciriaco Ferro

Codice 29.6

D.D. 26 settembre 2000, n. 294

Legge 5 giugno 1990 n. 135 - corso di formazione e di aggiornamento per gli operatori che intervengono nei programmi di lotta alle infezioni di HIV. Impegno di spesa di L. 3.036.200 sul cap. 12510/2000 - Erogazione all'Azienda Ospedaliera OIRM/S. Anna di Torino della quota IRAP relativa agli assegni di studio per il personale non laureato

(omissis)

Il Dirigente responsabile
Patrizia Camandona

Codice 29.6

D.D. 26 settembre 2000, n. 295

Legge 5 giugno 1990 n. 135 - corso di formazione e di aggiornamento per gli operatori che intervengono nei programmi di lotta alle infezioni di HIV. Recupero fondi sul cap. 3050/2000 di L. 4.004.299 e contestuale impegno del medesimo importo sul cap. 40170/2000 e impegno di L. 13.795.701 sul cap. 12510/2000. Erogazione alla A.S.L. 2 di Torino degli assegni di studio e dei compensi relativi alle docenze

(omissis)

Il Direttore regionale
Ciriaco Ferro

Codice 29.6

D.D. 28 settembre 2000, n. 301

Organizzazione giornata di studio rivolta al personale medico, ostetrico ed infermieristico operante nei reparti di maternità delle ASR sulla promozione e pratica dell'allattamento al seno. Impegno della somma di L. 15.500.000= IVA, oneri e contributi previdenziali compresi, sul cap. 12176/2000, attingendo dall'accantonamento n. 100372 effettuato con DGR 35-29625 del 6.3.2000

(omissis)

Il Dirigente responsabile
Patrizia Camandona

Codice 29.6

D.D. 28 settembre 2000, n. 302

Organizzazione percorso formativo per il personale con qualifica di Ufficiale di Polizia Giudiziaria addetto alla attività ispettiva ed al controllo ufficiale degli alimenti. Impegno della somma di L. 19.800.000= sul cap. 12176/2000 (accantonamento n. 100372 effettuato con DGR 35-29625 del 6.3.2000)

(omissis)

Il Dirigente responsabile
Patrizia Camandona

Codice 29.4

D.D. 29 settembre 2000, n. 303

Laboratorio Privato di Analisi Cliniche "Medical" S.r.l. - Richiesta autorizzazione al trasferimento dei locali da Via Castellani n. 16 a Corso 100 Cannoni n. 18 - Alessandria

(omissis)

IL DIRIGENTE

(omissis)

determina

- Di autorizzare, ai sensi dell'art. 14 della L.R. 55/87 la S.r.l. Medical al trasferimento della struttura privata di diagnostica di laboratorio da Via Castellani n. 16, presso i nuovi locali di Corso 100

Cannoni n. 18 - Alessandria, con classificazione funzionale di laboratorio generale di base con il settore specializzato di Microbiologia e Sieroimmunologia, sotto la già confermata direzione tecnica del dott. Stassano Giuseppe.

L'Azienda Sanitaria Regionale ASL 20 territorialmente competente è tenuta ai compiti di vigilanza ai sensi dell'art. 16 della L.R. 55/87.

- Di far carico alla Società autorizzata del pagamento della tassa di cui al D.L. 230/91 e L.R. 60/97.

Il Dirigente responsabile
Michele Oberto Tarena

Codice 29.6

D.D. 2 ottobre 2000, n. 304

Legge 5 giugno 1990 n. 135 - corso di formazione e di aggiornamento per gli operatori che intervengono nei programmi di lotta alle infezioni da HIV. Impegno di spesa di L. 38.932.550 sul cap. 12510/2000 - Erogazione all'Azienda Sanitaria Locale 12 di Biella quale rimborso quota IRAP

(omissis)

Il Dirigente responsabile
Patrizia Camandona

Codice 29.6

D.D. 2 ottobre 2000, n. 305

Legge 5 giugno 1990 n. 135 - corso di formazione e di aggiornamento per gli operatori che intervengono nei programmi di lotta alle infezioni da HIV. Impegno di spesa di L. 47.436.200 sul cap. 12510/2000 - Erogazione all'Azienda Sanitaria Locale 16 di Mondovì-Ceva degli oneri relativi all'assegno di studio e alla quota IRAP

(omissis)

Il Dirigente responsabile
Patrizia Camandona

Codice 29.6

D.D. 2 ottobre 2000, n. 306

Legge 5 giugno 1990 n. 135 - corso di formazione e di aggiornamento per gli operatori che intervengono nei programmi di lotta alle infezioni da HIV. Impegno di spesa di L. 42.659.000 sul cap. 12510/2000 - Erogazione all'Azienda Sanitaria Locale 3 di Torino degli oneri relativi alle docenze prestate, acquisto materiale didattico e compensi per attività di formazione

(omissis)

Il Dirigente responsabile
Patrizia Camandona

Codice 29.6

D.D. 2 ottobre 2000, n. 307

Legge 5 giugno 1990 n. 135 - corso di formazione e di aggiornamento per gli operatori che intervengono nei programmi di lotta alle infezioni da HIV. Impegno di spesa di L. 228.000.000 sul cap. 12510/2000 - Erogazione all'Azienda Sanitaria Locale 22 di Novi Ligure degli oneri relativi all'assegno di studio

(omissis)

Il Dirigente responsabile
Patrizia Camandona

Codice 29.6

D.D. 2 ottobre 2000, n. 308

Legge 5 giugno 1990 n. 135 - corso di formazione e di aggiornamento per gli operatori che intervengono nei programmi di lotta alle infezioni da HIV. Impegno di spesa di L. 168.900.000 sul cap. 12510/2000 - Erogazione all'Azienda Sanitaria Locale 21 di Casale Monferrato degli oneri relativi all'assegno di studio e dell'attività di formazione

(omissis)

Il Dirigente responsabile
Patrizia Camandona

Codice 29.6

D.D. 2 ottobre 2000, n. 309

Legge 5 giugno 1990 n. 135 - corso di formazione e di aggiornamento per gli operatori che intervengono nei programmi di lotta alle infezioni da HIV. Impegno di spesa di L. 32.000.000 sul cap. 12510/2000 - Erogazione all'Azienda Sanitaria Locale 5 di Collegno degli oneri relativi all'assegno di studio

(omissis)

Il Dirigente responsabile
Patrizia Camandona

Codice 29.6

D.D. 2 ottobre 2000, n. 310

Legge 5 giugno 1990 n. 135 - corso di formazione e di aggiornamento per gli operatori che intervengono nei programmi di lotta alle infezioni da HIV. Impegno di spesa di L. 271.638.100 sul cap. 12510/2000 - Erogazione all'Azienda Ospedaliera SS. Antonio e Biagio e C. Arrigo di Alessandria degli oneri relativi all'assegno di studio, dei compensi relativi alle docenze prestate e spese per attività di formazione

(omissis)

Il Dirigente responsabile
Patrizia Camandona

Codice 29.6

D.D. 2 ottobre 2000, n. 311

Legge 5 giugno 1990 n. 135 - corso di formazione e di aggiornamento per gli operatori che intervengono nei programmi di lotta alle infezioni da HIV. Impegno di spesa di L. 55.930.000 sul cap. 12510/2000 - Erogazione all'Azienda Sanitaria Locale 1 di Torino degli oneri relativi all'assegno di studio

(omissis)

Il Dirigente responsabile
Patrizia Camandona

Codice 29.6

D.D. 2 ottobre 2000, n. 312

L. 45/1999. Fondo Nazionale di intervento per la lotta alla droga, anni 1997, 1998, 1999. Progetto di interesse regionale contrassegnato dalla sigla E13 nella Determinazione n. 120 del 20.4.2000. Autorizzazione all'avvio ed impegno della somma di L. 58.968.000= sul capitolo 12426/2000 attingendo all'accantonamento n. 100705 effettuato con D.G.R. n. 27-244 del 19.6.2000

(omissis)

IL DIRIGENTE

(omissis)

determina

- Di autorizzare l'avvio del progetto contrassegnato dalla sigla E13 dell'Allegato 2 della Determinazione n. 120 del 20.4.2000 come integrata dalla D.D. n. 199 del 10.7.2000, avente il titolo: "Progetto di formazione degli operatori della U.O.A. Ser.T. - Azienda regionale ASL 5 - Collegno";

- di stabilire che titolare del sopra citato progetto E13 sia la Regione Piemonte, che ne curerà la realizzazione attraverso l'A.S.L. 5 - Collegno che viene, pertanto, individuata quale Ente Esecutore;

- di prendere atto che per la realizzazione del sopra citato progetto E13 è necessaria la somma di L. 84.240.000= indicata nell'Allegato 2 della Determinazione n. 120 del 20.4.2000 come integrata dalla D.D. n. 199 del 10.7.2000;

- di impegnare, per l'avvio della realizzazione del citato progetto E13, la somma di L. 58.968.000= pari al 70% del finanziamento totale sopra previsto, attingendo alla parte dell'accantonamento n. 100705 effettuato sul capitolo 12426 del bilancio regionale per l'esercizio finanziario 2000 (D.G.R. n. 27-244 del 19.6.2000) posta a disposizione della Direzione Regionale Controllo delle Attività Sanitarie con nota prot. n. 11338/28 dell'11.9.2000 da parte della Direzione Regionale Programmazione Sanitaria;

- di rinviare a successivi atti formali, da adottare nel corso dei prossimi esercizi finanziari valendosi della parte residua dei fondi posti a disposizione della Direzione Regionale Controllo delle Attività Sanitarie con la citata nota prot. 11338/28 dell'11.9.2000 e da reimpostare sui bilanci regionali stessi, della rimanente quota del 30% del finanziamento per la realizzazione del sopra citato progetto E13, pari a L. 25.272.000=;

- di stabilire l'erogazione del finanziamento all'A.S.L. 5 - Collegno secondo le modalità contenu-

te nel bando pubblicato sul Bollettino Ufficiale della Regione Piemonte n. 46 del 17.11.1999, e precisamente:

- l'erogazione dei fondi è subordinata all'avvio delle attività previste dal progetto;

- i finanziamenti saranno erogati nella misura del 70% alla comunicazione dell'avvio del progetto;

- la comunicazione di avvio del progetto dovrà pervenire al Settore Organizzazione, Personale e Formazione delle Risorse Umane della Direzione Regionale Controllo delle Attività Sanitarie entro 60 giorni dalla notifica dell'assegnazione;

- la seconda tranche, del 30%, sarà erogata a consuntivo;

- qualora non sia inviata la suddetta comunicazione entro i termini prefissati, la Regione disporrà la revoca del finanziamento;

- di fare obbligo all'A.S.L. 5 - Collegno, per la realizzazione del progetto E13, di rispettare le seguenti disposizioni:

- dovrà essere integralmente realizzato quanto previsto nella proposta di progetto presentata alla Regione Piemonte per l'approvazione da parte dell'A.S.L. 5 - Collegno U.O.A. Ser.T, secondo le modalità indicate nella proposta di progetto stessa, conservata agli atti del Settore Organizzazione, Personale e Formazione delle Risorse Umane;

- la realizzazione dell'intero progetto dovrà avvenire nel rispetto dei tempi indicati nella sopra indicata proposta di progetto, e cioè entro mesi 36 dall'avvio del progetto stesso;

- dovranno essere inviate al Settore Organizzazione, Personale e Formazione delle Risorse Umane della Regione Piemonte relazioni semestrali sull'andamento del progetto e sui risultati conseguiti corredate da:

giornate di svolgimento ed ore effettuate;

elenco nominativo dei partecipanti;

compensi erogati (allegando copie dei giustificativi delle spese sostenute);

costo del materiale di documentazione, spese organizzative e di segreteria;

- alla conclusione del progetto dovrà essere presentata al Settore Organizzazione, Personale e Formazione delle Risorse Umane della Regione Piemonte una relazione contenente le modalità di attuazione degli interventi, la dichiarazione dell'avvenuta realizzazione degli stessi, l'elenco delle spese sostenute e gli altri elementi sopra richiesti per le relazioni semestrali.

Avverso la presente determinazione è possibile ricorso al Tribunale Amministrativo Regionale del Piemonte entro il termine di sessanta giorni.

Il Dirigente responsabile
Patrizia Camandona

Codice 29.6

D.D. 2 ottobre 2000, n. 313

L. 45/1999. Fondo Nazionale di intervento per la lotta alla droga, anni 1997, 1998, 1999. Progetto di interesse regionale contrassegnato dalla sigla E43 nella Determinazione n. 120 del 20.4.2000. Autorizzazione all'avvio ed impegno della somma di L. 32.760.000= sul capitolo 12426/2000 attingendo all'accantonamento n. 100705 effettuato con D.G.R. n. 27-244 del 19.6.2000

(omissis)

IL DIRIGENTE

(omissis)

determina

- Di autorizzare l'avvio del progetto contrassegnato dalla sigla E43 dell'Allegato 2 della Determinazione n. 120 del 20.4.2000 come integrata dalla D.D. n. 199 del 10.7.2000, avente il titolo: "Progetto formazione: supervisione metodologica per operatori dei Ser.T. dei D.S.M. e volontari impegnati nei gruppi di lavoro per l'accolimento (G.L.A.)".

- di stabilire che titolare del sopra citato progetto E43 sia la Regione Piemonte, che ne curerà la realizzazione attraverso l'A.S.L. 1 - Torino che viene, pertanto, individuata quale Ente Esecutore;

- di prendere atto che per la realizzazione del sopra citato progetto E43 è necessaria la somma di L. 46.800.000= indicata nell'Allegato 2 della Determinazione n. 120 del 20.4.2000 come integrata dalla D.D. n. 199 del 10.7.2000;

- di impegnare, per l'avvio della realizzazione del citato progetto E43, la somma di L. 32.760.000= pari al 70% del finanziamento totale sopra previsto, attingendo alla parte dell'accantonamento n. 100705 effettuato sul capitolo 12426 del bilancio regionale per l'esercizio finanziario 2000 (D.G.R. n. 27-244 del 19.6.2000) posta a disposizione della Direzione Regionale Controllo delle Attività Sanitarie con nota prot. n. 11338/28 dell'11.9.2000 da parte della Direzione Regionale Programmazione Sanitaria;

- di rinviare a successivi atti formali, da adottare nel corso dei prossimi esercizi finanziari valendosi della parte residua dei fondi posti a disposizione della Direzione Regionale Controllo delle Attività Sanitarie con la citata nota prot. 11338/28 dell'11.9.2000 e da reimpostare sui bilanci regionali stessi, della rimanente quota del 30% del finanziamento per la realizzazione del sopra citato progetto E43, pari a L. 14.040.000=;

- di stabilire l'erogazione del finanziamento all'A.S.L. 1 - Torino secondo le modalità contenute nel bando pubblicato sul Bollettino Ufficiale della Regione Piemonte n. 46 del 17.11.1999, e precisamente:

- l'erogazione dei fondi è subordinata all'avvio delle attività previste dal progetto;

- i finanziamenti saranno erogati nella misura del 70% alla comunicazione dell'avvio del progetto;

- la comunicazione di avvio del progetto dovrà pervenire al Settore Organizzazione, Personale e Formazione delle Risorse Umane della Direzione Regionale Controllo delle Attività Sanitarie entro 60 giorni dalla notifica dell'assegnazione;

- la seconda tranche, del 30%, sarà erogata a consuntivo;

- qualora non sia inviata la suddetta comunicazione entro i termini prefissati, la Regione disporrà la revoca del finanziamento;

- di fare obbligo all'A.S.L. 1 - Torino, per la realizzazione del progetto E43, di rispettare le seguenti disposizioni:

- dovrà essere integralmente realizzato quanto previsto nella proposta di progetto presentata alla Regione Piemonte per l'approvazione da parte dell'A.S.L. 1 - Torino, secondo le modalità indicate nella proposta di progetto stessa, conservata agli atti del Settore Organizzazione, Personale e Formazione delle Risorse Umane;

- la realizzazione dell'intero progetto dovrà avvenire nel rispetto dei tempi indicati nella sopra indicata proposta di progetto, e cioè entro mesi 36 dall'avvio del progetto stesso;

- dovranno essere inviate al Settore Organizzazione, Personale e Formazione delle Risorse Umane della Regione Piemonte relazioni semestrali sull'andamento del progetto e sui risultati conseguiti corredate da:

giornate di svolgimento ed ore effettuate;

elenco nominativo dei partecipanti;

compensi erogati (allegando copie dei giustificativi delle spese sostenute);

costo del materiale di documentazione, spese organizzative e di segreteria;

- alla conclusione del progetto dovrà essere presentata al Settore Organizzazione, Personale e Formazione delle Risorse Umane della Regione Piemonte una relazione contenente le modalità di attuazione degli interventi, la dichiarazione dell'avvenuta realizzazione degli stessi, l'elenco delle spese sostenute e gli altri elementi sopra richiesti per le relazioni semestrali.

Avverso la presente determinazione è possibile ricorso al Tribunale Amministrativo Regionale del Piemonte entro il termine di sessanta giorni.

Il Dirigente responsabile
Patrizia Camandona

Codice 29.6

D.D. 2 ottobre 2000, n. 314

L. 45/1999. Fondo Nazionale di intervento per la lotta alla droga, anni 1997, 1998, 1999. Progetto di interesse regionale contrassegnato dalla sigla E42 nella Determinazione n. 120 del 20.4.2000. Autorizzazione all'avvio ed impegno della somma di L. 265.608.000= sul capitolo 12426/2000 attingendo all'accantonamento n. 100705 effettuato con D.G.R. n. 27-244 del 19.6.2000

(omissis)

IL DIRIGENTE

(omissis)

determina

- Di autorizzare l'avvio del progetto contrassegnato dalla sigla E42 dell'Allegato 2 della Determinazione n. 120 del 20.4.2000 come integrata dalla D.D. n. 199 del 10.7.2000, avente il titolo: "Progetto formazione per i Ser.T. delle ASL di Torino";

- di stabilire che titolare del sopra citato progetto E42 sia la Regione Piemonte, che ne curerà la realizzazione attraverso l'A.S.L. 1 - Torino che viene, pertanto, individuata quale Ente Esecutore;

- di prendere atto che per la realizzazione del sopra citato progetto E42 è necessaria la somma di L. 379.440.000= indicata nell'Allegato 2 della Determinazione n. 120 del 20.4.2000 come integrata dalla D.D. n. 199 del 10.7.2000;

- di impegnare, per l'avvio della realizzazione del citato progetto E42, la somma di L. 265.608.000= pari al 70% del finanziamento totale sopra previsto, attingendo alla parte dell'accantonamento n. 100705 effettuato sul capitolo 12426 del bilancio regionale per l'esercizio finanziario 2000 (D.G.R. n. 27-244

del 19.6.2000) posta a disposizione della Direzione Regionale Controllo delle Attività Sanitarie con nota prot. n. 11338/28 dell'11.9.2000 da parte della Direzione Regionale Programmazione Sanitaria;

- di rinviare a successivi atti formali, da adottare nel corso dei prossimi esercizi finanziari valendosi della parte residua dei fondi posti a disposizione della Direzione Regionale Controllo delle Attività Sanitarie con la citata nota prot. 11338/28 dell'11.9.2000 e da reimpostare sui bilanci regionali stessi, della rimanente quota del 30% del finanziamento per la realizzazione del sopra citato progetto E42, pari a L. 113.832.000=;

- di stabilire l'erogazione del finanziamento all'A.S.L. 1 - Torino secondo le modalità contenute nel bando pubblicato sul Bollettino Ufficiale della Regione Piemonte n. 46 del 17.11.1999, e precisamente:

- l'erogazione dei fondi è subordinata all'avvio delle attività previste dal progetto;

- i finanziamenti saranno erogati nella misura del 70% alla comunicazione dell'avvio del progetto;

- la comunicazione di avvio del progetto dovrà pervenire al Settore Organizzazione, Personale e Formazione delle Risorse Umane della Direzione Regionale Controllo delle Attività Sanitarie entro 60 giorni dalla notifica dell'assegnazione;

- la seconda tranche, del 30%, sarà erogata a consuntivo;

- qualora non sia inviata la suddetta comunicazione entro i termini prefissati, la Regione disporrà la revoca del finanziamento;

- di fare obbligo all'A.S.L. 1 - Torino, per la realizzazione del progetto E42, di rispettare le seguenti disposizioni:

- dovrà essere integralmente realizzato quanto previsto nella proposta di progetto presentata alla Regione Piemonte per l'approvazione da parte dell'A.S.L. 1 - Torino, secondo le modalità indicate nella proposta di progetto stessa, conservata agli atti del Settore Organizzazione, Personale e Formazione delle Risorse Umane, salvo le parti ritenute non ammissibili e ridefinite nella citata Determinazione n. 120 del 20.4.2000, già segnalate all'Ente Esecutore con nota prot. n. 9352/29.6 del 4.5.2000;

- la realizzazione dell'intero progetto dovrà avvenire nel rispetto dei tempi indicati nella sopra indicata proposta di progetto, e cioè entro mesi 24 dall'avvio del progetto stesso;

- dovranno essere inviate al Settore Organizzazione, Personale e Formazione delle Risorse Umane della Regione Piemonte relazioni semestrali sull'andamento del progetto e sui risultati conseguiti corredate da:

giornate di svolgimento ed ore effettuate;

elenco nominativo dei partecipanti;

compensi erogati (allegando copie dei giustificativi delle spese sostenute);

costo del materiale di documentazione, spese organizzative e di segreteria;

- alla conclusione del progetto dovrà essere presentata al Settore Organizzazione, Personale e Formazione delle Risorse Umane della Regione Piemonte una relazione contenente le modalità di attuazione degli interventi, la dichiarazione dell'avvenuta realizzazione degli stessi, l'elenco delle spese sostenute e gli altri elementi sopra richiesti per le relazioni semestrali.

Avverso la presente determinazione è possibile ricorso al Tribunale Amministrativo Regionale del Piemonte entro il termine di sessanta giorni.

Il Dirigente responsabile
Patrizia Camandona

Codice 29.6

D.D. 2 ottobre 2000, n. 315

L. 45/1999. Fondo Nazionale di intervento per la lotta alla droga, anni 1997, 1998, 1999. Progetto di interesse regionale contrassegnato dalla sigla E41 nella Determinazione n. 120 del 20.4.2000. Autorizzazione all'avvio ed impegno della somma di L. 24.780.000= sul capitolo 12426/2000 attingendo all'accantonamento n. 100705 effettuato con D.G.R. n. 27-244 del 19.6.2000

(omissis)

IL DIRIGENTE

(omissis)

determina

- Di autorizzare l'avvio del progetto contrassegnato dalla sigla E41 dell'Allegato 2 della Determinazione n. 120 del 20.4.2000 come integrata dalla D.D. n. 199 del 10.7.2000, avente il titolo: "Progetto di formazione ed analisi dei dati clinici sulla comorbidità per operatori Ser.T e del D.S.M.";

- di stabilire che titolare del sopra citato progetto E41 sia la Regione Piemonte, che ne curerà la realizzazione attraverso l'A.S.L. 1 - Torino che viene, pertanto, individuata quale Ente Esecutore;

- di prendere atto che per la realizzazione del sopra citato progetto E41 è necessaria la somma di L. 35.400.000= indicata nell'Allegato 2 della Determinazione n. 120 del 20.4.2000 come integrata dalla D.D. n. 199 del 10.7.2000;

- di impegnare, per l'avvio della realizzazione del citato progetto E41, la somma di L. 24.780.000= pari al 70% del finanziamento totale sopra previsto, attingendo alla parte dell'accantonamento n. 100705 effettuato sul capitolo 12426 del bilancio regionale per l'esercizio finanziario 2000 (D.G.R. n. 27-244 del 19.6.2000) posta a disposizione della Direzione Regionale Controllo delle Attività Sanitarie con nota prot. n. 11338/28 dell'11.9.2000 da parte della Direzione Regionale Programmazione Sanitaria;

- di rinviare a successivi atti formali, da adottare nel corso dei prossimi esercizi finanziari valendosi della parte residua dei fondi posti a disposizione della Direzione Regionale Controllo delle Attività Sanitarie con la citata nota prot. 11338/28 dell'11.9.2000 e da reimpostare sui bilanci regionali stessi, della rimanente quota del 30% del finanziamento per la realizzazione del sopra citato progetto E41, pari a L. 10.620.000=;

- di stabilire l'erogazione del finanziamento all'A.S.L. 1 - Torino secondo le modalità contenute nel bando pubblicato sul Bollettino Ufficiale della Regione Piemonte n. 46 del 17.11.1999, e precisamente:

- l'erogazione dei fondi è subordinata all'avvio delle attività previste dal progetto;

- i finanziamenti saranno erogati nella misura del 70% alla comunicazione dell'avvio del progetto;

- la comunicazione di avvio del progetto dovrà pervenire al Settore Organizzazione, Personale e Formazione delle Risorse Umane della Direzione Regionale Controllo delle Attività Sanitarie entro 60 giorni dalla notifica dell'assegnazione;

- la seconda tranche, del 30%, sarà erogata a consuntivo;

- qualora non sia inviata la suddetta comunicazione entro i termini prefissati, la Regione disporrà la revoca del finanziamento;

- di fare obbligo all'A.S.L. 1 - Torino, per la realizzazione del progetto E41, di rispettare le seguenti disposizioni:

- dovrà essere integralmente realizzato quanto previsto nella proposta di progetto presentata alla Regione Piemonte per l'approvazione da parte dell'A.S.L. 1 - Torino, secondo le modalità indicate nella proposta di progetto stessa, conservata agli atti del Settore Organizzazione, Personale e Formazione delle Risorse Umane, salvo le parti ritenute non ammissibili e ridefinite nella citata Determinazione n. 120 del 20.4.2000, già segnalate all'Ente Esecutore con nota prot. n. 9353/29.6 del 4.5.2000;

- la realizzazione dell'intero progetto dovrà avvenire nel rispetto dei tempi indicati nella sopra indicata proposta di progetto, e cioè entro mesi 36 dall'avvio del progetto stesso;

- dovranno essere inviate al Settore Organizzazione, Personale e Formazione delle Risorse Umane della Regione Piemonte relazioni semestrali sull'andamento del progetto e sui risultati conseguiti corredate da:

- giornate di svolgimento ed ore effettuate;

- elenco nominativo dei partecipanti;

- compensi erogati (allegando copie dei giustificativi delle spese sostenute);

- costo del materiale di documentazione, spese organizzative e di segreteria;

- alla conclusione del progetto dovrà essere presentata al Settore Organizzazione, Personale e Formazione delle Risorse Umane della Regione Piemonte una relazione contenente le modalità di attuazione degli interventi, la dichiarazione dell'avvenuta realizzazione degli stessi, l'elenco delle spese sostenute e gli altri elementi sopra richiesti per le relazioni semestrali.

Avverso la presente determinazione è possibile ricorso al Tribunale Amministrativo Regionale del Piemonte entro il termine di sessanta giorni.

Il Dirigente responsabile
Patrizia Camandona

Codice 29.6

D.D. 2 ottobre 2000, n. 316

L. 45/1999. Fondo Nazionale di intervento per la lotta alla droga, anni 1997, 1998, 1999. Progetto di interesse regionale contrassegnato dalla sigla E19 nella Determinazione n. 120 del 20.4.2000. Autorizzazione all'avvio ed impegno della somma di L. 123.994.500= sul capitolo 12426/2000 attingendo all'accantonamento n. 100705 effettuato con D.G.R. n. 27-244 del 19.6.2000

(omissis)

IL DIRIGENTE

(omissis)

determina

- Di autorizzare l'avvio del progetto contrassegnato dalla sigla E19 dell'Allegato 2 della Determinazione n. 120 del 20.4.2000 come integrata dalla D.D. n. 199 del 10.7.2000, avente il titolo: "Empowerment For.For.1 Gestione Sviluppo Risorse Umane";

- di stabilire che titolare del sopra citato progetto E19 sia la Regione Piemonte, che ne curerà la realizzazione attraverso l'Associazione "Verso l'A.Gio" - Biella che viene, pertanto, individuata quale Ente Esecutore;

- di prendere atto che per la realizzazione del sopra citato progetto E19 è necessaria la somma di L. 177.135.000= indicata nell'Allegato 2 della Determinazione n. 120 del 20.4.2000 come integrata dalla D.D. n. 199 del 10.7.2000;

- di impegnare, per l'avvio della realizzazione del citato progetto E19, la somma di L. 123.994.500= pari al 70% del finanziamento totale sopra previsto, attingendo alla parte dell'accantonamento n. 100705 effettuato sul capitolo 12426 del bilancio regionale per l'esercizio finanziario 2000 (D.G.R. n. 27-244 del 19.6.2000) posta a disposizione della Direzione Regionale Controllo delle Attività Sanitarie con nota prot. n. 11338/28 dell'11.9.2000 da parte della Direzione Regionale Programmazione Sanitaria;

- di rinviare a successivi atti formali, da adottare nel corso dei prossimi esercizi finanziari valendosi della parte residua dei fondi posti a disposizione della Direzione Regionale Controllo delle Attività Sanitarie con la citata nota prot. 11338/28 dell'11.9.2000 e da reimpostare sui bilanci regionali stessi, della rimanente quota del 30% del finanziamento per la realizzazione del sopra citato progetto E19, pari a L. 53.140.500=;

- di stabilire l'erogazione del finanziamento all'Associazione "Verso l'A.Gio" - Biella secondo le modalità contenute nel bando pubblicato sul Bollettino Ufficiale della Regione Piemonte n. 46 del 17.11.1999, e precisamente:

- l'erogazione dei fondi è subordinata all'avvio delle attività previste dal progetto;

- i finanziamenti saranno erogati nella misura del 70% alla comunicazione dell'avvio del progetto;

- la comunicazione di avvio del progetto dovrà pervenire al Settore Organizzazione, Personale e Formazione delle Risorse Umane della Direzione Regionale Controllo delle Attività Sanitarie entro 60 giorni dalla notifica dell'assegnazione;

- la seconda tranche, del 30%, sarà erogata a consuntivo;

- qualora non sia inviata la suddetta comunicazione entro i termini prefissati, la Regione disporrà la revoca del finanziamento;

- di fare obbligo all'Associazione "Verso l'A.Gio" - Biella, per la realizzazione del progetto E19, di rispettare le seguenti disposizioni:

- dovrà essere integralmente realizzato quanto previsto nella proposta di progetto presentata alla Regione Piemonte per l'approvazione da parte dell'Associazione "Verso l'A.Gio" - Biella, secondo le modalità indicate nella proposta di progetto stessa, conservata agli atti del Settore Organizzazione, Personale e Formazione delle Risorse Umane, salvo le parti ritenute non ammissibili e ridefinite nella citata Determinazione n. 120 del 20.4.2000, già segnalata

te all'Ente Esecutore con nota prot. n. 9354/29.6 del 4.5.2000;

- la realizzazione dell'intero progetto dovrà avvenire nel rispetto dei tempi indicati nella sopra indicata proposta di progetto, e cioè entro mesi 36 dall'avvio del progetto stesso;

- dovranno essere inviate al Settore Organizzazione, Personale e Formazione delle Risorse Umane della Regione Piemonte relazioni semestrali sull'andamento del progetto e sui risultati conseguiti corredate da:

- giornate di svolgimento ed ore effettuate;

- elenco nominativo dei partecipanti;

- compensi erogati (allegando copie dei giustificativi delle spese sostenute);

- costo del materiale di documentazione, spese organizzative e di segreteria;

- alla conclusione del progetto dovrà essere presentata al Settore Organizzazione, Personale e Formazione delle Risorse Umane della Regione Piemonte una relazione contenente le modalità di attuazione degli interventi, la dichiarazione dell'avvenuta realizzazione degli stessi, l'elenco delle spese sostenute e gli altri elementi sopra richiesti per le relazioni semestrali.

Avverso la presente determinazione è possibile ricorso al Tribunale Amministrativo Regionale del Piemonte entro il termine di sessanta giorni.

Il Dirigente responsabile
Patrizia Camandona

Codice 29.6

D.D. 2 ottobre 2000, n. 317

L. 45/1999. Fondo Nazionale di intervento per la lotta alla droga, anni 1997, 1998, 1999. Progetto di interesse regionale contrassegnato dalla sigla E28 nella Determinazione n. 120 del 20.4.2000. Autorizzazione all'avvio ed impegno della somma di L. 104.006.000= sul capitolo 12426/2000 attingendo all'accantonamento n. 100705 effettuato con D.G.R. n. 27-244 del 19.6.2000

(omissis)

IL DIRIGENTE

(omissis)

determina

- Di autorizzare l'avvio del progetto contrassegnato dalla sigla E28 dell'Allegato 2 della Determinazione n. 120 del 20.4.2000 come integrata dalla D.D. n. 199 del 10.7.2000, avente il titolo: "Corso di aggiornamento alla conduzione e all'ascolto dei gruppi";

- di stabilire che titolare del sopra citato progetto E28 sia la Regione Piemonte, che ne curerà la realizzazione attraverso l'A.S.L. 22 - Novi Ligure che viene, pertanto, individuata quale Ente Esecutore;

- di prendere atto che per la realizzazione del sopra citato progetto E28 è necessaria la somma di L. 148.580.000= indicata nell'Allegato 2 della Determinazione n. 120 del 20.4.2000 come integrata dalla D.D. n. 199 del 10.7.2000;

- di impegnare, per l'avvio della realizzazione del citato progetto E28, la somma di L. 104.006.000=

pari al 70% del finanziamento totale sopra previsto, attingendo alla parte dell'accantonamento n. 100705 effettuato sul capitolo 12426 del bilancio regionale per l'esercizio finanziario 2000 (D.G.R. n. 27-244 del 19.6.2000) posta a disposizione della Direzione Regionale Controllo delle Attività Sanitarie con nota prot. n. 11338/28 dell'11.9.2000 da parte della Direzione Regionale Programmazione Sanitaria;

- di rinviare a successivi atti formali, da adottare nel corso dei prossimi esercizi finanziari valendosi della parte residua dei fondi posti a disposizione della Direzione Regionale Controllo delle Attività Sanitarie con la citata nota prot. 11338/28 dell'11.9.2000 e da reimpostare sui bilanci regionali stessi, della rimanente quota del 30% del finanziamento per la realizzazione del sopra citato progetto E28, pari a L. 44.574.000=;

- di stabilire l'erogazione del finanziamento all'A.S.L. 22 - Novi Ligure secondo le modalità contenute nel bando pubblicato sul Bollettino Ufficiale della Regione Piemonte n. 46 del 17.11.1999, e precisamente:

- l'erogazione dei fondi è subordinata all'avvio delle attività previste dal progetto;

- i finanziamenti saranno erogati nella misura del 70% alla comunicazione dell'avvio del progetto;

- la comunicazione di avvio del progetto dovrà pervenire al Settore Organizzazione, Personale e Formazione delle Risorse Umane della Direzione Regionale Controllo delle Attività Sanitarie entro 60 giorni dalla notifica dell'assegnazione;

- la seconda tranche, del 30%, sarà erogata a consuntivo;

- qualora non sia inviata la suddetta comunicazione entro i termini prefissati, la Regione disporrà la revoca del finanziamento;

- di fare obbligo all'A.S.L. 22 - Novi Ligure, per la realizzazione del progetto E28, di rispettare le seguenti disposizioni:

- dovrà essere integralmente realizzato quanto previsto nella proposta di progetto presentata alla Regione Piemonte per l'approvazione da parte dell'A.S.L. 22 - Novi Ligure, secondo le modalità indicate nella proposta di progetto stessa, conservata agli atti del Settore Organizzazione, Personale e Formazione delle Risorse Umane, salvo le parti ritenute non ammissibili e ridefinite nella citata Determinazione n. 120 del 20.4.2000, già segnalate all'Ente Esecutore con nota prot. n. 9355/29.6 del 4.5.2000;

- la realizzazione dell'intero progetto dovrà avvenire nel rispetto dei tempi indicati nella sopra indicata proposta di progetto, e cioè entro mesi 36 dall'avvio del progetto stesso;

- dovranno essere inviate al Settore Organizzazione, Personale e Formazione delle Risorse Umane della Regione Piemonte relazioni semestrali sull'andamento del progetto e sui risultati conseguiti corredate da:

- giornate di svolgimento ed ore effettuate;

- elenco nominativo dei partecipanti;

- compensi erogati (allegando copie dei giustificativi delle spese sostenute);

- costo del materiale di documentazione, spese organizzative e di segreteria;

- alla conclusione del progetto dovrà essere presentata al Settore Organizzazione, Personale e Formazione delle Risorse Umane della Regione Piemonte una relazione contenente le modalità di attuazione degli interventi, la dichiarazione dell'avve-

nuta realizzazione degli stessi, l'elenco delle spese sostenute e gli altri elementi sopra richiesti per le relazioni semestrali.

Avverso la presente determinazione è possibile ricorso al Tribunale Amministrativo Regionale del Piemonte entro il termine di sessanta giorni.

Il Dirigente responsabile
Patrizia Camandona

Codice 29.6

D.D. 2 ottobre 2000, n. 318

L. 45/1999. Fondo Nazionale di intervento per la lotta alla droga, anni 1997, 1998, 1999. Progetto di interesse regionale contrassegnato dalla sigla E9 nella Determinazione n. 120 del 20.4.2000. Autorizzazione all'avvio ed impegno della somma di L. 45.290.000= sul capitolo 12426/2000 attingendo all'accantonamento n. 100705 effettuato con D.G.R. n. 27-244 del 19.6.2000

(omissis)

IL DIRIGENTE

(omissis)

determina

- Di autorizzare l'avvio del progetto contrassegnato dalla sigla E9 dell'Allegato 2 della Determinazione n. 120 del 20.4.2000 come integrata dalla D.D. n. 199 del 10.7.2000, avente il titolo: "Progetto Moreno. Corso di formazione primo livello di Psicodramma per operatori Ser.T. e del privato sociale";

- di stabilire che titolare del sopra citato progetto E9 sia la Regione Piemonte, che ne curerà la realizzazione attraverso la Coop. Soc. Centro Torinese di Solidarietà - Torino che viene, pertanto, individuata quale Ente Esecutore;

- di prendere atto che per la realizzazione del sopra citato progetto E9 è necessaria la somma di L. 64.700.000= indicata nell'Allegato 2 della Determinazione n. 120 del 20.4.2000 come integrata dalla D.D. n. 199 del 10.7.2000;

- di impegnare, per l'avvio della realizzazione del citato progetto E9, la somma di L. 45.290.000= pari al 70% del finanziamento totale sopra previsto, attingendo alla parte dell'accantonamento n. 100705 effettuato sul capitolo 12426 del bilancio regionale per l'esercizio finanziario 2000 (D.G.R. n. 27-244 del 19.6.2000) posta a disposizione della Direzione Regionale Controllo delle Attività Sanitarie con nota prot. n. 11338/28 dell'11.9.2000 da parte della Direzione Regionale Programmazione Sanitaria;

- di rinviare a successivi atti formali, da adottare nel corso dei prossimi esercizi finanziari valendosi della parte residua dei fondi posti a disposizione della Direzione Regionale Controllo delle Attività Sanitarie con la citata nota prot. 11338/28 dell'11.9.2000 e da reimpostare sui bilanci regionali stessi, della rimanente quota del 30% del finanziamento per la realizzazione del sopra citato progetto E9, pari a L. 19.410.000=;

- di stabilire l'erogazione del finanziamento alla Coop. Soc. Centro Torinese di Solidarietà - Torino secondo le modalità contenute nel bando pubblicato sul Bollettino Ufficiale della Regione Piemonte n. 46 del 17.11.1999, e precisamente:

- l'erogazione dei fondi è subordinata all'avvio delle attività previste dal progetto;

- i finanziamenti saranno erogati nella misura del 70% alla comunicazione dell'avvio del progetto;

- la comunicazione di avvio del progetto dovrà pervenire al Settore Organizzazione, Personale e Formazione delle Risorse Umane della Direzione Regionale Controllo delle Attività Sanitarie entro 60 giorni dalla notifica dell'assegnazione;

- la seconda tranche, del 30%, sarà erogata a consuntivo;

- qualora non sia inviata la suddetta comunicazione entro i termini prefissati, la Regione disporrà la revoca del finanziamento;

- di fare obbligo alla Coop. Soc. Centro Torinese di Solidarietà - Torino, per la realizzazione del progetto E9, di rispettare le seguenti disposizioni:

- dovrà essere integralmente realizzato quanto previsto nella proposta di progetto presentata alla Regione Piemonte per l'approvazione da parte della Coop. Soc. Centro Torinese di Solidarietà - Torino, secondo le modalità indicate nella proposta di progetto stessa, conservata agli atti del Settore Organizzazione, Personale e Formazione delle Risorse Umane;

- la realizzazione dell'intero progetto dovrà avvenire nel rispetto dei tempi indicati nella sopra indicata proposta di progetto, e cioè entro mesi 30 dall'avvio del progetto stesso;

- dovranno essere inviate al Settore Organizzazione, Personale e Formazione delle Risorse Umane della Regione Piemonte relazioni semestrali sull'andamento del progetto e sui risultati conseguiti corredate da:

giornate di svolgimento ed ore effettuate;

elenco nominativo dei partecipanti;

compensi erogati (allegando copie dei giustificativi delle spese sostenute);

costo del materiale di documentazione, spese organizzative e di segreteria;

- alla conclusione del progetto dovrà essere presentata al Settore Organizzazione, Personale e Formazione delle Risorse Umane della Regione Piemonte una relazione contenente le modalità di attuazione degli interventi, la dichiarazione dell'avvenuta realizzazione degli stessi, l'elenco delle spese sostenute e gli altri elementi sopra richiesti per le relazioni semestrali.

Avverso la presente determinazione è possibile ricorso al Tribunale Amministrativo Regionale del Piemonte entro il termine di sessanta giorni.

Il Dirigente responsabile
Patrizia Camandona

Codice 29.6

D.D. 2 ottobre 2000, n. 319

L. 45/1999. Fondo Nazionale di intervento per la lotta alla droga, anni 1997, 1998, 1999. Progetto di interesse regionale contrassegnato dalla sigla E34 nella Determinazione n. 120 del 20.4.2000. Autorizzazione all'avvio ed impegno della somma di L. 41.734.000= sul capitolo 12426/2000 attingendo all'accantonamento n. 100705 effettuato con D.G.R. n. 27-244 del 19.6.2000

(omissis)

IL DIRIGENTE

(omissis)

determina

- Di autorizzare l'avvio del progetto contrassegnato dalla sigla E34 dell'Allegato 2 della Determinazione n. 120 del 20.4.2000 come integrata dalla D.D. n. 199 del 10.7.2000, avente il titolo: "Percorso formativo per operatori di strada. Progetto di formazione nella forma della ricerca d'aula a partire dalle biografie personali e professionali degli operatori, per la definizione di nuove strategie e progettualità nei servizi di lavoro di strada";

- di stabilire che titolare del sopra citato progetto E34 sia la Regione Piemonte, che ne curerà la realizzazione attraverso l'Associazione Gruppo Abele - Torino che viene, pertanto, individuata quale Ente Esecutore;

- di prendere atto che per la realizzazione del sopra citato progetto E34 è necessaria la somma di L. 59.620.000= indicata nell'Allegato 2 della Determinazione n. 120 del 20.4.2000 come integrata dalla D.D. n. 199 del 10.7.2000;

- di impegnare, per l'avvio della realizzazione del citato progetto E34, la somma di L. 41.734.000= pari al 70% del finanziamento totale sopra previsto, attingendo alla parte dell'accantonamento n. 100705 effettuato sul capitolo 12426 del bilancio regionale per l'esercizio finanziario 2000 (D.G.R. n. 27-244 del 19.6.2000) posta a disposizione della Direzione Regionale Controllo delle Attività Sanitarie con nota prot. n. 11338/28 dell'11.9.2000 da parte della Direzione Regionale Programmazione Sanitaria;

- di rinviare a successivi atti formali, da adottare nel corso dei prossimi esercizi finanziari valendosi della parte residua dei fondi posti a disposizione della Direzione Regionale Controllo delle Attività Sanitarie con la citata nota prot. 11338/28 dell'11.9.2000 e da reimpostare sui bilanci regionali stessi, della rimanente quota del 30% del finanziamento per la realizzazione del sopra citato progetto E34, pari a L. 17.886.000=;

- di stabilire l'erogazione del finanziamento all'Associazione Gruppo Abele - Torino secondo le modalità contenute nel bando pubblicato sul Bollettino Ufficiale della Regione Piemonte n. 46 del 17.11.1999, e precisamente:

- l'erogazione dei fondi è subordinata all'avvio delle attività previste dal progetto;

- i finanziamenti saranno erogati nella misura del 70% alla comunicazione dell'avvio del progetto;

- la comunicazione di avvio del progetto dovrà pervenire al Settore Organizzazione, Personale e Formazione delle Risorse Umane della Direzione Regionale Controllo delle Attività Sanitarie entro 60 giorni dalla notifica dell'assegnazione;

- la seconda tranche, del 30%, sarà erogata a consuntivo;

- qualora non sia inviata la suddetta comunicazione entro i termini prefissati, la Regione disporrà la revoca del finanziamento;

- di fare obbligo all'Associazione Gruppo Abele - Torino, per la realizzazione del progetto E34, di rispettare le seguenti disposizioni:

- dovrà essere integralmente realizzato quanto previsto nella proposta di progetto presentata alla Regione Piemonte per l'approvazione da parte dell'Associazione Gruppo Abele - Torino, secondo le modalità indicate nella proposta di progetto stessa,

conservata agli atti del Settore Organizzazione, Personale e Formazione delle Risorse Umane;

- la realizzazione dell'intero progetto dovrà avvenire nel rispetto dei tempi indicati nella sopra indicata proposta di progetto, e cioè entro mesi 12 dall'avvio del progetto stesso;

- dovranno essere inviate al Settore Organizzazione, Personale e Formazione delle Risorse Umane della Regione Piemonte relazioni semestrali sull'andamento del progetto e sui risultati conseguiti corredate da:

giornate di svolgimento ed ore effettuate;

elenco nominativo dei partecipanti;

compensi erogati (allegando copie dei giustificativi delle spese sostenute);

costo del materiale di documentazione, spese organizzative e di segreteria;

- alla conclusione del progetto dovrà essere presentata al Settore Organizzazione, Personale e Formazione delle Risorse Umane della Regione Piemonte una relazione contenente le modalità di attuazione degli interventi, la dichiarazione dell'avvenuta realizzazione degli stessi, l'elenco delle spese sostenute e gli altri elementi sopra richiesti per le relazioni semestrali.

Avverso la presente determinazione è possibile ricorso al Tribunale Amministrativo Regionale del Piemonte entro il termine di sessanta giorni.

Il Dirigente responsabile
Patrizia Camandona

Codice 29.6

D.D. 2 ottobre 2000, n. 320

L. 45/1999. Fondo Nazionale di intervento per la lotta alla droga, anni 1997, 1998, 1999. Progetto di interesse regionale contrassegnato dalla sigla E6 nella Determinazione n. 120 del 20.4.2000. Autorizzazione all'avvio ed impegno della somma di L. 17.001.000= sul capitolo 12426/2000 attingendo all'accantonamento n. 100705 effettuato con D.G.R. n. 27-244 del 19.6.2000

(omissis)

IL DIRIGENTE

(omissis)

determina

- Di autorizzare l'avvio del progetto contrassegnato dalla sigla E6 dell'Allegato 2 della Determinazione n. 120 del 20.4.2000 come integrata dalla D.D. n. 199 del 10.7.2000, avente il titolo: "Progetto Lex. Corso di formazione di base su tossicodipendenza e problematiche lagali per operatori dei servizi pubblici e del privato sociale.";

- di stabilire che titolare del sopra citato progetto E6 sia la Regione Piemonte, che ne curerà la realizzazione attraverso la Coop. Soc. Centro Torinese di Solidarietà - Torino che viene, pertanto, individuata quale Ente Esecutore;

- di prendere atto che per la realizzazione del sopra citato progetto E6 è necessaria la somma di L. 24.430.000= indicata nell'Allegato 2 della Determinazione n. 120 del 20.4.2000 come integrata dalla D.D. n. 199 del 10.7.2000;

- di impegnare, per l'avvio della realizzazione del citato progetto E6, la somma di L. 17.101.000= pari al 70% del finanziamento totale sopra previsto, attingendo alla parte dell'accantonamento n. 100705 effettuato sul capitolo 12426 del bilancio regionale per l'esercizio finanziario 2000 (D.G.R. n. 27-244 del 19.6.2000) posta a disposizione della Direzione Regionale Controllo delle Attività Sanitarie con nota prot. n. 11338/28 dell'11.9.2000 da parte della Direzione Regionale Programmazione Sanitaria;

- di rinviare a successivi atti formali, da adottare nel corso dei prossimi esercizi finanziari valendosi della parte residua dei fondi posti a disposizione della Direzione Regionale Controllo delle Attività Sanitarie con la citata nota prot. 11338/28 dell'11.9.2000 e da reimpostare sui bilanci regionali stessi, della rimanente quota del 30% del finanziamento per la realizzazione del sopra citato progetto E6, pari a L. 7.329.000=;

- di stabilire l'erogazione del finanziamento alla Coop. Soc. Centro Torinese di Solidarietà - Torino secondo le modalità contenute nel bando pubblicato sul Bollettino Ufficiale della Regione Piemonte n. 46 del 17.11.1999, e precisamente:

- l'erogazione dei fondi è subordinata all'avvio delle attività previste dal progetto;

- i finanziamenti saranno erogati nella misura del 70% alla comunicazione dell'avvio del progetto;

- la comunicazione di avvio del progetto dovrà pervenire al Settore Organizzazione, Personale e Formazione delle Risorse Umane della Direzione Regionale Controllo delle Attività Sanitarie entro 60 giorni dalla notifica dell'assegnazione;

- la seconda tranche, del 30%, sarà erogata a consuntivo;

- qualora non sia inviata la suddetta comunicazione entro i termini prefissati, la Regione disporrà la revoca del finanziamento;

- di fare obbligo alla Coop. Soc. Centro Torinese di Solidarietà - Torino, per la realizzazione del progetto E6, di rispettare le seguenti disposizioni:

- dovrà essere integralmente realizzato quanto previsto nella proposta di progetto presentata alla Regione Piemonte per l'approvazione da parte della Coop. Soc. Centro Torinese di Solidarietà - Torino, secondo le modalità indicate nella proposta di progetto stessa, conservata agli atti del Settore Organizzazione, Personale e Formazione delle Risorse Umane, salvo le parti ritenute non ammissibili e ridefinite nella citata Determinazione n. 120 del 20.4.2000, già segnalate all'Ente Esecutore con nota prot. n. 9358/29.6 del 4.5.2000;

- la realizzazione dell'intero progetto dovrà avvenire nel rispetto dei tempi indicati nella sopra indicata proposta di progetto, e cioè entro mesi 30 dall'avvio del progetto stesso;

- dovranno essere inviate al Settore Organizzazione, Personale e Formazione delle Risorse Umane della Regione Piemonte relazioni semestrali sull'andamento del progetto e sui risultati conseguiti corredate da:

- giornate di svolgimento ed ore effettuate;

- elenco nominativo dei partecipanti;

- compensi erogati (allegando copie dei giustificativi delle spese sostenute);

- costo del materiale di documentazione, spese organizzative e di segreteria;

- alla conclusione del progetto dovrà essere presentata al Settore Organizzazione, Personale e Formazione delle Risorse Umane della Regione Pie-

monte una relazione contenente le modalità di attuazione degli interventi, la dichiarazione dell'avvenuta realizzazione degli stessi, l'elenco delle spese sostenute e gli altri elementi sopra richiesti per le relazioni semestrali.

Avverso la presente determinazione è possibile ricorso al Tribunale Amministrativo Regionale del Piemonte entro il termine di sessanta giorni.

Il Dirigente responsabile

Patrizia Camandona

Codice 29.6

D.D. 2 ottobre 2000, n. 321

L. 45/1999. Fondo Nazionale di intervento per la lotta alla droga, anni 1997, 1998, 1999. Progetto di interesse regionale contrassegnato dalla sigla E15 nella Determinazione n. 120 del 20.4.2000. Autorizzazione all'avvio ed impegno della somma di L. 16.800.000= sul capitolo 12426/2000 attingendo all'accantonamento n. 100705 effettuato con D.G.R. n. 27-244 del 19.6.2000

(omissis)

IL DIRIGENTE

(omissis)

determina

- Di autorizzare l'avvio del progetto contrassegnato dalla sigla E15 dell'Allegato 2 della Determinazione n. 120 del 20.4.2000 come integrata dalla D.D. n. 199 del 10.7.2000, avente il titolo: "Operatori in ballo contro lo sballo: corso di formazione per operatori del servizio pubblico e del privato sociale impegnato nel settore";

- di stabilire che titolare del sopra citato progetto E15 sia la Regione Piemonte, che ne curerà la realizzazione attraverso l'A.S.L. 11 - Vercelli che viene, pertanto, individuata quale Ente Esecutore;

- di prendere atto che per la realizzazione del sopra citato progetto E15 è necessaria la somma di L. 16.800.000= indicata nell'Allegato 2 della Determinazione n. 120 del 20.4.2000 come integrata dalla D.D. n. 199 del 10.7.2000;

- di impegnare, in considerazione della durata dei soli sei mesi prevista per la realizzazione del progetto E15, la somma di L. 16.800.000= pari all'intero finanziamento sopra previsto, attingendo alla parte dell'accantonamento n. 100705 effettuato sul capitolo 12426 del bilancio regionale per l'esercizio finanziario 2000 (D.G.R. n. 27-244 del 19.6.2000) posta a disposizione della Direzione Regionale Controllo delle Attività Sanitarie con nota prot. n. 11338/28 dell'11.9.2000 da parte della Direzione Regionale Programmazione Sanitaria;

- di stabilire l'erogazione del finanziamento all'A.S.L. 11 - Vercelli secondo le modalità contenute nel bando pubblicato sul Bollettino Ufficiale della Regione Piemonte n. 46 del 17.11.1999, e precisamente:

- l'erogazione dei fondi è subordinata all'avvio delle attività previste dal progetto;

- i finanziamenti saranno erogati nella misura del 70% alla comunicazione dell'avvio del progetto;

- la comunicazione di avvio del progetto dovrà pervenire al Settore Organizzazione, Personale e Formazione delle Risorse Umane della Direzione

Regionale Controllo delle Attività Sanitarie entro 60 giorni dalla notifica dell'assegnazione;

- la seconda tranche, del 30%, sarà erogata a consuntivo;

- qualora non sia inviata la suddetta comunicazione entro i termini prefissati, la Regione disporrà la revoca del finanziamento;

- di fare obbligo all'A.S.L. 11 - Vercelli, per la realizzazione del progetto E15, di rispettare le seguenti disposizioni:

- dovrà essere integralmente realizzato quanto previsto nella proposta di progetto presentata alla Regione Piemonte per l'approvazione da parte dell'A.S.L. 11 - Vercelli, secondo le modalità indicate nella proposta di progetto stessa, conservata agli atti del Settore Organizzazione, Personale e Formazione delle Risorse Umane, salvo le parti ritenute non ammissibili e ridefinite nella citata Determinazione n. 120 del 20.4.2000, già segnalate all'Ente Esecutore con nota prot. n. 9359/29.6 del 4.5.2000;

- la realizzazione dell'intero progetto dovrà avvenire nel rispetto dei tempi indicati nella sopra indicata proposta di progetto, e cioè entro mesi 6 dall'avvio del progetto stesso;

- dovranno essere inviate al Settore Organizzazione, Personale e Formazione delle Risorse Umane della Regione Piemonte relazioni semestrali sull'andamento del progetto e sui risultati conseguiti corredate da:

- giornate di svolgimento ed ore effettuate;

- elenco nominativo dei partecipanti;

- compensi erogati (allegando copie dei giustificativi delle spese sostenute);

- costo del materiale di documentazione, spese organizzative e di segreteria;

- alla conclusione del progetto dovrà essere presentata al Settore Organizzazione, Personale e Formazione delle Risorse Umane della Regione Piemonte una relazione contenente le modalità di attuazione degli interventi, la dichiarazione dell'avvenuta realizzazione degli stessi, l'elenco delle spese sostenute e gli altri elementi sopra richiesti per le relazioni semestrali.

Avverso la presente determinazione è possibile ricorso al Tribunale Amministrativo Regionale del Piemonte entro il termine di sessanta giorni.

Il Dirigente responsabile
Patrizia Camandona

Codice 29.6

D.D. 2 ottobre 2000, n. 322

L. 45/1999. Fondo Nazionale di intervento per la lotta alla droga, anni 1997, 1998, 1999. Progetto di interesse regionale contrassegnato dalla sigla E11 nella Determinazione n. 120 del 20.4.2000. Autorizzazione all'avvio ed impegno della somma di L. 25.130.000= sul capitolo 12426/2000 attingendo all'accantonamento n. 100705 effettuato con D.G.R. n. 27-244 del 19.6.2000

(omissis)

IL DIRIGENTE

(omissis)

determina

- Di autorizzare l'avvio del progetto contrassegnato dalla sigla E11 dell'Allegato 2 della Determinazione n. 120 del 20.4.2000 come integrata dalla D.D. n. 199 del 10.7.2000, avente il titolo: "Progetto Frankl. Corso di formazione ed aggiornamento in Logoterapia per operatori che lavorano nelle tossicodipendenze con pazienti HIV e patologie correlate";

- di stabilire che titolare del sopra citato progetto E11 sia la Regione Piemonte, che ne curerà la realizzazione attraverso la Coop. Soc. Centro Torinese di Solidarietà - Torino che viene, pertanto, individuata quale Ente Esecutore;

- di prendere atto che per la realizzazione del sopra citato progetto E11 è necessaria la somma di L. 35.900.000= indicata nell'Allegato 2 della Determinazione n. 120 del 20.4.2000 come integrata dalla D.D. n. 199 del 10.7.2000;

- di impegnare, per l'avvio della realizzazione del citato progetto E11, la somma di L. 25.130.000= pari al 70% del finanziamento totale sopra previsto, attingendo alla parte dell'accantonamento n. 100705 effettuato sul capitolo 12426 del bilancio regionale per l'esercizio finanziario 2000 (D.G.R. n. 27-244 del 19.6.2000) posta a disposizione della Direzione Regionale Controllo delle Attività Sanitarie con nota prot. n. 11338/28 dell'11.9.2000 da parte della Direzione Regionale Programmazione Sanitaria;

- di rinviare a successivi atti formali, da adottare nel corso dei prossimi esercizi finanziari valendosi delle parte residua dei fondi posti a disposizione della Direzione Regionale Controllo delle Attività Sanitarie con la citata nota prot. n. 11338/28 dell'11.9.2000 e da reimpostare sui bilanci regionali stessi, della rimanente quota del 30% del finanziamento per la realizzazione del sopra citato progetto E11, pari a L. 10.770.000=;

- di stabilire l'erogazione del finanziamento alla Coop. Soc. Centro Torinese di Solidarietà - Torino secondo le modalità contenute nel bando pubblicato sul Bollettino Ufficiale della Regione Piemonte n. 46 del 17.11.1999, e precisamente:

- l'erogazione dei fondi è subordinata all'avvio delle attività previste dal progetto;

- i finanziamenti saranno erogati nella misura del 70% alla comunicazione dell'avvio del progetto;

- la comunicazione di avvio del progetto dovrà pervenire al Settore Organizzazione, Personale e Formazione delle Risorse Umane della Direzione Regionale Controllo delle Attività Sanitarie entro 60 giorni dalla notifica dell'assegnazione;

- la seconda tranche, del 30%, sarà erogata a consuntivo;

- qualora non sia inviata la suddetta comunicazione entro i termini prefissati, la Regione disporrà la revoca del finanziamento;

- di fare obbligo alla Coop. Soc. Centro Torinese di Solidarietà - Torino, per la realizzazione del progetto E11, di rispettare le seguenti disposizioni:

- dovrà essere integralmente realizzato quanto previsto nella proposta di progetto presentata alla Regione Piemonte per l'approvazione da parte della Coop. Soc. Centro Torinese di Solidarietà - Torino, secondo le modalità indicate nella proposta di progetto stessa, conservata agli atti del Settore Organizzazione, Personale e Formazione delle Risorse Umane, salvo le parti ritenute non ammissibili e ridefinite nella citata Determinazione n. 120 del 20.4.2000, già segnalate all'Ente Esecutore con nota prot. n. 9360/29.6 del 4.5.2000;

- la realizzazione dell'intero progetto dovrà avvenire nel rispetto dei tempi indicati nella sopra indicata proposta di progetto, e cioè entro mesi 18 dall'avvio del progetto stesso;

- dovranno essere inviate al Settore Organizzazione, Personale e Formazione delle Risorse Umane della Regione Piemonte relazioni semestrali sull'andamento del progetto e sui risultati conseguiti corredate da:

giornate di svolgimento ed ore effettuate;

elenco nominativo dei partecipanti;

compensi erogati (allegando copie dei giustificativi delle spese sostenute);

costo del materiale di documentazione, spese organizzative e di segreteria;

- alla conclusione del progetto dovrà essere presentata al Settore Organizzazione, Personale e Formazione delle Risorse Umane della Regione Piemonte una relazione contenente le modalità di attuazione degli interventi, la dichiarazione dell'avvenuta realizzazione degli stessi, l'elenco delle spese sostenute e gli altri elementi sopra richiesti per le relazioni semestrali.

Avverso la presente determinazione è possibile ricorso al Tribunale Amministrativo Regionale del Piemonte entro il termine di sessanta giorni.

Il Dirigente responsabile
Patrizia Camandona

Codice 29.6

D.D. 2 ottobre 2000, n. 323

L. 45/1999. Fondo Nazionale di intervento per la lotta alla droga, anni 1997, 1998, 1999. Progetto di interesse regionale contrassegnato dalla sigla E37 nella Determinazione n. 120 del 20.4.2000. Autorizzazione all'avvio ed impegno della somma di L. 20.216.000= sul capitolo 12426/2000 attingendo all'accantonamento n. 100705 effettuato con D.G.R. n. 27-244 del 19.6.2000

(omissis)

IL DIRIGENTE

(omissis)

determina

- Di autorizzare l'avvio del progetto contrassegnato dalla sigla E37 dell'Allegato 2 della Determinazione n. 120 del 20.4.2000 come integrata dalla D.D. n. 199 del 10.7.2000, avente il titolo: "Il fare di gruppo". Corso di formazione alla relazione psico-educativa e di sensibilizzazione alle tecniche di gruppo per personale operante nell'area delle dipendenze da sostanza";

- di stabilire che titolare del sopra citato progetto E37 sia la Regione Piemonte, che ne curerà la realizzazione attraverso la Coop. sociale Gineprodue a r.l. - Scalenghe che viene, pertanto, individuata quale Ente Esecutore;

- di prendere atto che per la realizzazione del sopra citato progetto E37 è necessaria la somma di L. 28.880.000= indicata nell'Allegato 2 della Determinazione n. 120 del 20.4.2000 come integrata dalla D.D. n. 199 del 10.7.2000;

- di impegnare, per l'avvio della realizzazione del citato progetto E37, la somma di L. 20.216.000=

pari al 70% del finanziamento totale sopra previsto, attingendo alla parte dell'accantonamento n. 100705 effettuato sul capitolo 12426 del bilancio regionale per l'esercizio finanziario 2000 (D.G.R. n. 27-244 del 19.6.2000) posta a disposizione della Direzione Regionale Controllo delle Attività Sanitarie con nota prot. n. 11338/28 dell'11.9.2000 da parte della Direzione Regionale Programmazione Sanitaria;

- di rinviare a successivi atti formali, da adottare nel corso dei prossimi esercizi finanziari valendosi delle parte residua dei fondi posti a disposizione della Direzione Regionale Controllo delle Attività Sanitarie con la citata nota prot. n. 11338/28 dell'11.9.2000 e da reimpostare sui bilanci regionali stessi, della rimanente quota del 30% del finanziamento per la realizzazione del sopra citato progetto E37, pari a L. 8.664.000=;

- di stabilire l'erogazione del finanziamento alla Coop. sociale Gineprodue a r.l. - Scalenghe secondo le modalità contenute nel bando pubblicato sul Bollettino Ufficiale della Regione Piemonte n. 46 del 17.11.1999, e precisamente:

- l'erogazione dei fondi è subordinata all'avvio delle attività previste dal progetto;

- i finanziamenti saranno erogati nella misura del 70% alla comunicazione dell'avvio del progetto;

- la comunicazione di avvio del progetto dovrà pervenire al Settore Organizzazione, Personale e Formazione delle Risorse Umane della Direzione Regionale Controllo delle Attività Sanitarie entro 60 giorni dalla notifica dell'assegnazione;

- la seconda tranche, del 30%, sarà erogata a consuntivo;

- qualora non sia inviata la suddetta comunicazione entro i termini prefissati, la Regione disporrà la revoca del finanziamento;

- di fare obbligo alla Coop. sociale Gineprodue a r.l. - Scalenghe, per la realizzazione del progetto E37, di rispettare le seguenti disposizioni:

- dovrà essere integralmente realizzato quanto previsto nella proposta di progetto presentata alla Regione Piemonte per l'approvazione da parte della Coop. sociale Gineprodue a r.l. - Scalenghe, secondo le modalità indicate nella proposta di progetto stessa, conservata agli atti del Settore Organizzazione, Personale e Formazione delle Risorse Umane;

- la realizzazione dell'intero progetto dovrà avvenire nel rispetto dei tempi indicati nella sopra indicata proposta di progetto, e cioè entro mesi 24 dall'avvio del progetto stesso;

- dovranno essere inviate al Settore Organizzazione, Personale e Formazione delle Risorse Umane della Regione Piemonte relazioni semestrali sull'andamento del progetto e sui risultati conseguiti corredate da:

giornate di svolgimento ed ore effettuate;

elenco nominativo dei partecipanti;

compensi erogati (allegando copie dei giustificativi delle spese sostenute);

costo del materiale di documentazione, spese organizzative e di segreteria;

- alla conclusione del progetto dovrà essere presentata al Settore Organizzazione, Personale e Formazione delle Risorse Umane della Regione Piemonte una relazione contenente le modalità di attuazione degli interventi, la dichiarazione dell'avvenuta realizzazione degli stessi, l'elenco delle spese sostenute e gli altri elementi sopra richiesti per le relazioni semestrali.

Avverso la presente determinazione è possibile ricorso al Tribunale Amministrativo Regionale del Piemonte entro il termine di sessanta giorni.

Il Dirigente responsabile
Patrizia Camandona

Codice 29.6

D.D. 2 ottobre 2000, n. 324

L. 45/1999. Fondo Nazionale di intervento per la lotta alla droga, anni 1997, 1998, 1999. Progetto di interesse regionale contrassegnato dalla sigla E8 nella Determinazione n. 120 del 20.4.2000. Autorizzazione all'avvio ed impegno della somma di L. 12.740.000= sul capitolo 12426/2000 attingendo all'accantonamento n. 100705 effettuato con D.G.R. n. 27-244 del 19.6.2000

(omissis)

IL DIRIGENTE

(omissis)

determina

- Di autorizzare l'avvio del progetto contrassegnato dalla sigla E8 dell'Allegato 2 della Determinazione n. 120 del 20.4.2000 come integrata dalla D.D. n. 199 del 10.7.2000, avente il titolo: "Progetto di formazione per operatori G.L.A.";

- di stabilire che titolare del sopra citato progetto E8 sia la Regione Piemonte, che ne curerà la realizzazione attraverso l'A.S.L. 6 - Ciriè che viene, pertanto, individuata quale Ente Esecutore;

- di prendere atto che per la realizzazione del sopra citato progetto E8 è necessaria la somma di L. 18.200.000= indicata nell'Allegato 2 della Determinazione n. 120 del 20.4.2000 come integrata dalla D.D. n. 199 del 10.7.2000;

- di impegnare, per l'avvio della realizzazione del citato progetto E8, la somma di L. 12.740.000= pari al 70% del finanziamento totale sopra previsto, attingendo alla parte dell'accantonamento n. 100705 effettuato sul capitolo 12426 del bilancio regionale per l'esercizio finanziario 2000 (D.G.R. n. 27-244 del 19.6.2000) posta a disposizione della Direzione Regionale Controllo delle Attività Sanitarie con nota prot. n. 11338/28 dell'11.9.2000 da parte della Direzione Regionale Programmazione Sanitaria;

- di rinviare a successivi atti formali, da adottare nel corso dei prossimi esercizi finanziari valendosi delle parte residua dei fondi posti a disposizione della Direzione Regionale Controllo delle Attività Sanitarie con la citata nota prot. n. 11338/28 dell'11.9.2000 e da reimpostare sui bilanci regionali stessi, della rimanente quota del 30% del finanziamento per la realizzazione del sopra citato progetto E8, pari a L. 5.460.000=;

- di stabilire l'erogazione del finanziamento all'A.S.L. 6 - Ciriè secondo le modalità contenute nel bando pubblicato sul Bollettino Ufficiale della Regione Piemonte n. 46 del 17.11.1999, e precisamente:

- l'erogazione dei fondi è subordinata all'avvio delle attività previste dal progetto;

- i finanziamenti saranno erogati nella misura del 70% alla comunicazione dell'avvio del progetto;

- la comunicazione di avvio del progetto dovrà pervenire al Settore Organizzazione, Personale e

Formazione delle Risorse Umane della Direzione Regionale Controllo delle Attività Sanitarie entro 60 giorni dalla notifica dell'assegnazione;

- la seconda tranche, del 30%, sarà erogata a consuntivo;

- qualora non sia inviata la suddetta comunicazione entro i termini prefissati, la Regione disporrà la revoca del finanziamento;

- di fare obbligo all'A.S.L. 6 - Ciriè per la realizzazione del progetto E8, di rispettare le seguenti disposizioni:

- dovrà essere integralmente realizzato quanto previsto nella proposta di progetto presentata alla Regione Piemonte per l'approvazione da parte dell'A.S.L. 6 - Ciriè, secondo le modalità indicate nella proposta di progetto stessa, conservata agli atti del Settore Organizzazione, Personale e Formazione delle Risorse Umane, salvo le parti ritenute non ammissibili e ridefinite nella citata Determinazione n. 120 del 20.4.2000, già segnalate all'Ente Esecutore con nota prot. n. 9362/29.6 del 4.5.2000;

- la realizzazione dell'intero progetto dovrà avvenire nel rispetto dei tempi indicati nella sopra indicata proposta di progetto, e cioè entro mesi 36 dall'avvio del progetto stesso;

- dovranno essere inviate al Settore Organizzazione, Personale e Formazione delle Risorse Umane della Regione Piemonte relazioni semestrali sull'andamento del progetto e sui risultati conseguiti corredate da:

giornate di svolgimento ed ore effettuate;

elenco nominativo dei partecipanti;

compensi erogati (allegando copie dei giustificativi delle spese sostenute);

costo del materiale di documentazione, spese organizzative e di segreteria;

- alla conclusione del progetto dovrà essere presentata al Settore Organizzazione, Personale e Formazione delle Risorse Umane della Regione Piemonte una relazione contenente le modalità di attuazione degli interventi, la dichiarazione dell'avvenuta realizzazione degli stessi, l'elenco delle spese sostenute e gli altri elementi sopra richiesti per le relazioni semestrali.

Avverso la presente determinazione è possibile ricorso al Tribunale Amministrativo Regionale del Piemonte entro il termine di sessanta giorni.

Il Dirigente responsabile
Patrizia Camandona

Codice 29.6

D.D. 2 ottobre 2000, n. 325

L. 45/1999. Fondo Nazionale di intervento per la lotta alla droga, anni 1997, 1998, 1999. Progetto di interesse regionale contrassegnato dalla sigla E22 nella Determinazione n. 120 del 20.4.2000. Autorizzazione all'avvio ed impegno della somma di L. 21.280.000= sul capitolo 12426/2000 attingendo all'accantonamento n. 100705 effettuato con D.G.R. n. 27-244 del 19.6.2000

(omissis)

IL DIRIGENTE

(omissis)

determina

- Di autorizzare l'avvio del progetto contrassegnato dalla sigla E22 dell'Allegato 2 della Determinazione n. 120 del 20.4.2000 come integrata dalla D.D. n. 199 del 10.7.2000, avente il titolo: "Progetto di formazione sulla comorbidità";

- di stabilire che titolare del sopra citato progetto E22 sia la Regione Piemonte, che ne curerà la realizzazione attraverso l'A.S.L. 9 - Ivrea che viene, pertanto, individuata quale Ente Esecutore;

- di prendere atto che per la realizzazione del sopra citato progetto E22 è necessaria la somma di L. 30.400.000= indicata nell'Allegato 2 della Determinazione n. 120 del 20.4.2000 come integrata dalla D.D. n. 199 del 10.7.2000;

- di impegnare, per l'avvio della realizzazione del citato progetto E22, la somma di L. 21.280.000= pari al 70% del finanziamento totale sopra previsto, attingendo alla parte dell'accantonamento n. 100705 effettuato sul capitolo 12426 del bilancio regionale per l'esercizio finanziario 2000 (D.G.R. n. 27-244 del 19.6.2000) posta a disposizione della Direzione Regionale Controllo delle Attività Sanitarie con nota prot. n. 11338/28 dell'11.9.2000 da parte della Direzione Regionale Programmazione Sanitaria;

- di rinviare a successivi atti formali, da adottare nel corso dei prossimi esercizi finanziari valendosi delle parte residua dei fondi posti a disposizione della Direzione Regionale Controllo delle Attività Sanitarie con la citata nota prot. n. 11338/28 dell'11.9.2000 e da reimpostare sui bilanci regionali stessi, della rimanente quota del 30% del finanziamento per la realizzazione del sopra citato progetto E22, pari a L. 9.120.000=;

- di stabilire l'erogazione del finanziamento all'A.S.L. 9 - Ivrea secondo le modalità contenute nel bando pubblicato sul Bollettino Ufficiale della Regione Piemonte n. 46 del 17.11.1999, e precisamente:

- l'erogazione dei fondi è subordinata all'avvio delle attività previste dal progetto;

- i finanziamenti saranno erogati nella misura del 70% alla comunicazione dell'avvio del progetto;

- la comunicazione di avvio del progetto dovrà pervenire al Settore Organizzazione, Personale e Formazione delle Risorse Umane della Direzione Regionale Controllo delle Attività Sanitarie entro 60 giorni dalla notifica dell'assegnazione;

- la seconda tranche, del 30%, sarà erogata a consuntivo;

- qualora non sia inviata la suddetta comunicazione entro i termini prefissati, la Regione disporrà la revoca del finanziamento;

- di fare obbligo all'A.S.L. 9 - Ivrea per la realizzazione del progetto E8, di rispettare le seguenti disposizioni:

- dovrà essere integralmente realizzato quanto previsto nella proposta di progetto presentata alla Regione Piemonte per l'approvazione da parte dell'A.S.L. 9 - Ivrea, secondo le modalità indicate nella proposta di progetto stessa, conservata agli atti del Settore Organizzazione, Personale e Formazione delle Risorse Umane;

- la realizzazione dell'intero progetto dovrà avvenire nel rispetto dei tempi indicati nella sopra indicata proposta di progetto, e cioè entro mesi 18 dall'avvio del progetto stesso;

- dovranno essere inviate al Settore Organizzazione, Personale e Formazione delle Risorse Umane della Regione Piemonte relazioni semestrali sull'an-

damento del progetto e sui risultati conseguiti corredate da:

giornate di svolgimento ed ore effettuate;

elenco nominativo dei partecipanti;

compensi erogati (allegando copie dei giustificativi delle spese sostenute);

costo del materiale di documentazione, spese organizzative e di segreteria;

- alla conclusione del progetto dovrà essere presentata al Settore Organizzazione, Personale e Formazione delle Risorse Umane della Regione Piemonte una relazione contenente le modalità di attuazione degli interventi, la dichiarazione dell'avvenuta realizzazione degli stessi, l'elenco delle spese sostenute e gli altri elementi sopra richiesti per le relazioni semestrali.

Avverso la presente determinazione è possibile ricorso al Tribunale Amministrativo Regionale del Piemonte entro il termine di sessanta giorni.

Il Dirigente responsabile
Patrizia Camandona

Codice 29.6

D.D. 2 ottobre 2000, n. 326

L. 45/1999. Fondo Nazionale di intervento per la lotta alla droga, anni 1997, 1998, 1999. Progetto di interesse regionale contrassegnato dalla sigla E35 nella Determinazione n. 120 del 20.4.2000. Autorizzazione all'avvio ed impegno della somma di L. 24.533.600= sul capitolo 12426/2000 attingendo all'accantonamento n. 100705 effettuato con D.G.R. n. 27-244 del 19.6.2000

(omissis)

IL DIRIGENTE

(omissis)

determina

- Di autorizzare l'avvio del progetto contrassegnato dalla sigla E35 dell'Allegato 2 della Determinazione n. 120 del 20.4.2000 come integrata dalla D.D. n. 199 del 10.7.2000, avente il titolo: "Comorbidità tra disturbi psichiatrici e tossicodipendenza: individuazione e realizzazione di progetti di integrazione tra servizi differenti.";

- di stabilire che titolare del sopra citato progetto E35 sia la Regione Piemonte, che ne curerà la realizzazione attraverso il Gruppo Abele di Torino - Università della Strada che viene, pertanto, individuata quale Ente Esecutore;

- di prendere atto che per la realizzazione del sopra citato progetto E35 è necessaria la somma di L. 35.048.000= indicata nell'Allegato 2 della Determinazione n. 120 del 20.4.2000 come integrata dalla D.D. n. 199 del 10.7.2000;

- di impegnare, per l'avvio della realizzazione del citato progetto E35, la somma di L. 24.533.600= pari al 70% del finanziamento totale sopra previsto, attingendo alla parte dell'accantonamento n. 100705 effettuato sul capitolo 12426 del bilancio regionale per l'esercizio finanziario 2000 (D.G.R. n. 27-244 del 19.6.2000) posta a disposizione della Direzione Regionale Controllo delle Attività Sanitarie con nota prot. n. 11338/28 dell'11.9.2000 da parte della Direzione Regionale Programmazione Sanitaria;

- di rinviare a successivi atti formali, da adottare nel corso dei prossimi esercizi finanziari valendosi delle parte residua dei fondi posti a disposizione della Direzione Regionale Controllo delle Attività Sanitarie con la citata nota prot. n. 11338/28 dell'11.9.2000 e da reimpostare sui bilanci regionali stessi, della rimanente quota del 30% del finanziamento per la realizzazione del sopra citato progetto E35, pari a L. 10.514.400=;

- di stabilire l'erogazione del finanziamento al Gruppo Abele di Torino - Università della Strada secondo le modalità contenute nel bando pubblicato sul Bollettino Ufficiale della Regione Piemonte n. 46 del 17.11.1999, e precisamente:

- l'erogazione dei fondi è subordinata all'avvio delle attività previste dal progetto;

- i finanziamenti saranno erogati nella misura del 70% alla comunicazione dell'avvio del progetto;

- la comunicazione di avvio del progetto dovrà pervenire al Settore Organizzazione, Personale e Formazione delle Risorse Umane della Direzione Regionale Controllo delle Attività Sanitarie entro 60 giorni dalla notifica dell'assegnazione;

- la seconda tranche, del 30%, sarà erogata a consuntivo;

- qualora non sia inviata la suddetta comunicazione entro i termini prefissati, la Regione disporrà la revoca del finanziamento;

- di fare obbligo al Gruppo Abele di Torino - Università della Strada, per la realizzazione del progetto E35, di rispettare le seguenti disposizioni:

- dovrà essere integralmente realizzato quanto previsto nella proposta di progetto presentata alla Regione Piemonte per l'approvazione da parte del Gruppo Abele di Torino - Università della Strada, secondo le modalità indicate nella proposta di progetto stessa, conservata agli atti del Settore Organizzazione, Personale e Formazione delle Risorse Umane;

- la realizzazione dell'intero progetto dovrà avvenire nel rispetto dei tempi indicati nella sopra indicata proposta di progetto, e cioè entro mesi 12 dall'avvio del progetto stesso;

- dovranno essere inviate al Settore Organizzazione, Personale e Formazione delle Risorse Umane della Regione Piemonte relazioni semestrali sull'andamento del progetto e sui risultati conseguiti corredate da:

- giornate di svolgimento ed ore effettuate;

- elenco nominativo dei partecipanti;

- compensi erogati (allegando copie dei giustificativi delle spese sostenute);

- costo del materiale di documentazione, spese organizzative e di segreteria;

- alla conclusione del progetto dovrà essere presentata al Settore Organizzazione, Personale e Formazione delle Risorse Umane della Regione Piemonte una relazione contenente le modalità di attuazione degli interventi, la dichiarazione dell'avvenuta realizzazione degli stessi, l'elenco delle spese sostenute e gli altri elementi sopra richiesti per le relazioni semestrali.

Avverso la presente determinazione è possibile ricorso al Tribunale Amministrativo Regionale del Piemonte entro il termine di sessanta giorni.

Il Dirigente responsabile
Patrizia Camandona

Codice 29.6

D.D. 2 ottobre 2000, n. 327

L. 45/1999. Fondo Nazionale di intervento per la lotta alla droga, anni 1997, 1998, 1999. Progetto di interesse regionale contrassegnato dalla sigla E16 nella Determinazione n. 199 del 10.7.2000. Autorizzazione all'avvio ed impegno della somma di L. 46.098.500= sul capitolo 12426/2000 attingendo all'accantonamento n. 100705 effettuato con D.G.R. n. 27-244 del 19.6.2000

(omissis)

IL DIRIGENTE

(omissis)

determina

- Di autorizzare l'avvio del progetto contrassegnato dalla sigla E16 dell'Allegato 2 della Determinazione n. 120 del 20.4.2000 come integrata dalla D.D. n. 199 del 10.7.2000, avente il titolo: "Alcol: insieme per sconfiggerlo" Strategie comuni sui problemi alcolcorrelati";

- di stabilire che titolare del sopra citato progetto E16 sia la Regione Piemonte, che ne curerà la realizzazione attraverso l'A.S.L. 11 - Vercelli che viene, pertanto, individuata quale Ente Esecutore;

- di prendere atto che per la realizzazione del sopra citato progetto E16 è necessaria la somma di L. 65.885.000= indicata nella Determinazione n. 199 del 10.7.2000, costituente integrazione della D.D. n. 120 del 20.4.2000;

- di impegnare, per l'avvio della realizzazione del citato progetto E16, la somma di L. 46.098.500= pari al 70% del finanziamento totale sopra previsto, attingendo alla parte dell'accantonamento n. 100705 effettuato sul capitolo 12426 del bilancio regionale per l'esercizio finanziario 2000 (D.G.R. n. 27-244 del 19.6.2000) posta a disposizione della Direzione Regionale Controllo delle Attività Sanitarie con nota prot. n. 11338/28 dell'11.9.2000 da parte della Direzione Regionale Programmazione Sanitaria;

- di rinviare a successivi atti formali, da adottare nel corso dei prossimi esercizi finanziari valendosi delle parte residua dei fondi posti a disposizione della Direzione Regionale Controllo delle Attività Sanitarie con la citata nota prot. n. 11338/28 dell'11.9.2000 e da reimpostare sui bilanci regionali stessi, della rimanente quota del 30% del finanziamento per la realizzazione del sopra citato progetto E16, pari a L. 19.756.500=;

- di stabilire l'erogazione del finanziamento all'A.S.L. 11 - Vercelli secondo le modalità contenute nel bando pubblicato sul Bollettino Ufficiale della Regione Piemonte n. 46 del 17.11.1999, e precisamente:

- l'erogazione dei fondi è subordinata all'avvio delle attività previste dal progetto;

- i finanziamenti saranno erogati nella misura del 70% alla comunicazione dell'avvio del progetto;

- la comunicazione di avvio del progetto dovrà pervenire al Settore Organizzazione, Personale e Formazione delle Risorse Umane della Direzione Regionale Controllo delle Attività Sanitarie entro 60 giorni dalla notifica dell'assegnazione;

- la seconda tranche, del 30%, sarà erogata a consuntivo;

- qualora non sia inviata la suddetta comunicazione entro i termini prefissati, la Regione disporrà la revoca del finanziamento;

- di fare obbligo all'A.S.L. 11 - Vercelli, per la realizzazione del progetto E16, di rispettare le seguenti disposizioni:

- dovrà essere integralmente realizzato quanto previsto nella proposta di progetto presentata alla Regione Piemonte per l'approvazione da parte dell'A.S.L. 11 - Vercelli, secondo le modalità indicate nella proposta di progetto stessa, conservata agli atti del Settore Organizzazione, Personale e Formazione delle Risorse Umane, salvo le parti ritenute non ammissibili e ridefinite nella citata Determinazione n. 199 del 10.7.2000, costituente integrazione della D.D. n. 120 del 20.4.2000, già segnalate all'Ente Esecutore con nota prot. n. 13950/29.6 del 11.7.2000;

- la realizzazione dell'intero progetto dovrà avvenire nel rispetto dei tempi indicati della sopra indicata proposta di progetto, e cioè entro 36 mesi dall'avvio del progetto stesso;

- dovranno essere inviate al Settore Organizzazione, Personale e Formazione delle Risorse Umane della Regione Piemonte relazioni semestrali sull'andamento del progetto e sui risultati conseguiti corredate da:

giornate di svolgimento ed ore effettuate;

elenco nominativo dei partecipanti;

compensi erogati (allegando copie dei giustificativi delle spese sostenute);

costo del materiale di documentazione, spese organizzative e di segreteria;

- alla conclusione del progetto dovrà essere presentata al Settore Organizzazione, Personale e Formazione delle Risorse Umane della Regione Piemonte una relazione contenente le modalità di attuazione degli interventi, la dichiarazione dell'avvenuta realizzazione degli stessi, l'elenco delle spese sostenute e gli altri elementi sopra richiesti per le relazioni semestrali.

Avverso la presente determinazione è possibile ricorso al Tribunale Amministrativo Regionale del Piemonte entro il termine di sessanta giorni.

Il Dirigente responsabile
Patrizia Camandona

Codice 29.6
D.D. 2 ottobre 2000, n. 328

Settimo corso per l'integrazione nei servizi di emergenza sanitaria. Saldo del finanziamento all'Azienda Ospedaliera "C.T.O./ C.R.F. / M. Adelaide" di Torino. Impegno della somma di L. 29.268.640= sul capitolo 12289/2000 attingendo all'accantonamento n. 100834 effettuato con D.G.R. n. 61-648 del 31.7.2000

(omissis)

Il Dirigente responsabile
Patrizia Camandona

Codice 29.6
D.D. 2 ottobre 2000, n. 329

Settimo corso per l'integrazione nei servizi di emergenza sanitaria. Impegno della somma di L. 18.000.000= sul capitolo 12289/2000 attingendo all'accantonamento n. 100834 effettuato con D.G.R. n. 61-648 del 31.7.2000

(omissis)

Il Dirigente responsabile
Patrizia Camandona

Codice 29.6
D.D. 2 ottobre 2000, n. 330

Settimo corso per l'integrazione nei servizi di emergenza sanitaria. Saldo del finanziamento all'Azienda Sanitaria Locale n. 19 di Asti. Impegno della somma di L. 730.000= sul capitolo 12289/2000 attingendo all'accantonamento n. 100834 effettuato con D.G.R. n. 61-648 del 31.7.2000

(omissis)

Il Dirigente responsabile
Patrizia Camandona

Codice 29.6
D.D. 2 ottobre 2000, n. 331

D.P.R. 484/1996. Organizzazione dell'Ottavo Corso per l'integrazione nei servizi di emergenza sanitaria. Elenco dei non ammessi

(omissis)

IL DIRIGENTE

(omissis)

determina

- Di non ammettere al corso di n. 300 ore ex art. 66 D.P.R. 484/1996 organizzato secondo il programma formativo approvato con D.G.R. n. 91-39435 del 24.10.1994, sulla base dell'istruttoria condotta, i medici sotto elencati, per le motivazioni sotto riportate:

- perchè la domanda di ammissione non è stata sottoscritta:

Villa Liliana;

Vismara Paolo;

- perchè la domanda di ammissione è stata inviata dopo la scadenza dei termini:

Alagna Vincenzo;

Amoroso Nicola;

Grimaldi Ippolito;

Marra Diego;

Minichini Severino;

Radian Tehrami Mohammed Ali;

Stanchi Sergio;

Venuti Aldo;

- perchè frequentanti il corso biennale di formazione specifica in medicina generale di cui al D.M. 23.12.1997, incompatibile con il corso in argomento:

Aimone Davide;

Balestro Roberto;
 Bello Silvia;
 - per rinuncia del candidato:
 Ciniglio Juliana;
 Conterno Giacomo;
 Ferrero Federico Francesco;
 Gauna Roberta;
 Vinciguerra Domenico.

Avverso la presente determinazione è possibile ricorso al Tribunale Amministrativo Regionale del Piemonte entro il termine di sessanta giorni.

Il Dirigente responsabile
 Patrizia Camandona

Codice 29.6

D.D. 3 ottobre 2000, n. 332

D.P.R. 484/1996. Organizzazione dell'Ottavo Corso per l'integrazione nei servizi di emergenza sanitaria in applicazione dei provvedimenti della Giunta Regionale n. 61-648 del 31.7.2000 e n. 42-28004 del 2.8.1999. Approvazione degli elenchi degli ammessi, assegnazione alle sedi formative ed impegno della somma di L. 175.000.000= sul capitolo 12289/2000 attingendo all'accantonamento n. 100834

(omissis)

Il Dirigente responsabile
 Patrizia Camandona

Codice 29.4

D.D. 5 ottobre 2000, n. 334

Somme da trasferire alle Aziende Sanitarie Regionali A.S.L. per l'erogazione di prestazioni di cura in favore di alcune categorie di disabili. Spesa di L. 1.000.000.000 (Cap. 12035/2000)

(omissis)

IL DIRIGENTE

(omissis)

determina

a) - L'erogazione di ausili tecnici non inseriti nel Regolamento recante norme per le prestazioni di assistenza protesica erogabili nell'ambito del Servizio sanitario nazionale di cui al D.M. 332 ovvero, se pur inseriti, in quantità fissa non rispondenti a specifici accertati bisogni di determinare categorie di disabili affetti da particolari patologie, in linea prioritaria medullose e affetti da vescica neurologica, nonché gli effetti da malattie neoplastiche, gli enterostomizzati e altri soggetti gravemente invalidi che necessitano di particolari presidi ritenuti dallo specialista prescrittore assolutamente indispensabili.

b) - l'erogazione di indumenti compressivi, tutori statici e dinamici ai pazienti che hanno riportato gravi ustioni;

c) - l'erogazione di protesi fonatoria, successiva alla prima, e del relativo materiale d'uso per i soggetti laringectomizzati.

I soggetti disabili di cui al punto a), nell'ipotesi verificata di un fabbisogno individuale di ausili tecnici, di cui all'allegato 2 - voce ausili per inconti-

nenza - del Regolamento, che eccede le qualità e quantità previste dal medesimo possono rivolgersi ai centri di riferimento quali indicati nell'allegato A, che costituisce parte integrante e sostanziale del presente provvedimento.

La prescrizione di tali ausili deve essere redatto dallo specialista del Centro di riferimento o dallo specialista dell'Azienda Sanitaria ove l'assistito è in cura, o dallo specialista dell'Azienda Sanitaria di residenza dello stesso.

I pazienti di cui al punto b) che abbisognano della fornitura di indumenti compressivi, di tutori statici e dinamici debbono rivolgersi alla Divisione Chirurgica Plastica e Centro Ustionati dell'Azienda Ospedaliera C.O.T./C.R.F./Maria Adelaide, O.I.R.M. S. Anna di Torino, le quali sono le sole abilitate alla prescrizione di tali ausili.

I soggetti di cui al punto c) per la fornitura, successiva alla prima, della protesi fonatoria e del relativo materiale d'uso dovranno rivolgersi alla struttura ove sono in cura, individuata nell'allegato A) della presente determinazione, la quale potrà prescrivere la protesi fonatoria e il materiale d'uso necessitante che verrà indicato nelle istruzioni tecniche dell'Assessorato alla Sanità.

Per effetto di tale disposizione ai soggetti portatori di protesi fonatorie non sarà più riconosciuta la fornitura:

- del materiale di medicazione previsto dalla deliberazione di Giunta Regionale n. 77-32011 del 10.10.89 e successive modificazioni, nonché della deliberazione di Giunta regionale n. 13 - 721 del 31.7.2000;

- delle cannule tracheali, di cui al codice 09.15.3 e degli ausili per trachetomia codice 09.15;

- dell'apparecchio fonetico, di cui al codice 21.42.12.003.

Tutte le forniture previste dal presente provvedimento dovranno essere autorizzate dall'A.S.L. di residenza dell'assistito.

La spesa complessiva di L. 1.000 milioni per l'erogazione delle prestazioni sopraindicate è impegnata al cap. 12035 (cap.) del bilancio per l'esercizio finanziario 2000 e va assegnata alle A.S.L. come di seguito specificato:

A.S.L. 1	60.780.000
A.S.L. 2	55.630.000
A.S.L. 3	50.940.000
A.S.L. 4	45.090.000
A.S.L. 5	80.050.000
A.S.L. 6	41.540.000
A.S.L. 7	42.680.000
A.S.L. 8	65.740.000
A.S.L. 9	42.910.000
A.S.L. 10	44.370.000
A.S.L. 11	41.750.000
A.S.L. 12	42.580.000
A.S.L. 13	72.810.000
A.S.L. 14	40.040.000
A.S.L. 15	34.050.000
A.S.L. 16	19.930.000
A.S.L. 17	35.050.000
A.S.L. 18	35.420.000
A.S.L. 19	45.540.000
A.S.L. 20	43.320.000
A.S.L. 21	27.560.000
A.S.L. 22	32.220.000

Di far carico alle sopracitate A.S.L. di inviare ai competenti uffici della Direzione Regionale di Controllo delle Attività Sanitarie - Settore Assistenza Extraospedaliera -, semestralmente la documentazione giustificativa delle spese sostenute.

Il Dirigente responsabile
Michele Oberto Tarena

Codice 29.3

D.D. 9 ottobre 2000, n. 336

Casa di Cura privata "Madonna dei Boschi" sita in Buttigliera Alta: nomina del Facente Funzioni Direttore Sanitario Prof. Aldo Olivieri, in sostituzione del Dott. Antonio Giuseppe Coluccio

(omissis)

Il Dirigente responsabile
Daniela Nizza

Codice 29.6

D.D. 9 ottobre 2000, n. 337

Organizzazione corso di aggiornamento e di formazione rivolto al personale medico dipendente dal SSR in tema di prelievo di cornea da cadavere a scopo di trapianto. Impegno della somma complessiva di L. 25.000.000 di cui L. 12.282.000 sul cap. 12360/2000 e L. 12.718.000 sul cap. 12176/2000

(omissis)

Il Dirigente responsabile
Patrizia Camandona

Codice 29.1

D.D. 12 ottobre 2000, n. 340

Rinnovo convenzione con l'ASL n. 19 di Asti per l'utilizzo dell'attività professionale del Sig. Sosso Marco a supporto del settore osservatorio prezzi e monitoraggio del patrimonio aziendale sanitario. Impegno di L. 11.133.321.= (12170/2000)

(omissis)

Il Direttore regionale
Ciriaco Ferro

Codice 29.6

D.D. 12 ottobre 2000, n. 341

Organizzazione di un corso di formazione rivolto agli operatori dipendenti dal SSR che intervengono nel Servizio Regionale di Elisoccorso Piemonte 118. Impegno della somma di L. 11.500.000= sul cap. 12174/2000 (Accantonamento 100833 DGR 61-648 del 31.7.2000)

(omissis)

Il Dirigente responsabile
Patrizia Camandona

Codice 29.6

D.D. 12 ottobre 2000, n. 342

Organizzazione corso di formazione per Medici Tutor ai sensi dell'art. 27 comma 3 del D.Lvo 368/99. Impegno della somma di L. 21.864.000 IVA compresa, sul cap. 12246/2000 attingendo dall'accantonamento n. 100836/A effettuato con DGR 61-648 del 31.7.2000

(omissis)

Il Dirigente responsabile
Patrizia Camandona

Codice 29.3

D.D. 13 ottobre 2000, n. 343

Casa di Cura privata "I Cedri" sita in Fara Novarese: autorizzazione alla pubblicità sanitaria sul bollettino dell'Ordine dei medici chirurghi e degli odontoiatri della provincia di Novara

(omissis)

Il Dirigente responsabile
Daniela Nizza

Codice 29.6

D.D. 17 ottobre 2000, n. 346

D.M. 23.12.97. Corso di Formazione di Medicina Generale. Variazione corpo docenti nell'ambito dei seminari approvati con determinazione n. 347 del 18.11.1999

(omissis)

Il Dirigente responsabile
Patrizia Camandona

Codice 29.6

D.D. 17 ottobre 2000, n. 347

Organizzazione di n. 5 corsi di aggiornamento rivolti al personale infermieristico per l'abilitazione al servizio sui mezzi di soccorso avanzato 118 in applicazione della D.G.R. n. 92-46243 del 29.5.95 e della D.G.R. 61-648 del 31.7.2000. Impegno di spesa di L. 35.500.000 sul cap. 12174/2000 attingendo dall'accantonamento n. 100833 effettuato con D.G.R. 61-648 del 31.7.2000

(omissis)

Il Dirigente responsabile
Patrizia Camandona

Codice 29.6

D.D. 17 ottobre 2000, n. 348

Organizzazione percorso formativo rivolto al personale medico veterinario e al personale dei Dipartimenti di Prevenzione dipendenti dalle ASL sulle problematiche emergenti, nello specifico sull'emergenza nucleare. Impegno della somma di

L. 19.000.000 sul cap. 12176/2000 (Accantonamento n. 100372 DGr 35-29625 del 6.3.2000)

(omissis)

Il Dirigente responsabile
Patrizia Camandona

Codice 29.6

D.D. 18 ottobre 2000, n. 350

Affidamento incarico professionale consulenza al Sig. Adriano Provera. (omissis) (cap. 12180 A.)

(omissis)

Il Direttore regionale
Ciriaco Ferro

Codice 29.6

D.D. 18 ottobre 2000, n. 351

Corsi di radioprotezione per medici specialisti in odontoiatria e medici chirurghi. Nomina Commissioni esaminatrici ASL n. 8 di Chieri e ASO S. Giovanni Battista di Torino

(omissis)

IL DIRIGENTE

(omissis)

determina

- Di nominare le Commissioni esaminatrici per i corsi di radioprotezione per odontoiatri e medici chirurghi composte come di seguito specificato.

ASL 8 di Chieri:

- sessione del 18/11/2000 - medici chirurghi
 - _ Silvano Orsello, Presidente - Scielzo Giuseppe (supplente)
 - _ Maurizio Giorgini, componente - Rolando Milani (supplente)
 - _ Piero Canavoso, componente - Franco Potenza (supplente)
- sessione del 24/11/2000 - medici odontoiatri
 - _ Diego Nocentini, Presidente - Silvano Orsello (supplente)
 - _ Veronica Rossetti, componente - Franco Simone (supplente)
 - _ Piero Canavoso, componente - Franco Potenza (supplente)

ASO S. Giovanni Battista di Torino

- sessione del 28/10/2000 - medici chirurghi
 - _ Santi Tofani, Presidente - Diego Nocentini (supplente)
 - _ Silvia Anglesio, componente - Roberto Ropolo (supplente)
 - _ Roberto De Lucchi, componente - Ottavio Davini (supplente)
- sessione del 25/11/2000 - medici odontoiatri
 - _ Franco Simone, Presidente - Maurizio Giorgini (supplente)
 - _ Roberto Terzi, componente - Diego Nocentini (supplente)
 - _ Roberto De Lucchi, componente - Ottavio Davini (supplente)

- di incaricare l'A.S.R. di provvedere all'individuazione di un proprio dipendente per lo svolgimento delle funzioni di segreteria delle Commissioni stesse.

Il Dirigente responsabile
Patrizia Camandona

Codice 29.4

D.D. 19 ottobre 2000, n. 352

Centro Medico Kinetos S.a.s. - Viale Regina Margherita, 3 - Orbassano. Idoneità ad effettuare gli accertamenti finalizzati al rilascio dei certificati di idoneità alla pratica sportiva agonistica, previsti nelle tabelle A e B di cui all'allegato 1 del D.M. 18.2.1982

(omissis)

IL DIRIGENTE

(omissis)

determina

Il Centro Medico Kinetos S.a.s. di Orbassano - Viale Regina Margherita, 3 - è idoneo, in attuazione di quanto disposto dall'art. 1 della Legge Regionale n° 33/87 e dalla deliberazione del Consiglio Regionale n° 206-477 del 26.3.1996, da effettuare gli accertamenti finalizzati al rilascio dei certificati di idoneità alla pratica sportiva agonistica, ai fini anche di accordi convenzionali con le Aziende Sanitarie A.S.L., con una capacità produttiva di 3 visite all'ora.

Il Dirigente responsabile
Michele Oberto Tarena

Codice 29.1

D.D. 23 ottobre 2000, n. 355

Revoca della determinazione n. 298 del 28 settembre 2000, avente per oggetto: "Attuazione del progetto denominato realizzazione dell'osservatorio regionale delle tecnologie (O.T.R.) ai sensi dell'art. 12 del D.Lgs. 502/62". Impegno di L. 300.000.000 (trecento milioni) sul capitolo di spesa n. 12395/2000"

(omissis)

Il Dirigente responsabile
Giovanni Giannuzzi

Codice 29.6

D.D. 24 ottobre 2000, n. 357

D.Lvo 368/99 - D.M. 23.3.2000 - Corso di Formazione Specifica in Medicina Generale anni 2000-2002. Approvazione della programmazione del percorso formativo

(omissis)

IL DIRIGENTE

(omissis)

determina

- Di approvare il programma del percorso formativo di cui all'allegato A) che fa parte integrante del presente atto;

- di individuare quale coordinatore delle attività teoriche il Dott. Aldo Lupo, Medico di Medicina Generale;

- di individuare quale coordinatore delle attività pratiche la Dott.ssa Paola Chiara, Medico di Medicina Generale;

- di individuare le seguenti sedi di formazione per le attività pratiche:

- ASO S. Giovanni di Torino (per le discipline di Medicina clinica e di laboratorio, Chirurgia generale)

- ASO SS. Antonio e Biagio di Alessandria (per le discipline di Medicina clinica e di laboratorio, Chirurgia generale, Pediatria, Ostetricia e Ginecologia)

- ASL 2 di Torino (per le discipline di Medicina clinica e di laboratorio, Chirurgia generale, Pediatria, Ostetricia e Ginecologia, Medicina dei servizi)

- ASL 4 di Torino (per le discipline di Medicina clinica e di laboratorio, Chirurgia generale, Pediatria, Medicina dei servizi)

- ASL 7 di Chivasso (per le discipline di Medicina clinica e di laboratorio, Chirurgia generale, Pediatria, Ostetricia e Ginecologia, Medicina dei servizi)

- ASL 8 Presidio Osp. Moncalieri (per le discipline di Medicina clinica e di laboratorio, Chirurgia generale, Pediatria, Ostetricia e Ginecologia, Medicina dei servizi)

- ASL 20 di Alessandria (per la disciplina Medicina dei servizi)

- ASO OIRM - S. Anna (Presidio Osp. R. Margherita per la disciplina Pediatria, e Presidio Osp. S. Anna per la disciplina Ostetricia e Ginecologia).

- di individuare quale sede di formazione per le attività tecniche il Centro di formazione ASL 8 - Via Mirafiori 11 Moncalieri

- di approvare l'elenco, per ognuna sede, del personale individuato dalle stesse ASR quale direttore locale del corso, responsabile di area specialistica, tutor nella disciplina specifica, così come si evince dall'allegato B) che fa parte integrante del presente atto;

- di assegnare ad ognuna sede formativa il nominativo dei medici vincitori del concorso di cui al DM 23.3.2000 ed ammessi alla frequenza del corso così come si evince dall'allegato C) che fa parte integrante del presente atto;

- di fissare, in base alle disposizioni Ministeriali, l'inizio del percorso formativo in argomento nella data del 31.10.2000;

- di rimandare ad atti successivi l'impegno delle somme necessarie all'organizzazione del percorso formativo e all'erogazione delle borse di studio previste dal DM 23.3.2000.

Il Dirigente responsabile
Patrizia Camandona

Codice 29.6

D.D. 24 ottobre 2000, n. 358

Riconoscimento idoneità al servizio sui mezzi di soccorso avanzato del dottor Gianluca Reali

(omissis)

Il Dirigente responsabile
Patrizia Camandona

Codice 29.1

D.D. 24 ottobre 2000, n. 359

Autorizzazione all'Azienda Sanitaria Ospedaliera Maggiore della Carità di Novara, per l'alienazione dal patrimonio disponibile della stessa, di terreni facenti parte della lottizzazione Abbondia nord e sud, sita in Novara. Deliberazione della D.G. dell'A.S.O. n. 540 del 17.05.2000

(omissis)

Il Dirigente responsabile
Giovanni Giannuzzi

Codice 29.1

D.D. 24 ottobre 2000, n. 364

Autorizzazione all'Azienda Sanitaria Locale n. 12 di Biella per alienazione dal patrimonio disponibile dell'immobile sito in Vigliano Biellese, Via Milano n. 31. Deliberazione del direttore generale dell'Azienda, n. 685 del 28.07.2000

(omissis)

Il Dirigente responsabile
Giovanni Giannuzzi

Codice 29.1

D.D. 24 ottobre 2000, n. 366

Autorizzazione all'Azienda Sanitaria Locale n. 14 di Omegna, per cancellazione di beni mobili dal patrimonio indisponibile della stessa. Deliberazione del Direttore generale dell'Azienda, n. 1054 del 27.06.2000

(omissis)

Il Dirigente responsabile
Giovanni Giannuzzi

Codice 29.1

D.D. 24 ottobre 2000, n. 368

Autorizzazione all'Azienda Sanitaria Locale n. 5 di Collegno per alienazione dal patrimonio disponibile del diritto di nuda proprietà sull'immobile sito in Avigliana, Via XX Settembre n. 60. Deliberazione del Direttore generale dell'azienda, n. 1192 del 20.07.2000

(omissis)

Il Dirigente responsabile
Giovanni Giannuzzi

Codice 29.4

D.D. 26 ottobre 2000, n. 369

Centro Medico della Piscina Comunale di Vinovo - Via Stupinigi, 16 - Vinovo. Idoneità ad effettuare gli accertamenti finanziamenti finalizzati al rilascio dei certificati di idoneità alla pratica sportiva agonistica, previsti nelle tabelle A e B di cui all'allegato 1 del D.M. 18.2.1982

(omissis)

IL DIRIGENTE

(omissis)

determina

Il Centro Medico della piscina comunale di Vinovo - Via Stupinigi, 16 - è idoneo, in attuazione di quanto disposto dall'art. 1 della Legge Regionale n° 33/87 e dalla deliberazione del Consiglio Regionale n° 206-477 del 26.3.1996, ad effettuare gli accertamenti finalizzati al rilascio dei certificati di idoneità alla pratica sportiva agonistica, ai fini anche di accordi convenzionali con le Aziende Sanitarie A.S.L..

Il Dirigente responsabile
Michele Oberto Tarena

Codice 29.3

D.D. 27 ottobre 2000, n. 371

Casa di Cura privata "Villa Iris" sita in Pianezza: nomina del Direttore Sanitario Dott. Domenico Blefari, in sostituzione del Dott. Pier Augusto Cognasso

(omissis)

Il Dirigente responsabile
Daniela Nizza

Codice 29.3

D.D. 27 ottobre 2000, n. 372

Casa di Cura privata "San Secondo" sita in Asti: nomina del facente funzioni Direttore Sanitario Dott. Arnaldo Arnaud, in sostituzione del Dott. Aris D'Anelli

(omissis)

Il Dirigente responsabile
Daniela Nizza

Codice 30.3

D.D. 3 agosto 2000, n. 329

LL.RR. nn. 18/84, 22/90 Art. 3, 43/94 e 10/96 - Finanziamento Presidi Socio-Assistenziali - Assegnazione dei contributi in conto capitale per l'anno 1996 - Autorizzazione alla liquidazione della 3a rata del contributo concesso all'Ente Casa di Riposo "Domus Tua" di Tollegno per lavori di "Riorganizzazione tipologica del presidio esistente a regime transitorio" in Tollegno - Impegno di L. 91.500.000 (Cap. 27190/00)

(omissis)

Il Dirigente responsabile
Domenico Foghino

Codice 30.3

D.D. 7 agosto 2000, n. 340

LL.RR. nn. 18/84, 22/90 e 10/96 - Finanziamento Presidi Socio-Assistenziali - Assegnazione dei contributi in conto capitale per l'anno 1996 - Autorizzazione alla liquidazione della 1a rata di contributo concesso al Comune di Domodossola per la realizzazione dei lavori di "Completamento funzionale di presidio socio-assistenziale R.A.F." - Impegno di L. 68.325.000 (Cap. 27190/2000)

(omissis)

Il Dirigente responsabile
Domenico Foghino

Codice 30.3

D.D. 23 agosto 2000, n. 358

LL.RR. nn. 18/84, 22/90 e 59/96 - Finanziamento Presidi Socio-Assistenziali - Assegnazione dei contributi in conto capitale (a rimborso) per l'anno 1996. - Autorizzazione alla liquidazione alla Diocesi di Cuneo "Casa Famiglia" di Cuneo della 3a rata di contributo concesso - Impegno di L. 233.733.300 (Cap. 27190/00)

(omissis)

Il Dirigente responsabile
Domenico Foghino

Codice 30.3

D.D. 23 agosto 2000, n. 359

LL.RR. nn. 18/84, 22/90 e 59/96 - Finanziamento Presidi Socio-Assistenziali - Assegnazione dei contributi in conto capitale (a rimborso) per l'anno 1996. - Autorizzazione alla liquidazione all'Ente "Opera Pia Domenica Pozzi Bollo" di Cerrina Monferrato della 1° e 2a rata di contributo concesso - Impegno di L. 195.600.000 (Cap. 27190/2000)

(omissis)

Il Dirigente responsabile
Domenico Foghino

Codice 30.3

D.D. 24 agosto 2000, n. 360

LL.RR. nn. 18/84, 22/90 e 59/96 - Finanziamento Presidi Socio-Assistenziali - Assegnazione dei contributi in conto capitale (a rimborso) per l'anno 1997. - Autorizzazione alla liquidazione alla Soc. Coop. "Proposta 80" a.r.l. di Cuneo della 4a rata di contributo concesso - Impegno di L. 37.400.000 (Cap. 27190/2000)

(omissis)

Il Dirigente responsabile
Domenico Foghino

Codice 30.3

D.D. 25 agosto 2000, n. 361

LL.RR. nn. 18/84, 22/90 e 59/96 - Finanziamento Presidi Socio-Assistenziali - Assegnazione dei contributi in conto capitale a rimborso parziale del 50% per l'anno 1997 - Ente "Fondazione Ripa Peracca" di Casalborgone (TO) - Lavori di "Ristrutturazione ed ampliamento del presidio esistente" - Autorizzazione alla liquidazione 2a rata del contributo - Impegno di L. 124.252.800 (cap. 27190/2000)

(omissis)

Il Dirigente responsabile
Domenico Foghino

Codice 30.3

D.D. 13 settembre 2000, n. 383

L. 67/88, Art. 20 - Azienda Sanitaria Locale n. 14 di Omegna - Lavori di "Realizzazione R.S.A. nel Comune di Orta S. Giulio" - Autorizzazione alla liquidazione della 4a rata di contributo concesso - Impegno di L. 320.000.000 sul Cap. 20776/2000

(omissis)

Il Dirigente responsabile
Domenico Foghino

Codice 30

D.D. 15 settembre 2000, n. 388

LL.RR. nn. 18/94 e 76/96, art. 14: contributi per la realizzazione di progetti di sviluppo biennali a cooperative iscritte alla sez. B dell'albo regionale - Impegno sul bilancio 2000 di L. 593.911.022 (cap./art. 12124/230)

(omissis)

Il Dirigente responsabile
Sergio Di Giacomo

Codice 30

D.D. 26 settembre 2000, n. 402

Assegnazione dell'incarico di responsabile della posizione organizzativa di tipo A "Personale socio-assistenziale e sua formazione" - Direzione Politiche Sociali

(omissis)

Il Direttore regionale
Ruggero Teppa

Codice 30

D.D. 27 settembre 2000, n. 403

LL.RR. n. 18/94 e n. 76/96 - "San Giuseppe Lavoratore - Società Cooperativa Sociale a Responsabilità Limitata" siglabile in "S.G.L. Società Cooperativa Sociale a R.L.", con sede legale in Casale Monferrato (AL), Via Biblioteca n. 1 - iscrizione all'albo regionale delle cooperative sociali, nella sezione A

(omissis)

Il Dirigente responsabile
Sergio Di Giacomo

Codice 30.4

D.D. 27 settembre 2000, n. 404

Casa di Riposo "Renzo Merlini" di Ormea (CN). Rideterminazione pianta organica del personale dipendente. Autorizzazione

(omissis)

Il Dirigente responsabile
Sergio Di Giacomo

Codice 30

D.D. 27 settembre 2000, n. 405

Revoca per errore materiale della D.D. n. 402 del 26.9.2000 e modifica della D.D. n. 323/30 del 1.7.1999 avente ad oggetto "Assegnazione dell'incarico di responsabile della posizione organizzativa di tipo A "Personale socio-assistenziale e sua formazione" - Direzione Politiche sociali"

(omissis)

Il Dirigente responsabile
Ruggero Teppa

Codice 30.1

D.D. 29 settembre 2000, n. 406

Attività formative per il personale socio-assistenziale. Anno 2000. Autorizzazione del corso autofinanziato di riqualificazione per ADEST istituito dal Comune di Torino per operatori socio-assistenziali dipendenti della Cooperativa Quadrifoglio

(omissis)

Il Dirigente responsabile
Anna Toffanin

Codice 30

D.D. 29 settembre 2000, n. 409

L.R. n. 38/94 "Valorizzazione e promozione del volontariato", artt. 3 e 4: iscrizione al registro regionale del volontariato dell'Organizzazione "A.V.A.S.S.", con sede in Savigliano (CN) Via Donatori del Sangue 2 - Sezione Socio-assistenziale

(omissis)

Il Dirigente responsabile
Sergio Di Giacomo

Codice 30.1

D.D. 29 settembre 2000, n. 410

L.R. 24/7/1984 n. 32. Interventi sulle strutture e sull'arredamento degli asili-nido comunali. Piano relativo all'anno 1997. Comune di Torino: lavori di manutenzione straordinaria dell'asilo-nido di P.zza Cavour 14. Approvazione degli atti di contabilità finale

(omissis)

Il Dirigente responsabile
Anna Toffanin

Codice 30.1

D.D. 29 settembre 2000, n. 411

L.R. 24/1984 n. 32. Interventi sulle strutture e sull'arredamento degli asili-nido comunali. Piano relativo all'anno 1997. Comune di Torino: lavori di manutenzione straordinaria dell'asilo-nido di Via Servais 62. Approvazione degli atti di contabilità finale

(omissis)

Il Dirigente responsabile
Anna Toffanin

Codice 30.3

D.D. 29 settembre 2000, n. 413

LL.RR. nn. 18/84, 12/00 e 43/97 - Consorzio Intercomunale Servizi Sociali del Valenzano e Basso Monferrato - A.S.L. n. 21 - Lavori di "Nuova realizzazione Centro Diurno 20 utenti in Valenza (AL)" - Progetto definitivo - Importo L. 999.500.000 - Approvazione - Concessione contributo di L. 499.750.000

(omissis)

Il Dirigente responsabile
Domenico Foghino

Codice 30.1

D.D. 29 settembre 2000, n. 414

L.r. 41/87 modificata ed integrata, art. 5, lett. c) "Interventi nei confronti di Associazioni ed Enti a struttura associativa, finalizzati al sostegno delle attività svolte a favore dei cittadini disabili - Assegnazione contributi - Spesa di L. 120.000.000 sul cap. 1209/99

(omissis)

Il Dirigente responsabile
Anna Toffanin

Codice 30.1

D.D. 29 settembre 2000, n. 415

Assegnazione ed erogazione agli Enti Gestori delle Funzioni Socio-Assistenziali delle somme a saldo della spesa presunta nell'anno 1999 per le rette di ricovero dei pazienti di provenienza psichiatrica

(omissis)

Il Dirigente responsabile
Anna Toffanin

Codice 30

D.D. 2 ottobre 2000, n. 416

Assegnazione dell'incarico di responsabile di posizione organizzativa di tipo C "Qualità dei Servizi Socio-Assistenziali" - Direzione Politiche Sociali

(omissis)

Il Direttore regionale
Ruggero Teppa

Codice 30.3

D.D. 3 ottobre 2000, n. 417

Residenza Sanitaria Assistenziale "Don Giuseppe Menzio" sita in Avigliana - via Gallo, 11 - gestita direttamente dall'Azienda Sanitaria Locale n. 5 di Collegno. Autorizzazione al funzionamento di 60 posti letto

(omissis)

Il Dirigente responsabile
Domenico Foghino

Codice 30.1

D.D. 3 ottobre 2000, n. 418

Realizzazione percorso formativo interregionale sul tema della valutazione dell'efficacia e dell'impatto dei Piani Territoriali d'Intervento finanziati ex L. 285/97 e dei relativi progetti. Impegno di spesa di L. 46.800.000 (cap. 11886/2000)

(omissis)

Il Dirigente responsabile
Anna Toffanin

Codice 30.3

D.D. 3 ottobre 2000, n. 419

LL.RR. nn. 18/84, 22/90, 40/95 e 10/96 - Comune di Manta - ASL n. 17 - Lavori di "Ristrutturazione della Casa di Riposo Maero per formare due nuclei RAF" - Proroga in sanatoria dei termini di ultimazione dei lavori

(omissis)

Il Dirigente responsabile
Domenico Foghino

Codice 30.3

D.D. 3 ottobre 2000, n. 420

L. 67/88, Art. 20 - Azienda Regionale ASL n. 15 di Cuneo - Lavori di "Ristrutturazione ed ampliamento ex Ospedale S. Camillo in RSA per anziani in Centallo" - Autorizzazione alla liquidazione della 2a rata di contributo concesso - Impegno di L. 1.368.000.000 sul Cap. 20776/2000

(omissis)

Il Dirigente responsabile
Domenico Foghino

Codice 30.1

D.D. 3 ottobre 2000, n. 422

Assegnazione ed erogazione di un acconto per l'anno 2000, sulle spese socio-assistenziali delle rette di ricovero dei pazienti di provenienza psichiatrica (per una spesa di L. 8.843.492.000 sul capitolo 11930/00 - Acc. 766)

(omissis)

Il Dirigente responsabile
Anna Toffanin

Codice 30

D.D. 3 ottobre 2000, n. 423

L.R. n. 38/94 "Valorizzazione e promozione del volontariato", artt. 3 e 4: iscrizione al registro regionale del volontariato dell'Organizzazione "A.V.U.L.S.S. Nucleo locale di Crescentino" con sede in Crescentino (VC) Via Faldella 37/A - Sezione Socio-assistenziale

(omissis)

Il Direttore regionale
Sergio Di Giacomo

Codice 30.1

D.D. 4 ottobre 2000, n. 424

Progetto di sensibilizzazione ai problemi della devianza e della criminalità indirizzato a studenti delle Scuole Medie Superiori - anno scolastico 2000/2001. Affidamento della realizzazione all'Associazione Amici Cinema d'Essai (AIACE-Torino) Cap. 11880/2000

(omissis)

Il Dirigente responsabile
Anna Toffanin

Codice 30.1

D.D. 4 ottobre 2000, n. 425

L.R. 45/95 "Impiego di detenuti in semilibertà o ammessi al lavoro all'esterno per lavori socialmente utili a protezione dell'ambiente". Sostituzione di un membro del Comitato previsto dall'art. 7 della L.R. 45/95 e dall'art. 7 del relativo Regolamento di attuazione

(omissis)

Il Dirigente responsabile
Anna Toffanin

Codice 30.3

D.D. 5 ottobre 2000, n. 426

L. 67/88, Art. 20 - Azienda Sanitaria Locale n. 8 di Chieri - Lavori di "Ampliamento della Casa di Riposo Vincenzo Mosso per formazione di una R.S.A. per anziani non autosufficienti in Cambiano" - Autorizzazione alla liquidazione della 4a rata di contributo concesso - Impegno di L. 304.000.000 sul Cap. 20776/2000

(omissis)

Il Dirigente responsabile
Domenico Foghino

Codice 30.1

D.D. 10 ottobre 2000, n. 431

Convenzione tra Regione Piemonte e Centro di Formazione Professionale Piemontese-Casa di Carità-Onlus per la gestione delle attività di educazione permanente a favore della popolazione detenuta e per la formazione degli operatori. Approvazione nuova convenzione relativa all'anno formativo 2000/2001

(omissis)

Il Dirigente responsabile
Anna Toffanin

Codice 30

D.D. 11 ottobre 2000, n. 432

L.R. n. 38/94 "Valorizzazione e promozione del volontariato", artt. 3 e 4: iscrizione al registro regionale del volontariato dell'Organizzazione "Associazione Arcobaleno", con sede in Caselette (TO), via Valdellatorre n. 210 - Sezione Impegno Civile

(omissis)

Il Direttore regionale
Sergio Di Giacomo

Codice 30.1

D.D. 11 ottobre 2000, n. 433

Attività ginnico-sportiva a favore di detenuti presso la Casa di Reclusione di Saluzzo. Affidamento del coordinamento alla Cooperativa C.S.I. PRO.GE.ST.

(omissis)

Il Dirigente responsabile
Anna Toffanin

Codice 30.1

D.D. 11 ottobre 2000, n. 434

Corso di ricamo a favore della popolazione femminile detenuta presso la Casa Circondariale di Vercelli. Affidamento del coordinamento all'Associazione "Il gioco dei fili"

(omissis)

Il Dirigente responsabile
Anna Toffanin

Codice 30.1

D.D. 11 ottobre 2000, n. 435

Attività ginnico-sportiva a favore di detenuti presso la Casa Circondariale di Torino. Affidamento del coordinamento alla Cooperativa C.S.I. PRO.GE.ST.

(omissis)

Il Dirigente responsabile
Anna Toffanin

Codice 30

D.D. 12 ottobre 2000, n. 438

L.R. n. 38/94 "Valorizzazione e promozione del volontariato", artt. 3 e 4: iscrizione al registro regionale del volontariato dell'Organizzazione "S.E.A. Moncalieri", con sede legale in Torino Via Corte d'Appello 22 e sede operativa in Moncalieri Viale Stazione 5 - Sezione Socio-assistenziale

(omissis)

Il Direttore regionale
Sergio Di Giacomo

Codice 30

D.D. 12 ottobre 2000, n. 439

L.R. n. 38/94 "Valorizzazione e promozione del volontariato", artt. 3 e 4: iscrizione al registro regionale del volontariato dell'Organizzazione "S.E.A. Borgaro", con sede legale in Torino Via Corte d'Appello 22 e sede operativa in Borgaro Piazza Europa 1/B - Sezione Socio-assistenziale

(omissis)

Il Direttore regionale
Sergio Di Giacomo

Codice 30

D.D. 16 ottobre 2000, n. 440

L.R. n. 38/94 "Valorizzazione e promozione del volontariato", artt. 3 e 4: iscrizione al registro regionale del volontariato dell'Organizzazione "E.S. Essere Solidali", con sede in Torino, Via Lussimpiccolo 30 - Sezione Socio-assistenziale

(omissis)

Il Direttore regionale
Sergio Di Giacomo

Codice 30

D.D. 17 ottobre 2000, n. 441

LL.RR. n. 18/94 e n. 76/96 - "Cooperativa Sociale di Assistenza" Soc. Coop. a r.l. siglabile "C.S.D.A. coop. a r.l." con sede legale in Avigliana (TO), Corso Laghi n. 37 - iscrizione all'albo regionale delle cooperative sociali, nella sezione A

(omissis)

Il Direttore regionale
Sergio Di Giacomo

Codice 30

D.D. 17 ottobre 2000, n. 442

LL.RR.: n. 18/94 e n. 76/96 - cooperativa sociale "Orama Società Cooperativa Sociale a r.l. - ONLUS", con sede legale in Livorno Ferraris (VC), Piazza F.lli Garrone n. 2 - iscrizione all'albo regionale delle cooperative sociali, nella sezione A

(omissis)

Il Direttore regionale
Sergio Di Giacomo

Codice 30.3

D.D. 19 ottobre 2000, n. 443

LL.RR. nn. 18/84, 22/90 e 16/97 - Associazione "La Cascina" di Cuneo - A.S.L. n. 15 - Lavori di "Nuova costruzione Centro Diurno per disabili denominato "La Cascina" in Cuneo" - Progetto definitivo - Importo L. 1.700.000.000 - Approvazione - Concessione contributo di L. 380.000.000 a rimborso parziale del 50%

(omissis)

Il Dirigente responsabile
Domenico Foghino

Codice 30.3

D.D. 19 ottobre 2000, n. 444

L.R. 2 aprile 1990, n. 22 "Finanziamento presidi socio-assistenziali", così come modificata ed integrata con L.R. 23 marzo 1995, n. 40 - Ente Arciconfraternita S.S. Trinità O.D.A. di Casale Monferrato - Lavori di "Ristrutturazione della Comunità Le Villette di Conzano per trasformazione in RAF - 30 pl" - Revoca contributo assegnato con DGR n. 118-15765 del 30.12.1996

(omissis)

Il Dirigente responsabile
Domenico Foghino

Codice 30.3

D.D. 19 ottobre 2000, n. 445

L.R. 2 aprile 1990, n. 22 "Finanziamento presidi socio-assistenziali", così come modificata ed integrata con L.R. 23 marzo 1995, n. 40 - Ente Ospedale Civile di Busca - Lavori di "Riorganizzazione funzionale - RA 16 pl dell'Infermeria di Busca" - Revoca contributi assegnati con DGR n. 191-14678 del 29.11.1996 e DGR n. 520-15006 del 29.11.1996

(omissis)

Il Dirigente responsabile
Domenico Foghino

Codice 30.3

D.D. 19 ottobre 2000, n. 446

LL.RR. 22/90 e 40/95 "Finanziamento presidi socio-assistenziali" - Soc. "Villa Cora" S.r.l. di Incisa Scapacino - Lavori di ristrutturazione ed ampliamento delle sedi: "Villa Cora" di Costigliole d'Asti, "Villa Cerreto" di Nizza Monferrato, "San Giacomo" di Susa, "Residenza Brizio" di Sale Monferrato e "Villa Cora - ex Salesiani" di Canelli - Revoca dei contributi assegnati

(omissis)

Il Dirigente responsabile
Domenico Foghino

Codice 30.3

D.D. 19 ottobre 2000, n. 447

L.R. 2 aprile 1990, n. 22 "Finanziamento presidi socio-assistenziali", così come modificata ed integrata con L.R. 23 marzo 1995, n. 40 - Comune di Bra - Lavori di "Realizzazione di Centro Diurno Semiresidenziale nell'ex Cascina Fornace" - Revoca contributo assegnato con DGR n. 118-15765 del 30.12.1996

(omissis)

Il Dirigente responsabile
Domenico Foghino

Codice 30.3

D.D. 19 ottobre 2000, n. 448

LL.RR. nn. 18/84, 22/90 Art. 3, 43/94 e 40/95 - Ente Casa di Riposo "Borsetti Sella Faccenda" di Mosso S. Maria (Bi) - A.S.L. n. 12 - Lavori di "Ristrutturazione presidio esistente per definizione nucleo R.A.F. 20 p.l." - Proroga in sanatoria dei termini di ultimazione dei lavori

(omissis)

Il Dirigente responsabile
Domenico Foghino

Codice 30.3

D.D. 23 ottobre 2000, n. 449

L. 67/88, Art. 20 - Azienda Sanitaria Regionale n. 15 - Lavori di "Costruzione di un nuovo fabbricato da destinare a R.S.A. per anziani in Borgo S. Dalmazzo" - Perizia suppletiva e di variante - Importo di perizia riconfermato in L. 4.800.000.000 - Approvazione

(omissis)

Il Dirigente responsabile
Domenico Foghino

Codice 30.3

D.D. 25 ottobre 2000, n. 451

LL.RR. nn. 18/84, 22/90 e 59/96 - Ente "Rifugio Re Carlo Alberto" di Luserna S. Giovanni (To) - A.S.L. n. 10 - Lavori di "Ristrutturazione ed ampliamento del presidio in R.A.B. e R.A.F." - 2a Proroga dei termini di ultimazione dei lavori

(omissis)

Il Dirigente responsabile
Domenico Foghino

Codice 30.3

D.D. 25 ottobre 2000, n. 454

LL.RR. nn. 18/84 e 43/97 - Ente "ANFASS - Associazione Nazionale Famiglie di Disabili Intellettivi e Relazionali - Sezione di Savigliano" - A.S.L. n. 17 - Lavori di "Nuova realizzazione Centro Diurno 20 utenti e RAF 10 pl in Savigliano" - Progetto definitivo - Importo L. 3.060.000.000 - Approvazione - Concessione contributo di L. 940.000.000

(omissis)

Il Dirigente responsabile
Domenico Foghino

Codice 30.3

D.D. 25 ottobre 2000, n. 455

LL.RR. nn. 18/84 e 43/97 - Ente "Istituto Diocesano per il Sostentamento del Clero" di Fossano - A.S.L. n. 17 - Lavori di "Completamento edificio per la realizzazione di Centro Diurno s.t.e. - 20 utenti in Fossano" - Progetto definitivo - Importo L.

1.100.000.000 - Approvazione - Concessione contributo di L. 400.000.000

(omissis)

Il Dirigente responsabile
Domenico Foghino

Codice 30

D.D. 25 ottobre 2000, n. 457

L.R. n. 38/94 "Valorizzazione e promozione del volontariato", artt. 3 e 4: iscrizione al registro regionale del volontariato dell'Organizzazione "ACTIVA - Oltre il disagio", con sede in Castelletto Ticino (NO), Piazza F.lli Cervi 3 - Sezione Socio-assistenziale

(omissis)

Il Dirigente responsabile
Sergio Di Giacomo

Codice 30.1

D.D. 30 ottobre 2000, n. 459

L. 285/97 "Disposizioni per la promozione di diritti e di opportunità per l'infanzia e l'adolescenza". Riparto fondi assegnati all'ambito territoriale della provincia di Cuneo, impegnati con D.D. n. 568/30.1 del 17 novembre 1999 (capp. 11945 e 11946/99). Rettifica Allegato A D.D. n. 279/30.1 del 4 giugno 1999

(omissis)

Il Dirigente responsabile
Anna Toffanin

Codice 30.1

D.D. 30 ottobre 2000, n. 460

Attività teatrale a favore di detenuti presso la Casa Circondariale di Ivrea. Affidamento del coordinamento all'Associazione culturale "ViaArtistiN° quattro"

(omissis)

Il Dirigente responsabile
Anna Toffanin

Codice 30.1

D.D. 30 ottobre 2000, n. 461

Attività di cultura cinematografica a favore di detenuti presso la Casa Circondariale di Ivrea. Affidamento del coordinamento all'Associazione Città del Sole

(omissis)

Il Dirigente responsabile
Anna Toffanin

Codice 30.1

D.D. 30 ottobre 2000, n. 465

Attività culturali a favore dei detenuti presso gli Istituti penitenziari piemontesi. Spesa di L. 6.600.000 da assegnare ad Assemblée Teatro S.C. a r.l. (Cap. 11880/2000)

(omissis)

Il Dirigente responsabile
Anna Toffanin

Codice 30.1

D.D. 30 ottobre 2000, n. 466

Borse-lavoro per detenuti di Istituti di pena del Piemonte. Affidamento gestione al Centro di Formazione Professionale Piemontese Casa di Carità-Onlus

(omissis)

Il Dirigente responsabile
Anna Toffanin

Codice 30

D.D. 30 ottobre 2000, n. 468

LL.RR. n. 18/94 e n. 76/96 - "Cooperativa Sociale Progetto Tenda A R.L." con sede legale in Torino, Via E. De Sonnaz n. 14 - iscrizione all'albo regionale delle cooperative sociali, nella sezione A

(omissis)

Il Dirigente responsabile
Sergio Di Giacomo

Codice 30

D.D. 30 ottobre 2000, n. 469

LL.RR. nn. 18/94 e n. 76/96 - Fondo di rotazione per le cooperative sociali. Autorizzazione a Finpiemonte S.p.A. a procedere alla concessione del finanziamento, da erogarsi con fondi regionali, a favore della cooperativa sociale "V.C.O. Ambiente S.C.R.L.", P.zza Gramsci, 12 - Verbania - L. 150.000.000

(omissis)

Il Dirigente responsabile
Sergio Di Giacomo

Codice 30.1

D.D. 3 novembre 2000, n. 470

Modifica, per mero errore materiale, dell'allegato "A" della Determinazione Dirigenziale n. 415/30.1 del 29.09.2000 e dell'importo di spesa complessiva

(omissis)

Il Dirigente responsabile
Anna Toffanin

Codice 30.1

D.D. 3 novembre 2000, n. 471

Modifica dell'allegato "A" alla D.D. 423/30.1/H del 13 novembre 1998. Assegnazione ed erogazione agli Enti gestori delle funzioni S.A. degli "incentivi per la presa in carico" dei pazienti di provenienza psichiatrica (c.d. ex-O.P.)

(omissis)

Il Dirigente responsabile
Anna Toffanin

Codice 30.3

D.D. 7 novembre 2000, n. 474

LL.RR. nn. 18/84 e 43/97 - Associazione Case Famiglia "Pier Giorgio Frassati" di Moncalieri (To) - A.S.L. n. 8 - Lavori di "Nuova realizzazione R.A.F. 10 p.l. in Moncalieri" - Progetto definitivo - Importo L. 1.343.672.512 - Approvazione - Concessione contributo di L. 440.000.000

(omissis)

Il Dirigente responsabile
Domenico Foghino

Codice 30.3

D.D. 7 novembre 2000, n. 477

LL.RR. nn. 18/84 e 43/97 - Ente "Associazione Italiana Sclerosi Multipla" con sede in Roma - A.S.L. n. 4 - Lavori di "Nuova realizzazione Centro Diurno 20 utenti in Torino" - Progetto definitivo - Importo L. 4.219.000.000 - Approvazione - Concessione contributo di L. 1.200.000.000

(omissis)

Il Dirigente responsabile
Domenico Foghino

Codice 30

D.D. 13 novembre 2000, n. 482

L.R. n. 38/94 "Valorizzazione e promozione del volontariato", artt. 3 e 4: iscrizione al registro regionale del volontariato dell'Organizzazione "Effata", con sede in Asti, Via Cavour 24 - Sezione Socio-assistenziale

(omissis)

Il Dirigente responsabile
Sergio Di Giacomo

Codice 30

D.D. 13 novembre 2000, n. 483

L.R. n. 38/94 "Valorizzazione e promozione del volontariato", artt. 3 e 4: iscrizione al registro regionale del volontariato dell'Organizzazione "Sea Torino Nord" con sede legale in Torino Via Corte d'Appello 22 e sede operativa in Torino Via Verbano 2 - Sezione Socio-assistenziale

(omissis)

Il Dirigente responsabile
Sergio Di Giacomo

Codice 30.3

D.D. 13 novembre 2000, n. 487

LL.RR. nn. 18/84, 22/90 art. 3 - Comune di Fontanetto Po - A.S.L. n. 7 - Lavori di "Ristrutturazione e ampliamento RA-RAF in Palazzo Caligaris - 1° lotto" - 2a Perizia di variante e suppletiva - Importo complessivo di perizia L. 380.000.000 - Approvazione

(omissis)

Il Dirigente responsabile
Domenico Foghino

Codice 30.4

D.D. 13 novembre 2000, n. 489

Casa di Riposo "SS. Giovanni e Andrea" di Frugarolo (AL) - Rideterminazione pianta organica del personale dipendente. Autorizzazione

(omissis)

Il Dirigente responsabile
Sergio Di Giacomo

Codice 30.3

D.D. 13 novembre 2000, n. 490

LL.RR. nn. 18/84, 12/00 e 43/97 - Consorzio Intercomunale Socio Assistenziale Asti Sud - A.S.L. n. 19 - Lavori di "Ristrutturazione presidio esistente per Centro Diurno 20 utenti in Nizza M.to" - Progetto definitivo - Importo L. 881.537.938 - Approvazione - Concessione contributo di L. 440.769.000

(omissis)

Il Dirigente responsabile
Domenico Foghino

Codice 31.3

D.D. 21 agosto 2000, n. 281

D.G.R. n. 122-11633 del 6/8/1996. Erogazione del saldo del contributo assegnato al Comune di Pinero (TO) per restauri a Palazzo del Senato. Spesa di L. 40.000.000 (cap. 27190/2000)

(omissis)

Il Direttore regionale
Alberto Vanelli

Codice 31.3

D.D. 21 agosto 2000, n. 282

D.G.R. n. 122-11633 del 6/8/1996. Erogazione del saldo del contributo assegnato al Museo della Marioretta di Torino. Spesa di L. 10.000.000 (cap. 27190/2000)

(omissis)

Il Direttore regionale
Alberto Vanelli

Codice 31

D.D. 30 agosto 2000, n. 283

Allestimento Punto Informativo in Piazza Castello in occasione dell'ostensione della Sindone. Spesa L. 116.160.000 (Cap. 20450/2000)

(omissis)

Il Direttore regionale
Alberto Vanelli

Codice 31

D.D. 30 agosto 2000, n. 284

Stampa di locandine ricorso in occasione del pellegrinaggio di bambini provenienti da tutte le diocesi piemontesi. Spesa di L. 7.000.000 cap. 11720/00

(omissis)

Il Direttore regionale
Alberto Vanelli

Codice 31

D.D. 5 settembre 2000, n. 286

Affidamento di incarico per la realizzazione di n. 60 scatti fotografici nell'ambito del circuito delle Residenze Reali. Spesa di (omissis) cap. 11615/00

(omissis)

Il Direttore regionale
Alberto Vanelli

Codice 31

D.D. 5 settembre 2000, n. 287

Partecipazione della Regione Piemonte all'esposizione del libro 2000 "Jubilaum Book Exhibition": Spesa di L. 5.000.000 per l'allestimento spazio espositivo (cap. 10330/2000)

(omissis)

Il Direttore regionale
Alberto Vanelli

Codice 31.1

D.D. 5 settembre 2000, n. 289

Determinazione dirigenziale n. 82 del 5/4/2000. Rettifica

(omissis)

IL DIRIGENTE

(omissis)

determina

- Di procedere, per le motivazioni illustrate in premessa, alla parziale rettifica della determinazione dirigenziale n. 82 del 5/4/2000 pertanto laddove nel citato provvedimento (nella parte relativa al determinato) compare tra gli enti beneficiari "Editore Gribaudo", si legga "Edizioni Gribaudo".

Pertanto laddove nel citato provvedimento (nella parte relativa al determinato) compare tra gli enti beneficiari "Editore Gribaudo", si legga "Edizioni Gribaudo".

La presente determinazione non comporta impegno di spesa.

La presente determinazione non verrà pubblicata sul B.U. per mancanza di interesse reale e concreto.

Il Direttore regionale
Alberto Vanelli

Codice 31.1

D.D. 7 settembre 2000, n. 293

Integrazione alla determinazione n. 268 del 3.8.2000. Assegnazione di contributo per inventariazione dell'archivio storico al Comune di Trisobbio. Spesa di L. 3.420.000 (cap. 11720/2000)

(omissis)

Il Direttore regionale
Alberto Vanelli

Codice 31.1

D.D. 12 settembre 2000, n. 296

Editoria. Acquisto copie del volume "Biblioteca Reale di Torino". Spesa di L. 21.000.000 (cap. 11590/200)

(omissis)

Il Direttore regionale
Alberto Vanelli

Codice 31.1

D.D. 13 settembre 2000, n. 301

Interventi di ristrutturazione edilizia per biblioteche, archivi ed istituti culturali. Piano finanziario relativo all'anno 2000. Spesa di L. 1.712.200.000 (cap. 20400/2000)

(omissis)

IL DIRIGENTE

(omissis)

determina

- Di approvare, per le motivazioni illustrate in premessa, in applicazione dei criteri di cui alla D.G.R. n. 111-697 del 31.7.2000, il piano di contributi di cui all'allegato A (che fa parte integrante della presente determinazione) inerente gli interventi di edilizia bibliotecaria, su archivi e su edifici destinati ad ospitare istituti culturali, per un ammontare complessivo di L. 1.937.500.000;

- di approvare, per le motivazioni illustrate in premessa, il piano di contributi di cui all'allegato B (che fa parte integrante della presente determinazione) inerente i progetti prioritari della Direzione Regionale ai Beni Culturali approvati con D.G.R. n. 111-697 del 31.7.2000, per un importo complessivo di L. 1.120.000.000;

- di impegnare, per le motivazioni illustrate in premessa, la somma di L. 1.085.000.000 quale spesa per l'anno 2000 a carico dell'amministrazione regionale, equivalente al 56% per ciascun ente di quanto indicato nella colonna "contributo assegnato" e pari a quanto indicato nella colonna denominata "quota regionale anno 2000" di cui all'allegato A;

- di impegnare, per le motivazioni illustrate in premessa, la somma di L. 627.200.000 quale spesa per l'anno 2000 a carico dell'amministrazione regionale, equivalente al 56% per ciascun ente di quanto indicato nella colonna "contributo assegnato" e pari a quanto indicato nella colonna denominata "quota regionale anno 2000" di cui all'allegato B;

- di approvare che la somma complessiva di L. 1.712.200.000 in favore degli enti di cui agli allegati A e B venga liquidata ad avvenuta esecutività del presente provvedimento.

Per il Comune di Castelnuovo Scrivia che, per ragioni di urgenza, ha portato completamente a termine i lavori in tempi anteriori alla data di assegnazione del contributo, il contributo verrà liquidato con le modalità sopra descritte.

Qualora dalla documentazione contabile relativa alle spese sostenute, prodotta a conclusione degli interventi e presentata alla Direzione Regionale ai Beni Culturali, emergesse che la quota a carico del bilancio regionale dell'anno 2000 (definita dalla presente determinazione) non fosse stata interamente spesa, gli enti beneficiari dei contributi saranno tenuti alla restituzione della quota parte non spesa.

I soggetti beneficiari non possono modificare la destinazione dei contributi assegnati. Tali contributi dovranno essere pubblicizzati mediante apposito cartello da cui si evinca che i lavori sono stati eseguiti con il contributo dell'Assessorato alla Cultura della Regione Piemonte.

Alla spesa complessiva di L. 1.712.200.000 si fa fronte per L. 400.000.000 I 4374 con l'accantonamento di cui alla D.G.R. n. 37-93047 del 4.2.2000 (A. n. 352704) e per L. I. 4375 con l'accantonamento di cui alla D.G.R. n. 111-697 del 31.7.2000 (A. n. 100885), sul capitolo 20400 del Bilancio di previsione dell'anno 2000.

Il presente provvedimento sarà pubblicato sul B.U. della Regione Piemonte.

Il Direttore regionale
Alberto Vanelli

Codice 31.3

D.D. 25 settembre 2000, n. 319

Interventi di conservazione e restauro al Sacro Monte di Varallo. D.G.R. n. 37-29309 del 07.02.2000. Formalizzazione impegno di spesa. Spesa di L. 100.000.000 (cap. 20450/2000)

(omissis)

Il Direttore regionale
Alberto Vanelli

Codice 31.3

D.D. 25 settembre 2000, n. 322

Ristrutturazione della sede dell'istituendo museo del ciclismo di Novi Ligure (AL). Spesa di L. 800.000.000 (capitoli 20450/2000 e 20400/2000)

(omissis)

IL DIRIGENTE

(omissis)

determina

- Di assegnare, per le motivazioni sopra elencate, al Comune di Novi Ligure (AL) la somma di complessive L. 800.000.000 per il proseguimento dei lavori di recupero di parte del capannone ex Ilva denominato San Rocco da adibire a sede dell'istituendo Museo del Ciclismo;

- di erogare al Comune di Novi Ligure (AL) la somma di L. 800.000.000, non soggetta a trattenuta IRPEG, in due soluzioni:

- la prima soluzione, pari all'80% dell'intero contributo, ad avvenuta registrazione dell'impegno di spesa;

- la seconda soluzione, pari al restante 20%, a saldo, dietro presentazione di un certificato di collaudo, di una relazione sugli interventi svolti, della documentazione contabile relativa almeno all'equivalente del contributo regionale assegnato.

- di stabilire che, qualora entro 24 mesi dalla data della comunicazione di assegnazione dei contributi i lavori non siano stati conclusi e rendicontati, la Regione provvederà di norma alla revoca del contributo stesso.

Alla spesa complessiva di L. 800.000.000 si fa fronte per L. 500.000.000 con l'accantonamento n. 332511 di cui al capitolo 20450 del bilancio di previsione per il 2000 e per L. 300.000.000 con l'accantonamento n. 363442 di cui al capitolo 20400 del bilancio di previsione per il 2000.

Il Direttore regionale
Alberto Vanelli

Codice 31

D.D. 27 settembre 2000, n. 325

Acquisto copie del settimanale "Il nostro tempo". Spesa di L. 300.000 (cap. 11615/2000)

(omissis)

Il Direttore regionale
Alberto Vanelli

Codice 31.3

D.D. 28 settembre 2000, n. 327

D.G.R. n. 41-574 del 4/8/1995. Erogazione del saldo del contributo assegnato alla Confraternita della Trinità per restauri alla chiesa della Confraternita. Spesa di L. 37.102.662 (cap. 20466/2000)

(omissis)

Il Direttore regionale
Alberto Vanelli

Codice 31

D.D. 28 settembre 2000, n. 329

Parziale rettifica della determinazione n. 287 del 05.09.2000

(omissis)

Il Direttore regionale
Alberto Vanelli

Codice 31.1

D.D. 2 ottobre 2000, n. 330

Rettifica della D.G.R. n. 273-11433 del 2.8.1996

(omissis)

Il Direttore regionale
Alberto Vanelli

Codice 31.3

D.D. 3 ottobre 2000, n. 331

Interventi di recupero di Palazzo Fauzone di Germagnano di Mondovì da destinare a Museo della Ceramica Vecchia. Spesa di L. 500.000.000 (cap. 20400/2000)

(omissis)

Il Direttore regionale
Alberto Vanelli

Codice 31.3

D.D. 4 ottobre 2000, n. 333

D.G.R. n. 39-572 del 4/8/1995. Erogazione del saldo del contributo assegnato al Comune di Moncucco Torinese (AT) per restauri al Castello. Spesa di L. 10.000.000 (cap. 20396/2000)

(omissis)

Il Direttore regionale
Alberto Vanelli

Codice 31.3

D.D. 4 ottobre 2000, n. 334

Sacro Monte Calvario di Domodossola. Realizzazione del progetto di illuminazione "Luce per l'arte". Spesa di L. 600.000.000 (cap. 20450/2000)

(omissis)

Il Direttore regionale
Alberto Vanelli

Codice 31.1

D.D. 5 ottobre 2000, n. 335

Inventariazione e valorizzazione degli archivi piemontesi. Piano finanziario 1999: saldi. Impegno di spesa di L. 16.450.000 (cap. 111720/2000)

(omissis)

Il Direttore regionale
Alberto Vanelli

Codice 31.1

D.D. 10 ottobre 2000, n. 336

Intervento di recupero dell'ex area Paramatti presso il Comune di Settimo Torinese da destinare a biblioteca. Spesa di L. 500.000.000 (cap. 20400/2000). Parziale rettifica della determinazione n. 420 del 24.11.1999

(omissis)

Il Direttore regionale
Alberto Vanelli

Codice 31.1

D.D. 10 ottobre 2000, n. 337

Rettifica determinazioni n. 218 del 30/06/2000 e n. 227 del 14/07/2000. Editoria

(omissis)

Il Direttore regionale
Alberto Vanelli

Codice 31.3

D.D. 12 ottobre 2000, n. 338

Parziale rettifica dell'allegato della Determinazione della Direzione Beni Culturali n. 161 del 08.09.1998 in merito alla errata indicazione dell'ente beneficiario del contributo per i lavori da eseguirsi presso il Battistero di Biella

(omissis)

IL DIRIGENTE

(omissis)

determina

- Di approvare, per le motivazioni indicate in premessa, la rettifica dell'allegato della Determinazione n. 161 del 08.09.98 della Direzione Beni Culturali nel seguente modo:

Prov.	Ente Beneficiario	Comune	Oggetto dell'intervento	Descrizione lavori	Contributo assegnato	20400	20450
Bi	Chiesa Cattedrale di Santo Stefano	Biella	Battistero di Biella	Risanamento esterno e interno del Battistero e della Cripta	100.000.000	100.000.000	

Si precisa che la presente determinazione non comporta oneri di spesa aggiuntivi a carico della Regione Piemonte.

E' fatta salva ogni altra disposizione prevista dalla Determinazione n. 161 del 08.09.98 della Direzione Beni Culturali.

Il Direttore regionale
Alberto Vanelli

Codice 31.1

D.D. 12 ottobre 2000, n. 339

Parziale rettifica della determinazione dirigenziale n. 456 del 26.11.1999

(omissis)

IL DIRIGENTE

(omissis)

determina

- Di rettificare, per le motivazioni illustrate in premessa, le modalità di liquidazione del contributo di L. 370.000.000 assegnato con determinazione n. 456 del 26.11.1999.

La suddetta cifra verrà pertanto erogata nel seguente modo:

- l'acconto, pari all'80%, sarà liquidato su presentazione di dichiarazione di avvenuto avvio dei lavori di progettazione;

- il saldo, pari al restante 20%, sarà liquidato su presentazione di relazione tecnica di avanzamento lavori, rendiconto delle entrate e delle uscite e documentazione contabile almeno equivalente al contributo regionale assegnato.

Il presente provvedimento non comporta impegno di spesa e non sarà pubblicato sul B.U. per mancanza di interesse attuale e concreto.

Il Direttore regionale
Alberto Vanelli

Codice 31.1

D.D. 12 ottobre 2000, n. 340

Costituzione gruppo di lavoro con funzioni di monitoraggio sulla realizzazione dello studio di fattibilità per lo sviluppo del sistema bibliotecario metro-

politano in occasione della realizzazione della nuova Biblioteca Civica centrale di Torino

(omissis)

Il Direttore regionale
Alberto Vanelli

Codice 31.3

D.D. 12 ottobre 2000, n. 341

Sacro Monte di Crea - Realizzazione del progetto di illuminazione "Luce per l'arte". Spesa di L. 1.140.000.000 (cap. 20450/2000). Spesa di L. 160.000.000 (cap. 20450/2001)

(omissis)

Il Direttore regionale
Alberto Vanelli

Codice 31.3

D.D. 12 ottobre 2000, n. 342

D.G.R. n. 39-572 del 4/8/1995. Erogazione del I acconto del contributo assegnato al Comune di Vigone (TO) per restauri al teatro comunale. Spesa di L. 24.000.000 (cap. 20396/2000)

(omissis)

Il Direttore regionale
Alberto Vanelli

Codice 31.3

D.D. 13 ottobre 2000, n. 345

Saldo del contributo assegnato a favore della Fondazione Camillo Cavour di Santena per la catalogazione di oggetti di valore e culturale e per l'acquisto di attrezzature informatiche. D.G.R. n. 157-44771 del 10/04/95. Reimpegno di L. 1.500.000 (Cap. 27190/2000, ex impegno n. 222057) ed impegno di L. 5.500.000 (Cap. 11720/2000, punto B2)

(omissis)

Il Direttore regionale
Alberto Vanelli

Codice 31.4

D.D. 13 ottobre 2000, n. 346

Finanziamento al Centro Studi Nuccia Fonio Mortara per lo Studio dell'Età Evolutiva. Spesa L. 100.000.000. (Acc. n. 468 cap. 11750/2000)

(omissis)

Il Direttore regionale
Alberto Vanelli

Codice 31.3

D.D. 13 ottobre 2000, n. 347

Convenzione tra la Regione Piemonte e il Museo Nazionale del Risorgimento Italiano - Assegnazione di un primo contributo per la realizzazione delle iniziative previste dal Piano di Attività 2000 - Spesa di L. 113.700.000 (Cap. 11750/2000)

(omissis)

Il Direttore regionale
Alberto Vanelli

Codice 31.1

D.D. 16 ottobre 2000, n. 355

Intervento di allestimento presso i locali della biblioteca civica di Fossano. Spesa di L. 200.000.000 (cap. 20450/2000)

(omissis)

Il Direttore regionale
Alberto Vanelli

Codice 31

D.D. 16 ottobre 2000, n. 356

Rettifica destinazione del contributo determinazione n. 284 del 30.8.00

(omissis)

Il Direttore regionale
Alberto Vanelli

Codice 31.3

D.D. 20 ottobre 2000, n. 360

D.G.R. n. 39-574 del 4/8/1995. Erogazione del saldo del contributo assegnato al comune di Alba (CN) per restauri al castello di Grinzane Cavour. Spesa di L. 12.000.000 (cap. 20396/2000)

(omissis)

Il Direttore regionale
Alberto Vanelli

Codice 31.3

D.D. 20 ottobre 2000, n. 361

Parziale rettifica della Determinazione della Direzione Beni Culturali n. 241 del 21.07.2000 in ordine agli interventi da eseguirsi da parte della Congregazione dell'Oratorio di San Filippo Neri di Torino

(omissis)

Il Direttore regionale
Alberto Vanelli

Codice 31.4

D.D. 20 ottobre 2000, n. 362

Convenzione con l'Università degli Studi di Torino per lo svolgimento di un corso di specializzazione in Amministrazione Pubblica. Spesa L. 300.000.000 (acc. n. 367564 cap. 11275/2000)

(omissis)

Il Direttore regionale
Alberto Vanelli

Codice 31

D.D. 25 ottobre 2000, n. 363

Partecipazione della Regione Piemonte al Salone del Gusto. Spesa di L. 10.000.000 (acc. 507) cap. 11615/2000

(omissis)

Il Direttore regionale
Alberto Vanelli

Codice 31.3

D.D. 26 ottobre 2000, n. 364

Rettifica per mero errore materiale della Determinazione n. 333 dello 04/010/2000

(omissis)

Il Dirigente responsabile
Daniela Formento

Codice 31.3

D.D. 26 ottobre 2000, n. 365

Saldo del contributo assegnato a favore della Fondazione Camillo Cavour di Santena per la catalogazione di oggetti di valore artistico e culturale e per l'acquisto di attrezzature informatiche. D.G.R. n. 157-44771 del 10/04/95. Reimpegno di L. 5.500.000 (Cap. 11720/2000, punto B2) ex impegno 22056. D.Dir. 345 del 13.10.2000 - Revoca parziale

(omissis)

Il Direttore regionale
Alberto Vanelli

Codice 31.1

D.D. 27 ottobre 2000, n. 366

Acquisto di pubblicazioni di diretto interesse regionale. Spesa di L. 182.175.000 (cap. 11590/2000)

(omissis)

IL DIRIGENTE

(omissis)

determina

- Di approvare, secondo quanto indicato in premessa, il piano di acquisto di pubblicazioni di interesse regionale, riguardanti la storia, la cultura e le tradizioni del Piemonte di cui all'allegato A alla presente determinazione per farne parte integrante;

- di approvare conseguentemente l'impegno di spesa complessivo di L. 182.175.000;

- di autorizzarne la liquidazione e il pagamento ai singoli beneficiari degli importi risultanti dall'allegato alla presente.

La liquidazione avverrà ad avvenuta registrazione dell'impegno di spesa, dietro presentazione di fattura o nota spese, vistata dal Dirigente del settore competente e ad avvenuta consegna del materiale.

Nell'eventualità di un ritardo nella consegna del materiale da parte delle Case Editrici Tipografie o soggetti interessati, la penale è fissata in L. 50.000 per ogni settimana di ritardo rispetto alla scadenza indicata nella lettera di comunicazione.

Alla spesa di L. 182.175.000 si fa fronte con l'accantonamento n. 393 sul capitolo 11590/2000 di cui alla D.G.R. n. 56-29645 del 06/03/2000.

Il Direttore regionale
Alberto Vanelli

Allegato

ALLEGATO A

EDITORE	TITOLO	COPIE	PREZZO UNITARIO	PREZZO SCONTATO	SPESA
ARTI POLIGRAFICHE EUROPEE SRL	STAMPE D'ARTE E DI PREGIO GUIDA PER LA VALIDAZIONE	100	140.000	70.000	7.000.000
ARTI POLIGRAFICHE EUROPEE SRL	DUE SECOLI DI LITOGRAFICA	100	150.000	75.000	7.500.000
CELID CASA EDITRICE	IL CASTELLO DI MONCALIERI. IL NINFEO E IL PARCO	500	20.000	16.000	8.000.000
CENTRO STUDI PIEMONTESE	STORIA DI FAMIGLIE E CASTELLI ATTRAVERSO GLI ANTICHI SENTIERI DEL PIEMONTE	200	128.000	80.000	16.000.000
CENTRO STUDI PIEMONTESE	ALLA MEZZ'AQUILA BICIPITE D'ARGENTO. VICENDA D'UNA BIBLIOTECA D'ANTICO REGIME	200	26.000	16.000	3.200.000
L'EDITURIST SRL	RESIDENZE E COLLEZIONI REALI	500	90.000	40.000	20.000.000
EDIZIONI GRIBAUDO	I CASTELLI DEL MONFERRATO E DINTORNI, ASTI ED ALESSANDRIA	500	120.000	52.000	26.000.000
MICHELANGELO CARTA EDITORE	FORTI DEL PIEMONTE	10.000	7.000	3640	36.400.000
PRIULI & VERLUCCA EDITORI	MASCHE. VOCI LUOGHI E PERSONAGGI DI UN PIEMONTE ALTRO	500	38.000	22.800	11.400.000

ID: SB01 3885-657-17920

	ATTRAVERSO RICERCHE E TESTIMONIANZE AUTENTICHE					
PRIULI & VERLUCCA EDITORI	EMOZIONE PIEMONTE	200	98.000	49.000		9.800.000
STAMPERIA ARTISTICA NAZIONALE	TORINO DALLE DICHIOTTO ALLE VENTI	150	120.000	80.000		12.000.000
UMBERTO ALLEMANDI	MEISSONIER . UN GENIO DEL ROCOCO	50	450.000	227.500		11.375.000
CITTA' DI RIVOLI	IL CONVITATO DI FERRO	300	50.000	45.000		13.500.000
TOTALE						182.175.000

Codice 31.3

D.D. 7 novembre 2000, n. 369

Convenzione tra la Regione Piemonte e la Fondazione Scuola Nazionale di Cinema per la creazione di un Dipartimento di Animazione Classica e Computerizzata - assegnazione dei contributi per le spese di primo impianto e per le spese di funzionamento per l'anno scolastico 2000. Spesa di L. 850.000.000 (Cap. 11750/2000 e cap. 20450/2000)

(omissis)

IL DIRIGENTE

(omissis)

determina

- Di assegnare, per le motivazioni indicate in premessa e ai sensi della convenzione Rep. n. 4847/2000, alla Fondazione Scuola Nazionale di Cinema i seguenti contributi:

- L. 350.000.000 da destinarsi alle spese di funzionamento del Dipartimento di Animazione Classica e Computerizzata per l'anno scolastico 2000;

- L. 500.000.000 da destinarsi alle spese di primo impianto del Dipartimento di Animazione Classica e Computerizzata.

- di erogare i suddetti contributi in un'unica soluzione ad avvenuta registrazione dell'impegno di spesa.

Alla spesa complessiva di L. 850.000.000 si fa fronte:

- per L. 350.000.000 con l'accantonamento n. 468/2000 assunto con la D.G.R. n. 24-29699 del 20/3/2000 sul capitolo 11750/2000;

- per L. 500.000.000 con l'accantonamento n. A/100656 assunto con la D.G.R. 7-132 del 30/5/2000 sul capitolo 20450/2000.

Il Direttore regionale
Alberto Vanelli

Codice 31.3

D.D. 7 novembre 2000, n. 375

Iscrizione al Registro Regionale del Volontariato dell'organizzazione "Associazione Amici del Museo Storico della Cavalleria" di Pinerolo

(omissis)

Il Dirigente responsabile
Daniela Formento

Codice 31

D.D. 7 novembre 2000, n. 378

Revoca della determinazione dirigenziale n. 264 del 3/8/00: Integrazione della convenzione vigente tra la Regione Piemonte e la Finpiemonte S.p.A. per il Progetto "La Venaria Reale" per fornire supporto tecnico alla Provincia di Torino come previsto dall'Accordo di programma Quadro

(omissis)

Il Direttore regionale
Alberto Vanelli

Codice 32.3

D.D. 18 settembre 2000, n. 206

XV Edizione della rassegna per giovani artisti denominata Proposte. Spesa L. 80.561.885 (cap. 11610/00)

(omissis)

Il Direttore regionale
Rita Marchiori

Codice 32.3

D.D. 18 settembre 2000, n. 207

Mostra "Gian Enzo Sperone. Torino Roma New York, 35 anni di mostre tra Europa e America". Prima parte dei lavori e dei servizi occorrenti per la realizzazione della stessa. Affidamento incarichi. Spesa L. 885.053.070 (cap. 11610/00)

(omissis)

IL DIRIGENTE

(omissis)

determina

Di approvare gli esiti delle trattative private in premessa specificate, relative alla prima parte dei lavori occorrenti per la realizzazione della mostra "Gian Enzo Sperone Torino Roma New York 35 anni di mostre tra Europa e America", per un ammontare complessivo di L. 885.053.070 (IVA inclusa), affidando gli incarichi alle ditte e ai soggetti sottoelencati e per gli importi a fianco di ciascuna di essi indicato:

- *Catalogo*

Hopefulmonster Editore

Via Santa Chiara 30, Torino - L. 42.500.000

- *Ideazione a cura della mostra*

Francesco Poli, Torino - L. 6.252.500

Anna Minoli, Torino - L. 6.252.500

Maria Cristina Mundici, Torino - L. 6.252.500

Maria Teresa Roberto, Torino - L. 6.252.500

- *Ideazione e realizzazione materiale didattico*

Maria Chiara Olmo, Torino - L. 3.752.500

Maria Luigia Schellino, Pavone Canavese - L. 3.752.500

- *Ufficio Stampa*

Threesixty s.a.s. di Braidotti Gabriella

Via Vittorio Amedeo, 24, Torino - L. 9.600.000

- *Immagine coordinata*

Daniele Arnaldi graphic designer

C.so Massimo D'Azeglio 23, Torino - L. 28.130.830

- *Presidio sale, biglietteria, reception e pulizie:*

Rear s.c.a.r.

Via P. Belli 5, Torino - L. 298.568.400

- *Stampa materiali promozionali*

Graf Art Officine Grafiche Artistiche

C.so Novara 35, Venaria - L. 54.386.700

- *FreeCards*

Via Bruino 3, Torino - L. 15.952.800

- *Pubblicità stradale e affissioni:*

Gallo Pubblicità Torino S.r.l.

Via Vajont 87, Cascine Vica - L. 129.179.700

- *Assicurazioni:*

Assitalia Agenzia Generale di Torino

Via Roma 101, Torino - L. 47.000.000

- *Willis Corroon Group*

One Camonilla Street, Londra - US dollari 500 (L. 1.250.000)

- *Trasporti*

Gondrand S.p.A.

Via Cigna 209, Torino - L. 53.849.400

- *Propileo Transport*

Via I. Pettinengo 72, Roma - L. 64.189.440

- *Giorgio Ghilardini*

Via Mercadante 49/12, Torino - L. 780.000

- *Allestimento*

Bauducco Silvano

Via al Castello 13, Buttigliera Alta - L. 49.302.000

- *Realizzazione colonna sonora*

Dynamo Sound Studio s.n.c. di Cimino M. & C.

Via Napione 8/A, Torino - L. 5.970.000

- *Assistenza tecnica impianti audio-video*

Delta Sound

Via Matteotti 24, Alpignano - L. 8.119.600

- *Allestimento illuminotecnico*

Ferrari Paolo Impianti Elettrici

Via Nizza 32, Torino - L. 35.640.000

Le ditte suindicate, sono esonerate dall'obbligo del deposito cauzionale in quanto in sede di trattativa hanno applicato uno sconto sui servizi e le forniture.

Alla liquidazione e al pagamento delle spettanze previste per ogni singolo soggetto si provvederà come segue: per quanto concerne il catalogo, l'ideazione della mostra e del materiale didattico, l'assistenza tecnica, l'immagine coordinata, i materiali promozionali, la colonna sonora e le assicurazioni sia ad avvenuta consegna dei materiali, a conclusione degli incarichi e a perfezionamento delle polizze, dietro presentazione di regolari fatture e/o parcelle vistate dal Direttore Regionale o dal Responsabile del Settore competenti; per i rimanenti soggetti il pagamento avverrà in due soluzioni di cui la prima pari all'80% ad avvenuta inaugurazione della mostra e la restante quota a saldo a conclusione dell'iniziativa, dietro presentazione di regolari fatture sempre vistate dai Responsabili competenti.

Gli incarichi saranno affidati per mezzo di lettere sugli usi del commercio.

In caso di ritardi o inadempienze a loro imputabili, sarà applicata una penale pari al 10%;

di fissare il costo del biglietto d'ingresso in L. 12.000 (intero), L. 8.000 (ridotto) e L. 5.000 (ridotto speciale);

di introitare l'incasso derivante dalla vendita dei biglietti sul cap. 2340 delle entrate dell'anno 2000.

Il versamento dovrà essere effettuato presso la Tesoreria regionale a cadenza mensile dalla Ditta Rear s.c.a.r., incaricata del servizio di biglietteria;

di demandare a successiva determinazione dirigenziale l'impegno di spesa relativo alle opere provenienti da New York il cui trasporto verrà effettuato dalla York Fine Transport di Corman (Mi), l'individuazione delle ditte e l'impegno di spesa per quanto concerne l'inaugurazione della mostra, la vigilanza notturna armata e quant'altro necessario alla realizzazione dell'iniziativa.

Alla spesa complessiva di L. 885.035.070 si fa fronte per L. 675.912.070 mediante i fondi accantonati con la D.G.R. n. 113-699 del 31.07.00 e per L. 209.141.000 mediante i fondi accantonati con la D.G.R. n. 27-165 del 5.06.2000 con impegno sul cap. 11610/00 (acc. n. 100868 e n. 100662).

Il Direttore regionale
Rita Marchiori

Codice 32.3

D.D. 18 settembre 2000, n. 208

L.R. 49/91. Piano delle attività corsuali di orientamento musicale per l'anno 2000/2001: istituzione del primo anno del triennio e prosecuzione del secondo e terzo anno di corso. Erogazione ai Comuni della somma di L. 714.589.800 (capitolo 11780/2000)

(omissis)

IL DIRIGENTE

(omissis)

determina

- Di approvare, in applicazione dei criteri di cui agli articoli 3, 6 comma 2) e 7 comma 1) della Legge Regionale 49/91 nonché dei criteri integrativi e applicativi di questi, di cui in premessa, il Piano delle attività corsuali di orientamento musicale per l'anno 2000/2001, con la assegnazione del primo anno del corso triennale e la attribuzione di specifico contributo - complessivamente pari a L. 315.000.000 - ai 70 Comuni compresi nell'elenco di cui all'Allegato "B", parte costitutiva e integrante della presente determinazione;

- di approvare, all'interno di detto Piano per l'anno 2000/2001, la prosecuzione del secondo anno del corso triennale e l'attribuzione di specifico contributo - complessivamente pari a L. 219.589.800 - ai 49 Comuni compresi nell'elenco di cui all'Allegato "C", parte costitutiva e integrante della presente determinazione;

- di approvare, all'interno di detto Piano per l'anno 2000/2001, la prosecuzione del terzo anno del corso triennale e l'attribuzione di specifico contributo - complessivamente pari a L. 180.000.000 - ai 40 Comuni compresi nell'elenco di cui all'Allegato "D", parte costitutiva e integrante della presente determinazione.

Alla spesa complessiva di L. 714.589.800 si fa fronte con lo stanziamento di cui al capitolo 11780 del bilancio per l'anno 2000 (100890/A).

La liquidazione del contributo sarà effettuata dalla Dirigente del Settore Promozione Attività Culturali di questa Direzione Regionale a seguito della presentazione, da parte dei Comuni inclusi nell'approvato Piano, della deliberazione comprovante l'istituzione del corrispondente anno di corso assegnato e - per i Comuni assegnatari del primo anno del triennio - attestante l'assunzione del formale impegno a portare a termine il ciclo triennale a prescindere dal ricevimento della Regione delle risorse occorrenti per il secondo e il terzo anno.

A fine corso e comunque entro il termine del 31 luglio 2001 disposto dall'articolo 7 comma 2) della L.R. 49/91, i Comuni dovranno presentare il rendiconto, corredato dalla documentazione specificatamente richiesta dallo stesso.

Avverso la presente determinazione è ammessa proposizione di ricorso giurisdizionale avanti il Tribunale Amministrativo Regionale competente per territorio entro sessanta giorni dalla data di avvenuta notificazione ovvero di ricorso straordinario al Capo dello Stato entro centoventi giorni dalla data di avvenuta notificazione.

Il Direttore regionale
Rita Marchiori

Codice 32.3

D.D. 21 settembre 2000, n. 210

Palazzo Cavour. Ulteriori lavori, parzialmente in sanatoria, di adattamento a sede espositiva e integrazione spesa lavori di restauro conservativo. Spesa L. 161.606.600 (cap. 11610/00)

(omissis)

IL DIRIGENTE

(omissis)

determina

Di approvare parzialmente in sanatoria, per le motivazioni in premessa indicate, gli esiti delle trattative private per un ammontare complessivo di L. 150.606.600 (IVA inclusa) relative ad ulteriori lavori e servizi necessari per la funzionalità, la sicurezza e il consolidamento delle sale storiche e di quelle espositive di Palazzo Cavour, affidando gli incarichi alle ditte sottoelencate e per l'importo a fianco di ciascuna di esse indicato:

- Ditta CO.IN.CO., Corso Roma 10, Moncalieri - L. 126.726.000
- Klima Service 2000 S.r.l., C.so Rosselli 204/A, Torino - L. 16.488.000
- Sipariette di Carronca Silvano, Via Volta 1/B, Torino - L. 5.472.600
- Rear s.c.a.r.l., Via Belli 55, Torino - L. 1.920.000

Le ditte suindicate, sono esonerate dall'obbligo del deposito cauzionale in quanto in sede di trattativa hanno applicato uno sconto sui sediti e le forniture. Alla liquidazione e al pagamento delle spettante previste per ogni singolo soggetto si provvederà dietro presentazione di regolari fatture vistate dal Direttore Regionale o dal Responsabile del Set-

tore competenti, ad avvenuta conclusione dei lavori previsti entro il 3 ottobre c.a..

Gli incarichi saranno affidati per mezzo di lettera sugli usi del commercio.

In caso di ritardi a loro imputabili, sarà applicata una penale pari al 10%;

di approvare la maggiore spesa di L. 11.000.000 relativa ai lavori di restauro e recupero conservativo richiesti in corso d'opera dalla Soprintendenza per i Beni Artistici e Storici del Piemonte, che verrà liquidata e pagata alla S.r.l. Rava & C. Restauro Opere d'Arte, Via Castiglione 6/bis, Torino ad avvenuta conclusione dei lavori dietro presentazione di fattura vistata dal Direttore Regionale o dal Responsabile del Settore competenti.

Alla spesa complessiva di L. 161.606.600 si fa fronte mediante i fondi accantonati con la D.G.R. 113-699 del 31.07.2000 con impegno sul cap. 11610/00 (acc. n. 100868).

Il Direttore regionale
Rita Marchiori

Codice 32.4

D.D. 22 settembre 2000, n. 212

D.G.R. n. 214-14038 del 18.11.1996. Parziale revoca del contributo di L. 30.000.000 assegnato al Comune di Rueglio e richiesta di restituzione della somma di L. 12.000.000 (cap. 2340/2000)

(omissis)

Il Direttore regionale
Rita Marchiori

Codice 32.3

D.D. 22 settembre 2000, n. 213

Determinazione n. 90 del 10 maggio 2000. Assegnazione contributo alla Fondazione Palazzo Bricherasio per il programma espositivo annuale e integrazione contributo gestione ordinaria. Spesa L. 225.000.000 (cap. 11725/00 e 11755/00)

(omissis)

Il Direttore regionale
Rita Marchiori

Codice 32.4

D.D. 22 settembre 2000, n. 214

Sostegno alla produzione televisiva "Cuore" di Maurizio Zaccaro. Spesa di L. 200.000.000 (cap. 11610/00)

(omissis)

Il Direttore regionale
Rita Marchiori

Codice 32

D.D. 22 settembre 2000, n. 215

Affidamento incarico per la realizzazione di attività connesse all'attuazione del Disegno di legge "In-

**Interventi per la promozione della danza in Piemonte".
Spesa di L. 10.000.000 (cap. 10870/2000)**

(omissis)

Il Direttore regionale
Rita Marchiori

Codice 32.3

D.D. 26 settembre 2000, n. 216

Determinazione n. 206 del 18.09.2000. XV Edizione della rassegna per giovani artisti Proposte. Integrazione spesa di L. 2.000.000 (cap. 11610/000 per il servizio di ospitalità e biglietteria

(omissis)

Il Direttore regionale
Rita Marchiori

Codice 32.3

D.D. 26 settembre 2000, n. 217

Ulteriori servizi occorrenti per la realizzazione della mostra "Gian Enzo Sperone. Torino Roma New York, 35 anni di mostre tra Europa e America" spesa L. 111.706.425 (cap. 11610/00) e riduzione di spesa per mero errore materiale della determinazione n. 207 del 18.09.2000

(omissis)

IL DIRIGENTE

(omissis)

determina

Di approvare gli esiti delle trattative private in premessa indicate, relative alla seconda parte dei lavori e dei servizi necessari alla realizzazione della mostra "Gian Enzo Sperone. Torino Roma New York, 35 anni di mostre tra Europa e America" affidando gli incarichi alle ditte sottoelencate e per l'importo a fianco di ciascuna di esse indicato:

- York Fine Transport S.r.l., Via Comasina 135, Milano - L. 47.700.000

- Nuova S.E.A. S.r.l., C.so Susa 36, Rivoli - L. 2.160.000

- Argus S.p.A., Via della Rocca 35, Torino - L. 61.846.425

Le ditte suindicate, sono esonerate dall'obbligo del deposito cauzionale in quanto in sede di trattativa hanno applicato uno sconto sui servizi e forniture.

Alla liquidazione e al pagamento delle spettanze previste si provvederà nel seguente modo: per la York Fine Transport l'80% ad avvenuta inaugurazione della mostra e il 20% ad avvenuta riconsegna delle opere, per il servizio di vigilanza notturno con fatturazione a cadenza mensile, per i rimanenti soggetti a conclusione del lavoro e dei servizi richiesti, dietro presentazione di fatture vistate dal Direttore Regionale o dal Responsabile del Settore competenti.

Gli incarichi saranno affidati per mezzo di lettera sugli usi del commercio.

In caso d'inadempienze o ritardi a loro imputabili, sarà applicata una penale pari al 10%;

di rettificare parzialmente, per mero errore materiale, la determinazione n. 207 del 18 settembre 2000 indicando quale spesa complessiva la somma di L. 876.933.870 anziché L. 885.053.070 riducendo l'impegno di spesa n. 4142/00 sul cap. 11610/00 da L. 675.912.070 a L. 667.792.870 fermo restando quant'altro previsto dalla determinazione succitata.

Alla spesa complessiva di L. 111.706.425 si fa fronte mediante i fondi accantonati con la D.G.R. n. 113-699 del 31.07.00 con impegno sul cap. 11610/00 (acc. n. 100868).

Il Direttore regionale
Rita Marchiori

Codice 32.3

D.D. 3 ottobre 2000, n. 218

L.R. 49/91. Variazione al Piano delle attività corsuali di orientamento musicale per l'anno 2000/2001 approvato con Determinazione n. 208/32.03 del 18 settembre 2000 e rideterminazione in L. 705.589.800 dell'impegno di spesa (capitolo 11780/2000)

(omissis)

Il Direttore regionale
Rita Marchiori

Codice 32

D.D. 3 ottobre 2000, n. 219

Integrazione determinazione n. 195 del 31.8.00 "Spese urgenti e non preventivabili occorrenti per lo svolgimento di attività di competenza della Direzione Promozione Attività Culturali, Istruzione e Spettacolo ...". Spesa di L. 1.000. (cap. 11610/00)

(omissis)

Il Direttore regionale
Rita Marchiori

Codice 32.3

D.D. 5 ottobre 2000, n. 221

Reimpegno della somma di L. 3.000.000 sanziata con Det. n. 45-8779 del 19.11.1997 a favore del Comune di Orta San Giulio (NO) e caduta in perenzione (Cap. 15940/2000)

(omissis)

Il Direttore regionale
Rita Marchiori

Codice 32.4

D.D. 12 ottobre 2000, n. 222

L.R. 68/80. Assegnazione di un contributo integrativo per la realizzazione di iniziative teatrali per l'anno 2000. Spesa di L. 1.224.000.000 (L. 1.196.000.000 sul cap. 11690/00 e L. 28.000.000 sul cap. 11725/00

(omissis)

IL DIRIGENTE

(omissis)

determina

- Di approvare, ai sensi della L.R. 30.5.1980 n. 68, sulla base delle motivazioni e dei criteri illustrati in premessa, l'erogazione di un contributo integrativo, per un importo complessivo di L. 1.196.000.000, a sostegno di iniziative teatrali realizzate nell'anno 2000, da assegnare ai soggetti indicati nell'allegato elenco, che costituisce parte integrante della presente determinazione, per l'importo indicato a fianco di ciascuno di essi;

- di assegnare al Teatro dell'Angolo s.c.r.l., ad integrazione dell'attività svolta in quanto Teatro Stabile di innovazione nel campo del teatro per l'infanzia e la gioventù, un ulteriore contributo di L. 28.000.000 per la realizzazione di attività di ricerca, indagine ed elaborazione progettuale sull'educazione al teatro nell'ambito del progetto "Autonomia scolastica - Proposte per l'innovazione didattica 2000/2001".

Il pagamento dei relativi importi avverrà dietro presentazione da parte dei beneficiari della dichiarazione liberatoria rilasciata dall'E.N.P.A.L.S. attestante l'effettivo numero di giornate lavorative prestate nel corso della stagione 1999/2000.

Alla spesa complessiva di L. 1.224.000.000 si fa fronte secondo la seguente articolazione:

- L. 96.000.000 con lo stanziamento di cui al cap. 11690/2000 (100489/A); 4624
- L. 1.100.000.000 con lo stanziamento di cui al cap. 11690/2000 (100870/A); 4625
- L. 18.000.000 con lo stanziamento di cui al cap. 11725/2000 (100351/A); 4627
- L. 10.000.000 con lo stanziamento di cui al cap. 11725/2000 (100193/A) 4628 del bilancio regionale per l'anno 2000.

Il Direttore regionale
Rita Marchiori

Codice 32.3

D.D. 12 ottobre 2000, n. 223

Pagamento dei gettoni di presenza e delle spese di trasporto ai Presidenti delle Commissioni d'esame nei corsi di orientamento musicale Titolo I L.R. 49/91 Anno 2000. Spesa di L. 2.527.877 (capitolo 10590/2000)

(omissis)

Il Direttore regionale
Rita Marchiori

Codice 32.3

D.D. 12 ottobre 2000, n. 224

Organizzazione di tre incontri per la mostra "Giallo" sul tema del fumetto e del thriller, presso il Museo dell'Automobile di Torino. Spesa L. 4.200.000 (cap. 11610/00)

(omissis)

Il Direttore regionale
Rita Marchiori

Codice 32.3

D.D. 12 ottobre 2000, n. 225

L.R. 58/78 art. 7. Seconda assegnazione contributi per attività espositive, anno 2000. Spesa L. 232.000.000 (cap. 11725/2000)

(omissis)

Il Direttore regionale
Rita Marchiori

Codice 32.4

D.D. 13 ottobre 2000, n. 226

L.R. 68/80. Assegnazione di un contributo di L. 2.600.000.000 all'Associazione Teatro Stabile di Torino per la stagione 2000/2001. (cap. 11680/2000)

(omissis)

Il Direttore regionale
Rita Marchiori

Codice 32.5

D.D. 13 ottobre 2000, n. 227

L.R. 26/90 e successive modifiche e integrazioni, L.R. 37/97, "Tutela, valorizzazione e promozione della conoscenza dell'originale patrimonio linguistico del Piemonte", art. 5, Premio annuale per un testo teatrale nelle lingue del Piemonte. Approvazione della giuria e della spesa per i gettoni di presenza ai componenti della stessa. Spesa L. 3.240.000 Cap. 11650/2000

(omissis)

Il Direttore regionale
Rita Marchiori

Codice 32.4

D.D. 13 ottobre 2000, n. 228

Partecipazione dell'Accademia Corale Stefano Tempia al circuito musicale regionale "Piemonte in Musica". Autorizzazione alla stipula di convenzione

(omissis)

Il Direttore regionale
Rita Marchiori

Codice 32.3

D.D. 18 ottobre 2000, n. 229

Determinazione n. 57 del 03.04.2000. Studio di fattibilità per la costituzione di un Parco di Scultura. Integrazione spesa di L. 22.924.394 (cap. 11610/00)

(omissis)

Il Direttore regionale
Rita Marchiori

Codice 32.5

D.D. 18 ottobre 2000, n. 230

Parziale rettifica, per errore materiale, della Determina 178 del 7 agosto 2000 "L.R. 26/90 e successive modifiche e integrazioni, L.R. 37/97. Convenzione con il Dipartimento di Scienze del Linguaggio e Letterature Moderne e Compare per la redazione dei materiali piemontesi dell'Atlante Linguistico Italiano (A.L.I.). Approvazione programma 2000. Spesa L. 105.000.000 Cap. 11650/00"

(omissis)

Il Direttore regionale
Rita Marchiori

Codice 32.3

D.D. 19 ottobre 2000, n. 231

L.R. 26/98. Interventi regionali per le celebrazioni del Piemonte. Assegnazione di contributi. Spesa di L. 1.000.000.000. (cap. 11837/00)

(omissis)

Il Direttore regionale
Rita Marchiori

Codice 32

D.D. 20 ottobre 2000, n. 233

Mostra Experimenta 2000. Ulteriore elenco di imprese. Affidamento incarichi per forniture e servizi. Spesa di L. 199.245.100 (capitoli 10340/2000, 13520/2000 e 11610/2000)

(omissis)

IL DIRIGENTE

(omissis)

determina

- Di affidare, per le motivazioni illustrate in premessa gli incarichi relativi ai lavori ed alle forniture descritti in premessa alle Ditte di seguito elencate e per gli importi a fianco di ciascuna di esse indicati:

Ditta IPAS Corso Lombardia, 36 - San Mauro T.se - TO L. 31.502.700 IVA compresa, per rafforzamento campagna pubblicitaria nel mese di settembre.

Società Editoriale Scienza - Via Romagna, 30 - Trieste, L. 5.160.000 IVA compresa, per ulteriore fornitura materiale per "Officina di Experimenta" fi-

nalizzato a sperimentazioni durante il periodo di visite scolastiche.

IM.FORM - Via F.lli Varian, 20 - Leinì (TO) L. 156.872.400 IVA compresa per ulteriori lavori di allestimento per la realizzazione della mostra stessa.

Ditta Regola - Via Prati, 3 - Torino. L. 5.556.000 IVA compresa, per ideazione, fornitura ed esecuzione 52.000 cartoncini a colori per la bollatura rilevazione TEP.

Ditta Ghione Pierfranco autonoleggio N.C.C. N.S.C. - Piscina (TO) L. 154.000 IVA compresa per servizio trasporto Commissione Provinciale di Vigilanza - Prefettura di Torino

- di accertare ed approvare l'economia indicata in premessa ed il relativo riutilizzo.

I suddetti importi saranno liquidati alle rispettive imprese e fornitori, a servizi ultimati, dietro presentazione di fatture e/o pezze giustificative, vistate per regolarità dal Direttore competente, ex art. 41 L.R. 8/84.

Al conferimento degli incarichi si provvederà con lettera secondo gli usi del commercio.

Per gli incarichi di cui all'elenco sopra citato non sono previsti depositi cauzionali in quanto le Società individuate, sono di consolidata capacità e hanno proceduto in sede di trattativa a praticare un ribasso a titolo di esonero della cauzione.

Alla spesa complessiva di L. 199.245.100 IVA compresa, si fa fronte mediante impegno L. 31.502.700 I. 4856 sul cap. 10340/2000 (A. 542/00), L. 35.532.000 sul cap. 13520/2000 I. 4857 (A. 100850), L. 2.064.000 sul cap. 11610/2000 (A. 100423) (imp. 3615) e L. 130.146.400 sul cap. 11610/2000 (A100868).

Il Direttore regionale
Rita Marchiori

Codice 32.5

D.D. 20 ottobre 2000, n. 234

Partecipazione dell'Assessorato alla Cultura alla 37^a edizione del Salone della Montagna 2000 e allestimento stand in collaborazione con il Museo Nazionale della Montagna "Duca degli Abruzzi". Spesa L. 6.000.000 Cap. 11610/2000

(omissis)

Il Direttore regionale
Rita Marchiori

Codice 32.3

D.D. 20 ottobre 2000, n. 235

Organizzazione della mostra "Beata puerizia. L'immagine del bambino nell'arte", proposta dalla Ages Arti Grafiche S.p.A. di Torino. Spesa L. 454.805.760 (cap. 11610/00)

(omissis)

IL DIRIGENTE

(omissis)

determina

La realizzazione della mostra "Beata Puerizia. Immagini del bambino nell'arte" che si terrà presso Palazzo Cavour nel periodo 1.3 - 1.7.2001;

di approvare la spesa di L. 454.805.760 (o.f.i.) da liquidarsi e pagarsi alla Ages Arti Grafiche S.p.A., c.so Traiano 124, Torino per la fornitura della mostra e dei servizi in premessa dettagliati, secondo le modalità e alle condizioni indicate nella lettera-contratto allegata al presente atto che ne forma parte integrante.

La ditta è esonerata dall'obbligo del deposito cauzionale in quanto fornirà 4000 inviti a titolo di sconto, in luogo del deposito cauzionale. In caso di ritardi o inadempienze imputabili alla Ages Arti Grafiche, sarà applicata una penale pari al 10%.

Alla spesa di L. 454.805.760 si fa fronte mediante i fondi accantonati con la D.G.R. n. 113-699 del 31.07.00 con impegno sul cap. 11610/00 (acc. n. 100868).

Il Direttore regionale
Rita Marchiori

Codice 32.4

D.D. 25 ottobre 2000, n. 236

Piemonte dal vivo 2000: realizzazione di un corso di formazione per operatori culturali. Spesa di L. 52.740.000 (cap. 11610/00)

(omissis)

IL DIRIGENTE

(omissis)

determina

- Di approvare, per le motivazioni e secondo l'articolazione illustrate in premessa, nell'ambito del progetto "Piemonte dal vivo 2000", la realizzazione di un corso di formazione destinato agli operatori culturali dei festival piemontesi, affidandone l'incarico alla Fondazione Fitzcarraldo, individuata sulla base di una trattativa privata esperita ai sensi della L.R. 8/84, per una spesa complessiva di L. 52.740.000, IVA inclusa.

La Fondazione Fitzcarraldo è esonerata, ai sensi dell'art. 37 della L.R. n. 8/84, dall'obbligo del deposito cauzionale, in quanto ha praticato un miglioramento dei prezzi rispetto alle tariffe normalmente praticate.

E' prevista l'applicazione di una penale pari al 5% del costo della fornitura in caso di ritardi o inadempienze imputabili al soggetto.

L'incarico verrà affidato a mezzo lettera secondo gli usi del commercio.

Alla spesa di L. 52.740.000 si fa fronte con lo stanziamento di cui al cap. 11610 del bilancio regionale per l'anno 2000 (A. 100868).

Tale somma sarà liquidata dietro presentazione ad avvenuta fornitura del servizio, di regolari fatture intestate alla Regione Piemonte.

La Fondazione Fitzcarraldo è altresì tenuta a presentare, a conclusione del corso, un'articolata relazione sugli esiti del progetto formativo.

Il Direttore regionale
Rita Marchiori

Codice 32.3

D.D. 30 ottobre 2000, n. 239

Revoca al Comune di Villafranca d'Asti del contributo assegnato a sostegno del corso di orientamento musicale L.R. 49/1991 Anno 1999/2000 e introito della somma di L. 4.500.000 sul capitolo 2400 del bilancio 2000

(omissis)

Il Direttore regionale
Rita Marchiori

Codice 32.2

D.D. 6 novembre 2000, n. 244

L.R. 21.3.1984 n. 18 - Contributi per limitati interventi di edilizia scolastica su strutture di proprietà comunale - Variazione

(omissis)

IL DIRIGENTE

(omissis)

determina

_ Di autorizzare la variazione a favore dei Comuni di Borgofranco d'Ivrea e di Cannero Riviera;

_ di approvare pertanto la nuova assegnazione dei finanziamenti così come sottoindicato:

Borgofranco d'Ivrea Lavori di adeguamento impianto elettrico alle norme di sicurezza nella scuola materna L. 14.998.900

Cannero Riviera Lavori di trasformazione dell'impianto di riscaldamento da gasolio a metano nella scuola elementare e completamento adeguamento igienico-sanitario L. 69.994.700

_ di dare atto che dalla suddetta variazione non deriva alcun maggiore onere per l'Amministrazione Regionale.

Il Direttore regionale
Rita Marchiori

Codice 32

D.D. 13 novembre 2000, n. 251

Cancellazione dal Registro regionale del Volontariato della Associazione Culturale Magna Graecia, Torino

(omissis)

Il Direttore regionale
Dino Raiteri

Codice S1.4

D.D. 27 luglio 2000, n. 782

L.r. N° 16/95, art. 5. Piano annuale degli interventi regionali per giovani anno 1998. Rettifica Determinazione Dirigenziale 25 maggio 1999 n. 468 - Settore Affari Istituzionali e Comunitari: revoca e rideterminazione dei contributi assegnati ai beneficiari per mancato avvio o revisione dei progetti. Riduzione dell'impegno sul Cap. 11160/98 (I. 326289)

(omissis)

Il Dirigente responsabile
Aurelio Catalano

Codice S1

D.D. 6 settembre 2000, n. 974

Determinazione con impegno di spesa. Esecuzione della sentenza del Tribunale di Torino nella causa (omissis) c/ Regione Piemonte. Adempimenti. Spesa L. 174.250= (Cap. 15890/2000)

(omissis)

Il Direttore regionale
Maria Leddi

Codice S1

D.D. 6 settembre 2000, n. 975

Determinazione con impegno di spesa. Esecuzione della sentenza del Tribunale di Torino nella causa (omissis) c/ Regione Piemonte. Adempimenti. Spesa L. 174.250= (cap. 15890/2000)

(omissis)

Il Direttore regionale
Maria Leddi

Codice S1.5

D.D. 4 ottobre 2000, n. 1055

Affidamento dell'incarico alla Ditta Ovac s.n.c. via Sandigliano, 3 10155 Torino, per la fornitura di n° 5.000 cappelli con logo della protezione civile. Impegno di spesa di lire 34.730.400 (o.f.i.) sul capitolo 10740/00

(omissis)

Il Dirigente responsabile
Estella Gatti

Codice S1

D.D. 12 ottobre 2000, n. 1075

"Coordinamento TO2006" - Integrazione

(omissis)

IL DIRIGENTE

(omissis)

determina

Di designare l'Avv. Anna Maria Mazzoccoli, responsabile del settore "Contenzioso amministrativo", quale esperto nelle materie giuridico-amministrative per affiancare il Direttore della Struttura organizzativa Speciale S1 Presidenza della Giunta nell'attività di coordinamento della struttura "Coordinamento TO2006" e della segreteria tecnica di cui alla determinazione dirigenziale n. 439/2000.

Il Direttore regionale
Maria Leddi

Codice S1.4

D.D. 13 ottobre 2000, n. 1076

L.r. 1/87: Interventi regionali in materia di Movimenti Migratori. Artt. 4/5/6 liquidazione competenze ai membri della Consulta Regionale per l'emigrazione dal 15.11.1995 al 18.11.1999. Impegno di Lire 4.366.031 (cap. 10590/00)

(omissis)

Il Dirigente responsabile
Aurelio Catalano

Codice S1

D.D. 18 ottobre 2000, n. 1116

Stipulazione scrittura privata tra Regione Piemonte, Lingotto Fiere S.p.A. e Slow Food Promozione S.r.l. per la realizzazione del salone del gusto 2000

(omissis)

IL DIRIGENTE

(omissis)

determina

Di approvare la scrittura privata tra la Regione Piemonte - Lingotto Fiere S.p.A. - Slow Food Promozione S.r.l. quale parte integrante e sostanziale della presente determina;

di dare atto che all'impegno della spesa conseguente alla realizzazione del Salone del Gusto si provvederà con successive determinazioni da assumersi nei termini previsti dalla allegata scrittura privata.

Avverso la presente determinazione è ammesso il ricorso entro il termine di 60 giorni innanzi al TAR della Regione Piemonte.

Il Direttore regionale
Maria Leddi

Codice S1.5

D.D. 23 ottobre 2000, n. 1127

Modifica della determinazione dirigenziale n. 1313 del 23.12.1998 avente ad oggetto: Adozione di provvedimenti a sostegno delle popolazioni dei Comuni di Sarno (SA) e Quindici (AV) colpite dall'evento calamitoso del 5 Maggio 1998

(omissis)

Il Direttore regionale
Maria Leddi

Codice S1.5

D.D. 23 ottobre 2000, n. 1128

Iscrizione al Registro Regionale delle Organizzazioni di Volontariato della Organizzazione: "Gruppo Civico Volontari di Protezione Civile - Bra"

(omissis)

Il Dirigente responsabile
Estella Gatti

Codice S1.5

D.D. 25 ottobre 2000, n. 1129

Cancellazione dal Registro Regionale delle Organizzazioni di Volontariato della Organizzazione: "Protezione Civile Magliano Alfieri"

(omissis)

Il Dirigente responsabile
Estella Gatti

Codice S1.2

D.D. 25 ottobre 2000, n. 1130

Rettifica determina n. 1116 del 18.10.2000

(omissis)

IL DIRIGENTE

(omissis)

determina

Di rettificare la determinazione n. 1116 del 18.10.2000 sopprimendo la frase "vista la nota n. 17804/21.1 del 11.10.2000".

Avverso la presente determinazione è ammesso il ricorso entro il termine di 60 giorni innanzi al TAR della Regione Piemonte.

La presente determinazione verrà pubblicata per estratto sul Bollettino Ufficiale della Regione Piemonte.

Il Direttore regionale
Maria Leddi

Codice S1.2

D.D. 26 ottobre 2000, n. 1131

Salone del gusto 2000: impegno e liquidazione di Lire 1.086.000.000 - IVA inclusa - a favore di Lingotto Fiere S.p.A. a titolo di prima tranche. Capitoli 14600, 14860, 12730, 10330 del bilancio 2000

(omissis)

Il Direttore regionale
Maria Leddi

Codice S1.5

D.D. 3 novembre 2000, n. 1168

Costituzione Commissione di esame per la valutazione finale del Corso Disaster Management

(omissis)

IL DIRIGENTE

(omissis)

determina

- Di approvare la costituzione della Commissione d'esame per la valutazione finale dei partecipanti al corso di formazione in "Disaster Management" in ambito regionale - così composta:

Dr.ssa Maria Rapisardi, Presidente, rappresentante del Dipartimento della Protezione Civile;

Dr. Elvezio Galanti, rappresentante del Dipartimento della Protezione Civile;

Dr.ssa Estella Gatti, responsabile Settore Protezione Civile della Regione Piemonte,

Gen. Vito Bruno Esperto in materia di protezione civile, docente del corso.

Arch. Luca De Marco rappresentante Ispettorato VV.F.

- la costituzione della Commissione non comporta nessun onere di spesa.

Il Direttore regionale
Maria Leddi

Codice S3

D.D. 7 giugno 2000, n. 28

Conferimento incarico di posizione organizzativa di tipo "B" alla dipendente Rava Alessandra come da contratto decentrato siglato in data 27 maggio 1999 riguardante il personale della Regione Piemonte

(omissis)

I Dirigenti avvocati
Anita Ciavarra
Irma Lima
Giovanna Scollo

Codice S3

D.D. 11 luglio 2000, n. 38

Liquidazione spese di giudizio a seguito di provvedimento del Giudice del Tribunale di Tortona del 03/05/2000. Beneficiario (omissis). Spesa L. 938.344 (cap. 10560/2000)

(omissis)

Il Dirigente responsabile
Anita Ciavarra

Codice S3

D.D. 11 luglio 2000, n. 39

Liquidazione spese di giudizio a seguito di sentenza T.A.R. Piemonte n. 578 del 12.5.2000. Beneficiario: (omissis). Spesa L. 500.000 (cap. 10560/2000)

(omissis)

Il Dirigente responsabile
Anita Ciavarra

Codice S3

D.D. 11 luglio 2000, n. 40

Liquidazione spese di giudizio a seguito di sentenza T.A.R. Piemonte n. 578/bis del 12.5.2000. Beneficiario: (omissis). Spesa L. 500.000 (cap. 10560/2000)

(omissis)

Il Dirigente responsabile
Anita Ciavarra

Codice S3

D.D. 11 luglio 2000, n. 41

Liquidazione spese di giudizio a seguito di sentenza T.A.R. Piemonte n. 578/ter del 12.5.2000. Beneficiario: (omissis). Spesa L. 500.000 (cap. 10560/2000)

(omissis)

Il Dirigente responsabile
Anita Ciavarra

Codice S3

D.D. 11 luglio 2000, n. 42

Liquidazione spese di giudizio a seguito di sentenza T.A.R. Piemonte n. 578/quater del 12.5.2000. Beneficiario: (omissis). Spesa L. 500.000 (cap. 10560/2000)

(omissis)

Il Dirigente responsabile
Anita Ciavarra

Codice S3

D.D. 12 luglio 2000, n. 43

Patrocinio legale a favore del dipendente (omissis) ex art. 49 L.R. n. 34/89. Spesa L. 8.524.760 (cap. 10760/2000)

(omissis)

Il Dirigente responsabile
Irma Lima

Codice S3

D.D. 14 luglio 2000, n. 44

Integrazione determinazione n. 2 del 26.01.2000 avente ad oggetto: "Patrocinio legale a favore del

dipendente (omissis) ex art. 49 L.R. 34/89. Spesa L. 6.800.000 (cap. 10760/2000)". Impegno di spesa L. 2.274.474 (cap. 10760/2000)

(omissis)

Il Dirigente responsabile
Giovanna Scollo

Codice S3

D.D. 20 luglio 2000, n. 45

Liquidazione spese di giudizio a seguito di sentenza del Tribunale di Torino, II Sez. Civ., n. 5465 del 22.5.2000. Beneficiari: (omissis). Spesa L. 18.238.501 (cap. 10560/2000)

(omissis)

Il Dirigente responsabile
Irma Lima

Codice S3

D.D. 22 agosto 2000, n. 46

Liquidazione spese di giudizio a seguito di decisione del Consiglio di Stato, Sez. VI, n. 264/95. Beneficiario: (omissis). Spesa L. 2.000.000 (cap. 10560/2000)

(omissis)

Il Dirigente responsabile
Anita Ciavarra

Codice S3

D.D. 23 agosto 2000, n. 47

Patrocinio legale a favore (omissis) ex art. 1 L.R. n. 21/89. Spesa L. 14.559.840 (cap. 10760/2000)

(omissis)

Il Dirigente responsabile
Giovanna Scollo

Codice S3

D.D. 31 agosto 2000, n. 48

Liquidazione spese di giudizio a seguito di sentenza del Tribunale di Torino, I Sez. Civ. n. 8507. Beneficiario: (omissis). Spesa L. 35.477.300 (cap. 10560/2000)

(omissis)

Il Dirigente responsabile
Giovanna Scollo

Codice S3

D.D. 5 settembre 2000, n. 49

Liquidazione spese di giudizio a seguito di sentenza del Tribunale di Torino, VIII Sez. Civ., n.

6515/2000. Beneficiario: (omissis). Spesa L. 4.378.800 (cap. 10560/2000)

(omissis)

Il Dirigente responsabile
Giovanna Scollo

Codice S4

D.D. 14 settembre 2000, n. 82

Liquidazione fatture alla ditta Torino-Incontra per il ciclo di conferenze "Forumnaturae" maggio-dicembre 1999. Lire 3.513.600. Cap. 11585/00

(omissis)

Il Direttore regionale
Paolo Sibille

Codice S4

D.D. 14 settembre 2000, n. 83

Attività promozionale. Rivista Oasis. Spesa di L. 7.200.000 (Euro 3718,49). Cap. 11580/00

(omissis)

Il Direttore regionale
Paolo Sibille

Codice S4

D.D. 14 settembre 2000, n. 84

Attività per il Laboratorio Grafico. Sig.ra Ramundo Adriana. Spesa (omissis) (Euro 15493,71). Cap. 11580/00

(omissis)

Il Direttore regionale
Paolo Sibille

Codice S4

D.D. 14 settembre 2000, n. 85

Ristampa volume per il Centro Didattico. Ditta Tipografia Egizia di Torino. Spesa di L. 6.254.560 (Euro 3230,21). Cap. 11670/00

(omissis)

Il Direttore regionale
Paolo Sibille

Codice S4

D.D. 14 settembre 2000, n. 86

Apertura Museo di Zoologia. Lavori di conservazione. Spesa di L. 58.280.000 (Euro 30099,2). Cap. 20360/00

(omissis)

IL DIRIGENTE

(omissis)

determina

- Di affidare, per le considerazioni illustrate in premessa, ai Sigg.: Enrico Gazzaniga, Franco Carpegna, Roberto Toffoli e Tristano Gallo (ditta Wildernet) la pulitura ed il restauro di collezioni zoologiche, per una spesa complessiva (omissis).

- i contratti verranno stipulati ai sensi della L.R. 8/84 ed alle condizioni di cui alle premesse;

- la liquidazione degli importi stabiliti avverrà al termine del lavoro e previa attestazione di conformità all'ordinazione, su presentazione - rispettivamente - di note e di fatture debitamente vistate dal Direttore del Museo ai sensi della L.R. 8/84;

- la somma complessiva di lire (omissis) è impegnata sul cap. 20360 del bilancio 2000, che presenta al riguardo la sufficiente disponibilità (acc. n° 100210 assunto con D.G.R. 26-29400 del 21.2.2000);

avverso la presente determinazione è ammesso ricorso entro il termine di 60 gg. innanzi al T.A.R..

Il Direttore regionale
Paolo Sibille

Codice S4

D.D. 19 settembre 2000, n. 87

Spese per il funzionamento dell'attività espositiva e scientifica del Museo di Scienze Naturali. Ditte Savatec Strumenti e M.A.K.. Lire 3.245.400 (Cap. 20360/00)

(omissis)

Il Direttore regionale
Paolo Sibille

Codice S4

D.D. 20 settembre 2000, n. 88

Allestimento "Sala dell'Arca della mostra permanente di zoologia. Ditta "Gruppo Bodino" di Torino. Spesa di L. 511.854.800 (Euro 264350,94). Cap. 11585/2000

(omissis)

Il Direttore regionale
Paolo Sibille

Codice S4

D.D. 27 settembre 2000, n. 90

Liquidazione polizze assicurative INA-Assitalia. Interfinass ag. 25 Torino. Spesa di Lire 4.890.000 (euro 2525,47). Cap. 11580/00

(omissis)

Il Direttore regionale
Paolo Sibille

Codice S4

D.D. 27 settembre 2000, n. 91

Impianto audio per l'atelier di osteologia e manutenzione impianti video. Ditta Cinegamma di Torino. Spesa di Lire 5.238.600 (Euro 2705.51). Cap. 11580/2000

(omissis)

Il Direttore regionale
Paolo Sibille

Codice S4

D.D. 27 settembre 2000, n. 93

Acquisto di pubblicazioni da case editrici varie. Spesa di L. 8.500.000 (Euro 4389,88). Cap. 11670/00

(omissis)

Il Direttore regionale
Paolo Sibille

Codice S4

D.D. 27 settembre 2000, n. 94

Acquisto di materiale didattico. Ditta "La Nuova Didattica" di Milano. Spesa di L. 8.000.000 (Euro 4131,66). Cap. 20360/00

(omissis)

Il Direttore regionale
Paolo Sibille

Codice S4

D.D. 20 ottobre 2000, n. 99

Rettifica per mero errore materiale di proprie precedenti determinazioni n. 29 del 03.05.00 e n. 89 del 20.09.00

(omissis)

Il Direttore regionale
Paolo Sibille

COMUNICATI

Commissione regionale per l'esame dei requisiti di idoneità all'esercizio del servizio di taxi e di noleggio con conducente - L.R. 23 febbraio 1995 n. 24

Comunicazione

La Commissione regionale per l'esame dei requisiti di idoneità all'esercizio del servizio di taxi e di noleggio con conducente di cui alla L.R. 23 febbraio 1995 n. 24 nella seduta del 30 novembre 2000 ha fissato la seguente sessione di esame da svolgersi in n. 3 giornate alle date, sedi e modalità di cui in appresso.

I candidati devono presentarsi all'esame muniti di valido documento di identità.

I candidati all'iscrizione nel ruolo provinciale di Torino sono stati ripartiti nelle relative giornate sessione d'esame in base all'ordine cronologico di presentazione delle domande stesse presso la C.C.I.A.A. di Torino. Per ulteriori informazioni rivolgersi alla C.C.I.A.A. di competenza.

1° giornata: 11 gennaio 2001.

ore 9.00: prova scritta e prova orale

ore 14.30: prova scritta e prova orale.

Luogo d'esame: Torino - Camera di Commercio, Industria, Artigianato e Agricoltura di Torino - Sede del Lingotto - Via Nizza 262/57.

Indicazioni/modalità: alla sessione del giorno 11 gennaio 2001 saranno sottoposti all'esame i soggetti che hanno presentato domanda per sostenere l'esame per l'iscrizione nel ruolo provinciale di Torino.

2° Giornata: 16 gennaio 2001.

ore 9.00: prova scritta e prova orale

ore 14.30: prova scritta e prova orale.

Luogo d'esame: Torino - Regione Piemonte - Assessorato Trasporti - Piazza Nizza 44.

Indicazioni/modalità: alla sessione del giorno 16 gennaio 2001 saranno sottoposti all'esame i soggetti che hanno presentato domanda per sostenere l'esame per l'iscrizione nel ruolo provinciale di Asti, Biella, Cuneo e Novara.

3° giornata: 18 gennaio 2001.

ore 9.00: prova scritta e prova orale

ore 14.30: prova scritta e prova orale.

Luogo d'esame: Torino - Camera di Commercio, Industria, Artigianato e Agricoltura di Torino - Sede del Lingotto - Via Nizza 262/57.

Indicazioni/modalità: alla sessione del giorno 18 gennaio 2001 saranno sottoposti all'esame i soggetti che hanno presentato domanda per sostenere l'esame per l'iscrizione nel ruolo provinciale di Alessandria, Torino e Verbania.

Il Presidente
Piero Pais

Comunicato Direzione Regionale Programmazione e Valorizzazione dell'Agricoltura

Elenco delle Imprese di condizionamento degli oli extravergini di oliva e degli oli di oliva vergini con

designazione di origine riconosciute nell'anno 2000, ai sensi del Reg. (CE) n. 2815/98

F.lli Meriggio S.p.A.	Dogliani (CN)	Codice identificazione	CN1
Abbo S.r.l. - Azienda Olearia	Saluzzo (CN)	Codice identificazione	CN2
Olio Desiderio S.a.s.	Diano d'Alba (CN)	Codice identificazione	CN3
F.lli Ruata S.p.A.	Baldissero d'Alba (CN)	Codice identificazione	CN4

Il Direttore Regionale
Vito Viviano

Comunicato dell'Assessorato alla Tutela Ambientale - Direzione Tutela e Risanamento Ambientale, Programmazione e Gestione Rifiuti

Decreto del Ministero dell'Ambiente Dec/VIA/5469 del 16.11.2000 relativo al Progetto di "Area attrezzata a discarica controllata per materiali contenenti amianto-Discarica 2C", presentato da Città di Casale Monferrato

Il Ministero dell'Ambiente, di concerto con il Ministero per i Beni e le Attività Culturali, ai sensi

dell'art. 6 della L. 349/86 ha espresso giudizio positivo con prescrizioni, sulla compatibilità ambientale del progetto in oggetto presentato della Città di Casale Monferrato.

Copia conforme del Decreto (DEC/VIA/5469 del 16.11.2000) come da dispositivo, è depositata e consultabile presso l'Ufficio Deposito-Progetti - Torino, Via Principe Amedeo 17, piano terreno, aperto al pubblico dal lunedì al venerdì dalle ore 9,30 alle ore 12,00.

Il Direttore
Anna Maria Tasselli

Legenda delle codifiche delle Direzioni, dei Settori e delle Strutture speciali

D1	Direzione SEGRETERIA DELL'ASSEMBLEA REGIONALE
D1.S1	Settore Affari istituzionali e supporto giuridico legale
D1.S2	Settore Segreteria Ufficio di Presidenza ed organi istituzionali interni
D1.S3	Settore Organismi consultivi ed osservatori
D1.S4	Settore Progettazione -sviluppo e gestione del sistema informativo e banca dati Arianna
D2	Direzione PROCESSO LEGISLATIVO
D2.S1	Settore Studi e documentazione legislativi
D2.S2	Settore Commissioni legislative
D2.S3	Settore Assemblea regionale
D3	Direzione AMMINISTRAZIONE E PERSONALE
D3.S1	Settore Bilancio, ragioneria, controllo di gestione
D3.S2	Settore Patrimonio e provveditorato
D3.S3	Settore Tecnico e sicurezza
D3.S4	Settore Organizzazione e personale
D4	Direzione COMUNICAZIONE ISTITUZIONALE DELL'ASSEMBLEA REGIONALE
D4.S1	Settore Comunicazione e partecipazione dell'Assemblea Regionale
D4.S2	Settore Informazione dell'Assemblea Regionale
D4.S3	Settore Relazioni esterne dell'Assemblea Regionale
D4.S4	Settore Documentazione
DG	Struttura speciale GABINETTO DELLA PRESIDENZA DEL CONSIGLIO REGIONALE
5	Direzione AFFARI ISTITUZIONALI E PROCESSO DI DELEGA
5.1	Settore Autonomie locali
5.2	Settore Polizia locale
5.3	Settore Attività amministrativa a supporto della Giunta Regionale e delle Direzioni regionali
5.4	Settore Sezione di controllo territoriale di Torino
5.5	Settore Sezione di controllo territoriale di Alessandria
5.6	Settore Sezione di controllo territoriale di Cuneo
5.7	Settore Sezione di controllo territoriale di Novara
5.8	Settore Attività giuridico-legislativa a supporto della Giunta Regionale e delle Direzioni regionali
5.9	Settore Protocollo ed archivio generali
6	Direzione COMUNICAZIONE ISTITUZIONALE DELLA GIUNTA REGIONALE
6.1	Settore Relazioni esterne della Giunta Regionale
6.2	Settore Ufficio stampa della Giunta Regionale
6.3	Settore Comunicazione istituzionale della Giunta Regionale
6.4	Settore Ufficio relazioni con il pubblico
7	Direzione ORGANIZZAZIONE; PIANIFICAZIONE, SVILUPPO E GESTIONE DELLE RISORSE UMANE
7.1	Settore Organizzazione
7.2	Settore Formazione del personale
7.3	Settore Sistemi informativi ed informatica
7.4	Settore Reclutamento, mobilità, gestione dell'organico
7.5	Settore Stato giuridico ed ordinamento del personale
7.6	Settore Servizi generali operativi
8	Direzione PROGRAMMAZIONE E STATISTICA
8.1	Settore Programmazione regionale
8.2	Settore Statistico regionale
8.3	Settore Valutazione progetti e proposte di atti di programmazione negoziata
8.4	Settore Rapporti con società a partecipazione regionale
8.5	Settore Osservatorio statistico indicatori fisici enti locali
9	Direzione BILANCI E FINANZE
9.1	Settore Bilanci

- 9.2** Settore Ragioneria
- 9.3** Settore Tributi - addizionali e compartecipazione al gettito erariale
- 9.4** Settore Fiscalità passiva
- 9.5** Settore Controllo gestioni delegate
- 9.6** Settore Cassa economale
- 9.7** Settore Trattamento economico del personale
- 9.8** Settore Trattamento pensionistico, previdenziale ed assicurativo del personale
- 10** Direzione PATRIMONIO E TECNICO
- 10.1** Settore Beni mobili
- 10.2** Settore Patrimonio immobiliare
- 10.3** Settore Tecnico
- 10.4** Settore Sicurezza sedi ed ambienti di lavoro - prevenzione e protezione dal rischio
- 10.5** Settore Utenze
- 10.6** Settore Economato - Autocentro - Centro Stampa
- 10.7** Settore Attività negoziale e contrattuale - Espropri - Usi civici
- 11** Direzione PROGRAMMAZIONE E VALORIZZAZIONE DELL'AGRICOLTURA
- 11.1** Settore Programmazione in materia di agricoltura
- 11.2** Settore Tutela e valorizzazione dei prodotti agricoli
- 11.3** Settore Sviluppo agro-industriale
- 11.4** Settore Politiche comunitarie
- 12** Direzione SVILUPPO DELL'AGRICOLTURA
- 12.1** Settore Sviluppo delle produzioni animali
- 12.2** Settore Sviluppo delle produzioni vegetali
- 12.3** Settore Fitosanitario regionale
- 12.4** Settore Servizi di sviluppo agricolo
- 12.5** Settore Politiche delle strutture agricole
- 12.6** Settore Territoriale dell'agricoltura - Alessandria
- 12.7** Settore Territoriale dell'agricoltura - Asti
- 12.8** Settore Territoriale dell'agricoltura - Cuneo
- 12.9** Settore Territoriale dell'agricoltura - Novara e Verbania
- 12.10** Settore Territoriale dell'agricoltura - Vercelli e Biella
- 12.11** Settore Territoriale dell'agricoltura - Torino
- 13** Direzione TERRITORIO RURALE
- 13.1** Settore Infrastrutture rurali e territorio
- 13.2** Settore Avversità e calamità naturali
- 13.3** Settore Carburanti agricoli agevolati
- 13.4** Settore Caccia e pesca
- 14** Direzione ECONOMIA MONTANA E FORESTE
- 14.1** Settore Politiche comunitarie
- 14.2** Settore Politiche Forestali
- 14.3** Settore Gestione delle attività strumentali per l'economia montana e le foreste
- 14.4** Settore Economia montana
- 14.5** Settore Gestione proprietà forestali reg.li e vivaistiche (sede di Vercelli)
- 14.6** Settore Antincendi boschivi e rapporti con il corpo forestale dello Stato (sede di Novara)
- 14.7** Settore Idraulica Forestale e tutela del territorio (sede di Alessandria)
- 15** Direzione FORMAZIONE PROFESSIONALE - LAVORO
- 15.1** Settore Attività formativa
- 15.2** Settore Gestione amministrativa attività formative
- 15.3** Settore Standard formativi - qualità ed orientamento professionale
- 15.4** Settore Decentrato formazione professionale - area Cuneo
- 15.5** Settore Decentrato formazione professionale - area Alessandria
- 15.6** Settore Decentrato formazione professionale - area Torino
- 15.7** Settore Decentrato formazione professionale - area Casale e Vercelli
- 15.8** Settore Decentrato formazione professionale - area Valenza

- 15.9** Settore Servizi alle politiche per l'occupazione e per la promozione dello sviluppo locale
- 15.10** Settore Sviluppo dell'imprenditorialità
- 15.11** Settore Osservatorio del mercato del lavoro
- 16** Direzione INDUSTRIA
- 16.1** Settore Osservatorio settori produttivi industriali
- 16.2** Settore Valorizzazione dei sistemi produttivi locali
- 16.3** Settore Promozione e sviluppo delle P.M.I
- 16.4** Settore Pianificazione e verifica attività estrattiva
- 17** Direzione COMMERCIO E ARTIGIANATO
- 17.1** Settore Programmazione e interventi dei settori commerciali
- 17.2** Settore Tutela del consumatore - mercati all'ingrosso ed aree mercatali
- 17.3** Settore Rete carburanti e commercio su aree pubbliche
- 17.4** Settore Promozione e credito al commercio
- 17.5** Settore Sistema informativo-osservatorio dell'artigianato
- 17.6** Settore Disciplina e tutela dell'artigianato
- 17.7** Settore Promozione, sviluppo e credito dell'artigianato
- 18** Direzione EDILIZIA
- 18.1** Settore Osservatorio dell'edilizia
- 18.2** Settore Attuazione degli interventi in materia di edilizia
- 18.3** Settore Disciplina e vigilanza sulla gestione del patrimonio e sugli enti in materia di edilizia
- 18.4** Settore Programmazione e localizzazione delle risorse
- 19** Direzione PIANIFICAZIONE E GESTIONE URBANISTICA
- 19.1** Settore Pianificazione territoriale regionale
- 19.2** Settore Pianificazione territoriale operativa
- 19.3** Settore Sistema informativo territoriale
- 19.4** Settore Informatizzazione degli strumenti urbanistici - archivio
- 19.5** Settore Cartografico
- 19.6** Settore Vigilanza urbanistica
- 19.7** Settore Accordi di programma ed esame di conformità urbanistica
- 19.8** Settore Studi, regolamenti e programmi attuativi in materia urbanistica
- 19.9** Settore Verifica ed approvazione strumenti urbanistici
- 19.10** Settore Urbanistico territoriale - area Metropolitana
- 19.11** Settore Urbanistico territoriale - area Provincia di Torino
- 19.12** Settore Urbanistico territoriale - area Provincia di Alessandria
- 19.13** Settore Urbanistico territoriale - area Provincia di Asti
- 19.14** Settore Urbanistico territoriale - area Provincia di Vercelli
- 19.15** Settore Urbanistico territoriale - area Provincia di Cuneo
- 19.16** Settore Urbanistico territoriale - area Provincia di Novara
- 19.17** Settore Urbanistico territoriale - area Provincia di Biella
- 19.18** Settore Urbanistico territoriale - area Provincia di Verbania
- 19.19** Settore Pianificazione paesistica
- 19.20** Settore Gestione beni ambientali
- 20** Direzione SERVIZI TECNICI DI PREVENZIONE
- 20.1** Settore Progettazioni interventi geologico-tecnici e sismico
- 20.2** Settore Meteoidrografico e reti di monitoraggio
- 20.3** Settore Studi e ricerche geologiche - sistema informativo prevenzione rischi
- 20.4** Settore Prevenzione territoriale del rischio geologico area di Torino, Novara e Verbania - indagini geotecniche ed idrogeologiche
- 20.5** Settore Prevenzione territoriale del rischio geologico - area di Asti - Vercelli - Biella
- 20.6** Settore Prevenzione territoriale del rischio geologico - area di Cuneo
- 20.7** Settore Prevenzione territoriale del rischio geologico - area di Alessandria
- 21** Direzione TURISMO - SPORT - PARCHI
- 21.1** Settore Coordinamento della promozione domanda turistica -organizzazione degli eventi promozionali
- 21.2** Settore Offerta turistica - interventi comunitari in materia turistica

- 21.3** Settore Organizzazione turistica - turismo sociale - tempo libero
- 21.4** Settore Sport
- 21.5** Settore Pianificazione aree protette
- 21.6** Settore Gestione aree protette
- 21.7** Settore Programmazione - sviluppo interventi relativi alle terme - acque minerali e termali
- 22** Direzione TUTELA E RISANAMENTO AMBIENTALE - PROGRAMMAZIONE GESTIONE RIFIUTI
- 22.1** Settore Politiche di prevenzione - tutela e risanamento ambientale
- 22.2** Settore Sistema informativo ambientale e valutazione impatto ambientale
- 22.3** Settore Grandi rischi industriali
- 22.4** Settore Risanamento acustico ed atmosferico
- 22.5** Settore Programmazione e gestione rifiuti
- 22.6** Settore Tecnologie di smaltimento e recupero
- 22.7** Settore Programmazione interventi di risanamento e bonifiche
- 22.8** Settore Programmazione e risparmio in materia energetica
- 23** Direzione DIFESA DEL SUOLO
- 23.1** Settore Difesa assetto idrogeologico
- 23.2** Settore Pianificazione difesa del suolo
- 23.3** Settore Sbarramenti fluviali di ritenuta e bacini di accumulo
- 24** Direzione PIANIFICAZIONE DELLE RISORSE IDRICHE
- 24.1** Settore Pianificazione delle risorse idriche - bilancio idrico e disciplina delle utilizzazioni
- 24.2** Settore Rilevamento, controllo, tutela e risanamento delle acque - disciplina degli scarichi
- 24.3** Settore Disciplina dei servizi idrici - opere fognarie, di depurazione ed acquedottistiche
- 25** Direzione OPERE PUBBLICHE
- 25.1** Settore Opere pubbliche
- 25.2** Settore Infrastrutture e pronto intervento
- 25.3** Settore Decentrato OO.PP. e difesa assetto idrogeologico - Torino
- 25.4** Settore Decentrato OO.PP. e difesa assetto idrogeologico - Alessandria
- 25.5** Settore Decentrato OO.PP. e difesa assetto idrogeologico - Asti
- 25.6** Settore Decentrato OO.PP. e difesa assetto idrogeologico - Cuneo
- 25.7** Settore Decentrato OO.PP. e difesa assetto idrogeologico - Novara
- 25.8** Settore Decentrato OO.PP. e difesa assetto idrogeologico - Vercelli
- 25.9** Settore Decentrato OO.PP. e difesa assetto idrogeologico - Verbania
- 25.10** Settore Decentrato OO.PP. e difesa assetto idrogeologico - Biella
- 26** Direzione TRASPORTI
- 26.1** Settore Pianificazione dei trasporti
- 26.2** Settore Viabilità ed impianti fissi
- 26.3** Settore Trasporto pubblico locale
- 26.4** Settore Navigazione interna e merci
- 26.5** Settore Grandi infrastrutture e ferrovie
- 27** Direzione SANITA' PUBBLICA
- 27.1** Settore Igiene e sanità pubblica
- 27.2** Settore Prevenzione sanitaria negli ambienti di vita e di lavoro
- 27.3** Settore Sanità animale ed igiene degli allevamenti
- 27.4** Settore Vigilanza e controllo degli alimenti di origine animale
- 28** Direzione PROGRAMMAZIONE SANITARIA
- 28.1** Settore Programmazione sanitaria
- 28.2** Settore Emergenza sanitaria
- 28.3** Settore Assetto istituzionale e organi collegiali
- 28.4** Settore Edilizia ed attrezzature sanitarie
- 28.5** Settore Gestione e risorse finanziarie
- 29** Direzione CONTROLLO DELLE ATTIVITA' SANITARIE
- 29.1** Settore Osservatorio prezzi e monitoraggio del patrimonio aziendale sanitario
- 29.2** Settore Ispettivo e controllo di qualità in materia sanitaria
- 29.3** Settore Assistenza ospedaliera e territoriale

- 29.4** Settore Assistenza extra ospedaliera
- 29.5** Settore Assistenza farmaceutica
- 29.6** Settore Organizzazione, personale e formazione delle risorse umane
- 30** Direzione POLITICHE SOCIALI
- 30.1** Settore Programmazione e promozione interventi a sostegno della persona e della famiglia e per la qualificazione del personale socio-assistenziale
- 30.2** Settore Verifica e finanziamento attività enti gestori istituzionali
- 30.3** Settore Promozione della rete delle strutture, vigilanza e controllo sulla qualità dei servizi
- 30.4** Settore Promozione attività altri soggetti pubblici e del privato sociale
- 31** Direzione BENI CULTURALI
- 31.1** Settore Biblioteche, archivi ed istituti culturali
- 31.2** Settore Soprintendenza beni librari
- 31.3** Settore Musei e patrimonio culturale
- 31.4** Settore Università ed istituti scientifici
- 32** Direzione PROMOZIONE ATTIVITA' CULTURALI, ISTRUZIONE E SPETTACOLO
- 32.1** Settore Istruzione
- 32.2** Settore Edilizia scolastica
- 32.3** Settore Promozione attività culturali
- 32.4** Settore Spettacolo
- 32.5** Settore Promozione del patrimonio culturale e linguistico
- S1** Struttura speciale GABINETTO DELLA PRESIDENZA DELLA GIUNTA REGIONALE
- S1.1** Settore Rapporti Stato Regioni
- S1.2** Settore Supporto al coordinamento delle politiche comunitarie per l'accesso ai fondi strutturali - Ufficio di Bruxelles
- S1.3** Settore Ufficio di Roma
- S1.4** Settore Affari comunitari e internazionali
- S1.5** Settore Protezione civile
- S1.6** Settore Contenzioso amministrativo
- S2** Struttura speciale CONTROLLO DI GESTIONE
- S3** Struttura speciale AVVOCATURA
- S4** Struttura speciale MUSEO REGIONALE DI SCIENZE NATURALI

RICHIESTA ABBONAMENTO DA INVIARE CON LETTERA O FAX AL NUMERO 011/432-4363 ALL'UFFICIO DEL BOLLETTINO UFFICIALE

Mittente _____

_____li, / /

Prot n. _____

Spett . REGIONE PIEMONTE
Bollettino Ufficiale
P.zza Castello 165
10122 Torino

Con la presente vi richiediamo la sottoscrizione di abbonamento al BOLLETTINO UFFICIALE della Regione Piemonte optando tra le modalità di seguito elencate :

	Tipologia abbonamento e costo abbonamento	Codice	Numero Abbonamenti richiesti (*)
[]	12 Mesi Atti della Regione e Atti dello Stato Fascicoli ordinari e Supplementi L. 200.000 € 103,29	A1	
[]	6 Mesi Atti della Regione e Atti dello Stato Fascicoli ordinari e Supplementi L. 100.000 € 51,64	S1	
[]	12 Mesi Concorsi Appalti Annunci L. 90.000 € 46,48	A3	
[]	6 Mesi Concorsi Appalti Annunci L. 45.000 € 23,24	S3	
[]	12 Mesi Internet (**) L. 200.000 € 103,29	IT	

In allegato si trasmette copia del versamento su C/CP n. 30306104 comprovante l'avvenuto pagamento.

Distinti saluti

incollare in questo spazio la ricevuta di versamento

I dati da Lei indicati saranno inseriti nella banca dati elettronica degli abbonati al Bollettino Ufficiale nel rispetto di quanto stabilito dalla legge 31 dicembre 1996 n.675 "Tutela delle persone e di altri soggetti rispetto al trattamento dei dati personali". I dati personali inviati alla Redazione del Bollettino Ufficiale per l'attivazione dell'abbonamento saranno utilizzati esclusivamente ai fini della spedizione dei fascicoli. Per essi Lei potrà chiedere modifiche, aggiornamenti, integrazioni ovvero cancellazioni scrivendo a: REGIONE PIEMONTE - Bollettino Ufficiale - P.zza Castello, 165 - 10122 Torino.

(*) In caso di più abbonamenti allegare elenco dettagliato dei diversi destinatari

(**) è necessario confermare la richiesta/e anche al sito www.regione.piemonte.it alla pagina servizi al cittadino, bollettino ufficiale, registrazione degli accessi.

Nota : Per esigenze amministrative è indispensabile che la richiesta sia debitamente firmata e che le persone giuridiche (enti, società, imprese, consorzi, associazioni..) appongano alla richiesta di abbonamento il numero di protocollo.



BOLLETTINO UFFICIALE
REGIONE PIEMONTE

Direzione - Redazione

Piazza Castello 165, 10122 Torino - Tel. 011432 - 3299 / 4734 / 3994 / 4674 / 3559 - Fax 011432 4363

Sito internet: <http://www.regione.piemonte.it>

e-mail: bollettino.ufficiale@regione.piemonte.it

<i>Direttore</i> Giuliana Bottero	<i>Direttore responsabile</i> Roberto Salvio
<i>Dirigente</i> Valeria Repaci	<i>Redazione</i> Carmen Cimicchi, Roberto Falco
<i>Abbonamenti</i> Daniela Romano	Sauro Paglini, Fernanda Zamboni
<i>Coordinamento informatico</i> Rosario Copia	<i>Coordinamento Immagine</i> Alessandra Fassio

Avviso

Si evidenzia agli Enti e ai soggetti, pubblici e privati, che inviano avvisi da pubblicare sul Bollettino Ufficiale la necessità che gli avvisi stessi siano redatti in conformità ai disposti della Legge n. 675/1996, con particolare riferimento alla disciplina dei dati sensibili.