

## Via alla riorganizzazione delle partecipate, per integrare e valorizzare quelle ancora necessarie e dismettere quelle in perdita

### La Regione uscirà da ventidue società



Parte la riorganizzazione delle 67 società partecipate della Regione Piemonte: la Giunta regionale di lunedì 30 marzo ha infatti approvato un piano operativo che definisce le strategie da perseguire per mettere ordine in un sistema indubbiamente complesso ed ottenere risparmi di gestione stimati in almeno tre milioni di euro.

L'obiettivo del documento, proposto dal presidente Sergio Chiamparino e dall'assessore Giuseppina De Santis è, come sancito dalla

legge di stabilità 2015, ridurre entro il 31 dicembre 2015 le partecipazioni pubbliche nei casi in cui non sussistono più le finalità istituzionali, quando sono composte da soli amministratori o da un numero di membri del consiglio di amministrazione superiore a quelli dei dipendenti, nei casi di svolgimento di attività analoghe a quelle svolte da altre partecipate, contenendo così i costi. Tra gli aspetti più rilevanti ci sono l'aggregazione e il potenziamento della collaborazione tra le società che svolgono funzioni simili (come nel caso del comparto Ict o della logistica) una maggiore sinergia con i partner privati che portino a investimenti sul territorio (è il caso, ad esempio, di Pst Valle Scrivia e Bioindustry Park), la dismissione delle società che risultano in perdita e la prosecuzione delle attività di liquidazione già avviate.

«La realizzazione del piano - commenta Chiamparino - è di fatto già partita nei mesi scorsi con l'avvio dell'integrazione tra Finpiemonte spa e Finpiemonte Partecipazioni. La Regione, ancor prima di decidere quale opzione scegliere per le sue società partecipate tra quelle previste dalla legge, intende lavorare alla loro valorizzazione, intensificando i rapporti con partner strategici sul mercato che abbiano presenza significativa sul territorio. Integrare, valorizzare ed eventualmente dismettere saranno i tre passaggi da seguire».

L'assessore De Santis ha sottolineato che «il piano descrive per ciascuna società le attività, la governance, gli elementi finanziari e le eventuali criticità, al fine di porre in essere le azioni da intraprendere in ottica di spending review. Sulla base degli elementi raccolti, le opzioni strategiche sulle quali sono ancora necessari approfondimenti saranno il mantenimento o la dismissione delle quote, operazioni che in ogni caso andranno effettuate unicamente con gli strumenti a disposizione del Codice civile, così come impone la legge di stabilità».

Il piano di riorganizzazione prevede l'uscita della Regione da 22 società, 6 delle quali sono già in liquidazione. Si partirà con l'integrazione fra le due finanziarie regionali Finpiemonte Spa e Finpiemonte Partecipazioni, che detengono rispettivamente 10 e 28 società. Prima di esporsi sul mercato, la Regione cercherà di creare delle aggregazioni e di valorizzare il proprio portafoglio. Le aree di aggregazione principali saranno l'Ict (con 5T, Csp, Csi, Top IX), il territorio (con Ceipiemonte, Ipla, Caat), il turismo (con Sviluppo Piemonte Turismo Ima) le Atl (le attuali nove diventeranno sei), l'ambiente e la ricerca (Creso, Tenuta Cannona, Pracatinat, Rsa). Già decisa l'uscita da Caat, Banca Popolare Etica, Corep, Cim, Consepi, Miac, Rivalta Terminal Europa, Sace, Sito, Consorzio del Canavese, Expopiemonte, La Tuno, Terme di Acqui, Fingranda, Concessioni Autostradali Piemontesi. E si trovano già in liquidazione Tecnoparco, Virtual Reality & Multimedia Park, Nordind, Saia, Snos e Villa Gualino. Le attività di aggiornamento del piano ed il monitoraggio trimestrale della sua attuazione saranno deliberati dalla Giunta regionale entro scadenze predeterminate: 30 giugno, 30 settembre e 31 dicembre 2015. Entro il 31 marzo 2016 verrà approvata la relazione sui risultati conseguiti, che sarà trasmessa alla competente sezione regionale di controllo della Corte dei Conti e pubblicata integralmente nel sito istituzionale della Regione. Verranno condivise con gli altri enti pubblici le procedure di liquidazione delle partecipazioni societarie in comune.

**In evidenza**

## ■ Dalla Regione

Via alla riorganizzazione delle partecipate, per integrare e valorizzare quelle ancora necessarie e dismettere quelle in perdita

La Regione uscirà da ventidue società

Riunione della Giunta regionale di lunedì 30 marzo

Altre decisioni della Giunta

Un piano per recuperare l'evasione del bollo auto

Diritto allo studio, 4,5 milioni in più

L'autorecupero degli alloggi è legge

Mutui, via libera per la rinegoziazione

Incentivi per il servizio civile

Scuola, vacanze più lunghe a Carnevale

Il rinnovato Museo Egizio si presenta in tutto il suo splendore

Il Piemonte turistico punta sul web

## ■ Alessandria

Aspettando la Primavera Alessandrina

Mostra Mercato dell'Antiquariato e dell'Usato di Ovada

Incontriamoci a Libarna

## ■ Asti

Laboratorio di Archeologia Sperimentale

Giornata della prevenzione tumori cavo orale

La provincia di Asti ha compiuto ottant'anni dalla sua rifondazione

A Motta di Costigliole d'Asti arriva "Ortogiardinivino e Dispensa"

## ■ Biella

"Primavera in alta montagna" al Museo del Territorio

Mostra itinerante della Sindone

A Magnano auguri di primavera in musica

Festa delle erbetto a Muzzano

## ■ Cuneo

Ligabue e le sue bestie feroci a Costigliole Saluzzo

Un bès, Antonio Ligabue anche a Cuneo

Pamparato, gli artigiani della Pasqua

Fossano, concorso letterario intitolato a Beppe Manfredi

## ■ Novara

Mondiali di pattinaggio: concorso per logo e mascotte

Battuta d'arresto per l'industria novarese

Giornata della diagnosi precoce dei tumori del cavo orale

Raccolta oli e grassi alimentari a Orta San Giulio

## ■ Torino

Ostensione della Sindone: il Papa a Torino il 21 e 22 giugno

Retròvisioni al Museo dell'Automobile

Umberto Mastroianni, tra coscienza civile e spirito del sacro

Cacciatori di pietre fra Torino e Berlino alla Biblioteca Reale

Aggloville, mostra al Parco Arte Vivente

Messer Tulipano al Castello di Parlorino

I gioielli di Buccellati a Venaria

Il progetto #COLturadigitale presentato a Nichelino

Beato Angelico al Castello di Miradolo

Concorso Senza Etichetta, le iscrizioni fino al 27 aprile

Di nuovo in funzione l'ascensore dell'ospedale di Ivrea

Mostra sui rifugi a Sestriere

## ■ Verbano Cusio Ossola

Pasqua fra natura, moda, mostre e giochi per i bambini

## ■ Vercelli

Venerdì Santo a Quarona, Varallo e Vercelli

Al castello di Buronzo festa di primavera e mercatini

Pasqua e Pasquetta al Museo Borgogna

Giornata di prevenzione delle malattie del cavo orale

## ■ Vi segnaliamo

"Tutti a scuola" nel sito Unesco dei Sacri Monti del Piemonte e della Lombardia

Selezionate le scuole, delle due regioni, che parteciperanno al progetto didattico

Verso Golosaria, il 18 e 19 aprile



**La redazione di Piemonte Newsletter augura a tutti una felice Pasqua. Il prossimo numero uscirà venerdì 17 aprile 2015.**



## Riunione della Giunta regionale di lunedì 30 marzo

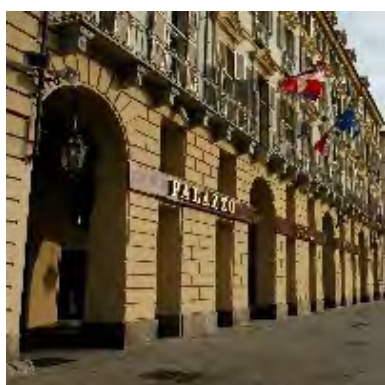

Riordino delle società partecipate (vedi a pag. 1) e sviluppo delle aree interne sono stati i principali argomenti trattati lunedì 30 marzo dalla Giunta regionale nel corso di una riunione coordinata dal presidente Sergio Chiamparino.

**Sviluppo aree interne.** Come proposto dall'assessore Giuseppina De Santis, le Valli Maira e Grana, la Valle Ossola, la Valle Bormida e le Valli di Lanzo sono individuate come le zone

del Piemonte candidate per l'attuazione della strategia nazionale per lo sviluppo delle aree interne prevista dal programma dei fondi europei 2014-2020, che si pone l'obiettivo di generare processi di sviluppo capaci di migliorare le condizioni sociali, economiche ed ambientali e di rafforzare i servizi essenziali di cittadinanza (sanità, trasporti, istruzione). La prima sperimentazione verrà attuata nelle Valli Maira e Grana, la seconda in Valle Ossola.

La Giunta ha inoltre deliberato: su proposta del vicepresidente Aldo Reschigna, la proroga al 30 giugno 2015 della validità temporale dell'accordo di programma tra Regione Piemonte, Provincia di Asti e Comuni di Castelletto Molina, Pino d'Asti e Portacomaro per la realizzazione di opere inserite nel programma di valorizzazione dei territori interessati alla candidatura Unesco dei paesaggi vitivinicoli di Langhe-Roero e Monferrato, nonché la concessione in comodato d'uso gratuito trentennale di Palazzo Callori al Comune di Vignale Monferrato; su proposta dell'assessore Giuseppina De Santis, il documento preliminare di nuovo Piano energetico ambientale e del Rapporto preliminare ambientale, nonché lo spostamento al 31 dicembre 2015 del sostegno alle imprese artigiane che vogliono incrementare i processi di certificazione per raggiungere o mantenere standard qualitativi più elevati e competitivi; su proposta dell'assessore Augusto Ferrari, la costituzione del coordinamento regionale dei Centri per le Famiglie, che dovrà occuparsi di individuare linee progettuali e percorsi comuni per i vari Centri attivi sul territorio, condividere le esperienze maturate, organizzare momenti formativi, costruire un sistema di valutazione degli interventi assicurati e della capacità di risposta ai bisogni delle famiglie; i nuovi compensi dei vertici delle Agenzie territoriali per la casa, che consentiranno un contenimento della spesa del 60%.

## Altre decisioni della Giunta

La Giunta regionale riunitasi lunedì 30 marzo ha inoltre deciso: su proposta dell'assessore Francesco Balocco, l'adozione dell'edizione 2015 del Prezzario di riferimento da applicare per le opere ed i lavori pubblici da eseguire nel territorio piemontese; su proposta dell'assessore Giovanna Pentenero, la continuazione dell'utilizzo di lavoratori in mobilità in attività socialmente utili negli uffici della Regione; su proposta dell'assessore Antonio Saitta, il bilancio di esercizio 2012 del consolidato del Servizio sanitario regionale; su proposta dell'assessore Alberto Valmaggia, l'erogazione ai Comuni inseriti nell'elenco dei Paesaggi vitivinicoli di Langhe-Roero e Monferrato dichiarati Patrimonio dell'umanità di contributi per l'adeguamento dei piani regolatori alla normativa Unesco, nonché lo schema di accordo di programma tra Ministero dell'Ambiente, Regione Piemonte, Provincia di Alessandria e Comune di Serravalle Scrivia per la bonifica dell'Ecolibarna.

## Un piano per recuperare l'evasione del bollo auto



La Regione Piemonte vara un piano per il recupero del bollo auto che è stato evaso. Si tratta di 180 milioni mai pagati per il periodo 2010-2013.

«Tentare di recuperarli - hanno sostenuto il presidente Sergio Chiamparino e il vicepresidente e assessore alle Finanze, Aldo Reschigna, presentando l'iniziativa - è non solo un aiuto per i conti della Regione e uno strumento per evitare aumenti futuri delle tasse, ma anche un sistema per ripristinare

*una condizione di giustizia».*

Il piano nasce dalla constatazione che a fronte di un aumento delle immatricolazioni di auto, le entrate legate al bollo sono diminuite; dal 2010 al 2014 sono aumentate infatti le esenzioni, ma soprattutto i mancati pagamenti. Si partirà con un massiccio invio di lettere agli evasori, i cosiddetti accertamenti bonari: quest'anno saranno 753mila e dovrebbero fruttare un 40% circa di pagamenti, con l'obiettivo di recuperare 80 milioni. Le risorse incamerate saranno destinate alla copertura del disavanzo di gestione 2013 della Regione, che risulta ancora scoperto per quasi 310 milioni.

Prevista anche la riscossione coattiva, che negli anni dal 2007 al 2014 ha portato al recupero di oltre 71 milioni di euro: saranno 738mila, per una somma superiore ai 171 milioni, dei quali si conta di recuperarne 55.

«Non vogliamo mettere in difficoltà i cittadini - hanno rimarcato Chiamparino e Reschigna - ma le note vicende che hanno coinvolto la Gec, la precedente concessionaria, e l'internalizzazione della riscossione ci hanno lasciato in eredità questa situazione. Per chi è davvero in difficoltà sarà possibile ricorrere a dilazioni di pagamento. E per chi non paga scatterà la riscossione coattiva attraverso Equitalia».

## Diritto allo studio, 4,5 milioni in più

In apertura della riunione della Conferenza per il diritto allo studio, l'assessore Gianna Pentenero ha annunciato che «le risorse avanzate dal bando 2013-2014 per gli assegni di studio non finiranno nel calderone generale del bilancio e potremo reinvestirli nel diritto allo studio. Si tratta di circa 4 milioni e mezzo di euro che si andranno ad aggiungere ai 2-2,5 previsti dal bilancio 201-5, approvato dalla Giunta e al momento in discussione in Commissione. Parte delle risorse serviranno a garantire continuità delle attività e dei servizi legati all'istruzione. Dovremmo poi essere in grado di mantenere un livello sostenibile rispetto al diritto allo studio, all'integrazione dell'offerta formativa a sostegno delle fasce deboli e all'assistenza scolastica, per la quale abbiamo destinato circa 8 milioni. Per le scuole materne il bilancio 2015 assicurerà le stesse risorse dello scorso anno, e dunque 7 milioni. Ai 6 milioni inizialmente destinati alle due graduatorie per ottenere gli assegni di studio si andranno dunque ad aggiungere i 4,5 milioni risparmiati, arrivando quindi ad una cifra più o meno simile a quella prevista nel bilancio precedente».

## L'autorecupero degli alloggi è legge



Il Consiglio regionale ha approvato, nella seduta di martedì 31 marzo, il disegno di legge dell'assessore alla Casa, Augusto Ferrari, per l'autorecupero degli appartamenti di edilizia residenziale pubblica da parte degli assegnatari.

*«Il provvedimento - ha sottolineato Ferrari - ha avuto una pluralità di contenuti grazie all'apporto costruttivo di tutti i gruppi di maggioranza e di minoranza. Introdurre l'autorecupero significa innanzitutto un riconoscimento*

*della capacità della persona dell'assegnatario di gestire un bene pubblico quale la casa popolare. Questo è l'elemento più prezioso di questo testo: affrontare il disagio sociale creando le condizioni per cui chi vive il problema possa responsabilizzarsi e intervenire direttamente».*

Gli interventi potranno essere effettuati dagli assegnatari utilmente collocati in graduatoria o già residenti nell'alloggio e la tipologia delle opere ammesse è quella che rientra nella casistica della manutenzione ordinaria, come sostituzione di apparecchi igienico-sanitari, riparazione di pareti o pavimenti, modesti interventi sugli impianti tecnologici. L'assegnatario dovrà produrre idonea documentazione per il riconoscimento dei costi sostenuti fino ad un massimo di 7.000 euro, che verranno rimborsati sia mediante detrazioni sull'affitto o la restituzione dell'importo anticipato fino al 50%. L'autorecupero è finalizzato anche ad incentivare la partecipazione diretta degli inquilini alla gestione ed al mantenimento in efficienza del patrimonio di edilizia sociale, nonché al miglioramento della qualità dell'abitare. E' necessario che l'ente proprietario o gestore individui gli alloggi liberi che necessitano di tali opere, i lavori da effettuare, i costi stimati ed i tempi di realizzazione, stilando un elenco che dovrà essere periodicamente aggiornato. Verranno ammessi interventi di autorecupero anche sugli alloggi regolarmente occupati che necessitano di limitati interventi manutentivi.

Dai dati forniti dalle Atc e dai Comuni risulta che in Piemonte gli alloggi non assegnabili sono circa 800 con un fabbisogno di oltre 22,3 milioni di euro e che gli interventi hanno natura piuttosto variegata.

Ferrari ha riconosciuto che *«questa legge non è la soluzione definitiva, ma può diventare una possibilità ulteriore per rendere meno statica la graduatoria di chi ha i requisiti e da troppo tempo attende l'assegnazione di una casa. Il prossimo passo sarà una revisione globale della legge sull'edilizia popolare».*

## Mutui, via libera per la rinegoziazione



La rinegoziazione dei mutui della Regione Piemonte con la Cassa Depositi e Prestiti ha avuto esito positivo. *«Il consiglio di amministrazione della Cassa - ha comunicato venerdì 27 marzo il presidente Sergio Chiamparino - ha approvato la rinegoziazione dei mutui della Regione per 160 milioni. C'è anche il via libera sul preammortamento per il 2016».*

Il presidente ha quindi messo in evidenza che *«tutte le azioni messe in campo dalla nostra amministrazione su questo fronte hanno avuto esito positivo. Questo significa che le risorse disponibili per il bilancio 2015 non subiranno detrazioni. Sui conti della Regione grava però un disavanzo di gestione pregresso relativo al 2013 di 300 milioni che deve ancora essere coperto».*





### Incentivi per il servizio civile



La Regione Piemonte potrà accogliere un maggior numero di domande di servizio civile grazie all'approvazione avvenuta martedì 31 marzo in Consiglio regionale di una legge proposta dall'assessore alle Politiche sociali, Augusto Ferrari, e che prevede una copertura finanziaria di 200.000 euro per il 2015.

*«La legge - sottolinea Ferrari - è il frutto di quattro anni di lavoro della Regione con enti e associazioni. Il*

*Piemonte si mette in fila per offrire nuove opportunità ai giovani, poiché il servizio civile è una occasione per far crescere la coesione sociale aiutando nel contempo i giovani ad orientarsi fra le varie professionalità nel mondo del lavoro. Inoltre, da più forza alla Regione per accedere ad ulteriori risorse».*

Il provvedimento disciplina in modo organico ciò che in Piemonte già esiste in materia di servizio civile, promuovendo nuove progettualità e creando un sistema a cui concorrono sia le attività del servizio civile nazionale sia le iniziative territoriali. Sarà la Giunta a definire i requisiti di accesso dei volontari e le attività finanziabili secondo priorità di intervento. L'assessore vuole anche mettere in evidenza che *«i destinatari diretti sono i giovani che intendono svolgere il servizio civile e gli enti accreditati, ai quali vengono indirizzate norme per la loro attività, mentre i destinatari indiretti sono il mondo dell'istruzione e quello del lavoro per il riconoscimento dei crediti formativi e per la certificazione delle competenze acquisite dai ragazzi».*

La nuova legge, oltre a perseguire obiettivi generali come lo sviluppo del senso di appartenenza alla comunità e la valorizzazione delle forme di cittadinanza per il perseguimento di una cultura della pace, promuove collaborazioni con Università, istituti di istruzione superiore, associazioni imprenditoriali e di categoria per favorire il riconoscimento di crediti formativi e creare percorsi di orientamento al lavoro.

### Scuola, vacanze più lunghe a Carnevale

Il Consiglio regionale ha votato martedì 31 marzo per concedere un giorno in più di vacanza dalla scuola a Carnevale, incentivando così la settimana bianca e il turismo montano. Il calendario scolastico del prossimo anno in Piemonte sarà quindi corretto, portando la vacanza complessiva a quattro giorni, dal 6 al 9 febbraio, con l'aggiunta del sabato. *«Su proposta dell'aula - ha rilevato l'assessore all'Istruzione, Gianna Pentenero - si è deciso di istituzionalizzare sabato 6 febbraio come giorno di vacanza in più per il periodo di Carnevale. Va però ricordato che solo gli alunni di un terzo delle scuole piemontesi va a scuola di sabato e dunque beneficerà del giorno in più di vacanza. Resta in vigore per le autonomie scolastiche la possibilità di godere di un giorno di vacanza da gestire durante l'anno».*

Pentenero, che ha incontrato nei giorni scorsi il presidente dell'Arpiet (Associazione regionale piemontese delle imprese esercenti trasporto a fune) Giampiero Orleoni, si è impegnata a dedicare tre giorni durante la settimana di Carnevale alla promozione della pratica sportiva e alla riscoperta delle montagne piemontesi.

## Il rinnovato Museo Egizio si presenta in tutto il suo splendore



«L'esempio di come di può riuscire a coniugare tre importanti funzioni: la salvaguardia, la valorizzazione e la divulgazione di un enorme patrimonio culturale»: il presidente della Regione, Sergio Chiamparino, ha definito così il nuovo Museo Egizio partecipando alla cerimonia di inaugurazione del rinnovato allestimento insieme al ministro dei Beni culturali, Dario Franceschini, al sindaco di Torino, Piero Fassino, all'assessore regionale alla Cultura, Antonella Parigi, il presidente della Fondazione Museo Egizio, Evelina Christillin, il presidente della Compagnia di San Paolo, Luca Remmert, e il segretario genera-

le della Fondazione Crt, Massimo Lapucci.

«Promuovere la fruizione di massa del patrimonio culturale - ha aggiunto Chiamparino - non vuol dire svalorizzarlo, smi-  
nuirlo, anzi, a mio dire significa il contrario. Questo spettacolare museo è un dato di fatto dal quale ripartire. Nel nostro Paese dobbiamo imparare a riflettere sui fatti concreti più che impantancarci nelle parole. E l'Egizio è il risultato di una importante sinergia tra pubblico e privato. Se la cultura pubblica riflettesse un po' su questo aspetto si potrebbe fare del patrimonio pubblico culturale italiano una grande risorsa in grado di fare dell'Italia un punto di riferimento nel mondo».

Temi sui quali ha insistito anche il ministro Franceschini, che ha parlato di «modello di collaborazione tra pubblico e privato, che ha consentito di salvaguardare una grande qualità e mettere le basi per un nuovo museo basato sulla ricerca. Sono certo che sarà un grande successo italiano e internazionale, trattandosi di una collezione strepitosa con un allestimento molto moderno in cui non c'è un affollamento di opere, ma ampi spazi che permettono un'ottima fruizione».

L'apertura rappresenta un grande traguardo raggiunto rispettando tempi ed i costi stabiliti: tre anni e mezzo di lavori ed un investimento di 50 milioni di euro stanziati dai soci della Fondazione del Museo Egizio, ovvero Regione Piemonte, Comune e Provincia di Torino, Fondazione Crt e soprattutto Compagnia di San Paolo, che ha elargito la metà della somma.

## Il Piemonte turistico punta sul web

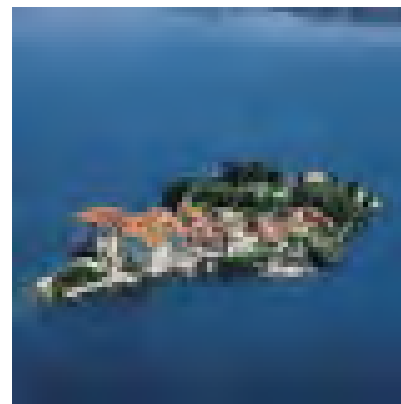

Per sviluppare l'offerta turistica il Piemonte punta sul web. Rispondendo in Consiglio regionale ad un'interrogazione sulla mancata partecipazione alla Bit di Milano, l'assessore alla Cultura e Turismo, Antonella Parigi, ha infatti affermato che «sarà il web la dimensione attraverso cui verranno sviluppate le prossime strategie di promozione del prodotto turistico piemontese sul mercato nazionale e internazionale nel 2015, privilegiando il rapporto diretto con la potenziale clientela attraverso lo sviluppo di azioni imperniate sulla visibilità on line, ispirate ai principi del social media marketing e orientate all'ormai preminente dimensione dell'e-tourism».

Per quanto l'attività fieristica, Parigi ha annunciato che «proseguirà valutando la partecipazione ad appuntamenti internazionali di particolare valenza, quali il Free di Monaco, l'Idt di Berlino e il Meet di Mosca».



### Aspettando la *Primavera Alessandrina*

A partire da sabato 10 a domenica 26 aprile, si svolgerà in Alessandria la seconda edizione della *Primavera Alessandrina* che si concluderà con l'allestimento della mostra florovivaistica *Floreale*, da venerdì 24 a domenica 26 aprile. Per le adesioni occorrerà reperire il modulo sul sito del Comune di Alessandria. Sarà, inoltre, riproposto il concorso *La città e i suoi colori* con la premiazione dei primi tre classificati per la via e la vetrina più bella. Domenica 5 aprile sarà l'occasione per visitare *L'Officina delle memorie*, rassegna di antiquariato e collezionismo tra i Portici di piazza Garibaldi e piazza Marconi.

<http://www.comune.alessandria.it/flex/cm/pages/ServeBLOB.php/L/IT/IDPagina/11123>



### “Mostra Mercato dell'Antiquariato e dell'Usato” di Ovada

Lunedì 6 aprile, lungo le vie e le piazze del centro storico di Ovada, sarà possibile visitare la mostra di antiquariato con oltre 200 espositori da tutto il nord Italia con mobili, oggettistica, ceramica, cristalleria, antichi utensili da lavoro, cartoline, stampe, bigiotteria, fumetti, quadri, libri da collezione, scatole di latta e molto altro ancora. Sono previste numerose manifestazioni collaterali. Info: Pro Loco di Ovada e del Monferrato Ovadese ed Ufficio del Turismo di Ovada, telefono 0143821043 - E-mail: [iat@comune.ovada.al.it](mailto:iat@comune.ovada.al.it)

<http://www.monferratoexpo2015.com/it/eventi/mostra-mercato-dellantiquariato-e-dellusato-di-ovada/45b92cb39093fb6835a4b8a9b3f31c48/>



### Incontriamoci a Libarna

*Storie... Della storia di Libarna* è il titolo degli eventi realizzati per Libarna fino al 28 giugno. Ad aprile sono previsti due incontri: domenica 12, alle ore 16:30 presso l'Area Archeologica di Libarna, sala conferenze, *Alle origini di Libarna. Preistoria e protostoria in Valle Scrivia*, relatrice Marica Venturino Gambari e domenica 26, alle ore 16:30 Area Archeologica di Libarna, sala conferenze, *Libarna, una città lungo la via Postumia. Sviluppo dei traffici commerciali tra età imperiale e tardoantico*, relatrice Donatella Van Wyngaardt.

Libarna è un'antica città romana i cui resti affiorano lungo la strada provinciale 35 “dei Giovi” tra Arquata Scrivia e Serravalle Scrivia in provincia di Alessandria. L'attuale area archeologica rappresenta una piccola parte dell'antica città, che occupava una superficie molto più estesa. Sono visibili l'anfiteatro, il teatro, due quartieri di abitazioni e alcune strade urbane, mentre le terme, le porte urbane e il foro dopo gli scavi archeologici sono stati reinterrati ma ritornano ora visibili grazie alle ricostruzioni tridimensionali.

L'origine della città è da ricondurre al tracciamento della via *Postumia*, da Genova ad Aquileia, nel 148 a.C. La “riscoperta” della città avviene in occasione dell'apertura della “strada regia” Torino-Genova (1820-1825) e della realizzazione delle linee ferroviarie Genova-Nov-Torino (1850-1852) e Genova-Milano (1912). L'origine del popolamento del territorio risale all'età del Ferro (VI-V secolo a.C.), mentre l'importanza dell'insediamento protostorico è confermata dall'origine preromana del nome (Libarna) della città romana. Punto strategico lungo una grande arteria stradale (via *Postumia*), che dal 148 a.C. collega Genova ad Aquileia. La città sembra perdere progressivamente importanza in età tardoantica, parallelamente al declino della via *Postumia*. Apertura area archeologica: martedì-venerdì dalle ore 9 alle 12.

Sabato e domenica dalle ore 10 alle ore 16. Chiuso lunedì. Visite guidate ore 10, 11:30 e 14. Indirizzo e contatti: Serravalle Scrivia, telefono: +39 (0143) 633.420 - E-mail: [libarna.arteventi@gmail.com](mailto:libarna.arteventi@gmail.com)

<http://www.monferratoexpo2015.com/it/eventi/contenitore/incontriamoci-a-libarna/38b72d489fb4b9bc709559c4c22d4380/>

MONFERRATO EXPO 2015

  
**LIBARNA**  
Area archeologica  
Archaeological area





## Laboratorio di archeologia sperimentale

Sabato 4 aprile, dalle ore 15 alle ore 18, nel cortile di Palazzo Michelerio in corso Alfieri 381, si svolgerà un laboratorio di "archeologia sperimentale"-tecniche di accensione del fuoco, tiro con l'arco". La grande potenzialità divulgativa dell'archeologia sperimentale è racchiusa nelle dimostrazioni pratiche che, contenendo elementi di immediatezza, semplicità, linearità e completezza di contenuti permettono una facile e rapida comprensione da parte di chi osserva. L'incontro, guidato da animatori specializzati, permetterà di conoscere in modo diretto i materiali e le tecniche di produzione in uso in diversi periodi storici e di rivivere le esperienze dell'Uomo antico.

[www.parchiastigiani.org](http://www.parchiastigiani.org)



## Giornata della prevenzione tumori cavo orale

Nell'ambito delle campagne di lotta ai tumori del cavo orale, l'Aooi, Associazione Otorinolaringologi Ospedalieri Italiani, organizza quest'anno, con il patrocinio del ministero della Salute, la prima Giornata della Prevenzione, dedicata alla diagnosi precoce dei tumori della bocca. Si tratta di patologie molto diffuse e con un picco di massima incidenza intorno ai 50-60 anni di età. Fumo, alcol, scarsa igiene orale, protesi dentarie traumatizzanti e virus del Papilloma ma anche una dieta povera di frutta e verdura sono tra le cause che possono provocare l'insorgenza di questo tipo di tumore, ma la prevenzione può venire in aiuto. Per questo il prossimo 10 aprile gli specialisti Aooi offriranno un'intera mattinata - dalle 8:30 alle 12:30 di screening gratuito ad accesso libero presso gli ambulatori del Reparto di Otorinolaringoiatria situato al terzo piano dell'Ospedale Cardinal Massaia, corso Dante 202 – Asti.

[www.asl.at.it](http://www.asl.at.it)



## La provincia di Asti ha compiuto ottant'anni dalla sua rifondazione

Correva l'anno 1935: il 30 marzo il Consiglio dei Ministri approvò uno schema di decreto legge sull'istituzione della nuova Provincia di Asti. Alle 11 di quel sabato un telegramma fu inviato dal capo del governo al podestà di Asti: "Odierno Consiglio dei Ministri ha deciso costituzione Provincia di Asti che comincerà a funzionare dal 15 aprile". In realtà, come annota lo storico Aldo Gamba, nel suo "La Provincia di Asti dal 1935 al 1951" (Asti, 2002), «si trattava della sua ricostituzione, perché la Provincia di Asti, soppressa con la legge del 23 ottobre 1859 sull'ordinamento comunale e provinciale, aveva avuto sino a quella data una lunga storia alle spalle, tanto che la sua origine risale al XVII secolo». Un passato ormai lungo, a fronte di un futuro assai incerto. Nell'attesa che la Regione definisca le funzioni di competenza dell'ente intermedio, amministrazione e personale continuano il loro lavoro per erogare i servizi agli oltre 200 mila cittadini.

[www.provincia.asti.it](http://www.provincia.asti.it)



## A Motta di Costigliole d'Asti arriva "Ortogiardinovino e Dispensa"

"Ortogiardinovino e Dispensa" è l'atteso evento che animerà la grande frazione Motta di Costigliole d'Asti da venerdì 10 a domenica 12 aprile. Il programma delle tre giornate è intenso. Venerdì 10 aprile è prevista l'inaugurazione alle ore 19 e l'apertura dello stand enogastronomico". Nel pomeriggio di sabato 11 aprile si aprirà la mostra "Ortogiardinovino e Dispensa 2015" con spettacoli dedicati ai più piccoli che coinvolgeranno gli alunni delle scuole elementari e dell'asilo infantile. Dalle ore 20:30 si riapre lo stand enogastronomico, che proporrà le rane fritte e i "gnocchi alla mottese" insieme a tante altre specialità tipiche. Dalle ore 21:30 la musica sarà affidata a "Bruno, Mauro e la Band" con l'elezione di Miss Fioraia 2015. Domenica 12 aprile è prevista la tradizionale rassegna florovivaistica: dalle ore 9 alle ore 19 per le vie di Motta si potranno trovare piante da interno e da giardino, da collezione e aromatiche provenienti da tutto il mondo, oltre ad attrezzature da giardino.

[www.prolocomotta.it](http://www.prolocomotta.it)



## “Primavera in alta montagna” al Museo del Territorio

Il Museo del Territorio Biellese ospita l'opera “Primavera in alta montagna” di Emilio Longoni, di proprietà della Fondazione Cariplo, proveniente da Gallerie d'Italia – Piazza della Scala a Milano, come scambio in occasione del prestito di “Riflessioni di un affamato” dello stesso artista. Per valorizzare questo scambio, il Museo del Territorio Biellese espone una selezione di quadri sul paesaggio montano tra Otto e Novecento. L'ingresso è libero, con i seguenti orari: da mercoledì a venerdì 10-12.30 e 15-18:30.

<http://museo.comune.biella.it/2015/03/22/luci-in-alta-montagna/>



## Mostra itinerante della Sindone

Al Santuario di Oropa, nella Galleria Sant' Eusebio, fino al 28 giugno è aperta al pubblico la mostra itinerante della Sindone, realizzata su iniziativa dell'Arcidiocesi di Torino in occasione dell'Ostensione della Sindone a Torino. Sono in esposizione 22 pannelli che consentono di compiere un percorso che affronta la storia della Sindone, la lettura delle impronte sul telo, le ricerche scientifiche principali (formazione dell'immagine, proprietà dell'immagine, tracce e microtracce, datazione, conservazione), gli aspetti spirituali e pastorali. Scopo della mostra è quello di offrire un'occasione di primo approccio alla Sindone, sia dal punto di vista storico e scientifico, sia pastorale. Orari mostra: dalle ore 10 alle 19. L'ingresso è libero.

Ufficio accoglienza: tel. 015 25551200.

[www.santuariodioropa.it](http://www.santuariodioropa.it)

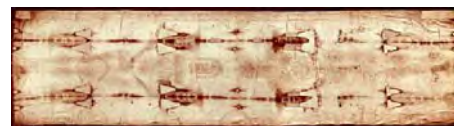

## A Magnano auguri di primavera in musica

Domenica 5 aprile, alle ore 21, a Magnano, nella chiesa di Santa Marta, si terrà il concerto organizzato dall'associazione Festival Musica Antica a Magnano in collaborazione con l'associazione “Connaissance du Clavecin” di Annecy. Si esibiranno: Eva Kiss, soprano; Anastase Démétriadèe, flauto dolce; Bernard Brauchli, organo; Luca Taccardi, viola da gamba e violoncello; Georges Kiss, clavicembalo; Alberto Galazzo, commento. Composizioni di Telemann, Coelho, Cabanilles, Haendel, Ortiz, Loeillet, Bach. Ingresso ad offerta libera.

[www.comune.magnano.bi.it](http://www.comune.magnano.bi.it)

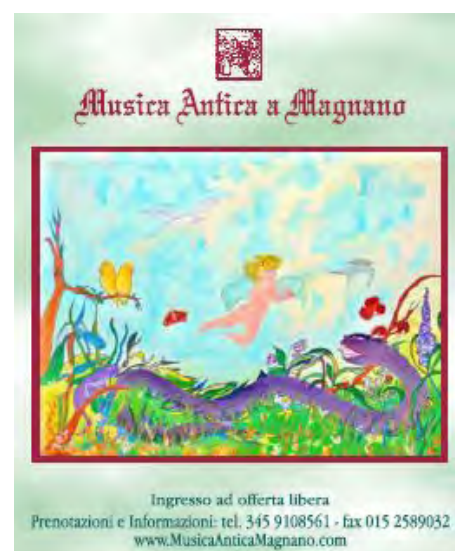

## Festa delle erbe a Muzzano

Il lunedì di Pasquetta, 6 aprile, i volontari dell'associazione Amici di Bagneri ripropongono anche quest'anno l'invito per la festa delle erbe nella piccola borgata alpina della Valle Elvo.

Il programma della giornata prevede, dopo la santa messa celebrata alle 11 nella chiesa parrocchiale, l'aperitivo per tutti e poi il pin-nic preparato dai volontari, con la degustazione dei prodotti locali, con salumi frittate erbe e formaggi della valle. Nel pomeriggio l'invito è quello di visitare l'Ecomuseo, presso il quale da qualche mese si è aggiunta la “sala del castagno” con esposizione di attrezzi originali e pannelli illustrativi. Per partecipare al picnic è consigliata la prenotazione telefonando al 3396881717 o 01521574, oppure via email a [info@bagneri.it](mailto:info@bagneri.it)

[www.bagneri.it](http://www.bagneri.it)





### Ligabue e le sue bestie feroci a Costigliole Saluzzo

Fino a domenica 5 luglio nel Palazzo Sarriod de La Tour a Costigliole Saluzzo, la mostra *Antonio Ligabue e i candidi visionari*. L'esposizione, promossa dall'associazione culturale Marcovaldo in collaborazione con la Fondazione Artea, inaugura la seconda stagione espositiva del Centro Miche Berra per l'arte del Novecento. Si tratta di un evento unico in Piemonte che celebra il pittore Antonio Ligabue nel 50° anniversario della morte del numero uno dei naïfs italiani. Orari: sabato 14,30 - 19; domenica e festivi 10 -19. Sono previste aperture straordinarie su prenotazione per scuole e gruppi.

[www.provincia.cuneo.it](http://www.provincia.cuneo.it)



### Un bès, Antonio Ligabue anche a Cuneo

Per l'ultimo appuntamento con la prosa della stagione teatrale 2014-15, mercoledì 8 aprile approda al Toselli *Un bès* lo spettacolo conclusivo della trilogia di Mario Perrotta dedicato alla figura di Antonio Ligabue, interpretazione per la quale ha vinto il Premio Ubu 2013 come miglior attore protagonista. *Un bès* è un progetto fatto di viaggi nei luoghi del pittore, laboratori, incontri, interviste, per ricostruire la figura di Antonio Ligabue dal basso. Biglietti presso l'assessorato Cultura (via Amedeo Rossi 4), dal lunedì al venerdì dalle 9 alle 12, il giorno dello spettacolo anche al botteghino.

[www.comune.cuneo.gov.it](http://www.comune.cuneo.gov.it)



### Pamparato, gli artigiani della Pasqua

Nel piccolo borgo montano di Pamparato, dove ogni anno d'estate si ripete il Festival dei Saraceni di Musica Antica, Pasqua e Pasquetta all'insegna della 28ª edizione di *Maestri di Gusti di Fiera*. È una vera e propria festa della tradizione: artigiani, produttori agricoli e bancarelle si alternano a musica, spettacoli per bambini e mostre, accompagnati dai profumi della polenta di grano saraceno e dei biscotti di meliga tipici del luogo. Per gli ospiti più intraprendenti ci sono i laboratori di cucina ligure e di artigianato e, per i più piccini, quelli di marionette e bolle di sapone.

[www.cuneoholiday.com](http://www.cuneoholiday.com)



### Fossano, concorso letterario intitolato a Beppe Manfredi

Scade venerdì 15 maggio il bando per l'ottava edizione del concorso letterario nazionale *Beppe Manfredi per la poesia edita Opera Prima*, organizzato dal Circolo Letterario Riveder le stelle, con il sostegno economico della Fondazione Cassa di Risparmio di Fossano ed il patrocinio del Comune di Fossano e della Provincia di Cuneo. Il concorso, intitolato allo storico sindaco della città di Fossano, per decenni docente e poeta, è riservato ad opere prime di poesia. La scheda di adesione e tutte le informazioni necessarie per partecipare al concorso si possono trovare sul sito [rivederlestelle.it](http://rivederlestelle.it)

[www.cuneoholiday.com](http://www.cuneoholiday.com)



## Mondiali di pattinaggio: concorso per logo e mascotte

Il comune di Novara ha indetto un concorso di idee per la realizzazione di un logo e di una mascotte per i Mondiali di pattinaggio artistico 2016, che verranno utilizzati in tutti gli strumenti di comunicazione istituzionale, commerciale, promozionale e pubblicitaria. Possono partecipare al concorso studenti o classi degli istituti artistici o di indirizzo grafico, singoli o raggruppati e giovani grafici con un'età non superiore a 35 anni, singoli o raggruppati. Verranno ammessi alla valutazione della Commissione nominata dal Comune di Novara solo lavori originali e inediti. Le domande dovranno essere consegnate entro l'8 maggio 2015 all'Archivio comunale di via Rosselli 1.

[www.comune.novara.it](http://www.comune.novara.it)



## Battuta d'arresto per l'industria novarese

Chiusura d'anno all'insegna di una leggera flessione per l'industria manifatturiera novarese, che nel quarto trimestre 2014 vede arrestarsi la produzione, ferma al -0,1% rispetto allo stesso periodo dell'anno precedente, con un lieve calo del fatturato, pari a -0,4%.

Le dinamiche seguono quattro trimestri di risultati positivi: considerando l'intero 2014, pertanto, la produzione industriale provinciale risulta cresciuta mediamente del +1,6% e il fatturato del +1,7%.

[www.camcom.no.it](http://www.camcom.no.it)



## Giornata della diagnosi precoce dei tumori del cavo orale

Anche l'Azienda ospedaliero-universitaria "Maggiore della Carità" di Novara aderisce alla 1ª Giornata della prevenzione dedicata alla diagnosi precoce dei tumori del cavo orale. Il prossimo 10 aprile dalle ore 9 alle 12 presso la sede del Poliambulatorio (stanza n.18) in corso Mazzini a Novara, gli specialisti del reparto di otorinolaringoiatria diretto dal professor Francesco Pia metteranno a disposizione la propria competenza per offrire uno screening gratuito senza necessità di prenotazione e senza impegnativa del medico curante.

[www.maggioreosp.novara.it](http://www.maggioreosp.novara.it)



## Raccolta oli e grassi alimentari a Orta San Giulio

Il Comune di Orta San Giulio, in un'ottica di sostenibilità ambientale e sensibilizzazione circa le politiche di gestione dei rifiuti, salvaguardia dell'ambiente e miglioramento del servizio di raccolta differenziata, ha attivato a partire dal 1° aprile 2015 un servizio di raccolta e recupero degli oli e grassi vegetali ed animali da cucina. Il servizio è svolto in collaborazione con la ditta Due Maich Srl. Gli oli alimentari domestici, di scarto, devono essere versati negli appositi contenitori, situati in tre punti di raccolta: parcheggio camper (via Panoramica), parcheggio antistante scuole Legro (via Prisciola), via Stazione (Corconio).

[www.ortasangiulio.no.it](http://www.ortasangiulio.no.it)





## Ostensione della Sindone: il Papa a Torino il 21 e 22 giugno

Papa Francesco sarà a Torino il 21 e il 22 giugno prossimi, in occasione dell'Ostensione della Sacra Sindone, esposta al pubblico nel Duomo dal 19 aprile al 24 giugno. Il programma della due giorni torinese del Pontefice è stato annunciato in Vaticano nei giorni scorsi, nell'ambito della conferenza stampa per la presentazione ufficiale dell'Ostensione della Sindone 2015.

Il Papa arriverà in città nella mattinata di domenica 21. Prima tappa in cattedrale per pregare di fronte alla Sindone, poi la solenne celebrazione eucaristica in piazza Vittorio e un fitto calendario di incontri.

[www.sindone.org](http://www.sindone.org)



## Retròvisioni al Museo dell'Automobile

Fino al 17 maggio al Museo dell'Automobile è protagonista la mostra *Retròvisioni*, con trentuno fotografie scattate nel cimitero d'auto storiche di Kaufdorf, in Svizzera, pochi giorni prima del suo smantellamento. *Retròvisioni* è un racconto per immagini, accompagnate da didascalie, aforismi e citazioni: lo sguardo del fotografo, Alberto Dilillo, indugia sulle forme delle vetture d'epoca che conservano un fascino immutato nonostante la polvere e l'usura del tempo.

La mostra fotografica è corredata da un allestimento che racconta l'operazione di restauro di un'auto d'epoca, frutto di artigianalità differenti ma ugualmente preziose.

[www.museoauto.it](http://www.museoauto.it)

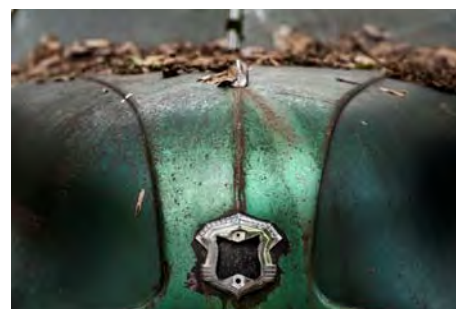

## Umberto Mastroianni, tra coscienza civile e spirito del sacro

Si intitola *Umberto Mastroianni, tra Coscienza Civile e Spirito del Sacro*, la nuova grande mostra allestita negli spazi del Museo Diocesano di Torino e nel percorso di salita alla Torre Campanaria della Cattedrale. Una retrospettiva antologica che presenta più di cinquanta capolavori del celebre scultore e pittore, promossa dal Museo Diocesano e dall'associazione Stars e realizzata grazie alla Consulta per la Valorizzazione dei Beni Artistici e Culturali di Torino, con il contributo della Fondazione Crt e della Reale Mutua Assicurazioni. L'evento rientra tra le manifestazioni legate all'Ostensione della Sacra Sindone.

[www.beniculturali.it](http://www.beniculturali.it)



## Cacciatori di pietre fra Torino e Berlino alla Biblioteca Reale

Fino al 26 giugno la Biblioteca Reale di Torino (piazza castello 191) ospita la mostra *Cacciatori di pietre fra Torino e Berlino*. L'esposizione, organizzata all'interno del programma di *Torino incontra Berlino*, racconta lo sviluppo degli studi classici in Piemonte, attraverso l'analisi del rapporto fra il berlinese Theodor Mommsen, massimo storico dell'antichità del XIX secolo, e l'architetto e archeologo torinese Carlo Promis.

Un'occasione per rivivere la nascita delle collezioni di epigrafi romane con un'eccezionale raccolta di opere manoscritte e a stampa che testimoniano l'evoluzione degli studi sull'antichità in Piemonte fra il XVI e il XIX secolo.

[www.torinoincontraberlino.it](http://www.torinoincontraberlino.it)



### **Aggloville, mostra al Parco Arte Vivente**

Fino al 31 maggio al Pav (Parco Arte Vivente) di via Giordano Bruno a Torino è visitabile la mostra *Aggloville*, personale di Bert Theis, a cura di Marco Scotini. Urbanesimo sostenibile e ecologia politica sono al centro della sua ricerca artistica di Theis, che, da anni, cerca di contrapporsi allo sviluppo del modello urbano neoliberista in contesti geopolitici diversi, dall'Europa all'Asia Orientale. La stessa ricerca viene presentata al Pav con *Aggloville*, personale dell'artista che raccoglie *maquettes*, studi progettuali, video e stampe digitali su tela, sviluppati nel corso di venti anni di attività, a partire dal Padiglione *Potemkin Lock*, concepito per la Biennale di Venezia del 1995.

[www.parcoartevivente.it](http://www.parcoartevivente.it)



### **Messer Tulipano al Castello di Pralormo**

Torna, anche quest'anno, al Castello di Pralormo, *Messer Tulipano*. La manifestazione si aprirà il 4 aprile e fino al 3 maggio offrirà ai visitatori la possibilità di ammirare la fioritura di 75 mila tulipani e narcisi e di partecipare ai numerosi eventi ed esposizioni in programma, dalla caccia alle uova pasquali agli allestimenti alla maniera di Arcimboldo e Barbanera.

Per la sua 16ma edizione *Messer Tulipano* avrà come argomento collaterale le tematiche legate all'Expo. La serra francese, ad esempio, ospiterà l'esposizione *Piante del Mondo*, una selezione delle specie autoctone e coltivate nei 5 continenti, dalla quinoa boliviana a viti e ulivi nostrani.

[www.castellodipralormo.com](http://www.castellodipralormo.com)



### **I gioielli di Buccellati a Venaria**

I gioielli di Gianmaria Buccellati sono protagonisti della mostra *L'arte della bellezza*, visitabile alla Reggia di Venaria fino al 30 agosto. In esposizione una preziosa selezione delle straordinarie creazioni di gioielleria e di alta orficeria realizzate da Buccellati, orafo di fama internazionale, che ha realizzato autentici capolavori, in oro, argento, perle e pietre preziose, rappresentando il genio italiano nel mondo. Gioielli ricercati dai personaggi del jet set internazionale, che danno la suggestione dello "stile Buccellati", consacrato nel 1979 con l'apertura della boutique nella prestigiosa Place Vendôme a Parigi, vero tempio mondiale della *haute joaillerie*.

[www.lavenaria.it](http://www.lavenaria.it)



### **Il progetto #COLturadigitale presentato a Nichelino**

Tavola rotonda, a Nichelino, lo scorso 31 marzo, sulle opportunità offerte agli imprenditori agricoli dal web e dai nuovi media grazie al progetto *#COLturadigitale*, avviato due anni fa, da Coldiretti Torino e da UeCoop.

L'innovativo progetto è rivolto alle imprese e alle cooperative agricole per aiutarle e incentivarle a utilizzare e cogliere tutte le opportunità offerte dai social network per presentare le imprese, le attività, le produzioni, i servizi offerti e la capacità di accoglienza.

Una comunicazione aziendale rivolta all'ampio pubblico di internet per sfruttare le potenzialità di questo nuovo mercato, anche in vista dell'Expo 2015.

[www.torino.coldiretti.it](http://www.torino.coldiretti.it)





### Beato Angelico al Castello di Miradolo

È dedicata a Beato Angelico la nuova mostra proposta dalla Fondazione Cosso fino al 28 giugno nella suggestiva cornice del Castello di Miradolo.

Un percorso intimo e raffinato che racconta un capolavoro di Fra' Giovanni da Fiesole: il suggestivo trittico con l'Ascensione, il Giudizio Universale e la Pentecoste, custodito presso la Galleria Nazionale d'Arte Antica in Palazzo Corsini a Roma.

I protagonisti del trittico Corsini sono svelati attraverso la visione coinvolgente di cinque capolavori realizzati da Beato Angelico, ognuno dei quali rappresenta un momento importante nel suo percorso artistico di miniatore e pittore, mostrando la grazia di una teologia per immagini.

[www.fondazionecosso.com](http://www.fondazionecosso.com)



### Concorso Senza Etichetta, le iscrizioni fino al 27 aprile

C'è tempo fino al 27 aprile per iscriversi al concorso *Senza Etichetta*, rivolto ai giovani musicisti senza casa discografica in cerca di un palco sul quale farsi conoscere e mettersi alla prova.

Giunta alla diciottesima edizione, l'iniziativa è promossa dal Civico Istituto Musicale "F. A. Cuneo", di Ciriè per lanciare nuovi talenti musicali.

Per partecipare al concorso è necessario inviare alla sede del Civico Istituto Musicale "F. A. Cuneo" di Ciriè (To) via Camossetti, 10, Cap. 10073 – o all'indirizzo di posta elettronica [info@istitutocuneo.com](mailto:info@istitutocuneo.com), il modulo di iscrizione al concorso, firmato e accompagnato da due fotografie e dal curriculum artistico del musicista o della formazione, una fotocopia del documento d'identità e del codice fiscale di ogni partecipante ed un demo.

[www.senzaetichetta.com](http://www.senzaetichetta.com)



### Di nuovo in funzione l'ascensore dell'ospedale di Ivrea

È tornato in funzione l'ascensore che serve l'ospedale di Ivrea, sottoposto ad interventi di manutenzione, per prevenire l'insorgere di nuove problematiche legate in particolare al surriscaldamento della centralina che ne comprometteva il funzionamento. La portata massima dell'ascensore è stata ridotta, portandola al numero di 10 utenti, in attesa di operare un intervento più radicale di sostituzione dell'impianto, ormai obsoleto.

Il Comune ha infatti già avviato l'iter per l'installazione di un impianto di nuova generazione, antivandalo e a ridotto impatto ambientale, da mettere in funzione entro il mese di giugno.

[www.comune.ivrea.to.it](http://www.comune.ivrea.to.it)



### Mostra sui rifugi a Sestriere

Si intitola *2000 metri sopra le cose umane. I rifugi alpini: storia, tipologia, funzioni*, la nuova mostra inaugurata a Sestriere nei locali espositivi dell'ufficio del turismo. Curata dall'associazione culturale Cantieri d'Alta Quota e organizzata dall'Ordine degli Architetti di Torino, sarà visitabile fino al 19 aprile, con ingresso libero, tutti i giorni, dalle ore 9 alle 12:30 e dalle 14 alle 18. L'esposizione ripercorre alcuni dei momenti più importanti della storia della costruzione dei rifugi e bivacchi di tutto l'arco alpino, dal 1750 ad oggi. Sono rappresentati 25 casi studio, raccontati da testi, schede, immagini d'epoca, disegni e foto d'autore.

[www.comune.sestriere.to.it](http://www.comune.sestriere.to.it)



### Pasqua fra natura, moda, mostre e giochi per i bambini

Riaprono le porte dei musei dell'alto Verbano: con la primavera gli operatori specializzati sono pronti ad accogliere i visitatori e a guidarli nei percorsi di scoperta della natura, al Museo Tattile di Trarego Viggiona, dell'etnografia al Museo di Canero Riviera e l'arte del feltro e dei cappelli a Ghiffa. I primi appuntamenti sono previsti per le prossime festività pasquali quando a Trarego Viggiona, in concomitanza con il "Sentiero d'Arte" venerdì 3, sabato 4, domenica 5, lunedì 6 dalle 14:30 alle 18, il museo sarà visitabile gratuitamente e proporrà la mostra didattica "Natura in rosa" Un viaggio alla scoperta di come e perché animali, piante, fiori, rocce ed altri elementi della natura si tingono di rosa. L'evento è un omaggio al prossimo passaggio del Giro d'Italia che prevede a Trarego Viggiona - Monte Ologno - il gran Premio della Montagna.

Al Museo di Ghiffa, aperto al pubblico nel giorno di Pasquetta, 6 aprile, dalle 15:30 alle 18:30, sarà invece protagonista l'esposizione dei bozzetti fatti pervenire dalle scuole del territorio per il concorso del ventennale del Museo "Inventa la mascotte". I visitatori potranno esprimere la loro preferenza, direttamente in museo tramite una apposita scheda, oppure su facebook con il "mi piace" alle foto dei disegni pubblicate nella pagina "Rete Museale Alto Verbano".

L'esposizione di tutti gli elaborati proseguirà fino al 31 maggio, con apertura tutti i sabati e le domeniche dalle 15:30 alle 18:30, insieme alla pubblicazione nel web sulla pagina "Rete museale Alto Verbano". La mascotte più votata, che verrà premiata il 6 giugno, accompagnerà per tutto l'anno del ventennale il materiale di comunicazione prodotto dal Museo.

Anche a Santa Maria Maggiore sono previste diverse iniziative per le festività pasquali. Torna protagonista il Centro Culturale Vecchio Municipio con la mostra "Santa Maria Maggiore: com'era, com'è" e per i più piccoli "S...cova l'ova", la grande caccia al tesoro nel borgo. Per la prima volta il vecchio Municipio di Santa Maria Maggiore diventerà la cornice di un viaggio nel tempo: saranno quasi 200 le cartoline d'epoca affiancate da numerosi scatti contemporanei, che permetteranno al visitatore di effettuare un curioso raffronto tra passato e presente.

Piazza Risorgimento ospiterà poi il ritorno di "S...cova l'ova", il simpatico gioco per bimbi fino a 12 anni d'età, accompagnati dai genitori. Una caccia al tesoro alla ricerca delle uova nascoste in ogni angolo del borgo dai commercianti di Santa Maria Maggiore, organizzatori dell'iniziativa con il supporto del Comune. I partecipanti avranno a disposizione 90 minuti per trovare il maggior numero di ovetti e alle 11:30 si procederà con le premiazioni.

[www.distrettolaghi.it](http://www.distrettolaghi.it)





### Venerdì Santo a Quarona, Varallo e Vercelli

Venerdì 3 aprile, a Quarona, dalle ore 20:30 al parco dell'asilo Zuccone, in via Marconi 2, in occasione del Venerdì Santo verranno recitati i 15 quadri della Passione di Cristo che si concluderanno, intorno alle ore 23, con la deposizione nel sepolcro.

A Varallo alle ore 21 ci sarà la tradizionale processione che partirà dalla Collegiata di San Gaudenzio alla Chiesa di San Giacomo e ritorno. A Vercelli, alle ore 20:30, dalla Basilica di S. Andrea verso il centro storico verranno portati in processione le cosiddette "macchine", ovvero i gruppi scultorei delle Confraternite, in legno colorato rappresentanti i vari episodi della Passione di Cristo, da quello dell'orto degli Olivi fino alla Crocifissione.

[www.atlvalsesiavercelli.it/](http://www.atlvalsesiavercelli.it/)



### Al castello di Buronzo festa di primavera e mercatini

Grande festa di primavera per tutta la famiglia al castello di Buronzo, lunedì 6 aprile. Non solo teatro, non solo racconto ma un inedito percorso emozionale e sensoriale che grazie ad attori e multimedialità farà rivivere l'arrivo della primavera. Nel caratteristico centro storico sarà allestito un grande mercato, con prodotti e specialità piemontesi. La manifestazione si ripeterà sabato 11 e domenica 12 Aprile. Info: Castello, tel. 339.1811017.

[www.castellodellesorprese.it](http://www.castellodellesorprese.it)



### Pasqua e Pasquetta al Museo Borgogna

Anche quest'anno, come ormai di consuetudine, il Museo Borgogna di Vercelli, in via Antonio Borgogna 4, rimarrà aperto con orario straordinario nei giorni di Pasqua, domenica 5 aprile, e Pasquetta, lunedì 6 aprile, dalle ore 10 alle 12:30 e dalle 14 alle 18. Lunedì 6 aprile ci saranno inoltre due visite guidate comprese nel costo del biglietto d'ingresso per scoprire la mostra dedicata a Defendente Ferrari e al politico di Bianzè e alla sezione delle opere del Novecento, recentemente riallestito. Appuntamento alle ore 11 e alle 16. E' consigliata la prenotazione al numero 0161.252764 (fino a venerdì 3 aprile) e allo 0161.252776 (sabato 4, domenica 5 e lunedì 6 aprile).

[www.museoborgogna.it/it/intro.htm](http://www.museoborgogna.it/it/intro.htm)



### Giornata di prevenzione delle malattie del cavo orale

L'Asl di Vercelli, attraverso la Struttura di Otorinolaringoiatria aderisce alla prima giornata della prevenzione "Scegli la salute: prevenire è più facile che dire "otorinolaringoiatria !" che si terrà venerdì 10 aprile. Gli specialisti metteranno a disposizione la propria competenza per offrire un'intera mattinata di screening gratuito ad accesso libero presso gli ambulatori dei reparti di Otorinolaringoiatria degli ospedali delle principali città italiane. Il paziente, potrà rivolgere domande e chiedere informazioni ai medici e, in caso di screening con esito positivo, avere accesso a una visita di approfondimento.

Gli Otorinolaringoiatri dell'Asl di Vercelli saranno a disposizione presso gli ambulatori siti al 4° piano dell'ospedale Sant'Andrea di Vercelli, dalle ore 10 alle 13 con accesso diretto.

[www.aslvc.piemonte.it/](http://www.aslvc.piemonte.it/)



Verso **Golosaria**,  
il 18 e 19 aprile

## “Tutti a scuola” nel sito Unesco dei Sacri Monti del Piemonte e della Lombardia

Selezionate le scuole, delle due regioni,  
che parteciperanno al progetto didattico



Al via il progetto didattico “Tutti a scuola” sito seriale “Sacri Monti del Piemonte e della Lombardia”, riconosciuto e inserito dall'Unesco nella Lista del Patrimonio Mondiale nel 2003. In programma incontri in classe e visite nei nove Sacri Monti appartenenti al sito seriale “Sacri Monti del Piemonte e della Lombardia” (in foto, la Basilica del

Sacro Monte di Varallo).

La selezione delle le classi di scuola primaria e secondaria di secondo grado (appartenenti ad istituti scolastici i cui plessi sono situati nei territori comunali o limitrofi ai Comuni in cui insistono i Sacri Monti) è stata effettuata dall'Ente di Gestione dei Sacri Monti, con sede a Ponzanbo Monferrato (Al). Il direttore dell'ente, Renato Tonello, ha reso noto che al progetto “Tutti a scuola”, sostenuto da un finanziamento messo a bando dal Ministero per i beni e le attività culturali, parteciperanno queste scuole: liceo artistico statale “Felice Faccio” di Castellamonte e la scuola primaria “G. Cinotto” di Prascorsano per Sacro Monte di Belmonte, Valperga (To); l'istituto Superiore Statale “Leardi” di Casale Monferrato e la scuola primaria di Madonnina di Crea per il Sacro Monte di Santa Maria Assunta di Serralunga di Crea (Al); il liceo statale “Giorgio Spezia” di Domodossola e l'Istituto Rosmini di Domodossola per il Sacro Monte Calvario di Domodossola (Vco); il liceo classico scientifico “Bonaventura Cavalieri” di Verbania e la Scuola Primaria di Ghiffa-Ronco per il Sacro Monte della Santissima Trinità di Ghiffa (Vco); l'istituto di istruzione superiore “Eugenio Bona” di Biella e la Scuola Primaria di Zubiena per il Sacro Monte della Beata Vergine di Oropa (Bi); l'istituto di Istruzione Superiore “Piero Gobetti” di Omegna e la Scuola Primaria di Orta San Giulio per il Sacro Monte di San Francesco di Orta San Giulio (No); l'istituto superiore d'Adda e la scuola primaria di Varallo Sesia per il Sacro Monte o “Nuova Gerusalemme” di Varallo Sesia (Vc); l'Enfapi di Como, sede di Lenno, e Scuola Primaria di Lenno per il Sacro Monte della Beata Vergine del Soccorso di Ossuccio (Co); la sede di Varese dell'Enaip Lombardia e la scuola primaria “Settembrini” Velate di Varese e la scuola primaria “Galilei” Avigno di Varese, per il Sacro Monte del Rosario di Varese (Va).

Il progetto, che ha una durata biennale, propone agli alunni delle classi coinvolte di scoprire e conoscere il bene Unesco presente sul proprio territorio e di condividerlo con altri studenti delle altre realtà del sito. Un percorso di scambio di visite e di informazioni che si trasformeranno in potenziale comunicativo e promozionale del sito studiato, attraverso la realizzazione e pubblicazione di schede didattiche, di una guida turistica realizzata dagli studenti della scuola primaria, indirizzata ad un target scolastico, e di un geoblog, cioè un'applicazione web specifica che consentirà di gestire, immagazzinare e mettere su mappa tutti gli elementi che gli studenti hanno registrato e rielaborato durante il percorso di conoscenza che il progetto propone.

Sabato 18 e domenica 19 aprile torna alla ribalta *Golosaria*, rassegna di cultura e gusto del Club di Papillon, sotto la regia di Paolo Massobrio. Da otto anni, *Golosaria* trasforma il territorio del Monferrato una sorta di show room, dove i tanti castelli aprono le loro porte, per ospitare produttori di cose buone provenienti da ogni parte d'Italia e per far assaggiare il vino nuovo.

Il territorio monferrino sarà costellato per l'occasione da appuntamenti, feste, assaggi e eventi culturali. In alcuni luoghi, come nel Castello di Casale Monferrato, le iniziative si terranno per tutto il weekend, animate anche da un consistente numero di espositori selezionati tra i magnifici produttori del “Golosario”. Altre località, invece, si animano per eventi specifici il sabato o la domenica (il vasto programma sul sito [www.golosaria.it](http://www.golosaria.it)).

Da segnalare, per i torinesi che vogliono lasciare l'auto in garage, la possibilità del viaggio in pullman, grazie alla Corriera del Freisa per Golosaria in Monferrato, a Castelnuovo Don Bosco e Montiglio Monferrato. Il programma, proposto dal patron della Corriera, Giuseppe Fassino, prevede la partenza alle ore 8 da piazza Carlo Felice, a Torino.

Alle 10:30 la visita al colle Don Bosco ed alla Cantina Terra dei Santi, dove si terrà un mercatino di prodotti tipici, dai salumi ai formaggi, all'ortofrutta. Alle 12 la partenza per Montiglio Monferrato, con pranzo libero con le Pro Loco al padiglione Montexpo. Nel pomeriggio tappa a Castelnuovo Don Bosco, per il mercatino di *Golosaria*, con possibilità di volo turistico sulle colline del Freisa, dal locale campo volo Icp. Prima del ritorno a Torino, la Corriera del Freisa farà tappa, alle 18, alla Bottega del Vino di Moncucco Torinese, per un brindisi finale (costo 30 euro, adesioni entro mercoledì 15 aprile; tel. 011-9927028).

Renato Dutto

Ren. Dut

vi segnaliamo