

## Approvata la legge di riforma degli enti locali Tra le novità lo scioglimento delle Comunità montane e il federalismo fiscale per i territori di montagna



Il "ddl Maccanti" è legge: mercoledì 26 settembre il Consiglio regionale ha approvato la riforma degli enti locali. Una norma che, dopo un lungo confronto con i territori, le associazioni delle autonomie locali, le organizzazioni sindacali e con le forze consiliari di maggioranza e opposizione consegna ai Comuni piemontesi un testo organico che, sottolinea l'assessore agli Enti locali, Elena Maccanti, «si fonda su

*un principio cardine: è il Comune al centro del sistema, ed è il Comune che deve poter decidere con chi gestire le sue funzioni e con quali strumenti». Maccanti ha precisato che «l'obiettivo della Regione è di offrire un supporto ai sindaci dei piccoli Comuni, che fra tre mesi dovranno gestire in forma associata le prime tre funzioni fondamentali, per affrontare il difficile percorso che li attende. Con questa legge, senza imporre scelte fatte a tavolino sulla testa dei nostri Comuni, diamo agli enti locali, che sono i veri titolari delle funzioni, la possibilità di organizzare i servizi in relazione alle specifiche realtà territoriali ed alle esigenze dei cittadini, rispettando la facoltà dei sindaci di scegliere con chi gestire le funzioni e in quale modo».*

Soddisfatto il presidente della Regione, Roberto Cota: «Ancora una volta la Regione è al fianco delle Amministrazioni locali, per supportarle e risolvere i loro problemi. Questa riforma sistema molte criticità dal punto di vista dell'assetto istituzionale e interviene in favore dell'operatività soprattutto dei piccoli Comuni».

Per Roberto Ravello, assessore regionale alla Montagna «si colma finalmente il vuoto lasciato dalla profonda modifica del testo unico della montagna del 1999, confermando la grande attenzione che la Giunta regionale ha nei confronti dei territori montani. L'individuazione dei nuovi soggetti e la destinazione delle risorse dell'Unione europea per il periodo di programmazione 2014-2020 costituiranno lo scheletro di una innovativa politica per la montagna piemontese alla quale è così restituita una propria centralità».

La normativa statale prevede che i Comuni sotto i 5000 abitanti in pianura e sotto i 3000 abitanti in montagna debbano gestire in forma associata le funzioni fondamentali attraverso l'unione o la convenzione. L'articolo 19 del decreto n. 95/2012 ha ridefinito le funzioni fondamentali, che sono diventate: organizzazione generale dell'amministrazione, gestione finanziaria e contabile e controllo; organizzazione dei servizi pubblici; catasto; pianificazione urbanistica ed edilizia di ambito comunale; pianificazione di Protezione civile e coordinamento dei primi soccorsi; organizzazione e gestione dei servizi di raccolta e smaltimento rifiuti e relativi tributi; edilizia scolastica, organizzazione e gestione dei servizi scolastici; polizia municipale e polizia amministrativa locale; tenuta dei registri di stato civile. I Comuni dovranno gestire in forma associata tre di queste funzioni entro il 1° gennaio 2013 e le altre entro il 1° gennaio 2014.

(approfondimento sulla nuova legge degli enti locali a pag. 3)

[www.regione.piemonte.it/notizie/piemonteinforma/scenari/la-riforma-degli-enti-locali-legge.html](http://www.regione.piemonte.it/notizie/piemonteinforma/scenari/la-riforma-degli-enti-locali-legge.html)

## La nuova legge pone il Comune al centro



Il Piemonte abbassa la soglia demografica prevista a livello nazionale (10.000 abitanti) e la fissa a 3.000 per la montagna e la collina e a 5.000 per la pianura. Rispetto alla proposta iniziale è stato elevato a 40.000 abitanti il limite minimo per la funzione sociale, nella consapevolezza che per garantire l'efficienza e l'erogazione dei servizi siano necessari ambiti più ampi. Per entrambi i limiti saranno concesse deroghe motivate. Il Consiglio regionale ha bocciato gli emendamenti che prevedevano di introdurre anche un numero minimo di Comuni per il raggiungimento della soglia minima.

«Stiamo parlando di funzioni fondamentali - ha spiegato in aula l'assessore Elena Maccanti (in foto) -, quindi di servizi erogati ai cittadini, sulla cui qualità essi giudicheranno i loro amministratori. E i nostri Comuni di imposizioni ne hanno già subite abbastanza: dal Patto di stabilità, che dal 1° gennaio 2014 riguarderà tutti i Comuni sopra i 1.000 abitanti, alla tesoreria unica, passando attraverso lo scippo dell'Imu e la sua sovrastima, che porterà le nostre amministrazioni a un disequilibrio di bilancio. Almeno sul tema delle gestioni associate diamo ad essi autonomia, che significa anche responsabilità».

In evidenza

[sommario](#)

# Pnews propone

## ■ Dalla Regione

Approvata la legge di riforma degli enti locali

Tra le novità lo scioglimento delle Comunità montane e il federalismo fiscale per i territori di montagna

La nuova legge pone il Comune al centro  
Le Comunità montane sciolte e sostituite da Unioni montane o convenzioni  
Principio federalista per il fondo regionale per la montagna

La Regione trasferirà funzioni e personale  
Decisioni della Giunta regionale

su anziani e disabili, volontariato e trasporti

Lo stato del patrimonio delle Atc piemontesi  
Nuove opportunità per le cooperative agricole

Altre decisioni della Giunta

Aumenta l'impegno per gli anziani non autosufficienti

Capitali e Città europee dello Sport

Il Piano Giovani si presenta al Piemonte  
Industria, Porchietto

per un «tavolo europeo»

Parte da Arona il percorso di sperimentazione dei Centri di assistenza primaria del Piemonte

L'avvio del progetto è previsto entro la fine dell'anno

Al via in un distretto con venti Comuni  
La ricerca di lavoro si sposta al centro commerciale

Notte dei Ricercatori in 8 città piemontesi  
Ampio dibattito sulla Fiat in Consiglio regionale, con il presidente Cota e l'assessore al Lavoro Porchietto

Villa Cristina, accordo

per i 95 lavoratori

## ■ Alessandria

Sabato la Giornata Mondiale del Cuore

L'Atc consegna nuovi alloggi

Casale Monferrato, "Fiabe piemontesi" in Biblioteca

Medaglia del Presidente della Repubblica al Festival Luoghi Immaginari

## ■ Asti

Il Manifesto per la valorizzazione del territorio collinare

I giocatori d'azzardo patologico chiedono aiuto ai servizi dell'Asl

Inaugurazione anno accademico

Candidatura Unesco, nuovi fondi per i Borghi Storici

## ■ Biella

Riconoscimento al Servizio Veterinario dell'Asl Biella

Sostegno alle aziende che offrono tirocini

Corso sulla responsabilità sociale d'impresa

Elogio della depressione

Mostra dedicata ad Alda Merini

Vinincontro a Candelo

A Trivero per le Giornate Europee del Patrimonio

LagoVagando a Viverone

## ■ Cuneo

Nocciolati della Provincia all'asta  
Aprire il nuovo Museo Diocesano

San Sebastiano di Cuneo

Programma scuole per scrittorincittà  
Bibliocittà, la rete delle biblioteche cittadine

Terza età: due incontri per parlare di salute e attività motoria

Giochiamo e impariamo a conoscere i rifiuti

Corsi di autodifesa femminile

Cuneo: Trovarobe di settembre ed il mercato festivo di San Michele

## ■ Novara

Sm.Art: nasce l'incubatore non tecnologico

La Rocca Borromea di Arona tesoro d'Europa

Inaugurati i nuovi locali delle scuole di

Cureggio

Evaet: missioni commerciali in Iraq

e Sudafrica

## ■ Torino

La sapienza del sorriso a Torino Spiritualità

La moda indipendente in mostra a Torino

I video-ritratti di Wilson a Palazzo Madama

Angelo Bozzola al Museo di Scienze

Il nuovo Campus Luigi Einaudi

Il rito della Transumanza rivive

a Pont Canavese

Sagra del pane a Piobesi

La Fiera del miele a Marentino

III Giornata del Patrimonio Archeologico della Valle di Susa

Valperga, restaurato l'altare di San Giorgio

I modi dell'eros, tesori archeologici

in mostra a Cuorné

L'Unitre di Chivasso compie trent'anni

## ■ Verbano Cusio Ossola

Galleria di Omegna: chiusura prolungata fino al 26 ottobre

Paola Balzarini eletta presidente

della Consulta delle Professioni

Educational tour per otto giornalisti

svizzeri e tedeschi

A Verbania chiusura dei Percorsi popolari tra sacro e profano

## ■ Vercelli

Asl: on line i referti di laboratorio e il pagamento tickets

Sostegno per i figli di genitori separati

Open days sull'allattamento al seno

Varallo. Assegnazione posti nel mercato settimanale

Festa dei Popoli a Vercelli

La Notte dei Ricercatori 2012

Giornate Europee del Patrimonio a Vercelli

Fiera di San Michele a Riva Valdobbia

e Scopello

## ■ Vi consigliamo

"Oh che bel castello": in ottobre quattro percorsi di visita tra le dimore storiche e le strade del vino

del Monferrato Astigiano

Camminare il Monferrato Domenica

30 a Villamiroglio



Supplemento  
all'agenzia Piemonte Informa

Direttore Responsabile  
Gianni Gennaro

Capo Redattore  
Renato Dutto

Redazione  
Mara Anastasia  
Luis Cabases  
Pasquale De Vita  
Piero Mora  
Lara Prato  
Alessandra Quaglia

Redazione grafica  
Silvana Grasso

Servizi fotografici  
della Regione Piemonte  
Gabriele Mariotti

Tel. 011 4321308  
[piemontenews@regione.piemonte.it](mailto:piemontenews@regione.piemonte.it)



Palazzo della Giunta Regionale  
Piazza Castello 165  
10121 Torino

SOMMARIO

## Le Comunità montane sciolte e sostituite da Unioni montane o convenzioni

### Principio federalista per il fondo regionale per la montagna



Le Comunità montane saranno sciolte e sostituite da forme aggregative (unioni montane e convenzioni) su volontà dei Comuni aderenti riconoscendone la peculiarità montana. La legge affida un ruolo all'assemblea dei sindaci, che sottoporrà ai Comuni una proposta di ambito territoriale che potrà essere approvata o mo-

dificata dagli stessi enti locali. Il Comune mantiene la sua autonomia decisionale, ma l'assemblea dei sindaci può cercare di guidare il percorso. Infine, nel caso in cui tutti i Comuni appartenenti a una comunità decidano di costituire un'unione montana non ci sarà soluzione di continuità né bisogno di un commissario per il riparto. Il commissario sarà invece nominato in tutti gli altri casi. «*Le Comunità montane – sostiene l'assessore agli Enti locali, Elena Maccanti - sono fallite perché i loro confini sono stati decisi a tavolino da Torino, creando aggregazioni troppo ampie e disomogenee, con modalità di elezioni degli organi che non sempre hanno garantito la rappresentatività di tutti i territori. Da oggi si cambia*».

La Giunta regionale ha accolto un emendamento che rivede la classificazione del territorio in aree montane, collinari e di pianura. In particolare, saranno considerati appartenenti all'area montana tutti i Comuni compresi nelle attuali Comunità montane.

Le funzioni saranno riordinate e attribuite ai Comuni, che dovranno gestirle in forma obbligatoriamente associata. La grande novità riguarda l'introduzione di un principio di federalismo fiscale. Il fondo regionale per la montagna sarà infatti alimentato dalle risorse prodotte sui territori, che resteranno per gran parte in essi: una quota dell'Irap, una dei proventi del diritto di escavazione, dei canoni per l'utenza idrica e di quelli per l'imbottigliamento rimarranno nei Comuni montani per finanziare lo sviluppo della montagna, che rappresenta oltre il 50 per cento del Piemonte. Queste risorse andranno ai Comuni, che svolgeranno le funzioni in forma associata, indipendentemente dallo strumento scelto. Bocciati gli emendamenti che prevedevano la forma dell'Unione montana quale unico strumento gestionale per la montagna.

Entro 90 giorni dall'entrata in vigore della legge, l'assemblea dei sindaci delle attuali Comunità, con delibera assunta a maggioranza, può chiedere alla Regione che l'ambito territoriale sia individuato come ambito ottimale di gestione associata per la costituzione di una o più unioni montane di Comuni. La stessa proposta deve essere notificata dal presidente dell'assemblea ai Comuni entro 15 giorni; i Comuni hanno 60 giorni per recepire o rigettare la proposta e trasmettere il relativo provvedimento contestualmente alla Regione ed al presidente dell'assemblea dei sindaci.

[www.regione.piemonte.it/notizie/piemonteinforma/scenari/la-riforma-degli-enti-locali-legge.html](http://www.regione.piemonte.it/notizie/piemonteinforma/scenari/la-riforma-degli-enti-locali-legge.html)

## La Regione trasferirà funzioni e personale

Per quanto riguarda il personale, sono state accolte le osservazioni delle organizzazioni sindacali. La Regione trasferirà le funzioni e il personale, insieme alle risorse finanziarie per sostenerli, alle nuove aggregazioni e incentiverà gli enti locali che assumeranno il personale, che invece non è legato a queste funzioni, con contributi economici, provvedendo anche alla loro riqualificazione. Viene infine abrogata una serie di leggi regionali e si consegna agli enti locali un testo unico che si fonda sui principi di sussidiarietà, differenziazione e adeguatezza.

La legge pone sullo stesso piano i due strumenti di gestione associata, unione e convenzione, e chiarisce anche che non sono alternativi, ma possono essere usati insieme per raggiungere diversi ambiti territoriali. Si introducono inoltre principi che rendono la convenzione più stabile, come il rispetto dei limiti minimi demografici previsti per le Unioni, la durata triennale e la definizione dei rapporti economici tra i contraenti. La funzione socio-assistenziale può essere gestita anche attraverso lo strumento del consorzio tra Comuni, così come previsto dalla spending review nazionale.

Saranno i Comuni, nel rispetto dei requisiti, a proporre alla Regione la forma associativa e l'ambito territoriale, ma è stata introdotta la facoltà, per la Regione, di intervenire in una fase successiva per favorire il raggiungimento dell'ambito ottimale e impedire che un Comune obbligato resti fuori da forme di gestione associata. La Giunta adotterà una Carta delle forme associative del Piemonte, che sarà aggiornata ogni tre anni.

## Decisioni della Giunta regionale su anziani e disabili, volontariato e trasporti



Assistenza per anziani e disabili, volontariato, trasporti e Asti-Cuneo sono alcuni dei principali argomenti esaminati lunedì 24 settembre dalla Giunta regionale. La riunione è stata coordinata dal presidente Roberto Cota.

**Anziani e disabili.** Nonostante i tagli effettuati dal Governo, che per il 2012 ha praticamente azzerato il fondo per i non autosufficienti, la Regione ha stanziato 34,5 milioni di euro per sostenere la domiciliarità e la disabilità, grazie ai primi risultati della razionalizzazione del sistema sanitario. Due delibere presentate dall'assessore Paolo Monferino assegnano ai soggetti gestori delle funzioni socio-assistenziali 17 milioni per interventi a sostegno della domiciliarità degli anziani non autosufficienti (assegni di cura, buono famiglia, letti di sollievo, lungoassistenza) e 17,5 milioni (la stessa somma erogata lo scorso anno) per le persone con disabilità e le loro famiglie, che potranno così proseguire i progetti di vita indipendente, le prestazioni di educativa territoriale e gli inserimenti nei centri diurni.

**Volontariato.** Definiti, su proposta dell'assessore Paolo Monferino, i criteri di predisposizione del bando che finanzia i progetti di riduzione del disagio sociale presentati dalle organizzazioni di volontariato che operano nel settore socio-sanitario con i 2.500.000 euro assegnati al Piemonte da un accordo nazionale del 2010.

**Trasporti.** Sono stati approvati, come proposto dall'assessore Barbara Bonino, gli schemi di accordi transattivi da sottoscrivere con Provincia di Torino, Comuni di Torino, Novara, Cuneo, Alba e Bra e con le società Gt e Sun, che consentiranno di definire il contenzioso giudiziario pendente avanti il Tar del Piemonte per il trasporto pubblico locale. Su questa base sono state rideterminate, con una modifica al Piano triennale dei servizi di tpl, le riduzioni dei trasferimenti agli enti soggetti di delega, che rispetto al 2010 diventano del 3% per il 2011, del 9% per il 2012 e del 15% per il 2013.

**Asti-Cuneo.** Su proposta degli assessori Barbara Bonino e Roberto Ravello è stato espresso parere positivo sul nuovo progetto preliminare della tangenziale sud-ovest di Asti. Il parere è comunque subordinato al recepimento nel progetto definitivo di alcune prescrizioni riguardanti i collegamenti con l'autostrada e l'ospedale, la quantificazione del taglio boschivo, il paesaggio, la localizzazione del cantiere al di fuori degli stagni di Belangero.

**Caccia.** Disposti, su proposta dell'assessore Claudio Sacchetto, i piani numerici di prelievo del fagiano di monte, della coturnice, della pernice bianca e della lepre variabile, alcune integrazioni al prelievo selettivo al cinghiale, la proroga al 30 settembre del prelievo del capriolo maschio negli Atc At2, Cn4 e Cn5 e del daino e del cinghiale nell'Atc Cn5. **Ryanair.** Il progetto "Ryanair a Torino", in quanto economicamente vantaggioso per i risultati prodotti, viene prolungato su proposta dell'assessore Alberto Cirio fino al 31 ottobre prossimo, in modo da sfruttare il flusso turistico europeo verso le località del Piemonte.

[www.regione.piemonte.it/notizie/piemonteinforma/diario/le-decisioni-della-giunta-regionale-81.html](http://www.regione.piemonte.it/notizie/piemonteinforma/diario/le-decisioni-della-giunta-regionale-81.html)

## Lo stato del patrimonio delle Atc piemontesi

Il patrimonio gestito dalle Agenzie territoriali per la casa del Piemonte ammonta a 5-



1.627 alloggi, di cui il 67,7% di proprietà delle agenzie stesse e la restante parte è di proprietà dei Comuni o di altri enti. È uno dei dati significativi della relazione annuale sul controllo di efficienza operato sulla gestione delle Atc, relativo all'esercizio finanziario 2010, che il vicepresidente ed assessore all'Edilizia residenziale, Ugo Cavallera, ha presentato alla Giunta regionale. Tra gli indicatori finanziari più rilevanti figura che il canone medio mensile degli alloggi è di 88,42 euro, che ha assicurato un gettito annuale totale di 54.778.000, in buona parte utilizzato per investimenti sul patrimonio tra manutenzione ordinaria ed interventi edilizi, e che dagli oneri finanziari emerge positivamente un'esposizione limitata. «La relazione annuale - commenta Cavallera - è opera di un'attenta analisi dell'attività delle Atc, che, anche sulla base della quotidiana attività degli uffici della Giunta regionale, permette un costante monitoraggio della situazione del patrimonio abitativo pubblico volto a garantirne l'efficienza ed assicurarne la disponibilità per concorrere nel soddisfacimento della richiesta di case da parte dei ceti sociali meno abbienti».

[www.regione.piemonte.it/notizie/piemonteinforma/diario/lo-stato-del-patrimonio-delle-atc.html](http://www.regione.piemonte.it/notizie/piemonteinforma/diario/lo-stato-del-patrimonio-delle-atc.html)

## Nuove opportunità per le cooperative agricole



Migliorare l'efficienza del settore, stimolare gli investimenti e premiare soprattutto le iniziative dei giovani sono gli obiettivi del nuovo programma di interventi della Giunta regionale a favore delle società cooperative a mutualità prevalente che operano nel settore della produzione primaria di prodotti agricoli e dei loro consorzi.

*«L'elemento interessante di questo provvedimento è che potrà essere garantita pronta liquidità alle cooperative agricole, con una grande attenzione a quelle dei giovani -*

*commenta l'assessore regionale allo Sviluppo economico, Massimo Giordano -. La nostra finalità è stimolare la capacità di investimento, che talvolta può risultare repressa per mancanza di opportunità e di fondi. Stiamo dunque cercando di offrire occasioni interessanti, soprattutto a chi è giovane e a chi punta sul lavoro. Oggi lo facciamo su un settore tradizionale, consapevoli delle sue potenzialità anche per gli under 35 che intendono creare da sé il futuro occupazionale».*

Secondo l'assessore regionale all'Agricoltura, Claudio Sacchetto, *«nei momenti economicamente delicati quale l'attuale sono necessari provvedimenti di rilancio, concreti, utili a sostenere le realtà economico-produttive distribuite sul territorio: in tal senso, il programma di interventi a favore delle società cooperative rappresenta l'ultima di una serie di iniziative approvate dal Governo regionale a sostegno di un comparto di importanza strategica».*

La misura viene finanziata attraverso il fondo rotativo già istituito in Finpiemonte per lo sviluppo e la promozione della cooperazione (legge regionale 23/2004), su cui sono stanziati complessivamente 4 milioni e 600mila euro fino al 2014, e si articola in due tipologie.

La prima è quella dei finanziamenti agevolati finalizzati alla riduzione dei costi di produzione e al miglioramento della qualità, attraverso la realizzazione di investimenti produttivi e immobiliari. Quelli concessi a tasso zero con fondi regionali saranno fino al 90% se le cooperative sono a prevalentemente partecipazione giovanile, ovvero formate da persone tra i 18 e i 35 anni, con tetti di spesa ammissibile tra 10 mila e 200 mila euro. Saranno considerate prioritarie anche le domande presentate da cooperative di nuova costituzione o che si impegnano ad assumere giovani, disoccupati o lavoratori provenienti da aziende in crisi, con finanziamento a zero interessi in questo caso fino al 70% e tetti di spesa da 15 mila a 750 mila euro. In tutti gli altri casi la quota a tasso zero sarà del 50%, ma l'altra metà dell'importo avrà comunque un tasso convenzionato.

L'altro asse riguarda la concessione di contributi a fondo perduto alle aziende che introdurranno sistemi di gestione per la qualità e della rintracciabilità dei prodotti, puntando sulla formazione professionale e manageriale dei soci. Il contributo verrà calcolato sul 40% della spesa ammissibile, da un minimo di 2000 a un massimo di 7500 euro.

[www.regione.piemonte.it/notizie/piemonteinforma/diario/nuove-opportunita-per-le-cooperative-agricole.html](http://www.regione.piemonte.it/notizie/piemonteinforma/diario/nuove-opportunita-per-le-cooperative-agricole.html)

## Altre decisioni della Giunta

La Giunta regionale di lunedì 24 settembre ha inoltre approvato, su proposta dell'assessore William Casoni, lo schema quadro di statuto degli enti di gestione delle aree protette; su proposta dell'assessore Alberto Cirio, l'approvazione delle modifiche necessarie all'art.16 dello statuto della Fondazione Stadio Filadelfia di Torino; su proposta dell'assessore Paolo Monferino, la regolamentazione dei corsi di formazione per l'uso dei defibrillatori automatici esterni; su proposta dell'assessore Claudio Sacchetto, la ridestinazione di 396 mila euro per i progetti idonei ma non finanziati del bando lattiero-caseario-bovino, i bandi l'accrescimento del valore aggiunto dei prodotti agricoli, lo schema di intesa per l'approvazione dello statuto dell'associazione di irrigazione est Sesia, il progetto di gestione dello scoiattolo grigio.

[www.regione.piemonte.it/notizie/piemonteinforma/diario/le-decisioni-della-giunta-regionale-81.html](http://www.regione.piemonte.it/notizie/piemonteinforma/diario/le-decisioni-della-giunta-regionale-81.html)

## Aumenta l'impegno per gli anziani non autosufficienti



La Giunta regionale ha approvato, lunedì 24 settembre, due delibere che stanziavano 17 milioni di euro a favore degli anziani non autosufficienti (5 in più rispetto al 2011) e di 17,5 milioni a sostegno delle persone con disabilità e delle loro famiglie.

*«Al di là di tante parole e polemiche inutili - puntualizza il presidente Roberto Cota - quello che conta sono i fatti, ed oggi la Giunta ha approvato una delibera con cui aumenta di 5 milioni rispetto allo scorso anno il proprio stanziamento su un capitolo, quello degli anziani non autosufficienti, su cui da una parte la crisi e dall'altra i tagli del Governo nazionale rischiavano di creare difficoltà enormi. La volontà rimane quella di fare tutto quanto è possibile sul sociale e su chi ha più bisogno».*

Aggiunge l'assessore Paolo Monferino: *«Le cifre stanziate contribuiranno a rispondere ai tanti bisogni socio-sanitari dei non autosufficienti e dei disabili. Alla luce dei tagli effettuati dal Governo, che per il 2012 ha praticamente azzerato il fondo per i non autosufficienti, la Regione Piemonte, pur con difficoltà, metterà a disposizione del settore risorse utili a finanziare interventi a sostegno della domiciliarità e della disabilità. Questo grazie ai primi risultati prodotti dalla razionalizzazione del sistema sanitario che, a regime, ci consentirà di recuperare risorse che, alla luce del difficile periodo che la nostra gente sta attraversando, saranno destinate al sociale. Un impegno che ci siamo assunti all'inizio dell'anno e che oggi concretizziamo».*

I 17 milioni saranno ripartiti ai soggetti gestori delle funzioni socio-assistenziali attraverso una diversificazione delle risposte ai bisogni degli anziani non autosufficienti (interventi economici a sostegno della domiciliarità come assegni di cura e buono famiglia, cure domiciliari in lungoassistenza, letti di sollievo). *«La Regione - continua Monferino - nell'ottica di promuovere il benessere, la qualità della vita e l'autonomia dei non autosufficienti ha scelto di favorire la permanenza presso il domicilio tramite le cosiddette 'prestazioni domiciliari' a sostegno del malato e della famiglia di cui fa parte. Molte sono le iniziative già in atto finalizzate a tale obiettivo, come telesoccorso, fornitura di pasti, lavanderia, servizi di pulizia, piccole manutenzioni, assistenza familiare, affidamento diurno. Con queste risorse diamo una risposta ulteriore ai fabbisogni dei piemontesi».*

Il finanziamento a sostegno delle persone con disabilità e delle loro famiglie stabilito per il 2012 corrisponde ai finanziamenti erogati ed assegnati nel 2011 e verrà assegnato agli enti gestori per il sostegno dei progetti di vita indipendente, per prestazioni di educativa territoriale e per gli inserimenti nei centri diurni.

[www.regione.piemonte.it/notizie/piemonteinforma/diario/aumenta-l-impegno-della-regione-per-gli-anziani-non-autosufficienti.html](http://www.regione.piemonte.it/notizie/piemonteinforma/diario/aumenta-l-impegno-della-regione-per-gli-anziani-non-autosufficienti.html)

[www.regione.piemonte.it/notizie/piemonteinforma/index.php](http://www.regione.piemonte.it/notizie/piemonteinforma/index.php)

## Capitali e Città europee dello Sport

È stato siglato a Torino il protocollo tra Regione Piemonte e Aces Europe, l'associazione che, in sinergia con la Commissione Europea, conferisce i titoli internazionali di "Capitale, Città e Comune europeo dello Sport". Il documento, firmato dall'assessore regionale allo Sport, Alberto Cirio, affida alla Regione il compito di selezionare ogni anno cinque località da candidare al titolo: 4 "Town" (Comuni) con meno di 25 mila abitanti, e una "City" (Città) con più di 25 mila abitanti. Ad oggi sono nove i comuni del Piemonte che hanno ricevuto il titolo: Novara - Città Europea dello Sport 2009, Busca (Cn) - Comune Europeo dello Sport 2010, Pino Torinese (To) - Comune Europeo dello Sport 2011, Fossano (Cn) - Comune Europeo dello Sport 2011, Savigliano (Cn) - Comune Europeo dello Sport 2012, Valdengo (Bi) - Comune Europeo dello Sport 2012, Alba (Cn) - Città Europea dello Sport 2013, Giaveno (To) - Comune Europeo dello Sport 2013, Biella - Città Europea dello Sport 2014, oltre alla candidatura di Torino, che si contenderà con Cracovia il titolo di Capitale Europea dello Sport 2015. *«Siamo la prima Regione a siglare questo protocollo con Aces Europe e questo non può che farci piacere - commenta Alberto Cirio, assessore regionale allo Sport - Il nostro compito sarà quello di selezionare ogni anno cinque realtà piemontesi da candidare e, tra queste, l'Aces ne sceglierà una o al massimo due da insignire del titolo europeo. Un modo per far crescere la consapevolezza del valore sociale dello sport, non solo dal punto di vista dell'agonismo, ma anche e soprattutto della pratica motoria quotidiana. Cominceremo a lavorare subito alle prossime candidature e, naturalmente, incroceremo le dita per quella di Torino come Capitale europea dello sport 2015».*

[www.regione.piemonte.it/notizie/piemonteinforma/index.php](http://www.regione.piemonte.it/notizie/piemonteinforma/index.php)

## Il Piano Giovani si presenta al Piemonte



Assessorato allo Sviluppo economico, Ricerca e Innovazione della Regione Piemonte e Federazione regionale dei Gruppi giovani imprenditori di Confindustria Piemonte hanno messo a punto le azioni di comunicazione congiunta sul territorio legate al Piano Giovani: la prima tappa sarà venerdì 9 novembre a Novara all'interno

dell'evento "Woowooow, lo ed il mio futuro", alla quale seguiranno quelle di mercoledì 14 novembre a Cuneo, di venerdì 16 novembre ad Alessandria e di martedì 20 novembre a Torino.

La presentazione di queste iniziative ha fornito all'assessore regionale allo Sviluppo economico, Massimo Giordano, l'occasione per fare il punto sullo stato di attuazione del Piano, su cui si iniziano a registrare interessanti riscontri, soprattutto in merito alle assunzioni: *«Tra tutti i dati fin qui raccolti mi preme citare gli oltre 5.500 giovani che nel 2011 sono stati assunti con contratto a tempo indeterminato grazie alla misura sull'Irap. Siamo andati anche a verificare cosa avessero fatto nell'anno precedente quelle stesse aziende che hanno approfittato delle nostre agevolazioni fiscali e ci siamo resi conto, numeri alla mano, che hanno decisamente incrementato le assunzioni. Confidiamo che ciò sia avvenuto anche grazie al bonus Irap, che in tutto il Piemonte ha visto oltre 10.500 i lavoratori inseriti con questa formula di deduzione studiata dalla Regione ed evidentemente apprezzata dagli imprenditori. Per quanto di nostra competenza facciamo di tutto per alleggerire il carico fiscale delle imprese».*

Tra gli altri numeri del Piano Giovani si registra l'andamento positivo della misura sugli incubatori non tecnologici, su cui sono stati già concessi 350 mila euro di contributi (su investimenti di oltre 1.600.000), e del bando sugli imprenditori per i giovani sul territorio, finalizzato a promuovere il primo accompagnamento e lo "scouting" degli under 35 che intendono avviare una nuova attività.

*«Bisogna continuare sulla strada della condivisione delle scelte con le associazioni imprenditoriali – ha aggiunto Giordano - poiché meglio di tutti possono aiutarci nel rispondere concretamente alle esigenze del sistema produttivo. Sappiamo come siano sempre di più i giovani che vorrebbero un aiuto da parte degli enti istituzionali per realizzare i loro progetti».*

Marco Gay, presidente della Federazione regionale dei Gruppi giovani imprenditori piemontesi ha focalizzato il proprio intervento sulla necessità di riequilibrare le attuali necessità di rigore per il risanamento con azioni di crescita per rilancino lo sviluppo e la produttività delle imprese e l'occupabilità dei giovani, confermando il sostegno al piano della Regione Piemonte.

[www.regione.piemonte.it/notizie/piemonteinforma/diario/il-piano-giovani-si-presenta-al-piemonte.html](http://www.regione.piemonte.it/notizie/piemonteinforma/diario/il-piano-giovani-si-presenta-al-piemonte.html)

## Industria, Porchietto per un «tavolo europeo»

*«Dal presidente Mario Monti mi aspetterei un deciso salto di qualità, capace di spostare la discussione sul futuro del comparto auto da disquisizioni di carattere meramente nazionale alla creazione di un vero e proprio tavolo strategico permanente a livello europeo sulle politiche industriali comunitarie»:* lo afferma l'assessore regionale al Lavoro, Claudia Porchietto, che aggiunge, sempre rivolto al Presidente del Consiglio: *«È indispensabile iniziare a parlare con la cancelliera Merkel non solo di politica economica e monetaria, ma anche di politiche industriali dell'Ue».* Ha proseguito Porchietto: *«Non può sfuggire a nessuno che la crisi di questo settore investe un intero continente e non solo un'azienda italiana. Ma d'altra parte lo stesso discorso vale anche per gli elettrodomestici. L'Europa deve superare gli egoismi nazionalistici e interrogarsi seriamente se voglia ancora scommettere sull'auto e sugli altri comparti che da sempre ci vedono leader nel mondo».*

L'assessore ha inoltre espresso tutta la sua preoccupazione per il futuro della Fiat: *«La sua crisi è infatti anche la crisi di centinaia di imprese dell'indotto e di migliaia di famiglie italiane. Si devono difendere i livelli occupazionali e quelle aziende che da sempre costituiscono la palestra dell'eccellenza nazionale. I lavoratori di questo comparto costituiscono un know how di alto livello invidiato e ricercato da tutto il mondo, e quindi meritano rispetto e attenzione».*

[www.regione.piemonte.it/notizie/piemonteinforma/diario/un-tavolo-europeo-sulle-politiche-industriali.html](http://www.regione.piemonte.it/notizie/piemonteinforma/diario/un-tavolo-europeo-sulle-politiche-industriali.html)

## Parte da Arona il percorso di sperimentazione dei Centri di assistenza primaria del Piemonte L'avvio del progetto è previsto entro la fine dell'anno



Il Piano socio-sanitario regionale ha individuato tra gli obiettivi strategici la riorganizzazione della rete territoriale, delineando alcuni interventi prioritari, tra i quali i Cap, strutture polifunzionali che offrono ai cittadini una risposta alla maggior parte dei fabbisogni sanitari (che non richiedono l'intervento di una medicina più sofisticata presente negli ospedali cardine e di riferimento) e che rappresentano il fulcro dell'organizzazione delle cure primarie, con l'obiettivo di fornire un punto di riferimento nella fascia oraria giornaliera.

Il progetto (sviluppato da un gruppo di lavoro composto da medici di medicina generale, pediatri di libera scelta, medici di continuità assistenziale, personale medico ed infermieristico del distretto di Arona e medici specialisti ospedalieri dell'Asl di Novara) è stato illustrato martedì 20 settembre dal presidente della Regione, Roberto Cota, dall'assessore regionale alla Sanità, Paolo Monferino, dal direttore generale dell'Asl di Novara, Emilio Iodice, dal sindaco di Arona e presidente della Conferenza dei sindaci del distretto, Alberto Gusmeroli.

«I Cap - ha sottolineato il presidente Cota - sono uno dei punti qualificanti e portanti della riforma sanitaria. Da un lato infatti c'è la riorganizzazione e l'efficientamento dei numerosi presidi ospedalieri nelle diverse province del Piemonte secondo il principio dell'intensità di cura e della rete, dall'altra puntiamo ad un potenziamento della sanità di territorio, e cioè ad un rilancio del lavoro e dalla funzione di medici di famiglia e pediatri, che sono e dovranno sempre di più essere il fiore all'occhiello della sanità piemontese. Proprio per questo motivo abbiamo pensato all'istituzione dei Cap, veri e propri centri medici polifunzionali a cui il cittadino potrà far riferimento per più ore al giorno e per una ampia serie di servizi e prestazioni sanitarie».

L'assessore Monferino ha puntualizzato che «il Cap darà una risposta concreta ai bisogni della gente. I presidi ospedalieri di Arona e Borgomanero distano pochissimi chilometri l'uno dall'altro. In un'ottica di razionalizzazione del sistema ospedaliero piemontese, si rendono necessarie alcune riconversioni di strutture, anche alla luce dei volumi di attività, previsti pure nel Decreto Sanità recentemente approvato dal Consiglio dei ministri. Ad Arona verrà mantenuto l'ambulatorio di Oculistica, reparto che in questi anni è progressivamente cresciuto ed ha raggiunto l'eccellenza e che continuerà a garantire le attività che necessitano di ricovero ordinario e day surgery presso l'ospedale di Borgomanero. Parallelamente, saranno inseriti nel Cap quei servizi che maggiormente vengono richiesti, grazie anche alla disponibilità e all'aggregazione dei medici di base e dei pediatri. Un processo che consente altresì di prendere in carico i cosiddetti codici bianchi o verdi al di fuori dei Pronto soccorso o dei Dea, dove invece si potranno seguire con maggiore celerità ed efficienza i casi più gravi».

[www.regione.piemonte.it/notizie/piemonteinforma/scenari/parte-da-aronala-sperimentazione-dei-centri-di-assistenza-primaria.html](http://www.regione.piemonte.it/notizie/piemonteinforma/scenari/parte-da-aronala-sperimentazione-dei-centri-di-assistenza-primaria.html)

### Al via in un distretto con venti Comuni

La sperimentazione parte da un distretto che comprende 20 Comuni ed un bacino di popolazione complessivo di 8-1.594 abitanti, sul cui territorio insiste un presidio ospedaliero dotato di 95 posti letto. Una struttura che, in base alle indicazioni del Piano socio-sanitario regionale, è da riconvertire. Il Cap di Arona sarà un centro medico polifunzionale, dove lavoreranno in equipe i medici di famiglia, gli infermieri, i medici specialisti, le assistenti sociali, il personale di supporto tecnico e amministrativo, per fornire risposte integrate in continuità fra ospedale e territorio e tra servizi sanitari e sociali. Al suo interno vi saranno ambulatori del medico di medicina generale, del pediatra di libera scelta, di medici specialisti ambulatoriali e ospedalieri (specie delle discipline correlate alle patologie cronico-degenerative: diabetologo, oncologo, palliativista, fisiatra), un centro prelievi, il servizio di radiologia ed ecografia, aree dedicate alla riabilitazione ed all'osservazione del paziente in fase cronica, un punto prenotazioni in rete, uffici amministrativi gestiti da personale Asl, uffici dedicati ai servizi sociali e alle associazioni di volontariato sociale e assistenziale, nonché la guardia medica ed il servizio emergenza 118 in collegamento con la rete per l'emergenza/urgenza ospedaliera. Punti di forza del progetto sono l'approccio multidimensionale, l'integrazione professionale, il miglioramento continuo del processo assistenziale, l'appropriatezza dell'assistenza.



## La ricerca di lavoro si sposta al centro commerciale



Nuova iniziativa della Regione per promuovere e comunicare le opportunità e le innovazioni del mercato del lavoro. Si tratta di "IoLavoro Info point", sportelli informativi posti all'interno dei centri commerciali. Sino a domenica 30 settembre nell'8Gallery di Torino, dalle 11 alle 22, e nell'Airone di Bellinzago Novarese, dalle 9 alle 20:30, sono presenti operatori in grado di fornire informazioni su come si predispone un curriculum, su lavoro autonomo e creazione d'impresa, su apprendistato e tirocini, sui servizi per le aziende, su come affrontare un colloquio di selezione.

I due sportelli sono stati inaugurati dal presidente della Regione, Roberto Cota, e dall'assessore al Lavoro e Formazione professionale, Claudia Porchietto.

*«Fin dal primo giorno del mio mandato - ha ricordato Cota - ho posto come priorità quella del lavoro e dell'occupazione. Oggi, di fronte anche alla pesante crisi che dobbiamo fronteggiare, abbiamo deciso di metterci letteralmente in prima linea per agevolare l'incontro tra la domanda e l'offerta di lavoro tramite info point all'interno di luoghi ad alta frequentazione. Vogliamo veramente fare tutto il possibile per offrire gli strumenti giusti, soprattutto ai nostri giovani, per orientarsi nel mondo del lavoro. Con lo stesso impegno la Regione continua, mese dopo mese, a varare misure per creare nuove opportunità di occupazione e sviluppo concedendo sgravi ed incentivi per imprese e lavoratori».*

Ha spiegato Porchietto: *«Per abbattere le barriere fra le istituzioni e i cittadini, abbiamo deciso di riproporre alcuni dei tradizionali servizi di IoLavoro nei più frequentati centri commerciali del Piemonte. Il presidente Cota ed io stessa saremo a disposizione in alcuni momenti della giornata per parlare direttamente con i ragazzi in cerca di lavoro e con le loro famiglie: un modo per raccogliere senza intermediazioni le preoccupazioni e i suggerimenti sulle politiche del lavoro».*

Nei due punti informativi sono anche previsti workshop su come organizzare la ricerca di lavoro, redigere un curriculum, affrontare un colloquio, vivere e lavorare all'estero. E' pure possibile registrarsi on line e partecipare alle preselezioni per l'edizione di IoLavoro del 12 e 13 ottobre prossimo.

"IoLavoro Info point" è promosso dalla Regione Piemonte ed organizzato dall'Agenzia Piemonte Lavoro in collaborazione con Camera di commercio di Torino, Province di Torino e Novara, Città di Torino, Italia Lavoro e Inps. Collaborano all'iniziativa Apid, Fondazione Operti, Compagnia delle Opere, Gioc, Aips, Confcommercio, Cna Piemonte, Confartigianato, Concooperative Piemonte, Confesercenti, Legacoop Piemonte e Casartigiani Piemonte.

[www.regione.piemonte.it/notizie/piemonteinforma/diario/la-ricerca-di-lavoro-si-sposta-al-centro-commerciale.html](http://www.regione.piemonte.it/notizie/piemonteinforma/diario/la-ricerca-di-lavoro-si-sposta-al-centro-commerciale.html)

## Notte dei Ricercatori in 8 città piemontesi

Sono otto le città piemontesi che il 28 settembre saranno coinvolte nella "Notte dei Ricercatori". L'evento che coinvolge 300 città europee è mirato a promuovere la cultura della formazione scientifica a 360 gradi, con iniziative festose ma anche di alto valore scientifico per un pubblico di tutte le età. L'evento, promosso e finanziato dalla Commissione Europea e, in Piemonte, sostenuto dalla Compagnia di San Paolo e della Fondazione Crt, presenta quest'anno un programma ancora molto ricco che partirà dalle 17 per proseguire fino a mezzanotte. Per l'occasione resteranno aperti gratuitamente tutti i musei scientifici e i centri cittadini si riempiranno di avvenimenti, incontri, giochi, letture, dimostrazioni tutte a carattere scientifico.

[www.nottedeiricercatori.it/piemonte](http://www.nottedeiricercatori.it/piemonte)

## Ampio dibattito sulla Fiat in Consiglio regionale, con il presidente Cota e l'assessore al Lavoro Porchietto



Sono stati il presidente Roberto Cota e l'assessore Claudia Porchietto ad aprire il dibattito sulla Fiat svolto mercoledì 26 settembre in Consiglio regionale.

Nel suo intervento Cota si è detto «contrario agli incentivi mirati ad una sola azienda, che anche in passato hanno dimostrato di non risolvere i problemi. Ci vuole un abbassamento della pressione fiscale sulle imprese e sul lavoro. Sto lavorando a una proposta concreta in questo senso, sto interloquendo con il ministro

Passera e presto sarò in grado di presentarla». Il presidente ha ribadito che «la Fiat ha un debito di riconoscenza verso il Piemonte ed ha avuto molto in passato. Oggi penso che sia in grado di ripagare questo debito di riconoscenza».

Porchietto ha sostenuto che «il nodo della crisi del comparto automobilistico italiano è il risultato di un sistema complesso di cui la Fiat rappresenta solo una parte. Per uscire dall'impasse si deve andare oltre e guardare al mercato globale. Il Piemonte è fortemente interessato al tema dell'automotive: la maggior parte delle industrie della componentistica automobilistica infatti risiedono in Piemonte. Il nostro problema oggi non è quello esclusivo di salvare la Fiat, ma di difendere tutto il tessuto dell'industria dell'auto e della componentistica. E se c'è una parte dell'indotto automobilistico che sta tenendo nonostante la crisi della Fiat è perché è riuscita a variare il proprio portafoglio clienti e non è più dipendente dal monomarchio Fiat». L'assessore ha inoltre rilevato: «Il problema vero è che manca una politica industriale riservata alle medie e alle grandi aziende italiane, quelle sopra i 250 dipendenti. Sono loro in questo momento ad aver bisogno di una vera e propria strategia del Governo per il rilancio degli investimenti nella ricerca e nello sviluppo. Il Piemonte deve trovare il modo di intercettare questa esigenza e rappresentare la necessità di questa nuova politica industriale ai tavoli che il Governo Monti sta dedicando al tema dell'auto. Siamo particolarmente preoccupati infatti dell'insistenza con la quale Monti continua ad animare tavoli europei esclusivamente sui temi della finanza, ma i principali competitor dell'auto italiana sono francesi e tedeschi e i mercati nei quali crescere più velocemente potrebbero essere quelli extraeuropei se la strategia commerciale dell'auto europea fosse più armonica. Manca una politica industriale europea per l'auto ed è paradossale che nessuno ne stia parlando».

[www.regione.piemonte.it/notizie/piemonteinforma/diario/flat-dibattito-in-consiglio-regionale.html](http://www.regione.piemonte.it/notizie/piemonteinforma/diario/flat-dibattito-in-consiglio-regionale.html)

### Villa Cristina, accordo per i 95 lavoratori

Si è conclusa con successo la vicenda della casa di cura Villa Cristina di Torino; tutti i 95 lavoratori saranno riconfermati da novembre in una struttura di Nebbiuno di proprietà di Orpea Italia. Chiudendo il tavolo di crisi e dopo la sigla dell'intesa, l'assessore regionale al Lavoro, Claudia Porchietto, ha parlato di «risultato di cui andiamo particolarmente fieri, esemplare di cosa significhi fare politica insieme con i cittadini e non sulla loro pelle. D'intesa e con la fattiva collaborazione dell'assessore Paolo Monferino infatti siamo riusciti a concludere un accordo che permette di salvaguardare il posto di lavoro di tutti i dipendenti. Ho sempre creduto che la cassa integrazione non sia uno stipendio che possa sostituire il lavoro vero, l'importante era garantire la continuità occupazionale e ci siamo riusciti».

[www.regione.piemonte.it/notizie/piemonteinforma/in-breve/index.php](http://www.regione.piemonte.it/notizie/piemonteinforma/in-breve/index.php)

### Sabato la Giornata Mondiale del Cuore

Sabato 29 settembre, giornata mondiale del cuore, (quest'anno dedicata ai diversi livelli di azione per migliorare la salute cardiovascolare, in particolare per donne e bambini), il Comune di Alessandria e l'Associazione Prevenzione Malattie Cuore organizzano, con il patrocinio dell'Azienda sanitaria ospedaliera Santi Antonio e Biagio e Cesare Arrigo, l'incontro sul tema "L'arresto cardiaco nel bambino e nell'adulto". L'associazione presenterà l'iniziativa "Una card per il cuore": l'elettrocardiogramma del paziente cardiopatico viene digitalizzato in alta risoluzione ed inserito, insieme alla documentazione clinica, su una card che può essere letta da computer e che il paziente può comodamente portare sempre con sé. L'incontro si concluderà, alle 12:20, con la donazione, da parte del Comune, all'Associazione Prevenzione Malattie Cuore, di un defibrillatore semiautomatico. E' prevista la presenza del Ministro della Salute, Balduzzi.

[www.comune.alessandria.it](http://www.comune.alessandria.it)

### L'Atc consegna nuovi alloggi

L'Atc di Alessandria ha ultimato un nuovo caseggiato di edilizia sociale sovvenzionata ubicato in Alessandria, via Cesare Battisti 100/106.

L'opera è stata finanziata dalla regione con il "Programma casa: 10.000 alloggi entro il 2012".

La consegna degli alloggi avverrà lunedì 1° ottobre, alle 11.

[www.atc.alessandria.it](http://www.atc.alessandria.it)

### Casale Monferrato, "Fiabe piemontesi" in Biblioteca

In occasione del nuovo orario di apertura della Biblioteca dei ragazzi. Luzati, con sede nel Castello del Monferrato, l'assessorato alla Cultura, in collaborazione con l'associazione Amici della Biblioteca, ha organizzato la lettura scenica, con oggetti e musica, di *Fiabe piemontesi - al piè del monte*. L'iniziativa, rivolta a bambini e ragazzi dai 6 ai 13 anni, si svolgerà sabato 29 settembre, alle 17. Sarà Ombretta Zaglio, attrice e direttrice del Teatro del Rimbalzo, compagnia riconosciuta di teatro ragazzi e giovani, a curare l'interessante lettura.

[www.comune.casale-monferrato.it](http://www.comune.casale-monferrato.it)

### Medaglia del Presidente della Repubblica al Festival Luoghi Immaginari

Il Presidente della Repubblica Giorgio Napolitano, ha inviato una medaglia premio al maestro Raffaele Mascolo direttore artistico del *Festival Luoghi Immaginari*. Un riconoscimento prestigioso al lavoro svolto in questi dieci anni di attività e promozione, sia dei capolavori musicali che dei beni architettonici del nostro territorio. Nato e presente sin dall'inizio nella nostra provincia dieci anni fa con un progetto già da allora molto originale, quale le "Quattro Stagioni" di Antonio Vivaldi legate ad un progetto di valorizzazione e divulgazione dei beni paesaggistici del nostro territorio, così come compaiono nei sonetti posti in partitura da Vivaldi.

[www.festivaluoghimmaginari.it/](http://www.festivaluoghimmaginari.it/)



29.9.2012

Giornata mondiale del cuore

Comune di Alessandria



### Il Manifesto per la valorizzazione del territorio collinare

La presidente della Provincia, Armosino, e il presidente del Consiglio provinciale, Galvagno, hanno inviato ai sindaci astigiani e dei Comuni di Alba, Acqui Terme, Bra, Casale, Chieri, Chivasso, Santo Stefano Belbo, il manifesto per la valorizzazione del territorio collinare piemontese, approvato dalla conferenza dei capigruppo il 18 settembre.

L'organo ha anche proposto di chiedere ai consigli comunali di approvare il Manifesto, in occasione della prossima seduta dedicata alla salvaguardia degli equilibri di bilancio e di trasmetterlo al Consiglio delle Autonomie Locali entro il 1° ottobre. Il documento è stato inviato ai parlamentari e ai consiglieri regionali.

[www.provincia.asti.it](http://www.provincia.asti.it)



### I giocatori d'azzardo patologico chiedono aiuto ai servizi dell'Asl

Aumentano i giocatori d'azzardo patologico seguiti dall'Asl At: nel primo semestre di quest'anno il numero di utenti (35) ha quasi raggiunto quello complessivo del 2011 (39).

«Le presenze nel nostro servizio – indica Maurizio Ruschena, direttore della Struttura Patologia da dipendenze dell'Azienda sanitaria – segnano un progressivo aumento: nel 2009 gli utenti erano 13, saliti l'anno dopo a 30. Il profilo prevalente del giocatore d'azzardo che chiede il nostro aiuto è il seguente: maschio, tra i 40 e i 60 anni, coniugato, con un grado scolastico tra la licenza elementare e la media inferiore. Gioca alle slot machine e ha debiti con le finanziarie»

Per fornire assistenza e consulenza alle persone che si stanno interrogando sul comportamento proprio, di un familiare o un amico rispetto a una possibile dipendenza da gioco d'azzardo (ma anche da internet, alcol e droghe), l'Asl gestisce tre centri di ascolto dedicati: gli sportelli "Dipende", attivi nella sede di via Baracca e nelle Case della Salute-Cap. di Canelli e Nizza Monferrato.

[www.asl.at.it](http://www.asl.at.it)



### Inaugurazione anno accademico

Lunedì 1° ottobre verrà inaugurato l'anno accademico nella sede di Asti dell'Università. Dopo il saluto delle autorità, la presentazione dei corsi di laurea e specializzazione in Infermieristica, Scienze motorie e sportive, Servizio sociale, Tecnologia e igiene delle carni, Tecnologie alimentari per la ristorazione e Scienze viticole e enologiche.

[www.uni-astiss.it](http://www.uni-astiss.it)



### Candidatura Unesco, nuovi fondi per i Borghi Storici

Nuovi fondi per i Borghi Storici e un progetto per censire e riqualificare i muri di contenimento a forte impatto paesaggistico, il tutto nell'ottica della candidatura Unesco. L'iniziativa è della Provincia. E' stato sottoscritto un nuovo Accordo di Programma tra la Provincia e i comuni di Bubbio, Fontanile, Mombaruzzo e Moncucco Torinese. L'impegno economico complessivo è di 663.000 euro: 89.000 a Bubbio, 200.000 a Fontanile, 293.000 a Mombaruzzo, 81.000 a Moncucco Torinese. La Provincia cofinanzia il recupero degli antichi borghi per 397.800 euro e i comuni per 265.200 euro. A rafforzare ulteriormente i progetti il censimento con cui la Provincia ha acquisito i dati relativi ai muri di contenimento, strutture di grande impatto sul paesaggio. «I Comuni hanno risposto puntualmente – commenta l'assessore all'Ambiente e Pianificazione Territoriale, Pier Franco Ferraris – alla richiesta dei nostri uffici, segnalando attraverso un questionario le strutture presenti nel proprio contesto: si tratta di manufatti tipici del tessuto urbano dell'Astigiano, che a seguito di interventi strutturali o modifiche apportate negli anni 50 e 60, costituiscono oggi per dimensioni e per tecnologia costruttiva elementi incongrui nel paesaggio».

[www.provincia.asti.it](http://www.provincia.asti.it)



## Riconoscimento al Servizio Veterinario dell'Asl Biella

L'International Wool Textile Organisation (Iwto) con sede a Bruxelles, ha riconosciuto le procedure di semplificazione del modello di certificazione sanitaria relativo al commercio laniero, proposto dal Servizio Veterinario dell'Asl Biella. La lana e i peli sucidi (grezzi) sono classificati dalla UE come sottoprodotti di origine animale e sono introdotti nei Paesi Europei a seguito di verifiche sanitarie. L'esportazione di questi prodotti prevede certificazioni sanitarie attestanti l'origine, il tipo di lavorazione, l'assenza di rischio di trasmissione di malattie infettive agli animali e all'uomo. Pertanto il riconoscimento ottenuto a livello internazionale, nato grazie alla sinergia tra attività produttiva e organismi di controllo, contribuisce alla rivalutazione qualitativa del prodotto tessile biellese.

[www.aslbi.piemonte.it](http://www.aslbi.piemonte.it)



## Sostegno alle aziende che offrono tirocini

La Provincia di Biella sosterrà le aziende del biellese che attiveranno progetti di tirocinio formativo e di orientamento rivolti a neolaureati e neodiplomati (diploma o laurea conseguiti non oltre 12 mesi prima dell'inizio del tirocinio). I tirocini saranno finanziati integralmente dalla Provincia grazie ai fondi stanziati dalla Regione Piemonte, fino ad esaurimento delle risorse disponibili, tramite rimborso alle aziende ospitanti che anticiperanno mensilmente la borsa lavoro ai tirocinanti. Le domande inoltrate dalle aziende potranno essere presentate direttamente presso gli Uffici del Centro per l'Impiego di Biella, in via M. del Commercio n. 6.

[www.provincia.biella.it/on-line/Home/articolo6733.html](http://www.provincia.biella.it/on-line/Home/articolo6733.html)



## Corso sulla responsabilità sociale d'impresa

La Camera di Commercio e l'Unione Industriale Biellese organizzano un corso gratuito per sensibilizzare e indirizzare le imprese ad adottare le strategie giuste per valorizzare la responsabilità sociale della propria impresa. I corsi si terranno nella sede della Camera di Commercio di Biella, in via Aldo Moro 15, e sono organizzati in moduli formativi di 4 ore ciascuno. Il primo appuntamento sarà mercoledì 4 ottobre con "Rendicontazione e bilancio di sostenibilità" e gli incontri proseguiranno fino al mese di novembre. Per informazioni contattare lo 015.3599332 e per iscriversi è sufficiente scaricare il documento apposito dal sito internet della Camera di Commercio di Biella.

[www.bi.camcom.gov.it/Page/t05/view\\_html?idp=1681](http://www.bi.camcom.gov.it/Page/t05/view_html?idp=1681)



## Elogio della depressione

Sabato 29 settembre, alle ore 21, nella Basilica Antica del Santuario di Oropa, Eugenio Borgna, psichiatra e primario emerito dell'Ospedale Maggiore di Novara, terrà una lectio magistralis sul tema della depressione, un problema diffuso che coinvolge molte famiglie e su cui gli esperti continuano a confrontarsi. Il professore parlerà delle diverse espressioni della depressione e della dignità della sofferenza, distinguendo tra depressione-malattia che necessita di cure farmacologiche e depressione-stato d'animo definita come malinconia. Per informazioni, Ufficio Accoglienza del Santuario, Tel. 015 25551200.

[www.santuariodioropa.it/db/](http://www.santuariodioropa.it/db/)



## Mostra dedicata ad Alda Merini

C'è tempo fino a domenica 7 ottobre per visitare "In vetta ad un cristallo", la mostra fotografica di Eric Toccaceli con immagini di Alda Merini e a cura di Carlotta Cernigliaro, allestita nello Spazio Cultura della Fondazione Cassa di Risparmio di Biella, in via Garibaldi 14 a Biella. Il corpus della mostra si compone di 38 immagini in bianco e nero, lettere e poesie ancora battute a macchina da Alda, dedicate a Giacinto Spagnoletti, critico letterario scopritore della Merini. Orari mostra: da lunedì a venerdì dalle ore 10 alle 13 e dalle ore 15 alle 18 – sabato e domenica dalle ore 16 alle 19.

[www.fondazionecrbiella.it/flex/cm/pages/ServeBLOB.php/L/IT/IDPagina/1976](http://www.fondazionecrbiella.it/flex/cm/pages/ServeBLOB.php/L/IT/IDPagina/1976)



## Vinincontro a Candelo

Sarà un weekend dedicato ai sapori e alla musica, nel borgo medioevale del Ricetto di Candelo, dal 28 al 30 settembre, con "Vinincontro". A partire da venerdì 28 alle ore 20, la rassegna enogastronomica aprirà con una serata dedicata ai vini e ai sapori del Biellese. Sabato 29, le degustazioni inizieranno dalle ore 17 e da mezzanotte alle 4 del mattino si terrà il Notturno DiVino, la notte bianca al Ricetto con musica dal vivo. Domenica, dalle ore 10 alle 20, cantine aperte e stands degli antichi mestieri. Alle ore 18 ci sarà il 2° raduno nazionale di "+FiatoAlleTrombe" con circa cento trombettisti e ospiti d'onore i musicisti Fabrizio Bosso e Gabriele Cassone.

[www.candeloeventi.it/index.php?it/110/info-e-programma](http://www.candeloeventi.it/index.php?it/110/info-e-programma)

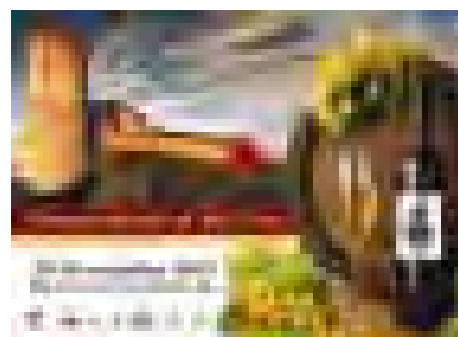

## A Trivero per le Giornate Europee del Patrimonio

In occasione delle Giornate Europee del Patrimonio, a Trivero il weekend di sabato e domenica 29 e 30 settembre sarà dedicato alla cultura. Due giornate di visita alle installazioni permanenti di "All'Aperto", in più domenica visita all'archivio storico di Casa Zegna, alla mostra permanente "Ermenegildo Zegna: cent'anni di eccellenza – dalla fabbrica del tessuto alla fabbrica dello stile" ed alla mostra fotografica "Il corridoio del Panda in Cina" di Mattias Klum. Gli ingressi alle mostre sono gratuiti. Informazioni: Casa Zegna, tel. 015 7591463

[www.oasizegna.com](http://www.oasizegna.com)



## Lago Vagando a Viverone

Domenica 30 settembre prenderà il via la giornata *Lago Vagando* sul lago di Viverone, con partenza alle ore 10:45 dal molo di Viverone per arrivare al Lido di Anzasco a Piverone, dove ci sarà il mercatino dell'antiquariato e del collezionismo. Alle ore 13 si ripartirà in battello con un pranzo degustazione a base di pesce di lago fritto ed Erbaluce di Caluso docg. Il tour sarà guidato dall'esperta naturalista Vanda Tarello. Alle ore 14 rientro a Viverone per poi ripartire verso Roppolo. Qui Fulvio Giublena, sommelier e appassionato di storia, guiderà i visitatori alla scoperta della dimora storica del Castello di Roppolo. La visita prosegue nelle cantine dell'Enoteca Regionale della Serra con degustazione di un calice di vino del territorio. Il costo per partecipare è di 20 euro, con sconti per i bambini. Informazioni all'Enoteca Regionale della Serra, tel. 0161 987520.

[www.enotecadellaserra.it/](http://www.enotecadellaserra.it/)



### **Noccioleti della Provincia all'asta**

La Provincia mette all'asta tre lotti di nocciolo di proprietà dell'ente a Cravanzana. L'avviso di asta pubblica scade il 30 ottobre. Il lotto n. 1 (nocciolo vecchio) ha una superficie di 24.607 mq, per un valore a base d'asta di 33.428,61 euro, il lotto n. 2 (prato irriguo e noccioli vecchi) misura 15.534 mq per un valore di 42.205,88 euro, il lotto n. 3 (nocciolo recente e vigna vecchia) ha una superficie di 18.322 mq per un valore di 114.673,37 euro. Domande alla Provincia di Cuneo - ufficio Gestione Patrimonio, corso Nizza 21 di Cuneo, a mezzo raccomandata entro le 12 del 30 ottobre.

[www.provincia.cuneo.it](http://www.provincia.cuneo.it)



### **Apri il nuovo Museo Diocesano San Sebastiano di Cuneo**

Venerdì 28, sabato 29 e domenica 30 settembre saranno i tre giorni della prima apertura del nuovo Museo Diocesano San Sebastiano, fissato a Cuneo per la festa patronale di San Michele 2012. Saranno tre giorni di visite guidate, spettacoli, eventi culturali e festeggiamenti che consegneranno il museo alla città. Al termine di un lungo restauro durato 12 anni e di imponenti lavori di adeguamento ed allestimento, il complesso di Contrada Mondovì sarà uno dei fiori all'occhiello del panorama culturale della città. Per informazioni e visite rivolgersi alla Fondazione San Michele, allo 0171.480612.

[www.museodiocesanocuneo.it](http://www.museodiocesanocuneo.it)



### **Programma scuole per *scrittoringità***

Anche quest'anno *scrittoringità* proporrà un fitto calendario di appuntamenti dedicati alle scuole, tutti gratuiti e soggetti a prenotazione. Incontri con gli autori, laboratori, spettacoli per tutte le fasce d'età, dalla scuola dell'infanzia alle medie superiori. Tutti gli appuntamenti sono gratuiti, ma devono essere prenotati per migliorare l'attività organizzativa ed offrire ai ragazzi il miglior approccio possibile con gli autori. Sul sito del Comune di Cuneo si trova il calendario completo degli eventi, le bio-bibliografie degli autori ospiti e tutte le informazioni per partecipare.

[www.comune.cuneo.gov.it](http://www.comune.cuneo.gov.it)



### ***Biblioincittà*, la rete delle biblioteche cittadine**

La città di Cuneo può vantare la presenza di un vasto panorama di biblioteche pubbliche e private, di pubblica lettura e specializzate, che offrono servizi di prestito e consultazione e portano avanti programmi di ricerca specifici. *Biblioincittà* vuole essere il primo passo per la creazione di una rete di biblioteche cittadine. Il progetto *Biblioincittà* verrà presentato alla cittadinanza mercoledì 3 ottobre alle ore 18 presso il Salone d'onore della Camera di Commercio di Cuneo (via Emanuele Filiberto 3). Il progetto è curato dalla Biblioteca Civica di Cuneo, con la collaborazione della Ccia.

[www.comune.cuneo.gov.it](http://www.comune.cuneo.gov.it)



**Terza età: due incontri per parlare di salute e attività motoria**

L'Assessorato ai Servizi sociali del Comune di Alba e la Cooperativa Il Pianeta hanno organizzato due incontri sui temi della salute e dell'attività motoria della terza età. Il primo appuntamento è per martedì 2 ottobre, alle ore 20:45, al centro anziani di via General Govone, si parlerà invece di cardiopatie e attività motoria con la cardiologa Emma Actis Perinetto. Martedì 9 ottobre, alle ore 20.45, al centro anziani di via Rio Misureto; la dottoressa Anna Maria Nuzzi, diabetologa, tratterà di diabete, osteoporosi e attività fisica. Informazioni: ufficio Anziani del Comune di Alba 017-3.292272.

[www.comune.alba.cn.it](http://www.comune.alba.cn.it)

**Giochiamo e impariamo a conoscere i rifiuti**

Il Comune di Alba ha distribuito in 5 scuole primarie del territorio una scheda gioco su riciclo, riduzione e compostaggio. Giochi, colori e lettura sono gli ingredienti che l'assessorato all'Ambiente del Comune di Alba ha utilizzato per trasmettere le buone pratiche amiche dell'ambiente e coinvolgere i più piccoli. Con le schede di *Alla scoperta di...* realizzate con la collaborazione della Cooperativa Erica, circa 630 bambini di 5 scuole albesi potranno andare alla scoperta del mondo della differenziata e della riduzione dei rifiuti. Per ricevere le schede: Cooperativa Erica - 017-3.33777.

[www.cooperica.it](http://www.cooperica.it)

**Corsi di autodifesa femminile**

Ripartono a novembre i corsi di autodifesa femminile, promossi e organizzati dall'assessorato alle Pari Opportunità del Comune di Cuneo, nel contesto delle attività e degli interventi di sensibilizzazione e contrasto al fenomeno, sempre più drammaticamente attuale, della violenza contro le donne. Da quest'anno sono attivi anche corsi di secondo livello per le donne che hanno già frequentato il corso negli anni passati. I corsi di autodifesa sono riservati alle donne di età compresa tra i 16 e i 75 anni, con iscrizione obbligatoria in Comune dal 1° al 19 ottobre.

Quota di iscrizione: € 15.

[www.comune.cuneo.gov.it](http://www.comune.cuneo.gov.it)

**Cuneo: Trovarobe di settembre ed il mercato festivo di San Michele**

Sabato 29 settembre, a Cuneo, sotto i portici di Piazza Europa e di Corso Nizza *Il Trovarobe*, mercato dell'antiquariato e del modernariato, che si svolge nel centro ogni ultimo sabato del mese e dove si possono trovare occasioni interessanti e curiose. Domenica 30 invece si terrà il mercato ambulante in Piazza Galimberti in occasione dei festeggiamenti del San Michele, santo patrono della capitale della Provincia Granda. Parteciperanno circa 120 esercenti del commercio ambulante. Per informazioni ci si può rivolgere all'ufficio Commercio del Comune di Cuneo che risponde allo 0171 444.460.

[www.comune.cuneo.gov.it](http://www.comune.cuneo.gov.it)





## **Sm.Art: nasce l'incubatore non tecnologico**

Nel novarese nasce Sm.Art, contrazione di small art, ovvero l'incubatore non tecnologico voluto dalla Provincia di Novara, di concerto con la Fondazione Novara Sviluppo e in collaborazione con la Regione Piemonte, la Cooperativa Vedogiovane, Finis Terrae e Unika Solutions. Affiancherà il progetto anche la Fondazione Mike Bongiorno, da sempre legata ai progetti a carattere sociale. "Sm.Art" offrirà spazi, contributi, consulenze, formazione, tutorship e altri servizi ai creativi e sarà localizzato nelle tre città poli territoriali del territorio novarese, cioè Novara, Arona e Borgomanero: queste ultime svolgono un ruolo essenziale sia nel tessuto produttivo locale, sia come punti di riferimento per la popolazione giovanile, vista la collocazione dei principali istituti scolastici superiori, dell'Università e dei luoghi di aggregazione.

[www.provincia.novara.it](http://www.provincia.novara.it)



## **La Rocca Borromea di Arona tesoro d'Europa**

L'Italia, insieme con altri 49 Paesi europei, aderisce alle Giornate europee del patrimonio, che si terranno il 29 e 30 settembre prossimi. Ad Arona, il luogo protagonista dell'evento sarà la Rocca Borromea, dove il 29 settembre saranno organizzate visite guidate gratuite, alle 15 e alle 16.30. Per i visitatori sarà un viaggio nel passato storico della Rocca, per conoscere l'affascinante, quanto travagliata, storia del bastione che per secoli ha dominato Arona, la porta del Lago Maggiore.

La giornata sarà anche l'occasione per presentare nuovi pannelli che andranno ad integrare la mostra inaugurata lo scorso aprile in occasione della Settimana della cultura.

La presentazione dei pannelli si terrà alle 16.

[www.comune.arona.no.it](http://www.comune.arona.no.it)



## **Inaugurati i nuovi locali delle scuole di Cureggio**

"Il futuro sorride a chi crede nella bellezza dei sogni": con una citazione di Eleanor Roosevelt il sindaco di Cureggio, Annalisa Beccaria, affiancata dalla sua giunta e dal presidente della Provincia, Diego Sozzani, ha tagliato lunedì mattina il nastro inaugurale dei nuovi locali della scuola materna ed elementare di Cureggio, un gruppo di aule, servizi, mensa e anche una piccola palestra al servizio di tutto lo stabile.

I lavori sono costati 600 mila euro, interamente finanziati dalle casse comunali, cui se ne aggiungeranno ulteriori 150 mila per la sistemazione del palco dell'asilo e di una copertura che permetterà ai bambini di essere riparati nel percorso di avvicinamento all'ingresso della scuola.

[www.provincia.novara.it](http://www.provincia.novara.it)



## **Evaet: missioni commerciali in Iraq e Sudafrica**

È ripresa a pieno ritmo, dopo la pausa estiva, l'attività di internazionalizzazione promossa dall'Evaet, l'Azienda speciale della Camera di Commercio di Novara, che nel mese di settembre ha organizzato due importanti missioni in Iraq e Sudafrica. L'iniziativa irachena, nata dalla collaborazione di diverse Camere di commercio italiane, con il coordinamento di Promos e il patrocinio dell'Ambasciata Italiana a Baghdad, ha avuto luogo dal 17 al 20 settembre e si è concretizzata nella partecipazione alla fiera "Project Iraq" e in una serie di incontri con le istituzioni locali. L'esplorazione di nuove opportunità commerciali è stata affiancata dal presidio di aree già conosciute, come il mercato sudafricano, dove l'Evaet ha guidato, dal 2 all'8 settembre, una delegazione di imprese delle province di Novara e Vercelli, grazie alla collaborazione con Asfim, azienda speciale dell'Ente camerale vercellese.

[www.no.camcom.it](http://www.no.camcom.it)



### La sapienza del sorriso a *Torino Spiritualità*

*La Sapienza del Sorriso* è il tema a cui è dedicata l'ottava edizione di *Torino Spiritualità*, protagonista nel capoluogo subalpino fino a domenica 30 settembre. Un'occasione per analizzare il sorriso, indagato come straordinaria predisposizione dell'animo a sollevarsi sulla pesantezza del mondo per accedere alla profondità del pensiero, entrare in relazione con l'altro, aprire nuovi sentieri di conoscenza e condivisione.

Tre percorsi di approfondimento sono proposti al pubblico negli oltre cento incontri in programma, a confronto con filosofi, teologi, storici, scrittori, artisti, personalità della politica e dell'economia provenienti da tutto il mondo.

[www.torinospiritualita.org](http://www.torinospiritualita.org)



### La moda indipendente in mostra a Torino

La moda indipendente "made in Italy", rigorosamente "no griffe", e in buona parte ideata e prodotta a Torino è la protagonista della mostra *Torino Città della Moda*, promossa da Cna Federmoda e in programma al Museo dell'Automobile fino al 30 settembre. Sabato 29 settembre si terrà anche una sfilata nel segno di una moda a km zero.

Scopo della mostra, sostenuta dalla Camera di Commercio e dalla Provincia di Torino, è sensibilizzare i consumatori verso l'acquisto di prodotti di manifattura italiana nei settori tessile, abbigliamento, gioielleria, calzature e accessori. Un "made in Italy" protetto dal 2010 anche attraverso il marchio collettivo "Slow fashion".

[www.cna.to.it](http://www.cna.to.it)



### I video-ritratti di Wilson a Palazzo Madama

Fino al 6 gennaio Palazzo Madama ospita una selezione di cinquanta video-ritratti ad altissima definizione del regista Robert Wilson. La mostra è dedicata ad icone del cinema come Brad Pitt, Johnny Depp e Isabella Rossellini, ma anche a persone comuni e animali, come una pantera nera, una famiglia di gufi bianchi e una rana.

Per realizzare le sue opere Wilson si è servito di luci, telecamere, apparecchiature per il montaggio e studi di registrazione, creando un'opera d'arte in fotogrammi.

I video-ritratti hanno una durata che varia da trenta secondi a venti minuti, in cui i personaggi sembrano immobili ma compiono azioni impercettibili.

[www.palazzomadamat torino.it](http://www.palazzomadamat torino.it)

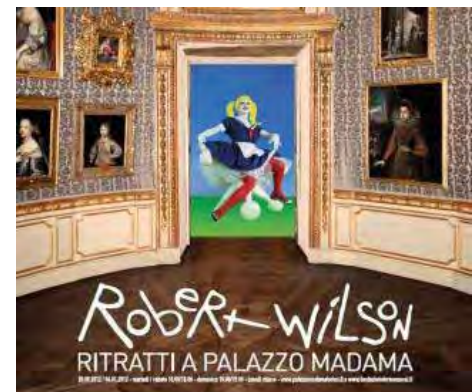

### Angelo Bozzola al Museo di Scienze

La Fondazione Angelo Bozzola presenta, fino al 15 ottobre, al Museo Regionale di Scienze Naturali di Torino la mostra antologica del maestro galatese, una delle figure di spicco dell'Arte Contemporanea italiana del secondo Novecento, riconosciuta a livello europeo.

Sono esposte circa cento opere, fra dipinti, disegni, progetti, sculture, lavori in ferro, pietra, bronzo, plexiglas, lastre e superfici "spazio-tempo". Opere realizzate da Bozzola ispirandosi alla natura e alla specifica modalità generativa della vita organica che, dal singolo gene, attraverso combinazioni diverse, porta allo sviluppo di una molteplicità di organismi.

[www.fondazioneangelobozzola.it](http://www.fondazioneangelobozzola.it)



## Il nuovo Campus Luigi Einaudi

Da pochi giorni Torino ha un nuovo campus universitario con aule in grado di ospitare oltre 8mila studenti in un complesso di sette edifici su un'area di 45 mila metri quadrati con 14 mila di verde.

Si tratta del campus "Luigi Einaudi", ricavato nell'ex area Italgas, vicino al centro di Torino, per ospitare le Facoltà di Giurisprudenza e Scienze Politiche. L'edificio accoglie oltre 700 aule e due biblioteche, di cui una intitolata alla memoria del filosofo Norberto Bobbio, con 620mila volumi disposti su 26 chilometri di scaffali.

Per realizzare il nuovo polo universitario sono stati investiti 135 milioni di euro.

[www.unito.it](http://www.unito.it)



## Il rito della Transumanza rivive a Pont Canavese

Formaggi d'alpeggio, mostre, giochi per bambini, visite guidate, ma soprattutto loro, le mucche, "regine" incontrastate per due giorni nell'antico rito della "Transumanza". Sono solo alcuni degli ingredienti de *La Transumanza 2012* la manifestazione in programma sabato 29 e domenica 30 settembre a Pont Canavese.

Dopo il successo della prima edizione, il Comitato La Tramia in collaborazione con il Comune, Slow Food e Parco Nazionale del Gran Paradiso, con il sostegno della Regione Piemonte, ha scelto di riproporre questa grande festa per accogliere i margari e le mandrie di rientro dagli alpeggi delle Valli Orco e Soana.

Domenica 30 la grande sfilata per le vie del paese, accompagnata da tanti eventi.

[www.latransumanza.it](http://www.latransumanza.it)



## Sagra del pane a Piobesi

Tutti i sapori del pane sono protagonisti fino domenica 30 settembre a Piobesi Torinese nella 10ma *Sagra del pane*.

Domenica nell'abitato di Tetti Cavalloni sarà allestita una mostra mercato dei prodotti tipici legati alla tradizione e all'agricoltura locale, con dimostrazioni di panificazione presso gli antichi forni a legna del borgo, risalenti al XVIII secolo, esposizione di trattori d'epoca, mostre ed eventi a tema. Per l'occasione sarà possibile degustare il dolce tipico della zona il "Caritun". In programma anche laboratori, giochi per i bambini, visite guidate alla chiesa di San Giovanni ai Campi e alla Torre del Castello e una cena itinerante.

[www.comune.piobesi.to.it](http://www.comune.piobesi.to.it)



## La Fiera del miele a Marentino

Appuntamento con la XVII edizione della *Fiera del Miele* sabato 29 e domenica 30 settembre a Marentino.

La Fiera, che dal 2011 è diventata regionale, propone un compendio di attività dedicate al miele: un workshop sui graffiti, un concorso gastronomico a premi, visite guidate ai monumenti, un laboratorio creativo sul riciclo, cena e pranzo con degustazioni al miele, punti di musica live, conferenze, dimostrazioni di smielatura e ghiotte merende al miele.

Un'occasione anche per acquistare da oltre 130 piccoli produttori, miele e prodotti genuini tipici del Piemonte.

[www.comune.marentino.to.it](http://www.comune.marentino.to.it)



**III Giornata del Patrimonio Archeologico della Valle di Susa**

Il piano di valorizzazione "Valle di Susa. Tesori di Arte e Cultura Alpina", in collaborazione con la Soprintendenza per i Beni Archeologici del Piemonte e del Museo di Antichità Egizie, organizza la *Terza Giornata del Patrimonio Archeologico della Valle di Susa*, che quest'anno si articola in due giorni: domenica 30 settembre e venerdì 5 ottobre.

Tredici siti archeologici su tutto il territorio della Valle e uno nella vicina Savoia saranno aperti con visite guidate gratuite. Il tema scelto è "La trasmissione del sapere": per ognuno dei siti sarà creato un collegamento tra la cronologia di riferimento e le abitudini scolastiche ed educative delle varie epoche.

[www.vallesusa-tesori.it](http://www.vallesusa-tesori.it)



**Valperga, restaurato l'altare di San Giorgio**

L'altare ligneo di Maria Liberatrice, risalente al secolo XVII, è tornato ad ornare la chiesa di San Giorgio a Valperga.

L'altare è stato restaurato nell'ambito del progetto di recupero e valorizzazione del patrimonio artistico avviato nel 2007 dalla Provincia di Torino, che mise a disposizione 300 mila euro per il cofinanziamento di interventi di diagnosi, conservazione e restauro del patrimonio culturale dei Comuni del territorio

In tutto 111 interventi su un totale di 71 Comuni, classificati grazie ad un team di esperti del Centro per il restauro "La Venaria Reale", collegati con le competenti Soprintendenze.

[www.amicisangiorgiovalperga.it](http://www.amicisangiorgiovalperga.it)



**I modi dell'eros, tesori archeologici in mostra a Cuornè**

Preziosi reperti archeologici dell'antichità greca e romana sono il cuore della mostra *I modi dell'eros*, visitabile fino al 6 gennaio nel Museo Archeologico del Canavese, ospitato nei locali dell'ex Manifattura di Cuornè.

Una rassegna di alto livello, nata dalla collaborazione tra il Museo Archeologico del Canavese, la Soprintendenza per i beni archeologici del Piemonte e il Museo antichità egizie, con il contributo della Fondazione Crt ed il sostegno del Lions club Rivarolo Canavese occidentale.

In mostra reperti a tema erotico, databili dall'opera greca all'età romana, che esplorano i vari aspetti della sessualità antica. L'orario di visita è: dal lunedì al venerdì ore 9-17; sabato ore 14-18.

[www.cesmaonline.org](http://www.cesmaonline.org)



**L'Unitre di Chivasso compie trent'anni**

Taglia il traguardo del trentesimo Anno Accademico l'Unitre di Chivasso.

Il sodalizio festeggerà con numerose iniziative, in programma nell'arco dei prossimi mesi, ispirate al dialogo tra le generazioni. In collaborazione con il Comune di Chivasso, partirà anche un progetto di volontariato in biblioteca. Il concerto di apertura del 30° Anno Accademico, inserito nell'ambito della Rassegna "Chivasso in Musica", si terrà venerdì 28 settembre, alle ore 21, nel Duomo di Chivasso con "La Petite Messe Solennelle" di Rossini cantata dal Coro del Teatro Regio di Torino.

[www.unitrechivasso.it](http://www.unitrechivasso.it)



**Galleria di Omegna: chiusura prolungata fino al 26 ottobre**

La galleria di Omegna resterà chiusa per lavori fino a venerdì 26 ottobre, un mese in più di quanto previsto. L'ordinanza emessa ad inizio mese dalla Provincia stabiliva la chiusura dal 10 al 28 settembre, ma nel corso dei lavori di messa in sicurezza e di riqualificazione energetica si è riscontrata l'esigenza di sostituire i tasselli di sostegno del tratto centrale del tunnel. Un intervento che ha determinato l'allungamento dei tempi di consegna. Chiusura prolungata anche per la rampa di accesso a Ramate, per l'innesto della variante con la strada provinciale 229 presso Casale Corte Cerro.

[www.provincia.verbania.it](http://www.provincia.verbania.it)



**Paola Balzarini eletta presidente della Consulta delle Professioni**

Paola Balzarini, già presidente dell'Ordine dei Dottori Commercialisti di Verbania, è stata eletta presidente della Consulta delle Professioni della Camera di commercio del Vco. La Consulta, come previsto dallo statuto camerale, è composta dai presidenti degli ordini e dei collegi professionali territoriali e da 5 rappresentanti delle associazioni maggiormente rappresentative delle professioni legate al sistema delle imprese. Ha funzioni consultive, su richiesta degli organi camerali, negli ambiti relativi alla regolazione del mercato, alla semplificazione amministrativa e alla promozione dell'economia locale.

[www.vb.camcom.it](http://www.vb.camcom.it)



**Educational tour per otto giornalisti svizzeri e tedeschi**

Otto giornalisti della stampa specializzata svizzera e tedesca alla scoperta della Val d'Ossola, in un tour di quattro giorni, organizzato la settimana scorsa dal Distretto dei Laghi in collaborazione con Regione Piemonte, Ceip, Comunità Montana Valle Ossola, amministrazioni locali e pro loco. Il Tour ha toccato le principali vallate dell'Ossola: dalla Valle Anzasca alla Valle Vigezzo, dall'Antigorio Divedro Formazza alla Bognanco, dalla piana del Toce con una tappa a Verbania fino a Domodossola e al Sacro Monte Calvario. Un viaggio alla scoperta dei sapori, dell'arte, della cultura, della natura e dello sport delle montagne piemontesi.

[www.distrettolaghi.it](http://www.distrettolaghi.it)



**A Verbania chiusura dei Percorsi popolari tra sacro e profano**

La "difesa della patria" sarà il tema della serata conclusiva dei *Percorsi popolari tra sacro e profano*, all'Archivio di Stato di Verbania sabato 29 settembre alle 15.30. Un concerto-evento con musiche e lettura di testi che si ricollegano alla Linea Cadorna, baluardo difensivo nazionale con molte testimonianze nel Verbano. Relatori saranno la direttrice della sede di Verbania dell'Archivio, Valeria Mora, e lo studioso di storia e geografia locali, Paolo Crosa Lenz. L'accompagnamento musicale sarà affidato al Coro Valgrande di Cambiasca, diretto da Tiziano Sarasini.

[www.provincia.verbania.it](http://www.provincia.verbania.it)



**Asl: on line i referti di laboratorio e il pagamento tickets**

Da lunedì 1° ottobre l'Asl di Vercelli offrirà due nuovi servizi ai cittadini, attivando il sistema di pagamento del ticket on line e la possibilità degli utenti di consultare i referti di laboratorio via web. Da qualsiasi postazione internet basterà collegarsi al sito [www.aslvc.piemonte.it](http://www.aslvc.piemonte.it) e si potrà pagare il ticket per prestazioni specialistiche senza alcuna commissione aggiuntiva e si potrà inoltre stampare la ricevuta di pagamento. Altrettanto gratuito sarà il servizio di consultazione esami via web, utilizzando un codice fornito al momento dell'esecuzione dell'esame.

[www.asl11.piemonte.it](http://www.asl11.piemonte.it)

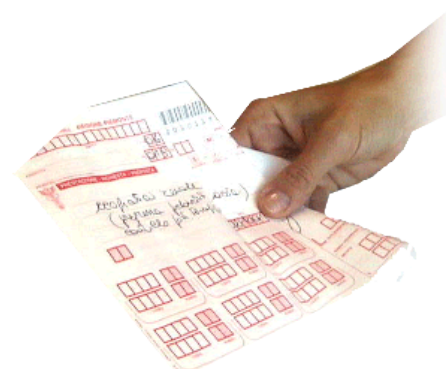

**Sostegno per i figli di genitori separati**

Il Settore Politiche Sociali del Comune di Vercelli, in collaborazione con l'Associazione Inter...Mediando, organizzerà a partire dal mese di ottobre, al Centro Famiglie - Villa Cingoli di Vercelli, corsi gratuiti di sostegno per i figli di genitori separati o divorziati. I "Gruppi di Parola" sono rivolti a bambini (6-12 anni) e ad adolescenti (13-17 anni) e sono luoghi per il sostegno e lo scambio tra i ragazzi al fine di favorire l'espressione di emozioni, dubbi e preoccupazioni rispetto alla separazione. L'iscrizione deve essere sottoscritta da entrambi i genitori e deve essere presentata a Villa Cingoli entro il 3 ottobre. Per informazioni e iscrizioni: Centro Famiglie - Villa Cingoli, tel. 0161-600476, e-mail: [centrofamiglie.vercelli@hotmail.it](mailto:centrofamiglie.vercelli@hotmail.it)

[www.comune.vercelli.it/cms/](http://www.comune.vercelli.it/cms/)



**Open days sull'allattamento al seno**

In occasione della settimana mondiale di promozione dell'allattamento al seno, i consultori familiari dell'Asl Vc organizzano presso le varie sedi presenti su tutto il territorio, giornate dedicate all'informazione sul tema. Saranno presenti ostetriche consultoriali, l'infermiera pediatrica, il pediatra, l'assistente sociale, la psicologa, la mediatrice culturale e alcune mamme che metteranno a disposizione la propria esperienza. Gli incontri avranno luogo dalle ore 10 alle 13 secondo il seguente calendario: Consultorio di Vercelli, via Crosa 4, lunedì 1 ottobre; Consultorio di Varallo Sesia, via Gippa 3, martedì 2 ottobre; Consultorio di Santhià, via Matteotti 24/A, mercoledì 3 ottobre; Consultorio Familiare Gattinara, corso Vercelli 159, giovedì 4 ottobre.

[www.asl11.piemonte.it/](http://www.asl11.piemonte.it/)



**Varallo. Assegnazione posti nel mercato settimanale**

Il Comune di Varallo ha indetto un bando di concorso per l'assegnazione in concessione decennale di n. 6 posteggi nel mercato settimanale del martedì. Per tutte le informazioni necessarie e la documentazione si consulti il documento allegato, pubblicato sul Bollettino Ufficiale della Regione Piemonte ed all'Albo Pretorio digitale del Comune il 20 settembre 2012. La data di scadenza per la presentazione della domanda è il 3 novembre.

[www.comune.varallo.vc.it/](http://www.comune.varallo.vc.it/)



### Festa dei Popoli a Vercelli

Sabato 29 settembre ritorna per il quarto anno consecutivo la Festa dei Popoli 2012, un evento ideato dall’Arcidiocesi e dalla Caritas di Vercelli e coordinato dal Centro Servizi per il Volontariato. A partire dalle ore 15, nei Giardini di Parco Kennedy a Vercelli, saranno presenti oltre 30 stand di associazioni di volontariato, comunità etniche, gruppi ed enti locali con materiale promozionale e divulgativo, esposizioni di artigianato e prodotti locali, oggetti tipici e costumi tradizionali. Per l’occasione si terrà anche il Book crossing, scambio gratuito di libri in lingua.

In caso di maltempo la manifestazione sarà realizzata all’interno del Seminario Arcivescovile di Vercelli, in piazza Sant’Eusebio.

[www.comune.vercelli.it/cms/](http://www.comune.vercelli.it/cms/)



### La Notte dei Ricercatori 2012

Per la 7° edizione della *Notte dei Ricercatori*, venerdì 27 settembre a Vercelli sono in programma eventi, esperimenti, spettacoli, dibattiti e concerti: dalle ore 17 in piazza Cavour, presentazione della notte dei ricercatori; dalle 20 aperitivo con i ricercatori; alle 21 presso il Museo Borgogna, in via Antonio Borgogna 4, si terrà lo spettacolo “Beethoven e i classici: una conversazione e un concerto” (ingresso fino a esaurimento posti disponibili). Per informazioni: Università del Piemonte Orientale, tel. 0161.228208

[www.nottedeiricercatori.it/piemonte/vercelli/index.htm](http://www.nottedeiricercatori.it/piemonte/vercelli/index.htm)



### Giornate Europee del Patrimonio a Vercelli

In occasione delle Giornate Europee del Patrimonio, a Vercelli il 29 e 30 settembre, il Museo Leone (in via san Michele 19) apre la Sala delle Armi di Palazzo Langosco con un allestimento completamente rinnovato. Per l’occasione sarà aperta gratuitamente anche la sezione archeologica del Museo, mentre Palazzo Langosco avrà un biglietto ridotto. Orari: sabato 15 – 18; domenica 10 –12:30 e 15 – 18. Per informazioni, Museo Leone, tel. 0161.253204

[www.museoleonevc.it/](http://www.museoleonevc.it/)



### Fiera di San Michele a Riva Valdobbia e Scopello

Sono due i comuni valesesiani che organizzano la storica fiera di San Michele, domenica 30 settembre. A Riva Valdobbia, dalle ore 9 alle 18, nelle vie del paese saranno presenti le bancarelle dell’artigianato e dell’hobbistica (info, Pro Loco, tel. 345.6012294). A Scopello dalle ore 8, presso la piazza del Municipio, ci sarà la fiera dell’artigianato; in Regione Fonderia esposizione di bestiame, dimostrazione di tosatura ed esposizione di prodotti tipici e artigianato valesesiano. Presso il Palatenda sarà presente anche un punto di ristoro della Pro Loco (Info: Ufficio Turistico Scodello, Tel. 0163.732570).

[www.atlvalsesiavercelli.it/](http://www.atlvalsesiavercelli.it/)



**“Oh che bel castello”:** in ottobre quattro percorsi di visita tra le dimore storiche e le strade del vino del Monferrato Astigiano



vi segnaliamo

Quattro interessanti gite, ogni sabato del mese di ottobre, con partenza da Torino alla scoperta delle dimore storiche e delle strade del vino del Monferrato Astigiano. Si tratta del progetto “Oh che bel Castello”, promosso dalla rassegna Castelli Aperti e realizzato con il contributo della Regione Piemonte e della Provincia di Asti, in collaborazione con la Strada del Vino Monferrato Astigiano. L’obiettivo è di promuovere un territorio ricco di storia, cultura e tradizione enogastronomica. Le gite prevedono quattro percorsi tematici corrispondenti alla suddivisione delle zone della strada del vino.

**Sabato 6 ottobre** sarà l’area Colline Alfieri a fare da protagonista. Il percorso consisterà nella visita del centro storico di San Damiano d’Asti, con il palazzo Carlevaris e, nel pomeriggio, al Castello di Cisterna d’Asti, sede del Museo arti e mestieri di un tempo. Non mancheranno le occasioni per degustare i prodotti tipici del territorio con uno spuntino a pranzo, presso l’Orangerie del castello dei marchesi Alfieri, e una merenda con salumi e formaggi abbinati ai vini della zona.

**Sabato 13 ottobre** l’appuntamento è nelle Terre dei Santi. E’ la memoria di San Giovanni Bosco, di San Domenico Savio e di San Giuseppe Cafasso a dare il nome a quest’area collinare, che si sviluppa tra la piana di Villanova, Villafranca e Baldichieri fino al confine chierese con la provincia di Torino. La gita prevede la visita al Borgo Corvegna e al Castello, si prosegue per Monale alla scoperta della dimora storica e si visita la chiesa romanica di San Secondo di Cortazzone. Dopo uno spuntino rustico presso la Bottega del Vino di Moncucco, si visiterà il castello con il museo del gesso. La giornata si concluderà con una degustazione dei vini dell’Alto Astigiano a Castelnuovo Don Bosco.

**Sabato 20 ottobre** la gita è invece dedicata con il Percorso del Romanico, alla scoperta della parte centrale del Monferrato Astigiano, confinante a sud con il Comune di Asti e a nord con la piana del Po. In mattinata si scopre il centro storico di Montiglio Monferrato e le sue meridiane con la chiesa romanica di San Lorenzo. Dopo uno spuntino rustico con vini e prodotti del territorio presso l’Azienda Vitivinicola Garino di Cunico, visita allo splendido castello di Piea. Poi una sosta a Piovà Massaia per ammirare l’imponente chiesa barocca progettata da Benedetto Alfieri ed una visita al laboratorio di restauro opere d’arte Nicola di Aramengo.

L’ultima gita, **sabato 27 ottobre**, ha come meta le Terre d’Aleramo, che prendono il nome dal leggendario fondatore del Monferrato e si snodano all’estremo orientale del territorio. Si visita l’affascinante paese di Moncalvo e il Museo della Vite allestito presso le cantine storiche del Castello di Razzano, al termine buffet con prodotti tipici abbinati ai vini dell’azienda. Si prosegue poi per Castell’Alfero dove si visita il Castello e il museo etnografico.

Tutte le gite avranno partenza da Piazza Carlo Felice a Torino. Il costo è di 30 euro a persona. La quota di partecipazione comprende: viaggio in autopullman, ingresso e visite guidate, spuntini e degustazioni, assicurazione.

Per informazioni e prenotazioni: Italian Wine Travels, tel. 0119927028; info@italianwinetravels.it

[www.castelliaperti.it](http://www.castelliaperti.it)

**Camminare il Monferrato  
Domenica 30 a Villamiroglio**

Domenica 30 settembre si svolgerà una tappa autunnale di “Camminare il Monferrato” in concomitanza con la Gara di tiro con l’arco di campagna, valida per i campionati regionali del Piemonte e della Liguria, nel nuovo campo tiro di Villamiroglio (AI). Si partirà dalla piazza antistante il municipio alle ore 14:30 per raggiungere, dopo alcune cascate, i resti del Castello dei Miroglio, grande edificio fortificato che venne distrutto nel corso del ‘400. Si raggiungerà poi l’elegante chiesa di Santa Liberata, recentemente restaurata e aperta al pubblico per l’occasione, dove ci sarà un breve ristoro. Si riprenderà per Case Oddone raggiungendo in breve il centro abitato, dove saranno in corso le premiazioni degli arcieri. Chiunque lo desidera, potrà avvicinarsi all’affascinante disciplina del tiro con l’arco approfittando dell’assistenza di maestri.

[www.regione.piemonte.it/notizie/piemonteinforma/territorio/index.php](http://www.regione.piemonte.it/notizie/piemonteinforma/territorio/index.php)

Renato Dutto