

Codice A1715A

D.D. 28 novembre 2023, n. 1063

**Art. 17 LR 5/2018 - Ricalcolo della superficie in concessione e del Territorio Agro-Silvo-Pastorale, da utilizzare nel calcolo della tassa di concessione regionale annuale, dell'AFV CASSINE.**



**ATTO DD 1063/A1715A/2023**

**DEL 28/11/2023**

**DETERMINAZIONE DIRIGENZIALE**

**A1700A - AGRICOLTURA E CIBO**

**A1715A - Conservazione e gestione fauna selvatica e acquicoltura**

**OGGETTO:** Art. 17 LR 5/2018 – Ricalcolo della superficie in concessione e del Territorio Agro-Silvo-Pastorale, da utilizzare nel calcolo della tassa di concessione regionale annuale, dell'AFV CASSINE.

Visti gli articoli 14 e 17 della Legge Regionale n. 5 del 19 giugno 2018 “Tutela della fauna e gestione faunistico-venatoria”;

vista la deliberazione della Giunta regionale del 28 luglio 2020, n. 18-1757 ad oggetto: “L.R. 5/2018, art. 14. Approvazione dei criteri in ordine all’istituzione, rinnovo, revoca e gestione delle zone per allenamento ed addestramento cani all’interno delle Aziende faunistico-venatorie e delle Aziende agri-turistico-venatorie. Parziale revoca delle D.G.R. 13-2509 del 20/07/1998 e ss.mm.ii. e 15-11925 del 8/3/2004”;

visto il comma 7 dell'articolo 28 della L.R. n. 5/2018 che prevede che gli atti amministrativi adottati dalla Giunta regionale, dalle Province e dalla Città metropolitana di Torino, in attuazione della legge regionale 11 aprile 1995, n. 53 (Disposizioni provvisorie in ordine alla gestione della caccia programmata e al calendario venatorio), della legge regionale 4 settembre 1996, n. 70 (Norme per la protezione della fauna selvatica omeoterma e per il prelievo venatorio), dell'articolo 40 della legge regionale 4 maggio 2012, n. 5 (Legge finanziaria per l'anno 2012) e della legge 157/1992, conservano validità ed efficacia purché non in contrasto con la LR 5/2018 e fino all'approvazione dei relativi provvedimenti attuativi;

vista la deliberazione della Giunta regionale del 08 marzo 2004, n. 15-11925 e ss.mm.ii. con la quale sono stati approvati i criteri in ordine alla istituzione, al rinnovo, alla revoca, alla dimensione territoriale e alla gestione delle aziende faunistico-venatorie e delle aziende agri-turistico-venatorie;

dato atto che sono state effettuate verifiche d'ufficio ai sensi del comma 10 dell'articolo 17 della L.R. n. 5/2018 che recita che le AFV e le AATV sono soggette a tassa di costituzione ed a tassa annuale di concessione regionale, per ogni ettaro o frazione di ettaro di superficie del Territorio Agro-Silvo-Pastorale, nonché ai sensi della determinazione dirigenziale n. 1184 del 19 dicembre 2019 che ha aggiornato, in base ai criteri della deliberazione della Giunta regionale del 10 ottobre 2005, n. 43-1055, il Territorio Agro-Silvo-Pastorale regionale (TASP);

considerato che per quanto sopra, sono stati digitalizzati i confini dell'Azienda e delle eventuali zone di addestramento e allenamento dei cani sulla base degli atti depositati e che con i sistemi computerizzati è stata ricalcolata la superficie cartografica effettiva dell'Azienda (superficie totale), la superficie del Territorio Agro-Silvo-Pastorale effettiva (superficie TASP) e l'estensione delle zone di addestramento e allenamento dei cani e che i risultati di questa digitalizzazione sono riportati nella cartografia allegata alla presente determinazione per farne parte integrante e sostanziale;

vista la nota comunicata tramite PEC e con protocollo AOO A1700A, N. Prot. 28847 consegnata il 19/10/2023 con cui sono state trasmesse le risultanze delle verifiche d'ufficio sopra richiamate;

verificato che non sono pervenute al Settore, entro i termini indicati nella suddetta nota, comunicazioni inerenti le risultanze istruttorie trasmesse;

ritenuto, pertanto:

- di rettificare, come da allegata planimetria, la superficie dell'AFV CASSINE da ettari 1.500,5672 come approvati con la determinazione dirigenziale del 09/02/2021, n. 0110 a ettari 1.607,1402 di cui ettari 1.505,4795 costituiscono la superficie del TASP (Territorio Agro-Silvo Pastorale) che costituirà la nuova base imponibile per il calcolo della tassa di concessione regionale a partire dal 2024;

richiamata la deliberazione della Giunta regionale del 15 maggio 2023, 20-6877, di aggiornamento della ricognizione dei procedimenti amministrativi di competenza della Direzione Agricoltura e Cibo ed individuazione dei relativi termini di conclusione che fissa in giorni 90 dalla data di ricevimento dell'istanza il termine finale del procedimento amministrativo in esame (scheda num. 368 relativa a "Ricalcolo delle superfici in concessione, delle superfici delle zone di addestramento, allenamento e prove dei cani da caccia autorizzate e del territorio agro-silvo pastorale delle aziende faunistico-venatorie (AFV) e agri-turistico-venatorie (AATV)");

dato atto che, ai sensi dell'articolo 8 della legge regionale 14 ottobre 2014 n. 14 ("Norme sul procedimento amministrativo e disposizioni in materia di semplificazione"), il presente provvedimento conclude il relativo procedimento nei termini previsti dalla suddetta deliberazione;

visti i criteri determinati, ai sensi dell'articolo 12 della legge 7 agosto 1990, n. 241 ("Nuove norme in materia di procedimento amministrativo e di diritto di accesso ai documenti amministrativi"), con la deliberazione della Giunta regionale dell'08 marzo 2004, n. 15-11925 e ss.mm.ii e la deliberazione della Giunta regionale del 28 luglio 2020, n. 18-1757;

dato atto dell'osservanza dei criteri, così come previsto dal combinato disposto dei commi 2, 3 e 4 dell'art. 6 della Legge regionale 14 ottobre 2014, n.14;

visto il Decreto legislativo 14 marzo 2013, n. 33 e s.m.i. recante il "Riordino della disciplina riguardante il diritto di accesso civico e gli obblighi di pubblicità, trasparenza e diffusione di informazioni da parte delle Pubbliche Amministrazioni";

dato atto che il presente provvedimento non è soggetto a pubblicazione ai sensi del d.lgs. 33/2013;

vista la deliberazione della Giunta regionale del 30.01.2023, n. 3-6447 "Approvazione del Piano Integrato di Attività e Organizzazione (PIAO) delle Giunta regionale del Piemonte per gli anni 2023-2025 e della tabella di assegnazione dei pesi degli obiettivi dei Direttori del ruolo della Giunta regionale per l'anno 2023", dando atto che nel PIAO è confluito il Piano Triennale di prevenzione della Corruzione e della Trasparenza;

attestata la regolarità amministrativa del presente provvedimento ai sensi della deliberazione della Giunta regionale del 17 ottobre 2016 n. 1-4046, come modificata dalla deliberazione della Giunta regionale del 14 giugno 2021 n. 1-3361;

dato atto che tutta la documentazione citata nel presente provvedimento è conservata agli atti del Settore;

dato atto che il presente provvedimento non comporta oneri per il bilancio regionale.

Tutto ciò premesso e sulla base delle risultanze istruttorie e della documentazione conservata agli atti del Settore

## **LA DIRIGENTE**

Richiamati i seguenti riferimenti normativi:

- la L. 157/1992 "Norme per la protezione della fauna selvatica omeoterma e per il prelievo venatorio" e ss.mm.ii;
- la L.R. 5/2018 "Tutela della fauna e gestione faunistico - venatoria";
- gli Artt. 4 e 17 del D.lgs n. 165/2001 "Norme generali sull'ordinamento del lavoro alle dipendenze delle amministrazioni pubbliche" e s.m.i.;
- gli Artt. 17 e 18 della L.R. 23/2008 "Disciplina dell'organizzazione degli uffici regionali e disposizioni concernenti la dirigenza ed il personale" e s.m.i.;
- il D.lgs n. 33/2013 "Riordino della disciplina riguardante il diritto di accesso civico e gli obblighi di pubblicità, trasparenza e diffusione di informazioni da parte delle pubbliche amministrazioni" e s.m.i.;
- Legge 7 agosto 1990, n. 241 "Nuove norme in materia di procedimento amministrativo e di diritto di accesso ai documenti amministrativi";
- la L.R. 14/2014 "Norme sul procedimento amministrativo e disposizioni in materia di semplificazione".;

## DETERMINA

- di rettificare, come da allegata planimetria, la superficie dell'AFV CASSINE da ettari 1.500,5672 come approvati con la determinazione dirigenziale del 09/02/2021 n. 0110 a ettari 1.607,1402, di cui ettari 1.505,4795 costituiscono la superficie del TASP (Territorio Agro-Silvo Pastorale) che costituirà la nuova base imponibile per il calcolo della tassa di concessione regionale a partire dal 2024;
- di richiamare le prescrizioni di cui alla deliberazione della Giunta regionale dell'8 marzo 2004 n. 15-11925 che stabilisce che i confini delle AFV devono essere chiaramente individuabili e delimitati da apposite tabelle perimetrali aventi dimensioni non inferiori a cm 20x30, recanti la dicitura "AZIENDA FAUNISTICO-VENATORIA - art. 20 legge regionale 70/96". Dette tabelle debbono essere collocate su pali ed altri sostegni ad altezza e distanza una dall'altra tali da permettere l'individuazione contemporanea di almeno due di essi;
- di richiamare altresì che il Settore regionale Conservazione e gestione fauna selvatica e acquicoltura, attraverso la funzione ispettiva compie verifiche sull'attività dell'Azienda e sul rispetto di quanto prescritto dalla concessione, anche con controlli in loco che verranno effettuati durante il periodo di concessione.

Il concessionario è tenuto al rispetto delle disposizioni contenute nella L. 157/1992 e ss.mm.ii., nella l.r. 5/2018 e ss.mm.ii e nella deliberazione della Giunta regionale dell'8 marzo 2004, n. 15-11925 e ss.mm.ii.

La mancata osservanza delle prescrizioni sopracitate comporterà la revoca o la sospensione della concessione.

La presente determinazione sarà trasmessa al Concessionario, agli uffici competenti della Provincia di Alessandria, nonché al Settore politiche fiscali e contenzioso amministrativo.

Avverso alla presente determinazione è ammesso ricorso entro il termine di sessanta giorni innanzi al Tribunale Amministrativo Regionale, ovvero ricorso straordinario al Presidente della Repubblica entro centoventi giorni dalla data di piena conoscenza dell'atto ovvero l'azione innanzi al Giudice Ordinario, per tutelare un diritto soggettivo, entro il termine di prescrizione previsto dal Codice Civile.

La presente determinazione sarà pubblicata sul B.U. della Regione Piemonte, ai sensi dell'art. 61 dello Statuto e dell'art. 5 della legge regionale 22/2010.

LA DIRIGENTE (A1715A - Conservazione e gestione fauna selvatica  
e acquicoltura)

Firmato digitalmente da Alessandra Berto



TIPO	COD. AZ.
AFV	AL06





PROVINCE INTERESSATE
<b>ALESSANDRIA</b>

COMUNI INTERESSATI
CASSINE
GAMALERO
SEZZADIO

<b>SUPERFICIE TOTALE</b>
<b>1.607,1402 ha</b>

<b>SUPERFICIE TASP</b>
<b>1.505,4795 ha</b>

NOME ZAC	TIPO	SUPERFICIE ZAC
NON SONO PRESENTI Z.A.C.		

	CONFINI AZIENDA
	AZ. LIMITROFE
CATASTO	
	particelle
AREE ZAC	
	ESTENSIONE ZAC

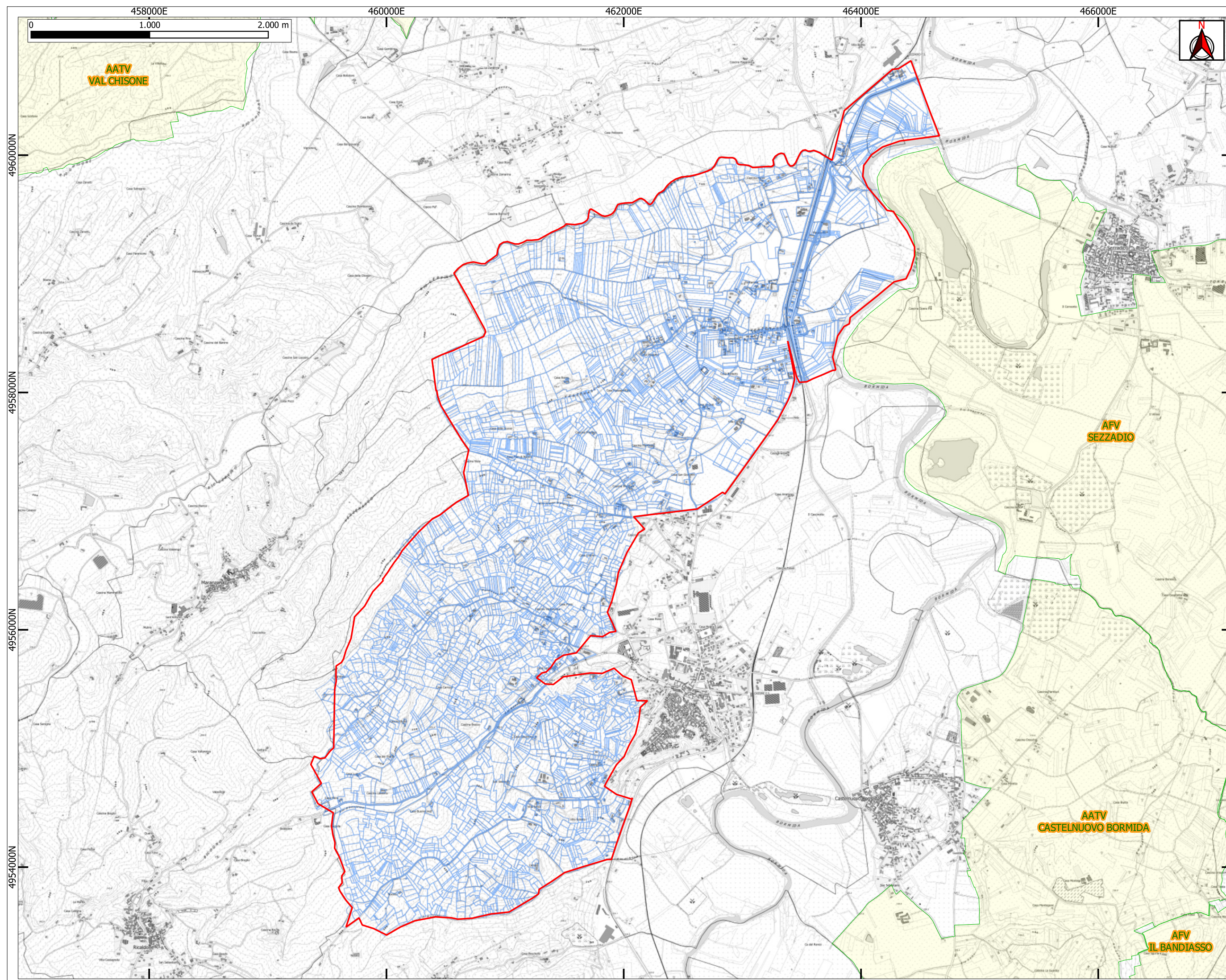



TIPO	COD. AZ.
AFV	AL06

PROVINCE INTERESSATE

**ALESSANDRIA**

COMUNI INTERESSATI

CASSINE  
GAMALERO  
SEZZADIO

**SUPERFICIE TOTALE**

1.607,1402 ha

**SUPERFICIE TASP**

1.505,4795 ha

NOME ZAC	TIPO	SUPERFICIE ZAC
NON SONO PRESENTI Z.A.C.		

- AZIENDA
- AZ. LIMITROFE
- NO TASP
- TASP
- AREE ZAC**
- ESTENSIONE ZAC
- AREE PROTETTE**
- Zone naturali di salvaguardia
- AREE VINCOLATE**
- SIR
- OASI-ZRC**
- ZRC

