

Deliberazione della Giunta Regionale 22 luglio 2022, n. 34-5431

Programmazione della politica di coesione 2021-27. Strategia Nazionale Aree Interne (SNAI) - Presa d'atto degli esiti dell'istruttoria tecnica nazionale sull'individuazione dell' "Area Valsesia" e dell' "Area Terre del Giarolo" quali beneficiarie del finanziamento nazionale per la SNAI.

A relazione dell'Assessore Tronzano:

Premesso che:

il Documento Strategico Unitario 2021-2027 della Regione Piemonte, approvato con Deliberazione del Consiglio Regionale n. 162 - 14636 del 7 settembre 2021, rimarca il progetto ambizioso della Strategia nazionale per le aree interne (SNAI) con il suo duplice obiettivo di contribuire a rallentare la perdita demografica oggi in atto nelle aree svantaggiate in termini di organizzazione e possibilità di fruizione di servizi di base in favore degli abitanti, e di lavorare per il loro rilancio socio-economico, nella convinzione che proprio queste aree costituiscano un'importante opportunità, sia come laboratorio di innovazione che come potenziale di crescita regionale;

la Bozza di Accordo di Partenariato tra Italia e Unione Europea per la Programmazione della politica di coesione 2021 – 2027, inviata formalmente il 10 giugno 2022 dallo Stato alla Commissione Europea, prevede tra le strategie orizzontali un approccio integrato volto ad affrontare le sfide demografiche o le esigenze specifiche delle regioni e delle aree;

in essa viene specificatamente rimarcato il fatto che “la sfida demografica più rilevante riguarda aree del Paese, soprattutto in territori montani e rurali, caratterizzate da forte spopolamento e distanti dai centri urbani di offerta di servizi. Tali territori, in cui il presidio di popolazione è fondamentale per la tenuta dell'intero sistema ambientale e culturale del Paese, sono stati denominati dal ciclo 2014-2020 Aree interne e sono stati oggetto di mappatura a livello nazionale e di una impostazione strategica di lungo periodo (la Strategia Nazionale per le Aree Interne – SNAI) basata su un approccio integrato di interventi di sviluppo locale e di rafforzamento di servizi essenziali, inquadrati in strategie territoriali espresse da coalizioni locali di queste aree. Nel ciclo 2021- 2027 si continuerà con tale approccio proseguendo nel sostegno di coalizioni già identificate nel ciclo 2014-2020 e identificandone di nuove”;

questo si sostanzia nella salvaguardia del riconoscimento, a livello europeo, di un'organizzazione spaziale italiana fondata su “centri minori”, spesso di piccole dimensioni, significativamente distanti dai principali centri di offerta di servizi essenziali (istruzione, salute e mobilità) e che in molti casi sono in grado di garantire ai residenti soltanto una limitata accessibilità ai servizi, con ripercussioni sul trend demografico sia in termini di numero di residenti, sia di composizione per età e natalità.

Preso atto che:

- nella riunione del Comitato Tecnico Aree Interne (CTAI), organismo di carattere interministeriale, del 9 febbraio 2022 convocata con Nota del 31 marzo 2022 del Ministro per il Sud e la Coesione Territoriale (Prot. n. 646), sono stati approvati, tra gli altri, i seguenti ordini del giorno:

1) “Prospettive della Strategia nazionale per le aree interne nel contesto dell'Accordo di Partenariato 2021-2027. Aggiornamento della mappa nazionale AI al 2020. Presentazione dei “Criteri per la selezione delle Aree Interne da sostenere nel ciclo 2021-2027: documento metodologico”;

2) “Approvazione dei criteri per il riparto delle risorse nazionali (art. 1, comma 314, L. n. 160/2019 e art. 28 del D.L. n. 104/2020);

- nella riunione del Comitato Tecnico Aree Interne (CTAI) del 22 giugno 2022, convocata con Nota del 17 giugno 2022 del Ministro per il Sud e la Coesione Territoriale (Prot. n. 1145) è stato approvato il seguente ordine del giorno:

1) Presa d'atto selezione delle nuove aree interne 2021-2027 nelle Regioni (in All. 1) e riparto delle risorse nazionali disponibili;
- all'Allegato 1 è presente, tra le 14 regioni, la Regione Piemonte.

Dato atto:

della comunicazione del 15 marzo 2022 della Direzione regionale Competitività del Sistema Regionale, con la quale, a seguito della riunione del 11 marzo 2022 avente ad oggetto le proposte di PR FESR ed FSE 2021-2027, è stato trasmesso il Dossier regionale relativo alle aree candidabili alla SNAI per avviare la prima fase di analisi e valutazione in capo al Dipartimento per le Politiche di Coesione della Presidenza del Consiglio dei Ministri (DPCoe prot. 1786);
della deliberazione della Giunta regionale n. 28 – 5251 del 21 giugno 2022 “Politica di Coesione 2021-2027. Attuazione della Strategia Nazionale Aree Interne nella programmazione regionale. Approvazione delle aree che posseggono i requisiti richiesti per la partecipazione alla Strategia Nazionale Aree Interne e identificazione di quelle prioritarie per la candidatura all'istruttoria nazionale e il conseguente accesso alle risorse disponibili dalla Legge di bilancio 2019”.

Preso atto che

con la Nota del 8 luglio 2022 (Prot. 4837), agli atti della Direzione regionale Competitività del Sistema Regionale, il Dipartimento per le Politiche di Coesione della Presidenza del Consiglio dei Ministri:

ha trasmesso alla Regione Piemonte, al Ministero dell'Economia e delle Finanze e all'Agenzia per la Coesione Territoriale gli esiti dell'istruttoria tecnica sulla proposta di candidatura di nuove aree interne per il ciclo di programmazione 2021-2027, comunicando la chiusura del procedimento di selezione delle aree indicate come prioritarie dalla Regione Piemonte;

ha comunicato che, in coerenza con le determinazioni assunte in occasione del Comitato tecnico nazionale per le aree interne (CTAI) del 9 febbraio 2022 e del 22 giugno 2022, l' “Area Valsesia” e l' “Area Terre del Giarolo” possono beneficiare del finanziamento nazionale per la SNAI, nell'importo indicativo di 4 milioni di euro per ciascuna, ferma restando la necessità di apposita delibera-quadro del Comitato Interministeriale per la Programmazione Economica e lo Sviluppo Sostenibile (CIPESS) ai sensi della Legge n. 183 del 16 aprile 1987;

con la comunicazione e-mail del 14 luglio 2022 la Segreteria del Comitato Tecnico Aree Interne ha trasmesso il verbale della seduta del 22 giugno 2022, agli atti della Direzione Competitività del Sistema Regionale.

Dato atto che la presente deliberazione non comporta oneri aggiuntivi sul bilancio regionale, in quanto di valore programmatico.

Visti:

articoli 2 e 3 della legge 16 aprile 1987, n. 183 “Coordinamento delle politiche riguardanti l'appartenenza dell'Italia alle Comunità europee ed adeguamento dell'ordinamento interno agli atti normativi comunitari” che specifica le competenze del CIPE, dal 1 gennaio 2000, denominato CIPESS;

articoli 5 e seguenti della legge 16 aprile 197 n. 183 che istituiscono il Fondo di rotazione e disciplinano le relative erogazioni e l'informazione finanziaria;

art. 1, comma 314, della Legge n. 160/2019 “Bilancio di previsione dello Stato per l'anno finanziario 2020 e bilancio pluriennale per il triennio 2020-2022”;

art. 28 del D.L. n. 104/2020 “Misure urgenti per il sostegno e il rilancio dell'economia”;

deliberazione del Consiglio Regionale n. 162 - 14636 del 7 settembre 2021 “Documento Strategico Unitario della Regione Piemonte per la programmazione dei fondi 2021-2027” (Proposta di deliberazione n. 159);

Deliberazione della Giunta Regionale n. 28 – 5251 del 21 giugno 2022 “Politica di coesione 2021-2027. Attuazione della Strategia Nazionale Aree Interne nella programmazione regionale.

Approvazione delle aree che posseggono i requisiti richiesti per la partecipazione alla Strategia Nazionale Aree Interne e identificazione di quelle prioritarie per la candidatura all'istruttoria nazionale e il conseguente accesso alle risorse disponibili dalla Legge di Bilancio 2019; art. 26, comma 1, del Decreto Legislativo 14 marzo 2013, n. 33, "Riordino della disciplina riguardante gli obblighi di pubblicità, trasparenza e diffusione di informazioni da parte delle pubbliche amministrazioni"; art. 16 della Legge regionale n. 23 del 28 luglio 2008, "Disciplina dell'organizzazione degli uffici regionali e disposizioni concernenti la dirigenza ed il personale".

Attestata la regolarità amministrativa del presente provvedimento ai sensi della D.G.R. n. 1-4046 del 17 ottobre 2016, come modificata dalla D.G.R. 1-3361 del 14 giugno 2021.

Tutto ciò premesso e considerato, la Giunta regionale, unanime:

delibera

di prendere atto degli esiti dell'istruttoria tecnica condotta dal Dipartimento per le Politiche di Coesione (DpcOE) della Presidenza del Consiglio dei Ministri, di cui al "Rapporto di istruttoria per la selezione delle Aree Interne 2021-2027" ed al documento denominato "open kit" che evidenzia, tra gli altri, i dati inerenti ai servizi essenziali erogati alla popolazione nelle aree interne, allegato 1 e 2 al presente provvedimento per farne parte integrante e sostanziale alla presente deliberazione; di dare atto che, in base ai contenuti dei suddetti documenti, sono state selezionate l' "Area Valsesia" e l' "Area Terre del Giarolo", quali beneficiarie del finanziamento nazionale per la Strategia Nazionale Aree Interne (SNAI); di demandare il coordinamento delle attività, inclusa la predisposizione degli strumenti attuativi, alla Direzione regionale Competitività del Sistema Regionale, in qualità di Autorità di Gestione del FESR, e al Settore Programmazione e sviluppo territoriale e locale, aree interne e aree urbane, anche in collaborazione con l'AdG FSEPlus e FEASR; di dare atto che la presente deliberazione non comporta oneri aggiuntivi sul bilancio regionale, in quanto di valore programmatico.

La presente deliberazione sarà pubblicata sul Bollettino Ufficiale della Regione Piemonte ai sensi dell'art. 61 dello Statuto e dell'art. 5 della L.R n 22/2010.

Avverso alla presente deliberazione è ammesso ricorso giurisdizionale innanzi al tribunale amministrativo del Piemonte entro 60 giorni dalla data di pubblicazione, ovvero ricorso straordinario al Capo dello Stato, entro 120 giorni dalla data di pubblicazione.

(omissis)

Allegato



PRESIDENZA DEL CONSIGLIO DEI MINISTRI

DIPARTIMENTO PER LE POLITICHE DI COESIONE

Rapporto di Istruttoria

per la Selezione delle Aree Interne 2021-2027

REGIONE

PIEMONTE

Istruttoria

La Regione Piemonte – Direzione Competitività del Sistema Regionale – ha chiesto, a fine novembre 2021, un primo incontro per definire le aree interne da inserire nella programmazione 2021/2027.

Durante l'incontro, l'Amministrazione regionale ha manifestato la volontà di non voler proporre il rifinanziamento – né sul nuovo programma regionale, né nell'ambito delle nuove risorse nazionali della Strategia Nazionale per le Aree Interne (SNAI) – delle 4 aree interne inserite nel ciclo di programmazione 2014/2020 (**Valle Bormida, Valle dell'Ossola, Valli Maira e Grana, Valli di Lanzo**). La scelta è stata motivata con il ritardo nell'attuazione degli interventi finanziati con le risorse della programmazione 2014/2020 e con la necessità quindi di identificare ulteriori aree interne da proporre per la nuova programmazione.

In data 15 marzo 2022, la Regione ha inviato il dossier regionale relativo alle aree candidabili alla SNAI (DPCoe prot. 0001786-A-06/02/2022).

In ragione del riparto delle risorse del fondo statale art. 1 c. 314 L. n.160/2019, disponibile e approvato nella riunione del Comitato Tecnico Aree Interne (CTAI) del 9 febbraio 2022, la Regione ha indicato, rispetto alle 4 aree candidate, di voler dare priorità alle aree “Valsesia” e “Terre del Giarolo”.

In data 28 marzo 2022, si è svolto l'incontro tra la Regione e il Dipartimento per le Politiche di Coesione (DPCoe), durante il quale sono state rilevate alcune difformità della proposta rispetto ai criteri indicati nel documento metodologico “Criteri per la Selezione delle Aree Interne da sostenere nel ciclo 2021 – 2027”. Le criticità e le possibili soluzioni inerenti alle proposte presentate sono state oggetto di una istruttoria congiunta.

Si è, inoltre, convenuto che pur comprendendo le motivazioni che hanno portato la Regione a non riproporre nessuna delle aree inserite nella programmazione 2014/2020, sarebbe stato necessario non disperdere l'investimento iniziato e quindi possibilmente darne conto anche nei documenti di programmazione relativi ai programmi regionali 2021/2027.

In data 6 maggio 2022, l'Amministrazione regionale ha trasmesso un dossier aggiornato (DPCOE-0003142-A-06/05/2022) contenente le modifiche e gli aggiustamenti concordati con il DPCoe e Nucleo di Valutazione e Analisi per la Programmazione (NUVAP).

Le due nuove aree candidate sono:



- Valsesia;
- Terre del Giarolo.

Incontri Bilaterali

- 6 dicembre 2021
- 28 marzo 2022

REGIONE PIEMONTE

Aree SNAI

-  Programmazione 2014 - 2020
-  Nuove candidature 2021 - 2027

Classificazione SNAI

-  A - Polo (18)
-  B - Polo intercomunale (8)
-  C - Cintura (783)
-  D - Intermedio (241)
-  E - Periferico (113)
-  F - Ultraperiferico (18)

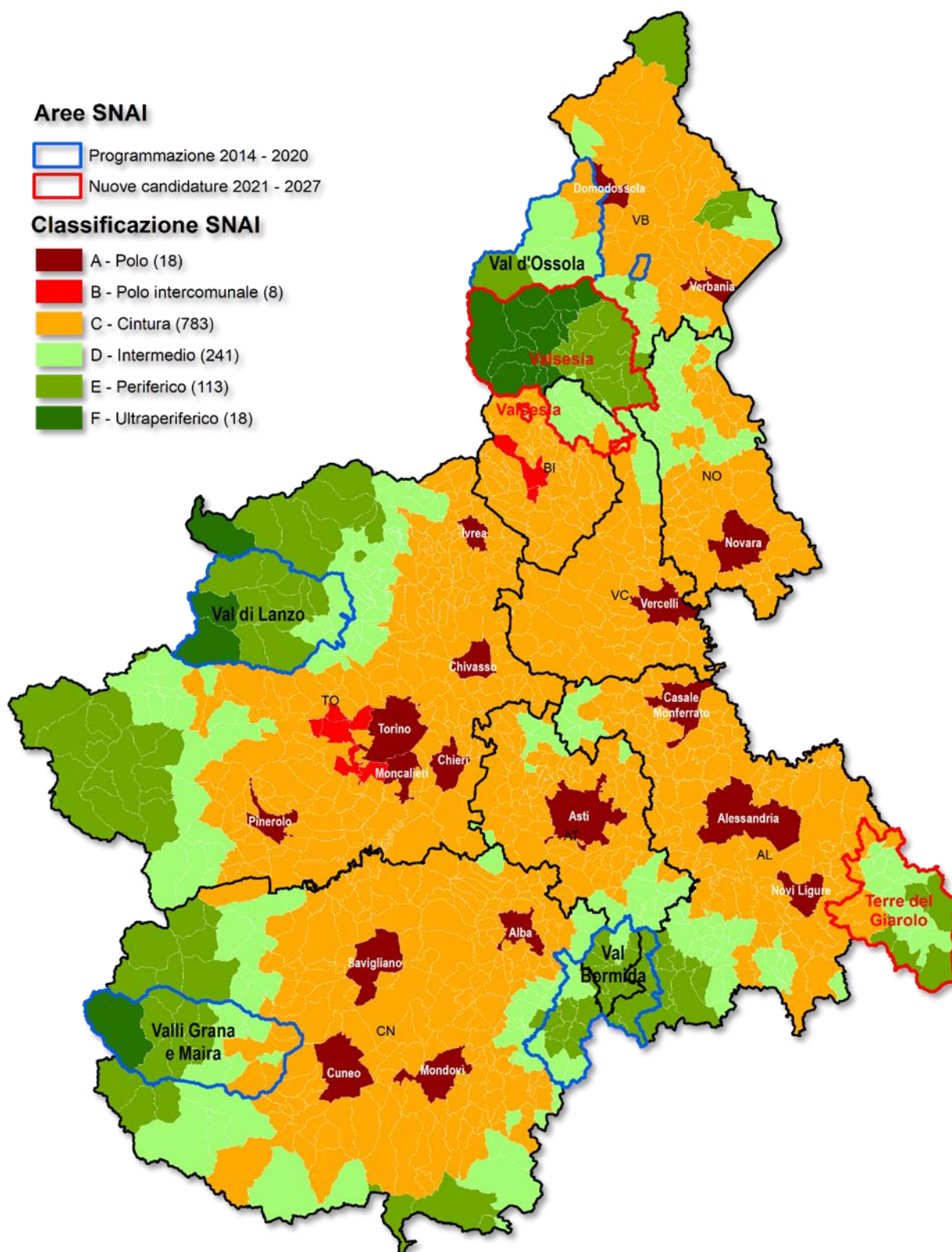

Aree Ciclo 2014-2020

Come precedentemente evidenziato, la Regione ha manifestato la decisione di non ricandidare le aree interne 2014/2020 nel nuovo ciclo di programmazione. Queste saranno comunque menzionate nei documenti di programmazione, nella DGR sulle Aree Interne, e completeranno gli interventi previsti nei rispettivi APQ adottati e sottoscritti.

Dettaglio comuni area Val Bormida (33 comuni)

Comuni	Classi SNAI 2020	Comune di destinazione prevalente	Tempi medi di percorrenza (minuti)	Popolazione residente ISTAT 2011	Popolazione residente ISTAT 2020	Variazione demografica 2011 - 2020
Bergolo	E - Periferico	Alba	49,4	67	54	-16,42%
Bistagno	E - Periferico	Asti	44,5	1.930	1.773	-6,63%
Bubbio	D - Intermedio	Asti	40,6	912	818	-10,96%
Camerana	D - Intermedio	Mondovì	32,6	655	578	-9,47%
Cassinasco	D - Intermedio	Asti	36,3	590	549	0,51%
Castelletto Uzzone	E - Periferico	Alba	51,9	365	309	-13,42%
Castino	D - Intermedio	Alba	30,3	500	463	-5,00%
Cessole	E - Periferico	Alba	44,1	420	366	-13,10%
Cortemilia	D - Intermedio	Alba	38,6	2.388	2.244	-5,19%
Denice	E - Periferico	Asti	57,3	190	172	-7,89%
Gorzegno	E - Periferico	Alba	44,4	322	257	-17,70%
Gottasecca	E - Periferico	Mondovì	43,7	174	124	-25,29%
Levice	E - Periferico	Alba	45	246	201	-20,33%
Loazzolo	E - Periferico	Alba	43,3	337	319	-5,04%
Merana	E - Periferico	Savona	46,2	185	180	-2,16%
Mombaldone	E - Periferico	Asti	56,6	221	198	-8,14%
Mombarcaro	D - Intermedio	Mondovì	39,2	274	263	-5,84%
Monastero Bormida	E - Periferico	Asti	44,3	1.006	882	-9,05%
Monesiglio	E - Periferico	Mondovì	41,5	712	592	-14,47%
Montechiaro d'Acqui	E - Periferico	Asti	57,6	568	513	-6,51%
Olmo Gentile	E - Periferico	Alba	53,6	90	70	-21,11%
Perletto	E - Periferico	Alba	42,5	305	264	-11,80%
Pezzolo Valle Uzzone	E - Periferico	Alba	44,2	354	318	-7,91%
Ponti	E - Periferico	Asti	48,6	618	550	-7,61%
Prunetto	E - Periferico	Mondovì	48,6	471	411	-9,77%
Roccaverano	E - Periferico	Alba	54,3	447	376	-14,77%
Saliceto	D - Intermedio	Mondovì	39	1.382	1.205	-9,48%
San Giorgio Scarampi	E - Periferico	Alba	47,6	131	100	-19,85%
Serole	E - Periferico	Alba	53,8	142	107	-23,94%
Sessame	E - Periferico	Asti	41,5	284	249	-11,97%
Spigno Monferrato	E - Periferico	Savona	52,6	1.126	956	-13,50%
Torre Bormida	D - Intermedio	Alba	36,6	211	165	-21,80%
Vesime	E - Periferico	Alba	41,5	661	604	-7,56%
TOTALE AREA <i>nr 33 comuni</i>	Aree interne 100%		45,21	18.284	16.230	- 11,23%

Dettaglio comuni area **Val d'Ossola** (10 comuni)

Comuni	Classi SNAI 2020	Comune di destinazione prevalente	Tempi medi di percorrenza (minuti)	Popolazione residente ISTAT 2011	Popolazione residente ISTAT 2020	Variazione demografica 2011 - 2020
Antrona Schieranco	D - Intermedio	Domodossola	34,4	467	395	-13,06%
Anzola d'Ossola	C - Cintura	Domodossola	16,8	448	394	-9,15%
Bannio Anzino	D - Intermedio	Domodossola	29,7	518	471	-11,97%
Bognanco	C - Cintura	Domodossola	13,9	230	186	-20,00%
Borgomezzavalle	C - Cintura	Domodossola	18,3	335	306	-10,45%
Calasca-Castiglione	D - Intermedio	Domodossola	29,3	681	567	-12,78%
Ceppo Morelli	D - Intermedio	Domodossola	35,8	341	302	-13,20%
Macugnaga	E - Periferico	Domodossola	48,2	601	530	-10,48%
Montescheno	C - Cintura	Domodossola	15,4	414	386	-8,94%
Vanzone con San Carlo	D - Intermedio	Domodossola	31	435	384	-11,26%
TOTALE AREA <i>nr 10 comuni</i>	Aree interne 60 %		27,28	4.470	3.921	- 12,28%

Dettaglio comuni area **Val di Lanzo** (19 comuni)

Comuni	Classi SNAI 2020	Comune di destinazione prevalente	Tempi medi di percorrenza (minuti)	Popolazione residente ISTAT 2011	Popolazione residente ISTAT 2020	Variazione demografica 2011 - 2020
Ala di Stura	E - Periferico	Collegno	58	462	459	-4,55%
Balangero	D - Intermedio	Chivasso	38,2	3.161	3.064	-0,25%
Balme	F - Ultraperiferico	Collegno	69,1	95	110	20,00%
Cafasse	D - Intermedio	Chivasso	31,1	3.511	3.334	-4,36%
Cantoira	E - Periferico	Collegno	52,3	554	588	7,22%
Ceres	E - Periferico	Collegno	47,5	1.056	1.032	-1,89%
Chialamberto	E - Periferico	Collegno	56,4	364	353	-2,20%
Coassolo Torinese	E - Periferico	Chivasso	41,2	1.550	1.449	-4,00%
Corio	D - Intermedio	Chivasso	40,2	3.330	3.082	-4,83%
Germagnano	D - Intermedio	Chivasso	36,7	1.256	1.117	-9,79%
Groscavallo	E - Periferico	Collegno	63,7	191	194	3,14%
Lanzo Torinese	D - Intermedio	Chivasso	36,2	5.150	4.878	-3,98%
Lemie	E - Periferico	Collegno	61,1	189	185	-7,94%
Mezzenile	E - Periferico	Collegno	47	834	760	-8,51%
Monastero di Lanzo	E - Periferico	Chivasso	45,5	381	331	-12,07%
Pessinetto	E - Periferico	Chivasso	43,1	607	629	1,48%
Traves	D - Intermedio	Chivasso	40,7	553	506	-4,52%
Usseglio	F - Ultraperiferico	Collegno	72,1	219	200	-8,68%
Viù	E - Periferico	Collegno	50,5	1.118	1.021	-8,23%
TOTALE AREA <i>nr 19 comuni</i>	Aree interne 100%		48,98	24.581	23.292	- 5,24%

Dettaglio comuni area Valli Grana e Maira (18 comuni)

Comuni	Classi SNAI 2020	Comune di destinazione prevalente	Tempi medi di percorrenza (minuti)	Popolazione residente ISTAT 2011	Popolazione residente ISTAT 2020	Variazione demografica (%) 2011 - 2020
Acceglio	F - Ultraperiferico	Cuneo	67,3	174	153	-9,20%
Canosio	E - Periferico	Cuneo	63,8	82	79	-4,88%
Cartignano	D - Intermedio	Cuneo	33	178	171	-0,56%
Castelmagno	D - Intermedio	Cuneo	40,1	82	59	-28,05%
Celle di Macra	E - Periferico	Cuneo	55,3	93	82	-6,45%
Dronero	C - Cintura	Cuneo	24,5	7.205	6.981	-2,22%
Elva	E - Periferico	Cuneo	54,6	94	87	-7,45%
Macra	E - Periferico	Cuneo	44,1	52	46	-5,77%
Marmora	E - Periferico	Cuneo	63,2	74	53	-21,62%
Montemale di Cuneo	D - Intermedio	Cuneo	28,4	218	214	4,59%
Monterosso Grana	C - Cintura	Cuneo	25,1	536	517	-4,85%
Pradleves	D - Intermedio	Cuneo	29,4	272	231	-12,87%
Prazzo	E - Periferico	Cuneo	59,8	175	171	-1,14%
Roccabruna	D - Intermedio	Cuneo	28,3	1.589	1.525	-2,83%
San Damiano Macra	D - Intermedio	Cuneo	34,9	439	407	-7,52%
Stroppio	E - Periferico	Cuneo	52,7	107	98	-6,54%
Valgrana	C - Cintura	Cuneo	22,3	817	792	-4,65%
Villar San Costanzo	C - Cintura	Cuneo	25,7	1.502	1.543	2,53%
TOTALE AREA <i>nr 18 comuni</i>	Aree interne 78%		41,81	13.689	13.209	- 3,51%

Aree Ciclo 2021-2027

Le aree sono presentate sulla base dell'ordine di priorità delle nuove aree interne per l'accesso ai fondi nazionali, così come indicato dalla Regione Piemonte nella nota DPCoe prot. n. 2452/2022.

Valsesia (Province di Vercelli e Biella)

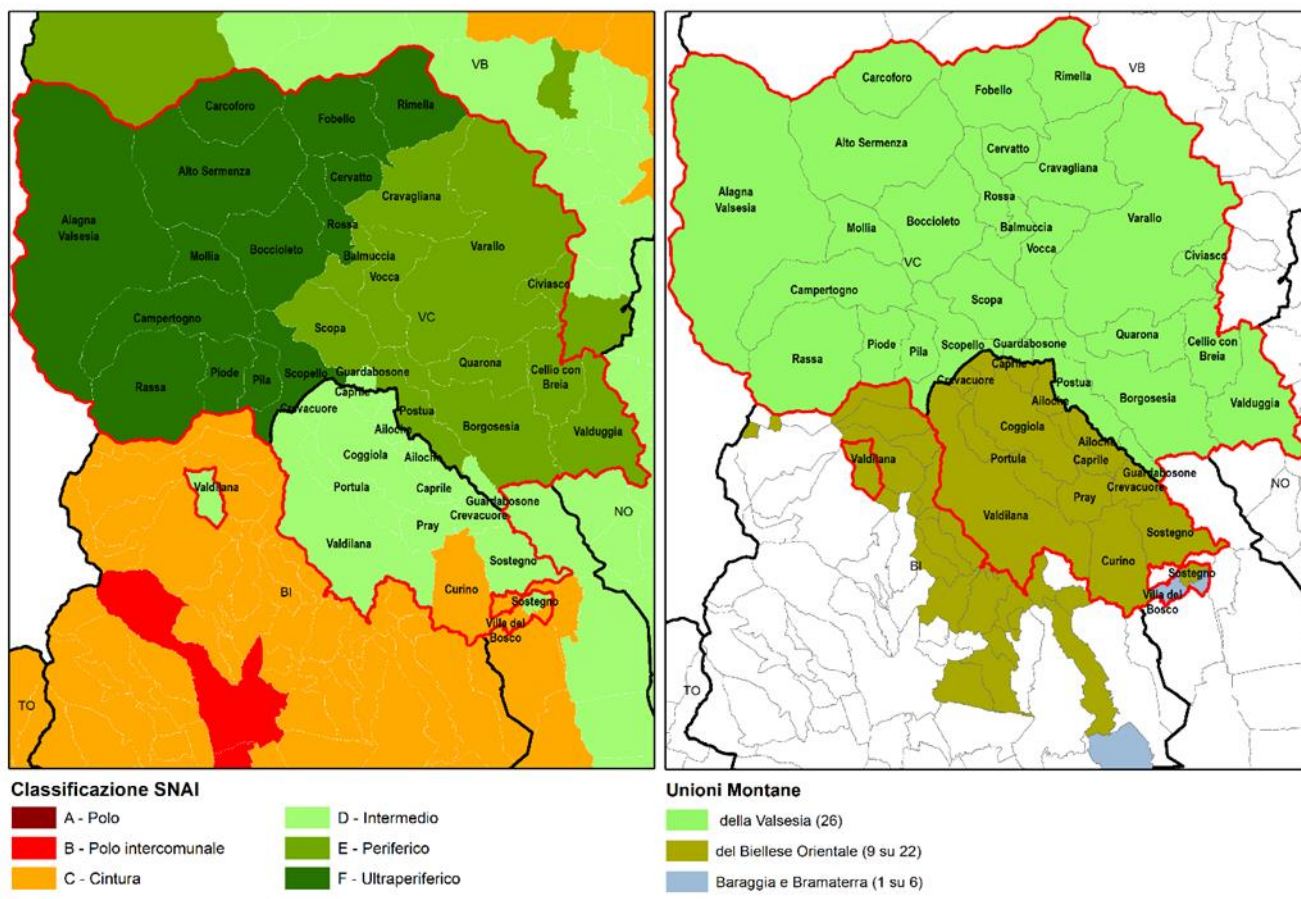

Coerenza della proposta con la Mappa AI 2020 e presenza di un sistema identitario riconoscibile

L'area è composta da **36** comuni ricadenti nelle province di Vercelli e Biella: Ailloche, Alagna Valsesia, Alto Sermenza, Balmuccia, Boccioleto, Borgosesia, Campertogno, Caprile, Carcoforo, Cellio con Breia, Cervatto, Civiasco, Coggiola, Cravagliana, Crevacuore, Curino, Fobello, Guardabosone, Mollia, Pila, Piode, Portula, Postua, Pray, Quarona, Rassa, Rimella, Rossa, Scopa, Scopello, Sostegno, Valdilana, Valduggia, Varallo, Villa del Bosco e Vocca.

Si tratta di comuni classificati secondo la seguente distribuzione: **2** cintura, **9** intermedi, **11** periferici e **14** ultraperiferici per un totale di **36 comuni in aree interne** con una percentuale pari al **94%**. Molti enti hanno come destinazione prevalente Biella, pochi gravitano su Gallarate e un solo comune (Civiasco) su Verbania. I comuni hanno **una distanza media di percorrenza pari a 56,80 min.** La popolazione complessiva (dato 2020) è pari a **49.279 ab.**, con una decrescita pari a **- 9,47 %** rispetto al censimento 2011. La densità abitativa è pari a **51,30 ab/km²**

La Valsesia si estende dalle pendici del versante meridionale del massiccio del Monte Rosa al confine con la Svizzera, toccando quota massima alla punta Gnifetti dove ha la sua sorgente il fiume Sesia. Il suo territorio si insinua tra la Valle Anzasca a nord e la Val di Gressoney a ovest, confina a est con la Val Strona e il bacino del lago d'Orta e a sud con la Valle di Mosso ed i comuni di cintura dell'area collinare del Lessona e Masserano Brusnengo.

Il settore primario della Valsesia è fortemente incentrato sull'allevamento: circa il 97% della superficie agricola utilizzata (SAU) è rappresentata da prati permanenti e pascoli e gli allevamenti costituiscono il 72% circa delle aziende agricole registrate nell'ultimo censimento. Nel complesso la SAU è andata incontro a un forte decremento nel periodo 1982-2010 (-41% circa), nonostante un *trend* positivo registrato nel 2000-2010 (+25%, dato in controtendenza rispetto al trend regionale e nazionale). Tuttavia, l'indice di importanza del settore agricolo nel territorio è inferiore alla media regionale e nazionale delle aree interne.

Un'altra caratteristica è la consistente diffusione di superficie boschiva che rappresenta circa il 65% di territorio, valore tra i più alti di quelli delle altre aree SNAI.

Tab. 1 Specializzazione economica dell'area

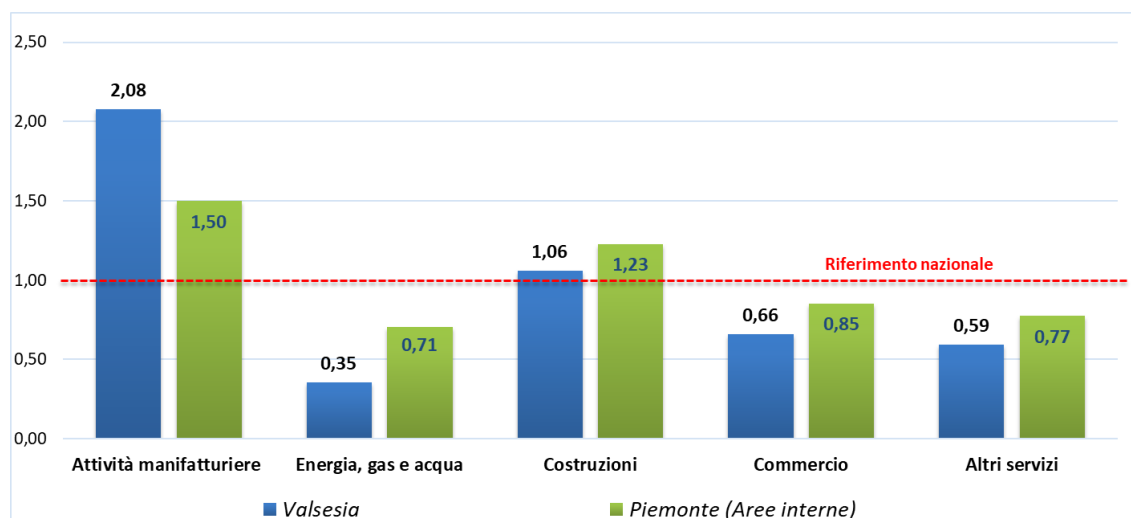

Concentrazione nell'area dei diversi settori e comparti economici sul totale delle attività economiche (Rapporto tra la quota di addetti nel settore dei diversi settori sul totale addetti dell'area e la stessa quota calcolata a livello nazionale)

Fonte: Archivio Statistico delle Imprese Attive, anno 2018

Tabella con elenco dei comuni che rientrano nell'Area, con classificazione dei comuni da mappatura e dati sulla popolazione.

Comuni	Classi SNAI 2020	Comune di destinazione prevalente	Tempi medi di percorrenza (minuti)	Popolazione residente ISTAT 2011	Popolazione residente ISTAT 2020	Variazione demografica 2011 - 2020
Ailoche	D - Intermedio	Biella	40,2	330	319	-3,33%
Alagna Valsesia	F - Ultraperiferico	Biella	88,6	671	725	8,05%
Alto Sermenza	F - Ultraperiferico	Biella	77,3	190	149	-21,58%
Balmuccia	E - Periferico	Biella	63,6	94	117	24,47%
Bocchieleto	F - Ultraperiferico	Biella	67,2	219	160	-26,94%
Borgosesia	E - Periferico	Biella	44,9	13.031	12.250	-5,99%
Campertogno	F - Ultraperiferico	Biella	76,5	243	214	-11,93%
Caprile	D - Intermedio	Biella	40,7	206	186	-9,71%
Carcoforo	F - Ultraperiferico	Biella	87,7	75	73	-2,67%
Cellio con Breia	E - Periferico	Gallarate	54,9	1.027	941	-8,37%
Cervatto	F - Ultraperiferico	Biella	78,3	48	52	8,33%
Civiasco	E - Periferico	Verbania	54,3	265	239	-9,81%
Coggiola	D - Intermedio	Biella	36,4	1.996	1.673	-16,18%
Cravagliana	E - Periferico	Biella	65,3	278	252	-9,35%
Crevacuore	D - Intermedio	Biella	36,3	1.610	1.412	-12,30%
Curino	C - Cintura	Biella	26,4	453	455	0,44%
Fobello	F - Ultraperiferico	Biella	75,4	219	185	-15,53%
Guardabosone	D - Intermedio	Biella	39	340	339	-0,29%
Mollia	F - Ultraperiferico	Biella	79	104	95	-8,65%
Pila	F - Ultraperiferico	Biella	71,5	137	138	0,73%
Piode	F - Ultraperiferico	Biella	72,7	193	186	-3,63%
Portula	D - Intermedio	Biella	32,3	1.365	1.119	-18,02%
Postua	E - Periferico	Biella	41	594	571	-3,87%
Pray	D - Intermedio	Biella	34,6	2.307	2.037	-11,70%
Quarona	E - Periferico	Biella	48,2	4.246	3.878	-8,67%
Rassa	F - Ultraperiferico	Biella	80,4	66	67	1,52%
Rimella	F - Ultraperiferico	Biella	83,5	137	128	-6,57%
Rossa	F - Ultraperiferico	Biella	69,6	194	183	-5,67%
Scopa	E - Periferico	Biella	66,4	391	373	-4,60%
Scopello	F - Ultraperiferico	Biella	69,2	402	366	-8,96%
Sostegno	D - Intermedio	Biella	30,9	751	750	-0,13%
Valdilana	D - Intermedio	Biella	29,2	12.067	10.342	-14,30%
Valduggia	E - Periferico	Gallarate	44,6	2.117	1.882	-11,10%
Varallo	E - Periferico	Biella	53,7	7.542	6.931	-8,10%
Villa del Bosco	C - Cintura	Biella	26,1	363	334	-7,99%
Vocca	E - Periferico	Biella	58,8	162	158	-2,47%
TOTALE AREA <i>nr 36 comuni</i>	Aree interne 94 %		56,80	54.433	49.279	- 9,47 %

Andamento demografico nell'area

Gli enti locali che rientrano nella categoria dei cosiddetti “piccoli comuni” (sotto i 5.000 abitanti) sono 34 su 36. I due comuni più grandi sono Borgosesia (periferico) e Valdilana (intermedio).

La popolazione complessiva (dato 2020) è pari a **49.279 ab.**, con una decrescita pari a **- 9,47 %** rispetto al censimento 2011.

L'area complessivamente registra, nel periodo 2011-2020, una variazione demografica negativa pari a **-9,47%**, rispetto a quella regionale pari al **-2,04%**. Nello specifico, la maggior parte dei comuni dell'area registra un *trend* demografico negativo, ad eccezione delle seguenti località: Alagna Valsesia (8,05%), Balmuccia (24% - 117 ab.), Cervatto (8,30% - 52 ab.), Curino (0,44%), Pila (0,73%) e Quarona (1,52% - 67ab.). Invece, gli enti che perdono più residenti tra quelli con una popolazione "significativa" sono: **Coggiola (-16,18%) e Portula (-18,20%)**. **Risulta interessante sottolineare come il comune di Villa del Bosco di Cintura perda l'8%**.

La densità abitativa dell'area è pari a **51,30 ab/km²** rispetto a quella regionale di **168,39 ab/km²**.

Capacità e volontà di associazione dei Comuni

Nell'area Valsesia sono presenti: **Unione Montana dei Comuni della Valsesia** (26 comuni interamente inseriti nella proposta di perimetrazione) nella provincia di Vercelli; **Unione Montana dei Comuni del Biellese Orientale** (9 di 22 comuni), nella provincia di Biella. Il comune di Villa del Bosco fa parte dell'**Unione Montana Baraggia e Bramaterra** (composta da 6 comuni). Nella proposta regionale è specificato che "In passato sull'area insisteva la Comunità Montana **Valsesia** soppressa come le altre con legge regionale del 28 settembre 2012, n. 11 (Disposizioni organiche in materia di enti locali), ma che corrisponde alla proposta di perimetrazione dell'area progetto 2021/27. Ad oggi risulta operante il Gruppo di Azione Locale (GAL) Terre del Sesia (www.terredelsesia.it), con sede a Varallo Sesia (VC), e il GAL Montagne Biellesi, con sede ad Andorno Micca (BI). Entrambe le organizzazioni si adoperano per promuovere la costituzione e il consolidamento di reti di operatori all'interno dell'approccio di sviluppo locale di tipo partecipativo supportato dal FEASR (Leader misura 19 del PSR Piemonte 2014-20) e rappresentano un elemento per sviluppare le adeguate sinergie LEADER/CLLD e SNAI per lo sviluppo delle zone rurali.

Conclusioni

L'area risulta candidabile alla SNAI in quanto ha le caratteristiche di classificazione dei comuni, di spopolamento e organizzazione istituzionali richieste dai "Criteri per la Selezione delle Aree Interne da sostenere nel ciclo 2021 – 2027".

Due soli enti locali sono classificati come cintura su 36 complessivi e la perdita di popolazione è superiore rispetto a quella relativa alle aree interne regionali. L'area può essere considerata sufficientemente e coesa e considerate le dimensioni dell'area si può considerare approvata.

Terre di Giarolo (Provincia di Alessandria)

MAPPA DELL'AREA

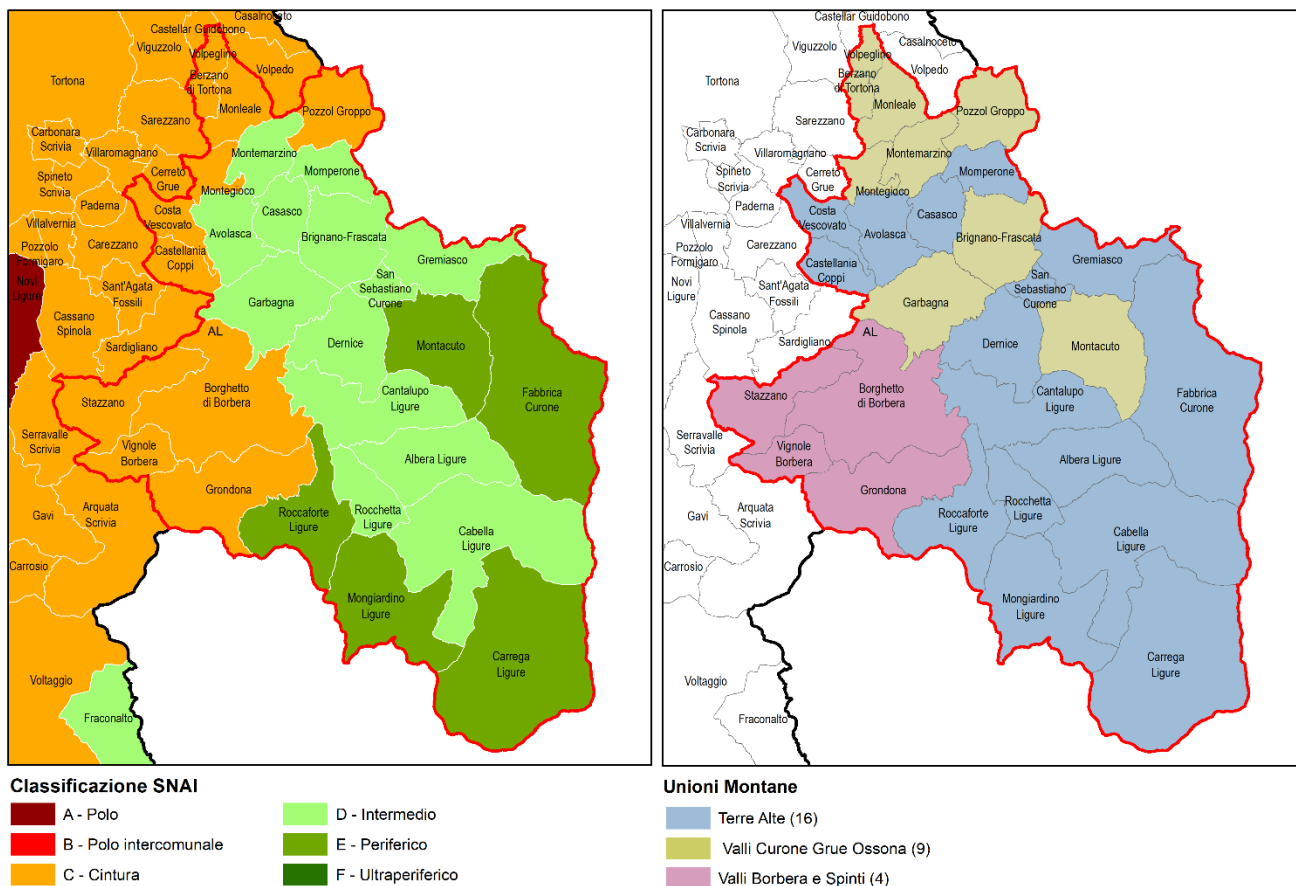

Coerenza della proposta con la Mappa AI 2020 e presenza di un sistema identitario riconoscibile

L'area è composta da **29** comuni della provincia di Alessandria: Albera Ligure, Avolasca, Berzano di Tortona, Borghetto di Borbera, Brignano-Frascata, Cabella Ligure, Cantalupo Ligure, Carrega Ligure, Casasco, Castellania Coppi, Costa Vescovato, Dernice, Fabbrica Curone, Garbagna, Gremiasco, Grondona, Momperone, Mongiardino Ligure, Monleale, Montacuto, Montegioco, Montemarzino, Pozzol Groppo, Roccaforte Ligure, Rocchetta Ligure, San Sebastiano Curone, Stazzano, Vignole Borbera e Volpeglino.

Chiaramente riconoscibile nella mappa della Regione, si tratta di una enclave montana, già Comunità Montana del Giarolo, isolata, che discende verso Novi Ligure e da lì al capoluogo di provincia, Alessandria, connessione con l'asse Torino Milano proprio all'inizio della pianura Padana piemontese.

La superficie agricola, che rappresenta circa il 18% del territorio, ha subito un forte decremento (-55%) durante il periodo 1982-2010, anche se la riduzione di superficie nel decennio 2000-2010 (-10%) è stata meno marcata rispetto alla media regionale delle aree interne (circa -28%). L'abbandono di aree coltivate ha favorito il processo di crescita delle superfici forestali che coprono quasi il 70% delle Terre del Giarolo. L'indice di importanza dell'agricoltura con un valore di 2,86 rileva tuttavia un peso specifico del settore, superiore rispetto alla media regionale delle aree interne (1,83).

L'area ha una vocazione frutticola, vinicola e legata alla pastorizia. Nella media e bassa valle è presente un'agricoltura viva e vitale che nel comparto frutticolo (tra cui la pesca di Volpedo) e vitivinicolo (vitigno

Timorasso – vino Derthona Timorasso) origina produzioni con prospettive di mercato sovralocali. Nelle alte valli l'allevamento allo stato semi-brado origina prodotti tradizionali quali il Salame Nobile del Giarolo, la carne all'erba e diversi tipi di formaggi, tra i quali il Montebone. Il GAL Giarolo ha sostenuto, con interventi strutturali e con azioni di sistema, la formazione di filiere che si riconoscono in organismi associativi (consorzi) e che gestiscono già in forma collettiva alcuni segmenti della fase di trasformazione (nel settore vitivinicolo diverse aziende lavorano con un'imbottigliatrice comune e condividono un'azione coordinata per la riduzione degli impatti ambientali legati ai processi produttivi). A seguito della costituzione del bio-distretto, il territorio si è orientato verso i principi dell'agricoltura di precisione, che utilizza le tecnologie dell'informazioni per acquisire dati e orientare la gestione delle attività aziendali in funzione di questi ultimi.

Tabella con elenco dei Comuni che rientrano nell'Area, con classificazione dei Comuni da mappatura e dati sulla popolazione.

Tab. 2 Specializzazione economica dell'area

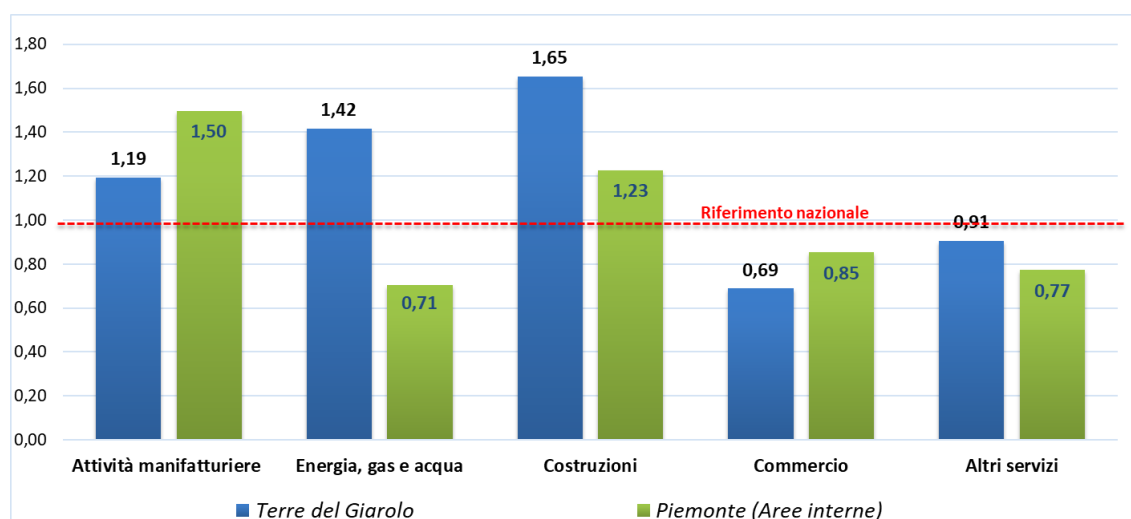

Concentrazione nell'area dei diversi settori e comparti economici sul totale delle attività economiche (Rapporto tra la quota di addetti nel settore dei diversi settori sul totale addetti dell'area e la stessa quota calcolata a livello nazionale)

Fonte: Archivio Statistico delle Imprese Attive, anno 2018

Comuni	Classi SNAI 2020	Comune di destinazione prevalente	Tempi medi di percorrenza (minuti)	Popolazione residente ISTAT 2011	Popolazione residente ISTAT 2020	Variazione demografica 2011 - 2020
Albera Ligure	D - Intermedio	Novi Ligure	34,3	329	297	-10,64%
Avolasca	D - Intermedio	Voghera	35,3	306	257	-14,71%
Berzano di Tortona	C - Cintura	Voghera	23,5	171	158	-9,36%
Borghetto di Borbera	C - Cintura	Novi Ligure	20,1	1.991	1.914	-1,81%
Brignano-Frascata	D - Intermedio	Voghera	30,2	451	429	-4,66%
Cabella Ligure	D - Intermedio	Novi Ligure	40	554	482	-12,82%
Cantalupo Ligure	D - Intermedio	Novi Ligure	30,6	549	453	-17,49%
Carrega Ligure	E - Periferico	Novi Ligure	62,4	83	88	3,61%
Casasco	D - Intermedio	Voghera	30,8	124	116	-5,65%
Castellania Coppi	C - Cintura	Novi Ligure	25	91	85	-3,30%
Costa Vescovato	C - Cintura	Novi Ligure	25,2	357	323	-9,52%
Dernice	D - Intermedio	Novi Ligure	40,3	210	180	-12,86%
Fabbrica Curone	E - Periferico	Voghera	47,3	695	594	-14,96%
Garbagna	D - Intermedio	Novi Ligure	32	707	618	-7,92%
Gremiasco	D - Intermedio	Voghera	38,8	344	295	-12,50%
Grondona	C - Cintura	Novi Ligure	24,6	545	471	-12,29%
Momperone	D - Intermedio	Voghera	28,6	219	203	-6,85%
Mongiardino Ligure	E - Periferico	Novi Ligure	44,4	177	150	-15,25%
Monleale	C - Cintura	Voghera	21,8	593	558	-5,56%
Montacuto	E - Periferico	Voghera	41,3	306	242	-17,97%
Montegioco	C - Cintura	Voghera	26,6	326	286	-10,43%
Montemarzino	D - Intermedio	Voghera	28,6	341	309	-14,66%
Pozzol Groppo	C - Cintura	Voghera	23	365	301	-19,18%
Roccaforte Ligure	E - Periferico	Novi Ligure	42,1	154	126	-19,48%
Rocchetta Ligure	D - Intermedio	Novi Ligure	33,2	210	222	1,43%
San Sebastiano Curone	D - Intermedio	Voghera	35,4	591	533	-7,78%
Stazzano	C - Cintura	Novi Ligure	14,1	2.425	2.369	-1,40%
Vignole Borbera	C - Cintura	Novi Ligure	14,7	2.245	2.023	-8,51%
Volpeglino	C - Cintura	Voghera	20,7	160	134	-19,38%
TOTALE AREA <i>nr 29 comuni</i>	Aree interne 62 %		31,55	15.619	14.216	-8,98 %

Andamento demografico nell'area

La popolazione complessiva (dato 2020) è pari a **14.216 ab.**, con una decrescita pari a **-8,98%** rispetto al censimento 2011 (var. dem. 2011-2020 regionale pari al -2,04%).

Nell'area tutti i comuni rientrano nella categoria dei cosiddetti "piccoli comuni" (sotto i 5.000 abitanti) L'ente più popoloso ed il meno popoloso sono entrambi di cintura: Stazzano (2.369 ab.) e Castellania Coppi (85 ab.). A livello comunale, rispetto alla popolazione, tutti i comuni eccetto due registrano un trend negativo.

Gli enti sono classificati secondo la seguente distribuzione: 11 cintura, 13 intermedi e 5 periferici per un totale di 18 comuni in aree interne con una percentuale pari al 62 %. I comuni hanno come destinazione prevalente Voghera e Novi Ligure. Gli enti hanno una distanza media di percorrenza pari a 31,55 min.

La densità abitativa è pari a **26,10 ab/km²** rispetto a quella regionale di **168,39 ab/km²** e quella delle aree interne della Regione che risulta essere di **45,84 ab/km²**.

Nell'area si registra complessivamente un trend demografico negativo (-8,98%) con variazioni percentuali che oscillano dal -19,38 % (Volpeglino) al -1,40% (Stazzano). La variazione demografica nelle aree interne regionali è pari a -5,87%.

Capacità e volontà di associazione dei Comuni

A fronte dell'obiezione relativa alla diffusione della popolazione residente (il 62% della popolazione vive negli 11 comuni di cintura, nonostante la prevalenza dei 29 comuni classificati come interni), il dossier regionale aggiornato (DPCoe prot. 0003142 del 6 maggio 2022) sostiene che, in un'area caratterizzata dal forte spopolamento e dalla ridotta dimensione degli enti locali, la presenza dei comuni di cintura, anch'essi in perdita demografica, risulta indispensabile sia per la rete scolastica (su 4 istituti secondari di 1° grado, 3 sono in comuni di cintura; su 7 istituti di scuola primaria 3 sono in comuni di cintura), che per la tenuta identitaria dell'area confinante con tre regioni (Lombardia, Emilia-Romagna e Liguria) e con zone fortemente interne e montane, ove sono localizzate tre aree interne appartenenti alle regioni citate.

Nell'area Terre del Giarolo sono presenti 3 Unioni Montane: Unione Montana Terre Alte, Unione Montana Valli Borbera e Spinti, Unione Montana Valli Curone Grue Ossona che hanno già convenzioni in essere sulla Protezione Civile e sulla rete di Scuole oltre a una rete di metanizzazione (per 19 comuni ricadenti in due delle tre unioni).

Tutti i comuni sono in convenzione per la redazione del Piano Regolatore Generale Intercomunale come modello di pianificazione territoriale di area vasta.

Il sistema identitario dell'area e le attività comuni poste in essere sono fortemente riconoscibili.

Conclusioni

L'area risulta candidabile alla SNAI in quanto ha le caratteristiche di classificazione dei Comuni, di spopolamento e organizzazione istituzionali richieste dai "Criteri per la Selezione delle Aree Interne da sostenere nel ciclo 2021 – 2027".

L'area Terre del Giarolo è composta da un numero basso di comuni, da una popolazione limitata e la perdita di popolazione è maggiore rispetto a quella relativa alle aree interne regionali. Il territorio presenta una coesione molto forte e, considerate le ridotte dimensioni dell'area, si può considerare approvata.

Tabelle riepilogative e di confronto tra le aree

Tabella 1 – Sintesi dei principali indicatori di contesto (Aree SNAI 2014 – 2020)

Indicatori	AREE SNAI 2014 - 2020				Piemonte	Piemonte	Italia	Italia
	Val Bormida (Alessandria, Asti e Cuneo)	Val di Lanzo (C.M. Torino)	Val d'Ossola (Verbano-Cusio- Ossola)	Valli Grana e Maira (Cuneo)	Aree interne	Aree interne	Aree interne	Aree interne
n° Comuni	33	19	10	18	372	1.181	3.834	7.903
% comuni in aree interne 2020	100 %	100 %	60 %	78 %	100 %	31 %	100%	48 %
% comuni periferici e ultraperiferici 2020	76 %	63 %	10 %	44 %	35 %	11 %	50%	5 %
% piccoli comuni	100 %	100 %	100 %	94 %	96 %	89 %	82 %	70 %
DEMOGRAFIA								
Popolazione residente (ab) Istat 01.01.2020	16.230	23.292	3.921	13.209	454.284	4.274.945	13.432.861	59.641.488
% in aree interne	100 %	100 %	68 %	26 %	100 %	11 %	100%	22%
% in aree periferiche ed ultraperiferiche	76 %	31 %	14 %	6 %	17 %	2 %	40%	9%
% in comuni di cintura	-	-	32 %	74 %		47 %	-	40%
Superficie (km ²)	516,01	695,88	465,11	712,02	9.910,52	25.386,70	177.540,65	302.073,28
Densità abitativa (ab/km ²)	31,45	33,47	8,43	18,55	45,84	168,39	75,66	197,44
Var. demografica (%) Istat censimento 2011-2020	- 11,23 %	- 5,24 %	- 12,28 %	- 3,51 %	- 5,87 %	- 2,04 %	- 3,74%	- 0,33 %
ACCESSIBILITÀ								
Distanza media in minuti dei comuni non polo dal polo più vicino	45,21	48,98	27,28	41,81	40,38	21,88	45,15	32,08
Distanza media in minuti dei comuni non polo dal polo più vicino ponderata per la popolazione	43,40	40,53	28,87	27,63	35,13	16,75	41,77	26,88
FORME ASSOCIATIVE (FA)								
n° FA	4	2	1	2	50	106	2.688	4.606
% di comuni in FA	97 %	100 %	80 %	100 %	82 %	64 %	70 %	58%

Tabella 2 – Sintesi dei principali indicatori di contesto (Aree SNAI 2021-2027)

Indicatori	AREE SNAI 2021 - 2027		Piemonte	Piemonte	Italia	Italia
	Valsesia (Vercelli e Biella)	Terre del Giarolo (Alessandria)	Aree interne	Aree interne	Aree interne	Aree interne
n° Comuni	36	29	372	1.181	3.834	7.903
% comuni in aree interne 2020	94 %	62 %	100 %	31 %	100%	48 %
% comuni periferici e ultraperiferici 2020	69 %	17 %	35 %	11 %	50%	5 %
% piccoli comuni	92 %	100 %	96 %	89 %	82 %	70 %
DEMOGRAFIA						
Popolazione residente (ab) Istat 01.01.2020	49.279	14.216	454.284	4.274.945	13.432.861	59.641.488
% in aree interne	98 %	39 %	100 %	11 %	100%	22%
% in aree periferiche ed ultraperiferiche	62 %	8 %	17 %	2 %	40%	9%
% in comuni di cintura	2 %	61 %	-	47 %	-	40%
Superficie (km²)	960,64	544,31	9.910,52	25.386,70	177.540,65	302.073,28
Densità abitativa (ab/km²)	51,30	26,12	45,84	168,39	75,66	197,44
Var. demografica (%) Istat censimento 2011-2020	-9,47 %	- 8,98 %	- 5,87 %	-2,04 %	-3,74%	-0,33 %
ACCESSIBILITÀ						
Distanza media in minuti dei comuni non polo dal polo più vicino	56,80	31,55	40,38	21,88	45,15	32,08
Distanza media in minuti dei comuni non polo dal polo più vicino ponderata per la popolazione	43,62	25,36	35,13	16,75	41,77	26,88
FORME ASSOCIATIVE (FA)						
n° FA	2	3	50	106	2.688	4.606
% di comuni in FA	100 %	93 %	82	64 %	70 %	58%

I DATI DI OPEN COESIONE

Area	Ambito	PROGETTI	COSTO TOTALE	COSTO PUBBLICO	FINANZIAMENTO FEASR	COSTO COESIONE
Terre del Giarolo	Ambiente	23	5.454.628,07 €	5.454.628,07 €	- €	4.547.734,11 €
	Capacità amministrativa	22	1.157.934,58 €	1.138.334,58 €	288.645,28 €	1.138.334,58 €
	Competitività delle imprese	617	5.111.924,18 €	2.538.270,90 €	977.837,71 €	2.529.570,63 €
	Cultura e turismo	30	1.329.397,51 €	1.084.402,66 €	425.477,71 €	1.084.402,66 €
	Energia	15	3.318.785,64 €	2.815.276,94 €	- €	2.374.710,84 €
	Inclusione sociale e salute	8	233.111,00 €	233.111,00 €	9.572,64 €	204.155,83 €
	Istruzione e formazione	8	1.307.105,95 €	1.307.105,95 €	- €	1.256.442,27 €
	Occupazione e lavoro	31	1.139.182,39 €	1.058.205,33 €	447.667,67 €	1.058.205,33 €
	Ricerca e innovazione	2	363.000,00 €	181.500,00 €	- €	181.500,00 €
	Trasporti e mobilità	14	5.681.861,81 €	5.660.361,82 €	83.437,20 €	5.660.361,82 €
Valsesia	Ambiente	30	12.611.950,68 €	12.522.034,68 €	- €	10.538.702,50 €
	Capacità amministrativa	27	2.164.131,79 €	1.871.622,81 €	632.920,17 €	1.871.622,81 €
	Competitività delle imprese	310	21.049.342,81 €	12.253.048,58 €	3.415.315,21 €	11.248.641,30 €
	Cultura e turismo	33	10.382.559,30 €	10.180.480,25 €	217.661,12 €	8.774.108,65 €
	Energia	27	7.267.745,14 €	6.631.311,88 €	- €	6.191.124,42 €
	Inclusione sociale e salute	42	4.527.827,74 €	4.497.827,74 €	65.154,32 €	2.061.515,48 €
	Istruzione e formazione	89	4.544.422,62 €	4.539.190,62 €	- €	4.598.132,82 €

	Occupazione e lavoro	267	2.595.840,80 €	2.115.819,54 €	314.159,67 €	2.226.997,38 €
	Reti e servizi digitali	35	1.159.543,73 €	819.882,71 €	- €	806.483,52 €
	Ricerca e innovazione	87	25.431.916,62 €	10.487.866,85 €	130.488,93 €	10.377.802,22 €
	Trasporti e mobilità	15	4.417.642,55 €	4.417.642,55 €	- €	4.105.980,19 €
Totale complessivo		1.732	121.249.854,91 €	91.807.925,46 €	7.008.337,63 €	82.836.529,36 €

Aree SNAI 2014 **Aree SNAI 2021** **Valori di riferimento regionali e nazionali**

		Are SNAI 2014 aggiornamento 2021		Are SNAI 2021		Valori di riferimento regionali e nazionali					
A	Caratteristiche principali	Val Bormida (Alessandria, Asti e Cuneo)	Val di Lanzo (C.M. Torino)	Val d'Ossola (Verbania-Custo- Orsino)	Valli Grana e Maira (Cuneo)	Valsesia (Vercelli e Biella)	Terre del Giariolo (Alessandria)	Piemonte Aree Interne	ITALIA Aree Interne	Piemonte	ITALIA
a.1	Numero comuni al 2011	33	19	11	18	48	29	459	4.181	1.296	8.092
a.2	di cui: Aree Interne	29	19	8	17	-	-	459	4.181	459	4.185
a.3	di cui: Aree Periferiche e ultraperiferiche	13	9	1	8	-	-	104	1.810	104	1.825
a.4	Popolazione residente al 2011	18.284	24.581	4.470	13.689	54.433	15.619	502.315	13.954.343	4.363.916	59.433.744
a.5	di cui: Aree Interne	18.284	24.581	3.043	13.629	53.617	15.630	502.315	13.954.343	502.315	13.954.343
a.6	di cui: Aree Periferiche e ultraperiferiche	11.372	7.202	601	851	32.645	851	43.330	5.667.796	454.282	5.667.796
a.7	di cui: Percentuale Aree Interne	100%	100%	68%	27%	99%	41%	100%	100%	12%	23%
a.8	di cui: Percentuale Aree Periferiche e ultraperiferiche	62%	31%	13%	6%	60%	9%	9%	41%	1%	10%
a.9	Numero comuni al 2020	33	19	10	18	36	29	372	3.834	1.181	7.903
a.10	di cui: Aree Interne	33	19	6	14	34	18	372	3.834	372	3.834
a.11	di cui: Aree Periferiche e ultraperiferiche	25	13	1	8	25	5	131	1.906	131	1.906
a.12	Popolazione residente al 2020	16.230	23.292	3.921	13.209	49.279	14.216	454.282	13.435.861	4.274.945	59.236.213
a.13	di cui: Aree Interne	16.230	23.292	3.549	13.176	49.490	14.221	454.282	13.435.861	454.282	13.435.861
a.14	di cui: Aree Periferiche e ultraperiferiche	9.945	7.311	530	769	30.313	1.200	76.192	5.373.407	76.192	5.373.407
a.15	di cui: Percentuale Aree Interne	100%	100%	68%	26%	98%	39%	100%	100%	11%	23%
a.16	di cui: Percentuale Aree Periferiche e ultraperiferiche	61%	31%	14%	6%	62%	8%	17%	40%	2%	9%
a.17	Superficie totale (km ²)	516,01	695,88	465,11	712,02	960,64	544,31	9.910,52	177.540,65	25.386,70	302.068,26
a.18	Densità al 2020 (ab/km ²)	31,45	33,47	8,43	18,55	51,30	26,12	45,84	75,66	168,39	196,10
B	Demografia	Val Bormida (Alessandria, Asti e Cuneo)	Val di Lanzo (C.M. Torino)	Val d'Ossola (Verbania-Custo- Orsino)	Valli Grana e Maira (Cuneo)	Valsesia (Vercelli e Biella)	Terre del Giariolo (Alessandria)	Piemonte Aree Interne	ITALIA Aree Interne	Piemonte	ITALIA
b.1	Percentuale popolazione di età 0-14 al 2011	6,92%	8,14%	6,71%	9,35%	7,67%	6,74%	8,11%	15,70%	8,62%	14,02%
b.2	Percentuale popolazione di età 15-64 al 2011	62,22%	66,46%	64,34%	66,83%	66,12%	62,95%	66,52%	63,10%	67,83%	65,15%
b.3	Percentuale popolazione di età 65+ al 2011	30,86%	25,40%	28,95%	23,81%	26,21%	30,32%	25,37%	21,00%	23,55%	20,83%
b.4	Percentuale popolazione di età 0-14 al 2020	9,43%	11,18%	7,88%	12,90%	10,29%	9,68%	10,14%	12,48%	12,29%	12,96%
b.5	Percentuale popolazione di età 15-64 al 2020	59,53%	62,01%	58,61%	62,43%	60,43%	59,43%	56,09%	65,57%	62,45%	63,80%
b.6	Percentuale popolazione di età 65+ al 2020	31,11%	28,25%	34,10%	25,48%	31,69%	31,82%	25,76%	23,95%	26,10%	23,24%
b.7	Percentuale stranieri residenti al 2011	9,17%	5,11%	16,42%	9,45%	15,47%	7,55%	13,77%	5,09%	10,11%	8,17%
b.8	Percentuale stranieri residenti al 2020	9,79%	5,87%	3,80%	12,22%	5,39%	7,91%	10,62%	6,45%	9,55%	8,46%
b.9	Var. Percentuale popolazione totale tra il 1981 e il 1991	-9,24%	-4,11%	-11,33%	-6,83%	-7,95%	-8,52%	-4,80%	1,09%	-3,94%	0,39%
b.10	Var. Percentuale popolazione totale tra il 1991 e il 2001	-6,26%	0,68%	-5,55%	-0,23%	-5,58%	-3,01%	-1,53%	0,25%	-2,04%	0,38%
b.11	Var. Percentuale popolazione totale tra il 2001 e il 2011	-4,74%	0,16%	-11,29%	1,15%	-6,22%	0,74%	0,67%	2,39%	3,54%	4,28%
b.12	Var. Percentuale popolazione totale tra il 2011 e il 2020	-11,23%	-5,24%	-12,28%	-3,51%	-9,47%	-8,98%	-5,86%	3,74%	-2,04%	-0,33%
b.13	Var. Percentuale Popolazione straniera residente tra il 2001 e il 2011	126,49%	236,73%	202,71%	166,26%	184,23%	424,00%	214,39%	212,07%	225,17%	202,15%
b.14	Var. Percentuale Popolazione straniera residente tra il 2011 e il 2020	-3,22%	10,51%	-97,96%	25,73%	-67,71%	-3,73%	-22,83%	23,73%	-7,46%	26,55%
C	Agricoltura e specializzazione settoriale	Val Bormida (Alessandria, Asti e Cuneo)	Val di Lanzo (C.M. Torino)	Val d'Ossola (Verbania-Custo- Orsino)	Valli Grana e Maira (Cuneo)	Valsesia (Vercelli e Biella)	Terre del Giariolo (Alessandria)	Piemonte Aree Interne	ITALIA Aree Interne	Piemonte	ITALIA
Agricoltura											
c.1	Percentuale Superficie Agricola Utilizzata (SAU) al 2010	25,64%	8,04%	13,48%	32,98%	12,78%	17,79%	19,96%	38,92%	39,83%	42,55%
c.2	Var. Percentuale della Superficie Agricola Utilizzata (SAU) tra il 1982 e il 2010	-44,70%	-76,20%	-26,49%	-18,32%	-40,82%	-55,68%	-45,80%	-21,14%	-16,98%	-18,78%
c.3	Var. Percentuale della Superficie Agricola Utilizzata (SAU) tra il 2000 e il 2010	-36,53%	-66,05%	-32,88%	-12,87%	25,85%	-10,24%	-27,95%	-3,20%	-5,38%	-2,47%
c.4	Percentuale Conduttori agricoli con età fino a 39 anni sul totale dei conduttori al 2010										
c.5	Var. Percentuale del numero di conduttori agricoli con età fino a 39 anni tra il 2000 e il 2010										
c.6	Percentuale di conduttori con attività lavorativa parzialmente svolta in azienda al 2010										
c.7	Var. Percentuale del numero di conduttori con attività lavorativa parzialmente svolta in azienda tra il 2000 e il 2010										
c.8	Percentuale superficie aree protette	0,45%	0,34%	0,05%	0,09%	6,51%	0,61%	8,73%	13,64%	6,79%	10,35%
c.9	Percentuale superficie forestale	58,49%	47,30%	47,06%	50,39%	64,89%	68,91%	49,84%	41,33%	38,25%	34,63%
Indice di importanza del settore agricolo e agro-industriale al 2001											
c.10	Agricoltura										
c.11	Industria agro-alimentare										
c.12	Indice di importanza del settore agricolo e agro-industriale al 2011										
c.13	Agricoltura	6,02	1,30	1,40	3,47	0,57	2,86	1,83	1,96	1,02	1
c.14	Industria agro-alimentare										
c.15	Industria agro-alimentare totale										
c.16	Incidenza delle aziende con produzioni DOP e/o IGP	4,23%	0,93%	2,88%	5,00%	2,57%	25,88%	33,73%	9,31%	22,82%	11,16%
c.17	Allevamenti su totale aziende agricole	20,40%	79,58%	64,42%	44,89%	71,88%	19,86%	31,56%	13,74%	29,39%	13,41%
c.18	Percentuale prati permanenti e pascoli su SAU	24,73%	97,14%	97,61%	89,99%	96,81%	32,41%	70,51%	35,20%	36,72%	26,71%
c.19	Dimensione allevamenti - UBA										
c.20	Percentuale Aziende con Produzione Standard 25000 €										
		Val Bormida (Alessandria, Asti e Cuneo)	Val di Lanzo (C.M. Torino)	Val d'Ossola (Verbania-Custo- Orsino)	Valli Grana e Maira (Cuneo)	Valsesia (Vercelli e Biella)	Terre del Giariolo (Alessandria)	Piemonte Aree Interne	ITALIA Aree Interne	Piemonte	ITALIA
Economia											
Indice di specializzazione											
c.21	Attività manifatturiere	1,14	1,01	1,46	1,71	2,08	1,19	1,50	1,01	1,20	1,00
c.22	Energia, gas e acqua	0,28	0,76	2,41	0,76	0,35	1,42	0,71	1,07	0,91	1,00
c.23	Costruzioni	3,16	1,87	2,03	1,45	1,06	1,65	1,23	1,28	0,96	1,00
c.24	Commercio	0,88	0,94	0,38	0,65	0,66	0,69	0,85	1,05	0,92	1,00
c.25	Altri servizi	0,63	0,88	0,80	0,71	0,59	0,91	0,77	0,92	0,94	1,00
c.26	Imprese										
c.27	Numero imprese per 1000 abitanti	172,46	96,13	93,09	119,09	93,10	105,44	103,76	89,75	99,72	102,61
c.28	Tasso di crescita dello stock di imprese (2014-2020)	-8,59	-6,16	-4,45	-7,31	-9,77	-8,82	-7,20	0,43	-1,64	0,61
c.29	Percentuale di imprese straniere (2020)	6,82%	7,06%	4,66%	6,17%	5,32%	6,40%	7,27%	6,92%	10,86%	10,38%
D	Digital divide	Val Bormida (Alessandria, Asti e Cuneo)	Val di Lanzo (C.M. Torino)	Val d'Ossola (Verbania-Custo- Orsino)	Valli Grana e Maira (Cuneo)	Valsesia (Vercelli e Biella)	Terre del Giariolo (Alessandria)	Piemonte Aree Interne	ITALIA Aree Interne	Piemonte	ITALIA
d.1	Percentuale di popolazione raggiunta da banda larga su rete fissa (Asymmetric Digital Subscriber Line - ADSL) maggiore di 2 mbps e minore di 20 mbps (capacità effettiva)										
d.2	Percentuale di popolazione raggiunta da banda larga su rete fissa (Asymmetric Digital Subscriber Line - ADSL) non inferiore a 20 mbps (capacità effettiva)										
d.3	Digital divide rete fissa (Percentuale di popolazione non raggiunta da Asymmetric Digital Subscriber Line - ADSL - su rete fissa) 100-d-1-1-2										
d.4	Digital divide rete fissa e mobile (Percentuale di popolazione non raggiunta da banda larga)										
E	Patrimonio culturale e turismo	Val Bormida (Alessandria, Asti e Cuneo)	Val di Lanzo (C.M. Torino)	Val d'Ossola (Verbania-Custo- Orsino)	Valli Grana e Maira (Cuneo)	Valsesia (Vercelli e Biella)	Terre del Giariolo (Alessandria)	Piemonte Aree Interne	ITALIA Aree Interne	Piemonte	ITALIA
Patrimonio culturale											
e.1	Numero luoghi della cultura statali e non statali al 2012										
e.2	Numero luoghi della cultura statali e non statali non fruibili al 2012										
e.3	Numero visitatori al 2012										
e.4	Percentuale visitatori paganti al 2012										
e.5	Numero visitatori per 1000 abitanti al 2012										
e.6	Numero luoghi della cultura statali e non statali al 2015										
e.7	Numero visitatori al 2015										
e.8	Numero visitatori per 1000 abitanti al 2015										
Turismo											
e.9	Tasso di ricettività - Posti letto per 1000 abitanti al 2014	60,54	100,85	571,81	n.d.	n.d.	n.d.	n.d.	n.d.	n.d.	n.d.
e.10	Tasso di ricettività - Posti letto per 1000 abitanti al 2020	112,38	112,61	643,71	254,75	94,85	84,20	159,55	169,26	47,10	86,96
e.11	Tasso di Turisticità - Numero di presenze per 1000 abitanti al 2020	1.832,10	1.302,21	12.811,78	n.d.	n.d.	n.d.	n.d.	n.d.	n.d.	n.d.
e.12	Arrivi al 2014	11.743	28.151	12.674	n.d.	n.d.	n.d.	n.d.	n.d.	n.d.	n.d.
e.13	Arrivi al 2020	9.756	6.076	17.461	n.d.	n.d.	n.d.	n.d.	n.d.	n.d.	n.d.
e.14	Var. Percentuale arrivi tra il 2014 e il 2020	-16,92	-78,42	37,77	n.d.	n.d.	n.d.	n.d.	n.d.	n.d.	n.d.
e.15	Presenze al 2014	47.938	114.611	40.481	n.d.	n.d.	n.d.	n.d.	n.d.	n.d.	n.d.
e.16	Presenze al 2020	29.735	30.331	50.235	n.d.	n.d.	n.d.	n.d.	n.d.	n.d.	n.d.
e.17	Var. Percentuale presenze tra il 2014 e il 2020	-37,97	-73,54	24,10	n.d.	n.d.	n.d.	n.d.	n.d.	n.d.	n.d.
e.18	Percentuale presenze in Alberghiero al 2020	30,84	58,03	55,72	n.d.	n.d.	n.d.	n.d.	n.d.	n.d.	n.d.
e.19	Percentuale presenze in Extra-Alberghiero al 2020	69,16	41,97	44,28	n.d.	n.d.	n.d.	n.d.	n.d.	n.d.	n.d.
e.20	Percentuale arrivi in Alberghiero al 2020	21,37	44,59	47,21	n.d.	n.d.	n.d.	n.d.	n.d.	n.d.	n.d.
e.21	Percentuale arrivi in Extra-Alberghiero al 2020	78,63	55,41	52,79	n.d.	n.d.	n.d.	n.d.	n.d.	n.d.	n.d.
F	Salute	Val Bormida (Alessandria, Asti e Cuneo)	Val di Lanzo (C.M. Torino)	Val d'Ossola (Verbania-Custo- Orsino)	Valli Grana e Maira (Cuneo)	Valsesia (Vercelli e Biella)	Terre del Giariolo (Alessandria)	Piemonte Aree Interne	ITALIA Aree Interne	Piemonte	ITALIA
Specialistica ambulatoriale - Prestazioni erogate x 1000 residenti											
f.1	Tasso di ospedalizzazione (LEA=170,0)										
f.2	Tasso di ospedalizzazione della popolazione ultra 75enne										

