

Codice A1604B

D.D. 10 febbraio 2021, n. 66

Regolamento regionale 15/R/2006 - Definizione delle aree di salvaguardia di undici sorgenti potabili - denominate Fontanetta 1, Fontanetta 2, Bechia 1, Bechia 2, Paschera 1, Paschera 2, Paschera 3, Paschera 4, Paschera 5, Baravas 1 e Baravas 2 - ubicate nel Comune di Viù (TO), presso frazione Colletto e gestite dal Consorzio Acquedotto Paschera.



ATTO DD 66/A1604B/2021

DEL 10/02/2021

**DETERMINAZIONE DIRIGENZIALE
A1600A - AMBIENTE, ENERGIA E TERRITORIO
A1604B - Tutela delle acque**

OGGETTO: Regolamento regionale 15/R/2006 – Definizione delle aree di salvaguardia di undici sorgenti potabili - denominate Fontanetta 1, Fontanetta 2, Bechia 1, Bechia 2, Paschera 1, Paschera 2, Paschera 3, Paschera 4, Paschera 5, Baravas 1 e Baravas 2 - ubicate nel Comune di Viù (TO), presso frazione Colletto e gestite dal Consorzio Acquedotto Paschera.

L'Ente di Governo dell'Ambito n. 3 "Torinese", d'intesa con il Consorzio Acquedotto Paschera - gestore delle captazioni nonché committente dello studio per la ridefinizione delle aree di salvaguardia ai sensi del regolamento regionale 15/R/2006 e ss.mm.ii. - con nota in data 12 novembre 2020, ha trasmesso la Determinazione del Direttore Generale n. 242 del 12 novembre 2020 con la documentazione a supporto della proposta di definizione delle aree di salvaguardia delle seguenti undici sorgenti, che ricadono nel Comune di Viù (TO), nell'area montuosa sovrastante frazione Colletto:

- sorgenti *Fontanetta 1-2* - particella catastale n. 13 del foglio di mappa n. 1 - quota 1.538 e 1.518 metri s.l.m.;
 - sorgenti *Bechia 1-2* - particella catastale n. 13 del foglio di mappa n. 1 - quota 1.450 metri s.l.m.;
 - sorgenti *Paschera 1-2* - particella catastale n. 8 del foglio di mappa n. 1 - quota 1.454 e 1.453 metri s.l.m.;
 - sorgenti *Paschera 3-4-5* - particella catastale n. 13 del foglio di mappa n. 1 - quota 1.447 e 1.445 metri s.l.m.;
 - sorgente *Baravas 1* - particella catastale n. 510 del foglio di mappa n. 9 - quota 1.222 metri s.l.m.;
 - sorgente *Baravas 2* - particella catastale n. 68 del foglio di mappa n. 10 - quota 1.210 metri s.l.m..
- Nello specifico, le sorgenti di cui sopra sono gestite dal Consorzio Acquedotto Paschera che, per l'autorizzazione alla prosecuzione della gestione, ha presentato istanza all'Ente di Governo dell'Ambito n. 3 in data 29 ottobre 2020, nel rispetto di quanto previsto dalla deliberazione ATO n. 478 del 6 dicembre 2012; tali sorgenti costituiscono due differenti acquedotti privati (denominati "Paschera" e "Baravas"), per i quali esiste attualmente un'autorizzazione provvisoria (TO12215).

Le sorgenti *Fontanetta 1-2*, *Bechia 1-2* e *Paschera 1-2-3-4-5* sono alloggiare all'interno di vaschette di raccolta realizzate con scatolari in cemento di dimensioni interne 0,40 x 0,40 metri; la captazione avviene per affioramento dal fondo dello scavo (realizzato direttamente in roccia) e lo scatolare consente l'accumulo di acqua per la sua raccolta tramite tubazioni dotate di succhieruola. Le opere di presa sono sigillate mediante chiusini in plastica o metallici (di cui almeno uno a chiusura ermetica) posizionati a quota rilevata rispetto piano-campagna; è presente una recinzione intorno ad ogni sorgente o gruppo di sorgenti.

La sorgente *Baravas 1* è alloggiata all'interno di due captazioni costituite da pozzetti interrati a un metro di profondità, mentre la sorgente *Baravas 2* è posizionata all'interno di un piccolo locale tecnico; in entrambe le sorgenti la captazione avviene tramite affioramento dell'acqua dal substrato roccioso.

La consultazione delle cartografie del Piano di Stralcio per l'Assetto Idrogeologico (PAI) e dei dissesti del P.R.G.C. di Viù ha permesso di evidenziare l'assenza di dissesti attivi o quiescenti nei dintorni delle sorgenti in esame.

Per quanto concerne il regime idrogeologico delle sorgenti non sono disponibili dati di portata acquisiti in continuo, tali da permettere l'individuazione della curva di svuotamento, tuttavia, osservazioni effettuate dai tecnici del gestore hanno permesso di verificarne la continuità nel tempo e di stimarne la portata; in tal caso la normativa prevede di procedere al dimensionamento come nei casi previsti per la vulnerabilità intrinseca di grado elevato. Tenendo però conto della variabilità idrogeologica degli acquiferi in cui si impostano le sorgenti, è stato ritenuto che l'assegnazione in un grado di vulnerabilità elevato a tutte le scaturigini fosse eccessivamente cautelativo e pertanto la stessa è stata stimata secondo il metodo base GNDICI-CNR in funzione delle caratteristiche geologiche del substrato. In particolare, per la posizione e le caratteristiche delle captazioni, i gruppi sorgivi sono stati così distinti:

- sorgenti *Baravas 1-2*: vulnerabilità bassa, riferibile alla circolazione idrica nelle fratture del substrato roccioso;
- sorgenti *Fontanetta 1-2* e *Bechia 1-2*: vulnerabilità media, riferibile alla circolazione idrica in depositi detritici di versante;
- sorgenti *Paschera 1-2-3-4-5*: vulnerabilità elevata, riferibile alla circolazione idrica in depositi detritici al piede del versante (da grossolani a medi) senza alcuna protezione.

Le proposte di definizione presentate sono state pertanto determinate sulla base delle risultanze di uno studio idrogeologico che ha valutato una vulnerabilità intrinseca specifica da bassa a elevata di ciascuna captazione ed effettuando una valutazione della conformazione del territorio in cui sono situate le stesse al fine di stimare l'estensione del bacino imbrifero alimentante: tale valutazione è stata eseguita considerando la presenza di spartiacque geomorfologici e idrologici e le aree di salvaguardia che ne sono risultate hanno le seguenti caratteristiche dimensionali:

Sorgenti *Fontanetta 1-2*, *Bechia 1-2* e *Paschera 1-2-3-4-5*:

- zone di tutela assoluta sorgenti *Fontanetta 1-2*, di forma rettangolare e dimensioni pari a 20 metri a monte, 15 metri lateralmente e 5 metri a valle, a partire dall'opera di presa di ogni sorgente, per una superficie di 750 metri quadrati ciascuna;
- zone di tutela assoluta sorgenti *Bechia 1-2*, di forma rettangolare e dimensioni pari a 20 metri a monte, 15 metri lateralmente e 5 metri a valle, a partire dall'opera di presa di ciascuna sorgente; poiché le scaturigini sono ubicate a breve distanza tra loro, nella definizione della zona di tutela assoluta si è provveduto a sovrapporre e ad uniformare tali zone attraverso il loro inviluppo; la zona di tutela assoluta risultante, di forma poligonale, ha una superficie complessiva di 1.084 metri quadrati;
- zone di tutela assoluta sorgenti *Paschera 1-2-3-4-5*, di forma rettangolare e dimensioni pari a 40 metri a monte, 30 metri lateralmente e 10 metri a valle, a partire dall'opera di presa di ciascuna sorgente; poiché le scaturigini sono ubicate a breve distanza tra loro, nella definizione della zona

di tutela assoluta si è provveduto a sovrapporre e ad uniformare tali zone attraverso il loro inviluppo; la zona di tutela assoluta risultante, di forma poligonale, ha una superficie complessiva di 5.557,5 metri quadrati;

- zone di rispetto ristrette:
- per le sorgenti *Fontanetta 1-2* e *Bechia 1-2* la delimitazione è leggermente inferiore alla distanza prevista dalla normativa per la presenza dello spartiacque che definisce il limite idrogeologico dell'area; tali zone delle sorgenti *Fontanetta 1-2* sono completamente contenute in quella delle sorgenti *Bechia 1-2*;
- per le sorgenti *Paschera 1-2-3-4-5* tale zona corrisponde, invece, all'intero bacino di alimentazione, delimitato dallo spartiacque sommitale e da quelli laterali nonché dalla coalescenza con le adiacenti zone di rispetto ristrette delle sorgenti *Fontanetta 1-2* e *Bechia 1-2*;
- zona di rispetto allargata, comprendente tutto il bacino di alimentazione delle captazioni (delimitato da spartiacque morfologici); nella fattispecie, corrisponde alla coalescenza delle zone di rispetto ristrette, per una superficie complessiva di circa 227.726,9 metri quadrati.

Pur trovandosi in aree interamente boscate, l'unico rischio per queste sorgenti potrebbe essere rappresentato dalla possibile saltuaria presenza di pascolo di bestiame durante la stagione estiva, per il quale è opportuno adottare tutti gli accorgimenti necessari a impedirne la stabulazione; in assenza di attività agricole che utilizzino prodotti fitosanitari non si è tuttavia ritenuta necessaria la predisposizione di uno specifico Piano di Utilizzazione dei Fertilizzanti e dei prodotti Fitosanitari, così come previsto dal regolamento regionale 15/R/2006.

Sorgenti Baravas 1-2:

- zone di tutela assoluta, di forma rettangolare e dimensioni pari a 10 metri verso monte, 7,5 metri lateralmente e 2 metri verso valle, a partire dall'opera di presa di ogni sorgente, per una superficie di 180 metri quadrati ciascuna;
- zone di rispetto ristrette, di forma trapezoidale, un'orientazione parallela alla direzione media di deflusso sotterraneo ed un'estensione a monte pari a 200 metri, a partire dall'opera di presa di ciascuna sorgente; le due zone sono in parte sovrapposte, per una superficie complessiva di circa 43.628,8 metri quadrati;
- zona di rispetto allargata, unica per entrambe le captazioni, di forma poligonale e un'estensione a monte, a partire dai limiti delle zone di rispetto ristrette, dimensionata in relazione al particolare assetto idrogeologico in modo da coincidere con il bacino di alimentazione racchiuso dalle due sorgenti, per una superficie complessiva di circa 159.771,6 metri quadrati.

Entro l'area di salvaguardia non si evidenziano particolari centri di pericolo dal momento che la stessa ricade in una zona di bosco abbandonato e anche i pochi fabbricati presenti sono costituiti da ruderi o da edifici abbandonati e non più utilizzati; è inoltre presente la viabilità forestale connessa ai collegamenti con tali strutture abbandonate mentre non si è riscontrata la stabulazione di bestiame in esterno o di stalle che possa rappresentare un rischio di contaminazione per le sorgenti.

Le suddette zone sono rappresentate con le relative dimensioni e con l'elenco delle particelle catastali interessate nei seguenti elaborati:

- *“Tavola: 6 – Aree di salvaguardia delle sorgenti site nella Frazione Colletto, Comune di Viù (TO) - Proposta di delimitazione delle aree di salvaguardia delle sorgenti su base catastale - Scala 1:5.000”*;
 - *“Tavola: 7 – Aree di salvaguardia delle sorgenti site nella Frazione Colletto, Comune di Viù (TO) - Proposta di delimitazione delle aree di salvaguardia delle sorgenti su base catastale - Scala 1:2.000”*;
 - *“APPENDICE C – Particelle catastali comprese nelle aree di salvaguardia”*;
- agli atti con la documentazione trasmessa.

Le aree di salvaguardia proposte ricadono interamente in zone boscate nelle quali non è presente alcun tipo di attività agricola, né di allevamento e/o pascolo intensivo; in assenza di tali attività non è stato ritenuto necessario fornire né richiedere il Piano di utilizzazione dei fertilizzanti e dei

prodotti fitosanitari previsto nell'Allegato B del regolamento regionale 15/R del 2006. Ne consegue che coloro che detengono i titoli d'uso delle particelle interessate saranno tenuti al rispetto dei vincoli previsti all'articolo 6, commi 1 e 2 del regolamento regionale 15/R/2006. Nel caso in cui venga modificata la gestione delle suddette aree, determinando un incremento delle attuali condizioni di rischio della risorsa connesso ad una eventuale futura utilizzazione agronomica delle stesse, coloro che ne detengono i titoli d'uso saranno tenuti alla predisposizione del Piano di utilizzazione dei fertilizzanti e dei prodotti fitosanitari da trasmettere, sotto forma di comunicazione, alla Città Metropolitana di Torino.

Resta comunque fermo il divieto di intervenire con mezzi di tipo chimico per scopi non agricoli finalizzati al contenimento della vegetazione e l'intervento con mezzi chimici nelle aree assimilate a "bosco" dall'articolo 2, comma 3, lettera c) del decreto legislativo 18 maggio 2001, n. 227 "Orientamento e modernizzazione del sistema forestale a norma dell'articolo 7 della legge 5 marzo 2001, n. 57".

L'Ente di Governo dell'Ambito n. 3 "Torinese", con nota in data 10 marzo 2020, ha trasmesso al Comune di Viù (TO), al gestore d'ambito - S.M.A.T. S.p.A., all'Azienda Sanitaria Locale TO4 di Ciriè, Chivasso e Ivrea - Dipartimento di Prevenzione - S.C. Igiene degli Alimenti e della Nutrizione e all'Agenzia Regionale per la Protezione Ambientale - Dipartimento territoriale Piemonte Nord Ovest - la documentazione tecnica relativa alle proposte di definizione delle aree di salvaguardia delle undici sorgenti potabili - denominate *Fontanetta 1-2*, *Bechia 1-2*, *Paschera 1-2-3-4-5* e *Baravas 1-2* - ubicate nel medesimo Comune di Viù (TO) e gestite dal Consorzio Acquedotto Paschera, al fine di ottenere i pareri di competenza secondo quanto previsto dall'Allegato D del regolamento regionale 15/R/2006.

Il Comune di Viù (TO) e il gestore d'ambito - S.M.A.T. S.p.A. - visionata la documentazione trasmessagli, non hanno fatto pervenire osservazioni in merito alle definizioni proposte.

L'Azienda Sanitaria Locale TO4 di Ciriè, Chivasso e Ivrea - Dipartimento di Prevenzione - S.C. Igiene degli Alimenti e della Nutrizione, esaminati gli atti tecnici prodotti ed effettuati gli opportuni accertamenti, con nota in data 16 aprile 2020 ha evidenziato che le sorgenti *Paschera 1-2-3-4* dispongono del giudizio igienico di potabilità del Laboratorio Provinciale di Igiene e Profilassi di Torino prot. n. 955 del 4 settembre 1964, le sorgenti *Baravas 1-2* sono provviste del giudizio di idoneità all'uso umano rilasciato dall'ASL 6 prot. n. 236R/sian del 20 aprile 2006 mentre le sorgenti rimanenti ne sono sprovviste.

Nella medesima nota, la stessa Azienda, ha comunicato che nel corso della programmazione annuale di campionamento delle acque destinate al consumo umano provvederà ad effettuare verifiche analitiche sulle acque delle sorgenti.

L'Agenzia Regionale per la Protezione Ambientale - Dipartimento territoriale Piemonte Nord Ovest, valutata la documentazione tecnica e gli elaborati allegati all'istanza, con nota in data 20 aprile 2020, ha considerato adeguate e conformi ai criteri generali di cui al regolamento regionale 15/R/2006, le proposte di definizione presentate, condividendo l'individuazione e la valutazione dei centri di rischio effettuata dal Proponente che, dal momento che il contesto in quota determina una situazione di spiccata naturalità ambientale, non ha identificato particolari e significativi centri di pericolo nelle aree di salvaguardia ridefinite, a parte alcuni edifici non più utilizzati costituiti da ruderi o edifici disabitati nei quali la produzione di reflui si presuppone assente e, pertanto, non è ritenuta un rischio per le sorgenti e alcune aree soggette a pascolo estivo dove stabulano alcuni bovini lasciati allo stato brado e che non vengono ricoverati in stalle (non presenti nelle aree di salvaguardia individuate), per le quali - non sussistendo le casistiche d'uso e le fattispecie previste in merito dal regolamento regionale 15/R/2006 - non è risultato necessario redigere il Piano di utilizzazione dei fertilizzanti e dei fitosanitari di cui al relativo Allegato B.

Nella medesima nota, la stessa Agenzia, pur non evidenziando particolari criticità, ha tuttavia segnalato alcune osservazioni, rilevando quanto segue:

- le zone di tutela assoluta devono essere adibite esclusivamente alle opere di captazione e alle infrastrutture di servizio collegate e, pertanto, devono essere adeguatamente protette al fine di preservare l'integrità e l'efficienza delle opere; l'accesso in tali zone deve essere consentito unicamente al personale autorizzato dal gestore ed alle attività di controllo;
- in relazione al possibile utilizzo delle zone di rispetto delle sorgenti *Fontanetta 1-2, Bechia 1-2 e Paschera 1-2-3-4-5* per il pascolo di bestiame, l'articolo 6, comma 1, punto m) del regolamento regionale 15/R/2006 vieta il pascolo e la stabulazione di bestiame che ecceda i 170 Kg/annui per ettaro di azoto presente negli effluenti, mentre il comma 2 dello stesso articolo vieta specificamente la stabulazione di bestiame nelle zone di rispetto ristrette; nelle zone di rispetto ristrette è comunque vietato lo stoccaggio di effluenti zootecnici, concimi chimici, fertilizzanti o prodotti fitosanitari;
- per quanto riguarda la realizzazione di eventuali nuovi interventi edificatori, di nuova viabilità interpodereale o di modifiche di tracciato di quella esistente, si dovrà fare riferimento alle indicazioni ed alle prescrizioni dettate dalla normativa vigente;
- nelle aree di salvaguardia individuate dovrà essere vietato l'insediamento dei centri di pericolo individuati all'articolo 6, comma 1 del regolamento regionale 15/R/2006;
- le aree di salvaguardia individuate dovranno essere recepite negli strumenti urbanistici del comune interessato, il quale dovrà emanare i provvedimenti necessari per il rispetto dei vincoli connessi con la definizione delle aree stesse.

Ai sensi della vigente normativa in materia, è stata data comunicazione dell'avvio del procedimento amministrativo con la pubblicazione del relativo avviso sul Bollettino Ufficiale della Regione Piemonte n. 48, in data 26 novembre 2020.

Dato atto che il presente provvedimento conclude il relativo procedimento nei termini previsti dalla legge.

Considerato che dall'esame della documentazione trasmessa è stato possibile accertare che le proposte di definizione risultano conformi ai criteri generali di cui al regolamento regionale 15/R/2006 recante "*Disciplina delle aree di salvaguardia delle acque destinate al consumo umano (legge regionale 29 dicembre 2000, n. 61)*" e ss.mm.ii.;

Atteso che le aree di salvaguardia proposte sono state dimensionate attraverso l'utilizzo di criteri tecnici rispondenti alla necessità di tutela delle acque destinate al consumo umano.

Accertato che il Consorzio Acquedotto Paschera, gestore delle captazioni, attualmente non dispone del giudizio d'idoneità al consumo umano per le acque delle sorgenti *Fontanetta 1-2, Bechia 1-2 e Paschera 5* e che, pertanto, deve richiedere all'Azienda Sanitaria Locale competente per territorio di eseguire i campionamenti ai fini dell'espressione di tale giudizio.

Ritenuto che le proposte di definizione delle aree di salvaguardia possano essere accolte a condizione che siano garantiti comunque gli adempimenti di legge vigenti sui requisiti di qualità delle acque destinate al consumo umano e sull'aspetto igienico delle captazioni, nonché posti in essere tutti i controlli e gli interventi segnalati nei pareri dell'ARPA e dell'ASL competenti, e in particolare che:

- si provveda alla sistemazione e manutenzione delle zone di tutela assoluta, così come previsto dall'articolo 4 del regolamento regionale 15/R/2006, che dovranno essere completamente dedicate alla gestione della risorsa e adeguatamente protette al fine di garantire l'integrità delle relative opere; l'accesso in tali zone dovrà essere consentito unicamente al personale autorizzato

dall'ente gestore ed alle autorità di controllo;

- si effettuino interventi di pulizia periodica delle opere di presa e di manutenzione degli edifici di presa;
- si provveda a mantenere puliti i versanti al fine di conservare la naturalità dei pendii racchiusi dalle captazioni ed i sentieri e le piste forestali che attraversano le aree di salvaguardia;
- l'eventuale utilizzo delle zone di rispetto delle sorgenti *Fontanetta 1-2*, *Bechia 1-2* e *Paschera 1-2-3-4-5* per il pascolo di bestiame sia effettuato in conformità alle indicazioni di cui all'articolo 6, commi 1 e 2 del regolamento regionale 15/R/2006; nelle zone di rispetto ristrette è comunque vietato lo stoccaggio di effluenti zootecnici, concimi chimici, fertilizzanti o prodotti fitosanitari;
- si provveda alla verifica degli eventuali centri di rischio potenzialmente pericolosi per la risorsa idrica captata che ricadono all'interno delle aree di salvaguardia individuate al fine di adottare, nel caso, gli interventi necessari a impedire che possano costituire fonte di rischio per la medesima risorsa - laddove sia impossibile prevederne l'allontanamento;
- il Consorzio Acquedotto Paschera, in qualità di gestore delle captazioni, richieda all'Azienda Sanitaria Locale competente per territorio tutti i campionamenti ai fini dell'espressione del giudizio d'idoneità al consumo umano per le acque delle sorgenti *Fontanetta 1-2*, *Bechia 1-2* e *Paschera 5*, come previsto dalle vigenti norme in materia.

Vista la nota del Consorzio Acquedotto Paschera, in data 17 gennaio 2020, di trasmissione all'Ente di Governo dell'Ambito n. 3 "*Torinese*" degli studi inerenti la proposta di definizione delle aree di salvaguardia delle undici sorgenti potabili gestite in Comune di Viù, presso frazione Colletto;

vista la nota dell'Ente di Governo dell'Ambito n. 3 "*Torinese*", in data 10 marzo 2020, con la quale è stata trasmessa al Comune di Viù (TO), al gestore d'ambito - S.M.A.T. S.p.A., all'Azienda Sanitaria Locale TO4 di Ciriè, Chivasso e Ivrea - Dipartimento di Prevenzione - S.C. Igiene degli Alimenti e della Nutrizione e all'Agenzia Regionale per la Protezione Ambientale - Dipartimento territoriale Piemonte Nord Ovest - la documentazione tecnica relativa alle proposte di definizione delle aree di salvaguardia delle undici sorgenti potabili - denominate *Fontanetta 1-2*, *Bechia 1-2*, *Paschera 1-2-3-4-5* e *Baravas 1-2* - ubicate nel medesimo Comune di Viù (TO) e gestite dal Consorzio Acquedotto Paschera, al fine di ottenere i pareri di competenza secondo quanto previsto dall'Allegato D del regolamento regionale 15/R/2006;

vista la nota dell'Azienda Sanitaria Locale TO4 di Ciriè, Chivasso e Ivrea - Dipartimento di Prevenzione - S.C. Igiene degli Alimenti e della Nutrizione, in data 16 aprile 2020 - prot. n. 0035792;

vista la nota dell'Agenzia Regionale per la Protezione Ambientale - Dipartimento territoriale Piemonte Nord Ovest, in data 20 aprile 2020 - prot. n. 31571;

vista la Determinazione del Direttore Generale dell'Ente di Governo dell'Ambito n. 3 "*Torinese*" n. 242, in data 12 novembre 2020, di approvazione e presa d'atto delle proposte di definizione presentate;

vista la nota dell'Ente di Governo dell'Ambito n. 3 "*Torinese*", in data 12 novembre 2020 - prot. n. 0003373, di trasmissione degli atti delle proposte di definizione presentate;

attestata la regolarità amministrativa del presente provvedimento ai sensi della D.G.R. n. 1-4046 del 17 ottobre 2016.

IL DIRIGENTE

Richiamati i seguenti riferimenti normativi:

- legge regionale 26 marzo 1990, n. 13, "Disciplina degli scarichi delle pubbliche fognature e degli scarichi civili" e ss.mm.ii.;
- legge regionale 30 aprile 1996, n. 22, "Ricerca uso e tutela delle acque sotterranee" e ss.mm.ii.;
- legge regionale 20 gennaio 1997, n. 13 (vigente dal 28/05/2012) "Delimitazione degli ambiti territoriali ottimali per l'organizzazione del servizio idrico integrato e disciplina delle forme e dei modi di cooperazione tra gli Enti locali ai sensi della legge 5 gennaio 1994, n. 36 e successive modifiche ed integrazioni. Indirizzo e coordinamento dei soggetti istituzionali in materia di risorse idriche" e ss.mm.ii.;
- decreto legislativo 2 febbraio 2001, n. 31, "Attuazione della direttiva 98/83/CE relativa alla qualità delle acque destinate al consumo umano" e ss.mm.ii.;
- regolamento regionale 29 luglio 2003, n. 10/R, recante "Disciplina dei procedimenti di concessione di derivazione di acqua pubblica (Legge regionale 29 dicembre 2000, n. 61)" e ss.mm.ii.;
- regolamento regionale 20 febbraio 2006, n. 1/R, recante "Disciplina delle acque meteoriche di dilavamento e delle acque di lavaggio di aree esterne (Legge regionale 29 dicembre 2000, n. 61)" e ss.mm.ii.;
- regolamento regionale 11 dicembre 2006, n. 15/R, recante "Disciplina delle aree di salvaguardia delle acque destinate al consumo umano (Legge regionale 29 dicembre 2000, n. 61)" e ss.mm.ii.;
- articolo 17 della legge regionale 28 luglio 2008, n. 23;
- articolo 7, lettera a) del provvedimento organizzativo allegato alla Deliberazione della Giunta Regionale n. 10-9336 del 1 agosto 2008.

determina

- a. Le aree di salvaguardia delle undici sorgenti potabili - denominate *Fontanetta 1-2, Bechia 1-2, Paschera 1-2-3-4-5* e *Baravas 1-2* - ubicate nel Comune di Viù (TO) presso frazione Colletto e gestite dal Consorzio Acquedotto Paschera, sono definite come risulta nelle seguenti planimetrie:
- “*Tavola: 6 – Aree di salvaguardia delle sorgenti site nella Frazione Colletto, Comune di Viù (TO) - Proposta di delimitazione delle aree di salvaguardia delle sorgenti su base catastale - Scala 1:5.000*”;
 - “*Tavola: 7 – Aree di salvaguardia delle sorgenti site nella Frazione Colletto, Comune di Viù (TO) - Proposta di delimitazione delle aree di salvaguardia delle sorgenti su base catastale - Scala 1:2.000*”;
 - “*APPENDICE C – Particelle catastali comprese nelle aree di salvaguardia*”;
- allegate alla presente determinazione quale parte integrante e sostanziale.
- b. Nelle aree di salvaguardia di cui alla lettera a) del presente provvedimento si applicano i vincoli e le limitazioni d’uso definiti dagli articoli 4 e 6 del regolamento regionale 15/R/2006 recante “*Disciplina delle aree di salvaguardia delle acque destinate al consumo umano (legge regionale 29 dicembre 2000, n. 61)*”, relativi rispettivamente alle zone di tutela assoluta ed alle zone di rispetto, ristrette e allargate.

In particolare, l’eventuale utilizzo delle zone di rispetto delle sorgenti *Fontanetta 1-2, Bechia 1-2* e *Paschera 1-2-3-4-5* per il pascolo di bestiame sia effettuato in conformità alle indicazioni di cui all’articolo 6, commi 1 e 2 del regolamento regionale 15/R/2006; nelle zone di rispetto ristrette è

comunque vietato lo stoccaggio di effluenti zootecnici, concimi chimici, fertilizzanti o prodotti fitosanitari.

Inoltre, è assolutamente vietato l'impiego per scopi non agricoli di mezzi di tipo chimico finalizzati al contenimento della vegetazione e l'intervento con mezzi chimici nelle aree assimilate a "bosco" dall'articolo 2, comma 3, lettera c) del decreto legislativo del 18 maggio 2001 n. 227 "Orientamento e modernizzazione del sistema forestale a norma dell'articolo 7 della legge 5 marzo 2001, n. 57".

c. Il gestore delle undici sorgenti localizzate nel Comune di Viù (TO) e a servizio degli acquedotti privati "Paschera" e "Baravas" - Consorzio Acquedotto Paschera - come definito all'articolo 2, comma 1, lettera l) del regolamento regionale 15/R/2006, è altresì tenuto agli adempimenti di cui all'articolo 7, commi 3 e 4 del citato regolamento regionale 15/R/2006, nonché a:

- garantire che le zone di tutela assoluta, così come previsto dall'articolo 4 del regolamento regionale 15/R/2006, siano completamente dedicate alla gestione della risorsa e adeguatamente protette al fine di garantire l'integrità delle relative opere; l'accesso in tali zone dovrà essere consentito unicamente al personale autorizzato dall'ente gestore ed alle autorità di controllo;
- effettuare interventi di pulizia periodica delle opere di presa e di manutenzione degli edifici di presa;
- richiedere all'Azienda Sanitaria Locale competente per territorio il giudizio di potabilità delle acque prelevate dalle sorgenti *Fontanetta 1-2, Bechia 1-2 e Paschera 5*.

d. L'Azienda Sanitaria Locale competente per territorio, oltre a provvedere ad effettuare verifiche analitiche sulle acque delle sorgenti nel corso della prossima programmazione annuale di campionamento delle acque destinate al consumo umano, dovrà - previa richiesta del gestore - eseguire i prelievi ai fini dell'espressione del giudizio d'idoneità all'uso potabile per le acque delle sorgenti *Fontanetta 1-2, Bechia 1-2 e Paschera 5*, che attualmente ne sono sprovviste.

e. A norma dell'articolo 8, comma 3 del regolamento regionale 15/R/2006, copia del presente provvedimento è trasmessa, oltre che al proponente:

- alla Città Metropolitana di Torino per l'inserimento nel disciplinare di concessione delle prescrizioni poste a carico del concessionario delle undici sorgenti - Consorzio Acquedotto Paschera - per la tutela dei punti di presa;
- alle strutture regionali competenti in materia di Pianificazione e gestione urbanistica e di Economia montana e foreste;
- all'Azienda sanitaria locale;
- al Dipartimento dell'ARPA.

f. A norma dell'articolo 8, comma 4 del regolamento regionale 15/R/2006, copia del presente provvedimento è altresì trasmessa alla Città Metropolitana di Torino per gli adempimenti relativi al Piano territoriale di coordinamento e al Comune di Viù, affinché lo stesso provveda a:

- recepire nello strumento urbanistico generale, nonché nei conseguenti piani particolareggiati attuativi, i vincoli derivanti dalla definizione delle aree di salvaguardia di cui al presente provvedimento, anche al fine di mantenere le condizioni di naturalità dei versanti racchiusi dalle captazioni ed i sentieri e le piste forestali che attraversano le stesse aree, così come previsto dall'articolo 8, comma 4 della legge regionale n. 13 del 20 gennaio 1997 (Vigente dal 28/05/2012);
- notificare ai proprietari o possessori dei terreni interessati dalle aree di salvaguardia il presente provvedimento di definizione con i relativi vincoli;
- emanare i provvedimenti necessari per il rispetto dei vincoli connessi con la predetta definizione delle aree di salvaguardia;
- verificare gli eventuali centri di rischio potenzialmente pericolosi per la risorsa idrica captata che ricadono all'interno delle aree di salvaguardia individuate al fine di adottare, nel caso, gli interventi necessari a impedire che possano costituire fonte di rischio per la medesima risorsa - laddove sia impossibile prevederne l'allontanamento.

La presente determinazione dirigenziale sarà pubblicata sul Bollettino Ufficiale della Regione

Piemonte ai sensi dell'articolo 61 dello Statuto e dell'articolo 5 della l.r. 22/2010, nonché ai sensi dell'articolo 40 del d.lgs. n. 33/2013, nel sito istituzionale dell'ente, nella sezione “*Amministrazione trasparente*”.

IL DIRIGENTE (A1604B - Tutela delle acque)
Firmato digitalmente da Paolo Mancin

Si dichiara che sono parte integrante del presente provvedimento gli allegati riportati a seguire ¹, archiviati come file separati dal testo del provvedimento sopra riportato:

1. Tavola_6.pdf
2. Tavola_7.pdf
3. Appendice_C.pdf



Allegato

¹ L'impronta degli allegati rappresentata nel timbro digitale QRCode in elenco è quella dei file pre-esistenti alla firma digitale con cui è stato adottato il provvedimento

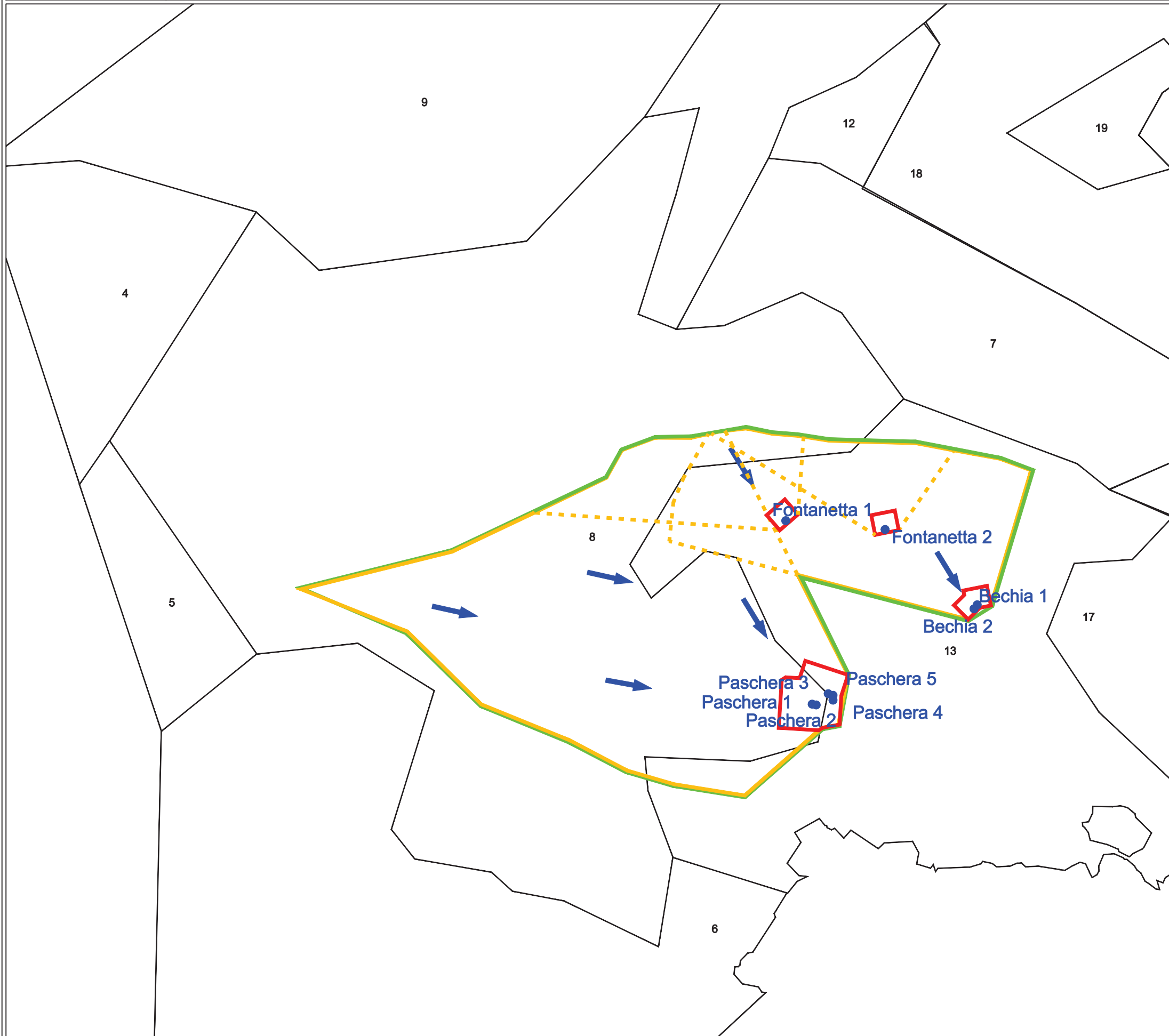

LEGENDA

- Fontanetta 1 Sorgente
- Direzione di deflusso idrico sotterraneo
- Zona di tutela assoluta
- Zona di rispetto ristretta
- Zona di rispetto allargata

	ZTA [mq]	ZRR [mq]	ZRA [mq]
Paschera 1	5557,5	227726,9	227726,9
Paschera 2			
Paschera 3			
Paschera 4			
Paschera 5			
Fontanetta 1	750		
Fontanetta 2	750		
Bechia 1	1084		
Bechia 2			

Foglio catastale n. 1



Scala 1:5000

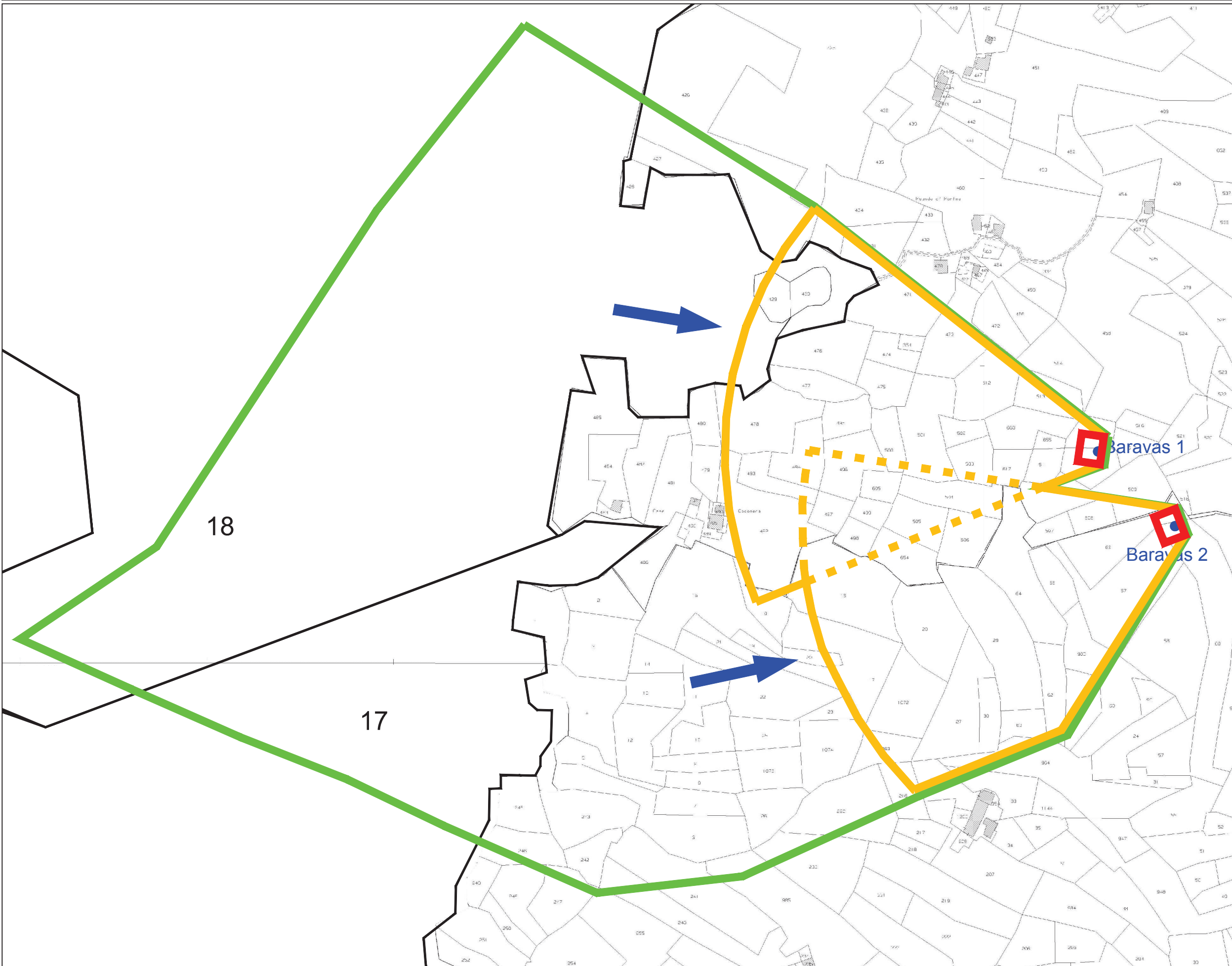

LEGENDA

- Fontanetta 1 Sorgente
- Direzione di deflusso idrico sotterraneo
- Zona di tutela assoluta
- Zona di rispetto ristretta
- Zona di rispetto allargata

	ZTA [mq]	ZRR [mq]	ZRA [mq]
Baravas 1	180	43628,8	159771,6
Baravas 2	180		

Foglio catastale n. 1
 Foglio castatale n. 9
 Foglio catastale n. 10



Scala 1:2000

APPENDICE C

Particelle catastali comprese nelle aree di salvaguardia

NOTA

Nell'indicazione delle particelle appartenenti alle aree di salvaguardia si sono considerate tutte le particelle, ossia anche quelle già comprese in un'area di salvaguardia più interna.

PASCHERA 1÷5

Zona di tutela assoluta			
Foglio	Particella	Destinazione d'uso	Occupazione
1	8	Agricolo	Parziale
1	13	Agricolo	Parziale

Zona di rispetto allargata			
Zona di rispetto ristretta			
Foglio	Particella	Destinazione d'uso	Occupazione
1	8	Agricolo	Parziale
1	13	Agricolo	Parziale

FONTANETTA 1÷2

Zona di tutela assoluta			
Foglio	Particella	Destinazione d'uso	Occupazione
1	13	Agricolo	Parziale

Zona di rispetto allargata			
Zona di rispetto ristretta			
Foglio	Particella	Destinazione d'uso	Occupazione
1	13	Agricolo	Parziale
1	8	Agricolo	Parziale

BECHIA 1÷2

Zona di tutela assoluta			
Foglio	Particella	Destinazione d'uso	Occupazione
1	13	Agricolo	Parziale

Zona di rispetto allargata			
Zona di rispetto ristretta			
Foglio	Particella	Destinazione d'uso	Occupazione
1	13	Agricolo	Parziale

BARAVAS 1÷2

Baravas 1

Zona di tutela assoluta			
Foglio	Particella	Destinazione d'uso	Occupazione
9	510	Aree boscate vincolate ex. Art. 142, D.lgs 42/04 c. 1 l. G	Parziale
9	515	Aree boscate vincolate ex. Art. 142, D.lgs 42/04 c. 1 l. G	Parziale

Baravas 2

Zona di tutela assoluta			
Foglio	Particella	Destinazione d'uso	Occupazione
10	68	Aree boscate vincolate ex. Art. 142, D.lgs 42/04 c. 1 l. G	Parziale
10	67	Aree boscate vincolate ex. Art. 142, D.lgs 42/04 c. 1 l. G	Parziale
10	66	Aree boscate vincolate ex. Art. 142, D.lgs 42/04 c. 1 l. G	Parziale

Baravas 1÷2

Zona di rispetto ristretta			
Foglio	Particella	Destinazione d'uso	Occupazione
1	18	Agricolo	Parziale
9	354	Aree boscate vincolate ex. Art. 142, D.lgs 42/04 c. 1 l. G	Totale
9	408	Aree boscate vincolate ex. Art. 142, D.lgs 42/04 c. 1 l. G	Totale
9	426	Aree boscate vincolate ex. Art. 142, D.lgs 42/04 c. 1 l. G	Parziale
9	429	Usi comuni vincolati ex. Art. 142, D.lgs 42/04 c. 1 l. H	Parziale
9	430	Usi comuni vincolati ex. Art. 142, D.lgs 42/04 c. 1 l. H	Totale
9	431	Aree boscate vincolate ex. Art. 142, D.lgs 42/04 c. 1 l. G	Parziale
9	434	Aree boscate vincolate ex. Art. 142, D.lgs 42/04 c. 1 l. G	Parziale
9	471	Aree boscate vincolate ex. Art. 142, D.lgs 42/04 c. 1 l. G	Parziale
9	473	Aree boscate vincolate ex. Art. 142, D.lgs 42/04 c. 1 l. G	Parziale
9	474	Aree boscate vincolate ex. Art. 142, D.lgs 42/04 c. 1 l. G	Totale
9	475	Aree boscate vincolate ex. Art. 142, D.lgs 42/04 c. 1 l. G	Totale
9	476	Aree boscate vincolate ex. Art. 142, D.lgs 42/04 c. 1 l. G	Totale

Zona di rispetto ristretta			
Foglio	Particella	Destinazione d'uso	Occupazione
9	477	Aree boscate vincolate ex. Art. 142, D.lgs 42/04 c. 1 l. G	Totale
9	478	Aree boscate vincolate ex. Art. 142, D.lgs 42/04 c. 1 l. G	Parziale
9	492	Aree boscate vincolate ex. Art. 142, D.lgs 42/04 c. 1 l. G	Parziale
9	493	Aree boscate vincolate ex. Art. 142, D.lgs 42/04 c. 1 l. G	Totale
9	494	Aree boscate vincolate ex. Art. 142, D.lgs 42/04 c. 1 l. G	Totale
9	495	Aree boscate vincolate ex. Art. 142, D.lgs 42/04 c. 1 l. G	Totale
9	496	Aree boscate vincolate ex. Art. 142, D.lgs 42/04 c. 1 l. G	Totale
9	497	Aree boscate vincolate ex. Art. 142, D.lgs 42/04 c. 1 l. G	Totale
9	499	Aree boscate vincolate ex. Art. 142, D.lgs 42/04 c. 1 l. G	Totale
9	501	Aree boscate vincolate ex. Art. 142, D.lgs 42/04 c. 1 l. G	Totale
9	502	Aree boscate vincolate ex. Art. 142, D.lgs 42/04 c. 1 l. G	Totale
9	503	Aree boscate vincolate ex. Art. 142, D.lgs 42/04 c. 1 l. G	Totale
9	504	Aree boscate vincolate ex. Art. 142, D.lgs 42/04 c. 1 l. G	Totale
9	505	Aree boscate vincolate ex. Art. 142, D.lgs 42/04 c. 1 l. G	Totale
9	506	Aree boscate vincolate ex. Art. 142, D.lgs 42/04 c. 1 l. G	Totale
9	507	Aree boscate vincolate ex. Art. 142, D.lgs 42/04 c. 1 l. G	Totale
9	508	Aree boscate vincolate ex. Art. 142, D.lgs 42/04 c. 1 l. G	Totale
9	509	Aree boscate vincolate ex. Art. 142, D.lgs 42/04 c. 1 l. G	Parziale
9	510	Aree boscate vincolate ex. Art. 142, D.lgs 42/04 c. 1 l. G	Parziale
9	511	Aree boscate vincolate ex. Art. 142, D.lgs 42/04 c. 1 l. G	Totale
9	512	Aree boscate vincolate ex. Art. 142, D.lgs 42/04 c. 1 l. G	Parziale
9	513	Aree boscate vincolate ex. Art. 142, D.lgs 42/04 c. 1 l. G	Parziale
9	515	Aree boscate vincolate ex. Art. 142, D.lgs 42/04 c. 1 l. G	Parziale
9	605	Aree boscate vincolate ex. Art. 142, D.lgs 42/04 c. 1 l. G	Totale
9	617	Aree boscate vincolate ex. Art. 142, D.lgs 42/04 c. 1 l. G	Totale
9	654	Aree boscate vincolate ex. Art. 142, D.lgs 42/04 c. 1 l. G	Totale
9	655	Aree boscate vincolate ex. Art. 142, D.lgs 42/04 c. 1 l. G	Totale
9	668	Aree boscate vincolate ex. Art. 142, D.lgs 42/04 c. 1 l. G	Totale
10	16	Aree boscate vincolate ex. Art. 142, D.lgs 42/04 c. 1 l. G	Parziale
10	17	Aree boscate vincolate ex. Art. 142, D.lgs 42/04 c. 1 l. G	Parziale
10	18	Aree boscate vincolate ex. Art. 142, D.lgs 42/04 c. 1 l. G	Parziale
10	20	Aree boscate vincolate ex. Art. 142, D.lgs 42/04 c. 1 l. G	Parziale
10	23	Aree boscate vincolate ex. Art. 142, D.lgs 42/04 c. 1 l. G	Parziale
10	27	Aree boscate vincolate ex. Art. 142, D.lgs 42/04 c. 1 l. G	Totale
10	28	Aree boscate vincolate ex. Art. 142, D.lgs 42/04 c. 1 l. G	Totale
10	29	Aree boscate vincolate ex. Art. 142, D.lgs 42/04 c. 1 l. G	Totale
10	30	Aree boscate vincolate ex. Art. 142, D.lgs 42/04 c. 1 l. G	Totale
10	30	Aree boscate vincolate ex. Art. 142, D.lgs 42/04 c. 1 l. G	Totale
10	33	Agricolo	Parziale
10	61	Aree boscate vincolate ex. Art. 142, D.lgs 42/04 c. 1 l. G	Parziale
10	62	Aree boscate vincolate ex. Art. 142, D.lgs 42/04 c. 1 l. G	Parziale
10	63	Aree boscate vincolate ex. Art. 142, D.lgs 42/04 c. 1 l. G	Totale
10	64	Aree boscate vincolate ex. Art. 142, D.lgs 42/04 c. 1 l. G	Totale
10	65	Aree boscate vincolate ex. Art. 142, D.lgs 42/04 c. 1 l. G	Totale
10	66	Aree boscate vincolate ex. Art. 142, D.lgs 42/04 c. 1 l. G	Totale
10	67	Aree boscate vincolate ex. Art. 142, D.lgs 42/04 c. 1 l. G	Parziale

Zona di rispetto ristretta			
Foglio	Particella	Destinazione d'uso	Occupazione
10	68	Aree boscate vincolate ex. Art. 142, D.lgs 42/04 c. 1 l. G	Parziale
10	215	Agricolo	Parziale
10	216	Agricolo	Parziale
10	905	Aree boscate vincolate ex. Art. 142, D.lgs 42/04 c. 1 l. G	Parziale
10	963	Aree boscate vincolate ex. Art. 142, D.lgs 42/04 c. 1 l. G	Parziale
10	964	Agricolo	Parziale
10	1072	Aree boscate vincolate ex. Art. 142, D.lgs 42/04 c. 1 l. G	Totale
10	1074	Aree boscate vincolate ex. Art. 142, D.lgs 42/04 c. 1 l. G	Parziale
10	954	Agricolo	Totale

Zona di rispetto allargata			
Foglio	Particella	Destinazione d'uso	Occupazione
1	17	Agricolo	Parziale
1	18	Agricolo	Parziale
9	354	Aree boscate vincolate ex. Art. 142, D.lgs 42/04 c. 1 l. G	Totale
9	371	Aree boscate vincolate ex. Art. 142, D.lgs 42/04 c. 1 l. G	Totale
9	408	Aree boscate vincolate ex. Art. 142, D.lgs 42/04 c. 1 l. G	Totale
9	426	Aree boscate vincolate ex. Art. 142, D.lgs 42/04 c. 1 l. G	Parziale
9	427	Aree boscate vincolate ex. Art. 142, D.lgs 42/04 c. 1 l. G	Totale
9	428	Aree boscate vincolate ex. Art. 142, D.lgs 42/04 c. 1 l. G	Totale
9	429	Usi comuni vincolati ex. Art. 142, D.lgs 42/04 c. 1 l. H	Totale
9	430	Usi comuni vincolati ex. Art. 142, D.lgs 42/04 c. 1 l. H	Totale
9	431	Aree boscate vincolate ex. Art. 142, D.lgs 42/04 c. 1 l. G	Parziale
9	434	Aree boscate vincolate ex. Art. 142, D.lgs 42/04 c. 1 l. G	Parziale
9	471	Aree boscate vincolate ex. Art. 142, D.lgs 42/04 c. 1 l. G	Parziale
9	473	Aree boscate vincolate ex. Art. 142, D.lgs 42/04 c. 1 l. G	Parziale
9	474	Aree boscate vincolate ex. Art. 142, D.lgs 42/04 c. 1 l. G	Totale
9	475	Aree boscate vincolate ex. Art. 142, D.lgs 42/04 c. 1 l. G	Totale
9	476	Aree boscate vincolate ex. Art. 142, D.lgs 42/04 c. 1 l. G	Totale
9	477	Aree boscate vincolate ex. Art. 142, D.lgs 42/04 c. 1 l. G	Totale
9	478	Aree boscate vincolate ex. Art. 142, D.lgs 42/04 c. 1 l. G	Totale
9	479	Aree boscate vincolate ex. Art. 142, D.lgs 42/04 c. 1 l. G	Totale
9	480	Aree boscate vincolate ex. Art. 142, D.lgs 42/04 c. 1 l. G	Totale
9	481	Aree boscate vincolate ex. Art. 142, D.lgs 42/04 c. 1 l. G	Totale
9	482	Aree boscate vincolate ex. Art. 142, D.lgs 42/04 c. 1 l. G	Totale
9	483	Aree boscate vincolate ex. Art. 142, D.lgs 42/04 c. 1 l. G	Totale
9	484	Aree boscate vincolate ex. Art. 142, D.lgs 42/04 c. 1 l. G	Totale
9	485	Usi comuni vincolati ex. Art. 142, D.lgs 42/04 c. 1 l. H	Totale
9	486	Aree boscate vincolate ex. Art. 142, D.lgs 42/04 c. 1 l. G	Totale
9	488	Aree boscate vincolate ex. Art. 142, D.lgs 42/04 c. 1 l. G	Totale
9	489	Aree boscate vincolate ex. Art. 142, D.lgs 42/04 c. 1 l. G	Totale
9	490	Aree boscate vincolate ex. Art. 142, D.lgs 42/04 c. 1 l. G	Totale
9	492	Aree boscate vincolate ex. Art. 142, D.lgs 42/04 c. 1 l. G	Totale
9	493	Aree boscate vincolate ex. Art. 142, D.lgs 42/04 c. 1 l. G	Totale

Zona di rispetto allargata			
Foglio	Particella	Destinazione d'uso	Occupazione
9	494	Aree boscate vincolate ex. Art. 142, D.lgs 42/04 c. 1 l. G	Totale
9	495	Aree boscate vincolate ex. Art. 142, D.lgs 42/04 c. 1 l. G	Totale
9	496	Aree boscate vincolate ex. Art. 142, D.lgs 42/04 c. 1 l. G	Totale
9	497	Aree boscate vincolate ex. Art. 142, D.lgs 42/04 c. 1 l. G	Totale
9	499	Aree boscate vincolate ex. Art. 142, D.lgs 42/04 c. 1 l. G	Totale
9	501	Aree boscate vincolate ex. Art. 142, D.lgs 42/04 c. 1 l. G	Totale
9	502	Aree boscate vincolate ex. Art. 142, D.lgs 42/04 c. 1 l. G	Totale
9	503	Aree boscate vincolate ex. Art. 142, D.lgs 42/04 c. 1 l. G	Totale
9	504	Aree boscate vincolate ex. Art. 142, D.lgs 42/04 c. 1 l. G	Totale
9	505	Aree boscate vincolate ex. Art. 142, D.lgs 42/04 c. 1 l. G	Totale
9	506	Aree boscate vincolate ex. Art. 142, D.lgs 42/04 c. 1 l. G	Totale
9	507	Aree boscate vincolate ex. Art. 142, D.lgs 42/04 c. 1 l. G	Totale
9	508	Aree boscate vincolate ex. Art. 142, D.lgs 42/04 c. 1 l. G	Totale
9	509	Aree boscate vincolate ex. Art. 142, D.lgs 42/04 c. 1 l. G	Parziale
9	510	Aree boscate vincolate ex. Art. 142, D.lgs 42/04 c. 1 l. G	Parziale
9	511	Aree boscate vincolate ex. Art. 142, D.lgs 42/04 c. 1 l. G	Totale
9	512	Aree boscate vincolate ex. Art. 142, D.lgs 42/04 c. 1 l. G	Parziale
9	513	Aree boscate vincolate ex. Art. 142, D.lgs 42/04 c. 1 l. G	Parziale
9	515	Aree boscate vincolate ex. Art. 142, D.lgs 42/04 c. 1 l. G	Parziale
9	605	Aree boscate vincolate ex. Art. 142, D.lgs 42/04 c. 1 l. G	Totale
9	617	Aree boscate vincolate ex. Art. 142, D.lgs 42/04 c. 1 l. G	Totale
9	654	Aree boscate vincolate ex. Art. 142, D.lgs 42/04 c. 1 l. G	Totale
9	655	Aree boscate vincolate ex. Art. 142, D.lgs 42/04 c. 1 l. G	Totale
9	668	Aree boscate vincolate ex. Art. 142, D.lgs 42/04 c. 1 l. G	Totale
9	705	Aree boscate vincolate ex. Art. 142, D.lgs 42/04 c. 1 l. G	Totale
10	1	Aree boscate vincolate ex. Art. 142, D.lgs 42/04 c. 1 l. G	Totale
10	2	Aree boscate vincolate ex. Art. 142, D.lgs 42/04 c. 1 l. G	Totale
10	3	Aree boscate vincolate ex. Art. 142, D.lgs 42/04 c. 1 l. G	Totale
10	4	Aree boscate vincolate ex. Art. 142, D.lgs 42/04 c. 1 l. G	Totale
10	5	Aree boscate vincolate ex. Art. 142, D.lgs 42/04 c. 1 l. G	Totale
10	6	Aree boscate vincolate ex. Art. 142, D.lgs 42/04 c. 1 l. G	Totale
10	7	Aree boscate vincolate ex. Art. 142, D.lgs 42/04 c. 1 l. G	Totale
10	8	Aree boscate vincolate ex. Art. 142, D.lgs 42/04 c. 1 l. G	Totale
10	9	Aree boscate vincolate ex. Art. 142, D.lgs 42/04 c. 1 l. G	Totale
10	10	Aree boscate vincolate ex. Art. 142, D.lgs 42/04 c. 1 l. G	Totale
10	11	Aree boscate vincolate ex. Art. 142, D.lgs 42/04 c. 1 l. G	Totale
10	12	Aree boscate vincolate ex. Art. 142, D.lgs 42/04 c. 1 l. G	Totale
10	13	Aree boscate vincolate ex. Art. 142, D.lgs 42/04 c. 1 l. G	Totale
10	14	Aree boscate vincolate ex. Art. 142, D.lgs 42/04 c. 1 l. G	Totale
10	15	Aree boscate vincolate ex. Art. 142, D.lgs 42/04 c. 1 l. G	Totale
10	16	Aree boscate vincolate ex. Art. 142, D.lgs 42/04 c. 1 l. G	Totale
10	17	Aree boscate vincolate ex. Art. 142, D.lgs 42/04 c. 1 l. G	Totale
10	18	Aree boscate vincolate ex. Art. 142, D.lgs 42/04 c. 1 l. G	Totale
10	19	Aree boscate vincolate ex. Art. 142, D.lgs 42/04 c. 1 l. G	Totale
10	20	Aree boscate vincolate ex. Art. 142, D.lgs 42/04 c. 1 l. G	Totale
10	21	Aree boscate vincolate ex. Art. 142, D.lgs 42/04 c. 1 l. G	Totale

Zona di rispetto allargata			
Foglio	Particella	Destinazione d'uso	Occupazione
10	22	Aree boscate vincolate ex. Art. 142, D.lgs 42/04 c. 1 l. G	Totale
10	23	Aree boscate vincolate ex. Art. 142, D.lgs 42/04 c. 1 l. G	Totale
10	25	Aree boscate vincolate ex. Art. 142, D.lgs 42/04 c. 1 l. G	Totale
10	26	Aree boscate vincolate ex. Art. 142, D.lgs 42/04 c. 1 l. G	Totale
10	27	Aree boscate vincolate ex. Art. 142, D.lgs 42/04 c. 1 l. G	Totale
10	28	Aree boscate vincolate ex. Art. 142, D.lgs 42/04 c. 1 l. G	Totale
10	29	Aree boscate vincolate ex. Art. 142, D.lgs 42/04 c. 1 l. G	Totale
10	30	Aree boscate vincolate ex. Art. 142, D.lgs 42/04 c. 1 l. G	Totale
10	33	Agricolo	Parziale
10	61	Aree boscate vincolate ex. Art. 142, D.lgs 42/04 c. 1 l. G	Parziale
10	62	Aree boscate vincolate ex. Art. 142, D.lgs 42/04 c. 1 l. G	Parziale
10	63	Aree boscate vincolate ex. Art. 142, D.lgs 42/04 c. 1 l. G	Totale
10	64	Aree boscate vincolate ex. Art. 142, D.lgs 42/04 c. 1 l. G	Totale
10	65	Aree boscate vincolate ex. Art. 142, D.lgs 42/04 c. 1 l. G	Totale
10	66	Aree boscate vincolate ex. Art. 142, D.lgs 42/04 c. 1 l. G	Totale
10	67	Aree boscate vincolate ex. Art. 142, D.lgs 42/04 c. 1 l. G	Parziale
10	68	Aree boscate vincolate ex. Art. 142, D.lgs 42/04 c. 1 l. G	Parziale
10	215	Agricolo	Parziale
10	216	Agricolo	Totale
10	218	Aree boscate vincolate ex. Art. 142, D.lgs 42/04 c. 1 l. G	Totale
10	219	Aree boscate vincolate ex. Art. 142, D.lgs 42/04 c. 1 l. G	Parziale
10	220	Agricolo	Totale
10	221	Aree boscate vincolate ex. Art. 142, D.lgs 42/04 c. 1 l. G	Parziale
10	233	Agricolo	Parziale
10	240	Aree boscate vincolate ex. Art. 142, D.lgs 42/04 c. 1 l. G	Parziale
10	241	Aree boscate vincolate ex. Art. 142, D.lgs 42/04 c. 1 l. G	Parziale
10	242	Aree boscate vincolate ex. Art. 142, D.lgs 42/04 c. 1 l. G	Totale
10	243	Aree boscate vincolate ex. Art. 142, D.lgs 42/04 c. 1 l. G	Totale
10	245	Aree boscate vincolate ex. Art. 142, D.lgs 42/04 c. 1 l. G	Totale
10	246	Aree boscate vincolate ex. Art. 142, D.lgs 42/04 c. 1 l. G	Totale
10	247	Aree boscate vincolate ex. Art. 142, D.lgs 42/04 c. 1 l. G	Parziale
10	248	Aree boscate vincolate ex. Art. 142, D.lgs 42/04 c. 1 l. G	Parziale
10	249	Aree boscate vincolate ex. Art. 142, D.lgs 42/04 c. 1 l. G	Parziale
10	254	Agricolo	Parziale
10	255	Aree boscate vincolate ex. Art. 142, D.lgs 42/04 c. 1 l. G	Parziale
10	905	Aree boscate vincolate ex. Art. 142, D.lgs 42/04 c. 1 l. G	Parziale
10	963	Aree boscate vincolate ex. Art. 142, D.lgs 42/04 c. 1 l. G	Totale
10	964	Agricolo	Parziale
10	985	Agricolo	Parziale
10	1072	Aree boscate vincolate ex. Art. 142, D.lgs 42/04 c. 1 l. G	Totale
10	1073	Aree boscate vincolate ex. Art. 142, D.lgs 42/04 c. 1 l. G	Totale
10	1074	Aree boscate vincolate ex. Art. 142, D.lgs 42/04 c. 1 l. G	Totale