

Deliberazione della Giunta Regionale 22 marzo 2019, n. 11-8576

Legge 23 agosto 2004, n. 239 - riparto tra gli Enti Locali dei contributi compensativi per il mancato uso del territorio e l'impatto logistico dei cantieri correlati all'entrata in esercizio della Centrale a ciclo combinato Torino Nord di IREN Energia S.p.A. di potenza pari a circa 400 MW.

A relazione dell'Assessore De Santis:

Premesso che:

la legge 23 agosto 2004, n. 239 "Riordino del settore energetico, nonché delega al Governo per il riassetto delle disposizioni vigenti in materia di energia", all'art. 1, comma 36, ha previsto che i proprietari di nuovi impianti di produzione di energia elettrica di potenza termica non inferiore a 300 MW autorizzati dopo la data di entrata in vigore del medesimo provvedimento corrispondano, a titolo di contributo compensativo per il mancato uso del territorio e l'impatto logistico dei cantieri, un importo pari a 0,20 euro per ogni MWh di energia elettrica prodotta, limitatamente ai primi sette anni di esercizio degli impianti;

con D.G.R. n. 13-2886 dell'8 febbraio 2016, in base alle suddette disposizioni legislative nazionali, con riferimento alla centrale termoelettrica a gas naturale Torino Nord di potenza complessiva pari a circa 400 MW, realizzata da Iride Energia S.p.A (oggi IREN Energia S.p.A) nei Comuni di Torino e Collegno, si provvedeva a definire i criteri di riparto tra gli enti locali individuati dalla norma, proponendone una prima attuazione per quanto riguarda i contributi compensativi correlati alla produzione elettrica delle annualità 2012, 2013, 2014 e 2015, nella misura e agli Enti di seguito specificati:

- 1) contributo annuo pari al 50% del totale ai Comuni sede di impianto (Torino e Collegno);
- 2) contributo annuo pari al 50% del totale ai 14 Comuni contermini (Baldissero T.se, Beinasco, Borgaro T.se, Grugliasco, Moncalieri, Nichelino, Orbassano, Pecetto T.se, Pianezza, Pino T.se, Rivoli, San Mauro T.se, Settimo T.se e Venaria Reale), in misura proporzionale per il 50 per cento all'estensione del confine e per il 50 per cento alla popolazione;

la suddetta deliberazione ha, altresì, demandato al Settore Sviluppo Energetico Sostenibile della Direzione Competitività del Sistema regionale di provvedere per gli anni 2016, 2017 e 2018 alla quantificazione degli importi compensativi a valere sulle produzioni elettriche fino al completamento della settima annualità di esercizio della Centrale Torino Nord.

Dato atto che, a fronte dell'esigenza di definire il riparto della predetta contribuzione anche per le annualità 2016, 2017 e 2018 sulla base dei criteri in precedenza applicati, il Settore Sviluppo Energetico Sostenibile ha ricavato i dati relativi alla popolazione dei Comuni contermini unitamente a quelli correlati all'estensione dei confini comunali, che sono stati riportati nell'Allegato 1 alla presente deliberazione per farne parte integrante e sostanziale. A tale riguardo, non essendo ancora disponibile il dato demografico dei Comuni relativo all'intera annualità 2018, ha utilizzato il dato pubblicato dall'ISTAT aggiornato al 31 ottobre 2018.

Dato conseguentemente atto che, applicando i criteri di ripartizione sopra illustrati agli importi complessivi, sono stati calcolati, per ciascuno degli anni della serie storica considerata, i contributi da riconoscere ai rispettivi soggetti beneficiari, così come rappresentato nella tabella riassuntiva di cui all'Allegato 2 alla presente deliberazione, quale parte integrante e sostanziale, secondo quanto dettagliatamente illustrato nelle tabelle n. 1, 2 e 3 contenute nell'Allegato 1.

Preso atto che IREN Energia S.p.A, ai fini del calcolo del contributo previsto dall'art. 1, c. 36 della legge citata, ha comunicato con nota n. IE00344 del 28 gennaio 2019 (prot. di ricevimento n. 8649 del 30 gennaio 2019) i dati relativi alla produzione di energia elettrica registratasi nella Centrale nelle annualità 2016, 2017 e 2018 così come segue: 2.137.875 MWh nel 2016, 2.001.928 MWh nel 2017 e 2.080.273 MWh nel 2018.

Dato atto pertanto che, in base dei predetti valori di produzione elettrica registrati nella Centrale a ciclo combinato Torino Nord, sono stati rispettivamente calcolati i seguenti importi complessivi di contribuzione dovuti da IREN Energia S.p.A: euro 427.575,00 per il 2016; euro 400.385,60 per il 2017 ed euro 416.054,60 per il 2018.

Ritenuto, ai sensi della legge 239/2004, di approvare per le annualità 2016, 2017 e 2018, la ripartizione dei contributi compensativi, destinati agli enti locali interessati, riferiti alla Centrale termoelettrica a gas naturale Torino Nord di potenza complessiva pari a circa 400 MW, realizzata da Iride Energia S.p.A (oggi IREN Energia S.p.A) nei Comuni di Collegno e Torino, di cui agli Allegati 1 e 2 alla presente deliberazione, per farne parte integrante e sostanziale.

Ritenuto che, al fine di semplificare l'iter di attribuzione ai soggetti beneficiari degli importi riassunti nel suddetto Allegato 2, sulla base di quanto convenuto tra la Regione e IREN Energia S.p.A con nota di quest'ultima n. 2675/AD del 27.11.2015, la Società procederà a riconoscere gli importi dovuti direttamente ai soggetti beneficiari.

Vista la D.G.R. n. 13-2886 dell'8 febbraio 2016;

preso atto delle note di IREN Energia S.p.A. n. 2675/AD del 27 novembre 2015 e n. IE00344 del 28 gennaio 2019.

Dato atto che il presente provvedimento non comporta oneri a carico del bilancio regionale.

Attestata la regolarità amministrativa del presente provvedimento ai sensi della deliberazione della Giunta regionale n. 1-4046 del 17 ottobre 2016.

Tutto ciò premesso, la Giunta regionale, con voto unanime espresso nelle forme di legge,

delibera

- di approvare, ai sensi della legge 239/2004, per le annualità 2016, 2017 e 2018, la ripartizione dei contributi compensativi, destinati agli enti locali interessati, riferiti alla centrale termoelettrica a gas naturale Torino Nord di potenza complessiva pari a circa 400 MW, realizzata da Iride Energia S.p.A (oggi IREN Energia S.p.A) nei Comuni di Collegno e Torino, di cui agli Allegati 1 e 2 alla presente deliberazione, per farne parte integrante e sostanziale;

- di dare atto che IREN Energia S.p.A. provvederà a versare direttamente i suddetti importi ai soggetti beneficiari, sulla base di quanto illustrato nella nota n. 2675/AD del 27 novembre 2015 agli atti del Settore Sviluppo Energetico Sostenibile della Direzione Competitività del Sistema regionale;

- di demandare al suddetto Settore regionale di trasmettere a IREN Energia S.p.A. il presente provvedimento per gli adempimenti di competenza.

- di dare atto che il presente provvedimento non comporta oneri a carico del bilancio regionale.

La presente deliberazione sarà pubblicata sul Bollettino Ufficiale della Regione Piemonte, ai sensi dell'art. 61 dello Statuto e dell'art. 5 delle legge regionale 22/2010.

(omissis)

Allegato

Allegato 1

Illustrazione delle modalità di riparto dei contributi compensativi dovuti da **iren** agli Enti Locali territorialmente interessati dalla Centrale termoelettrica "Torino Nord"



Cartina dei 14 Comuni contermini con TORINO e COLLEGNO e lunghezza in km dei rispettivi confini

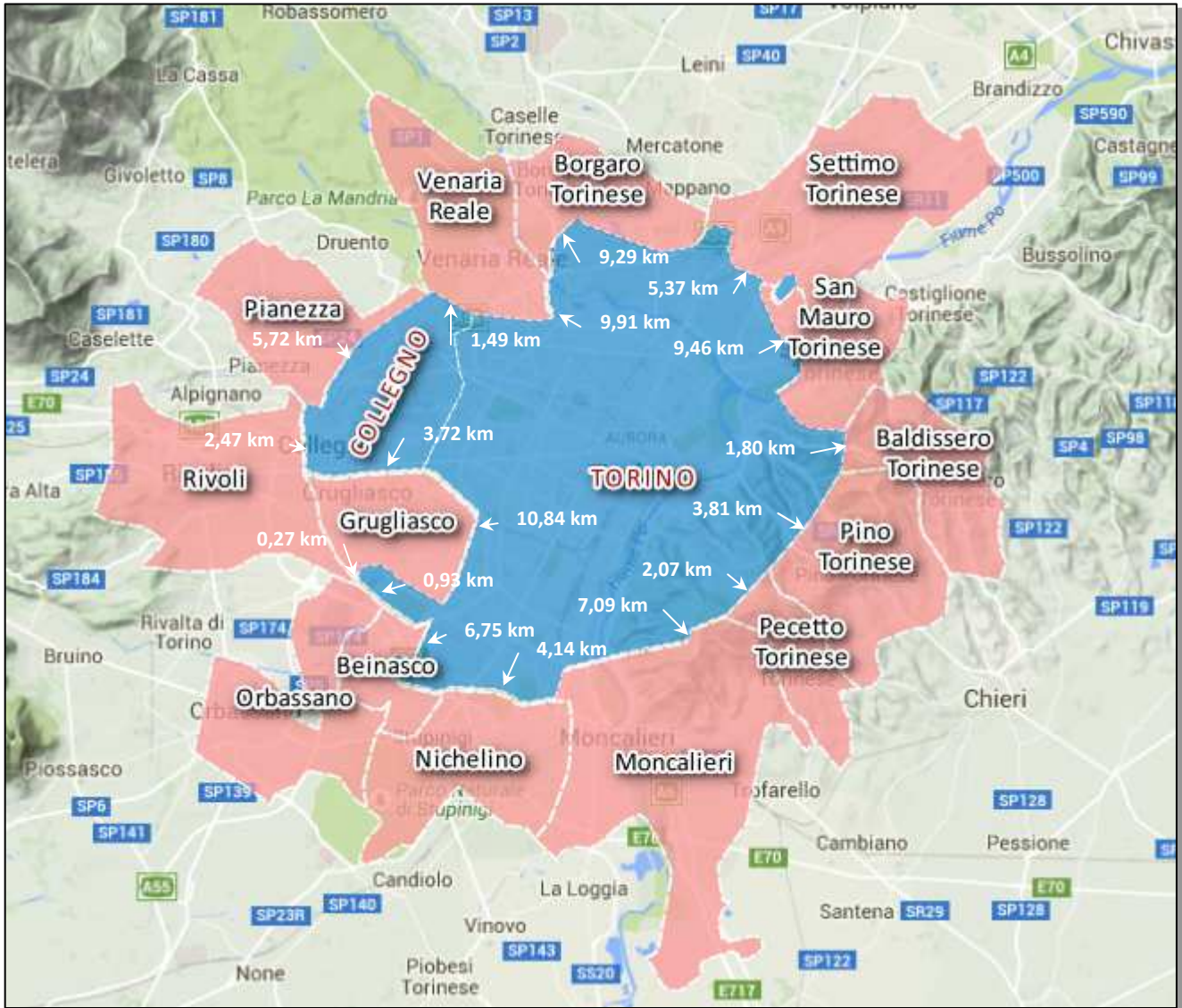

Criterio di ripartizione A: Popolazione

Comuni contermini (14)	Popolazione residente 2016	Riparto % 2016	Popolazione residente 2017	Riparto % 2017	Popolazione residente 2018	Riparto % 2018	Variazione 2018 su 2016
BALDISSERO TORINESE	3.760	0,99%	3.720	0,99%	3.691	0,98%	
BEINASCO	18.117	4,78%	17.981	4,78%	17.915	4,77%	
BORGARO TORINESE	13.538	3,57%	11.889	3,16%	11.921	3,17%	
GRUGLIASCO	37.944	10,00%	37.700	10,02%	37.652	10,03%	
MONCALIERI	57.530	15,17%	57.234	15,22%	57.444	15,30%	
NICHELINO	48.048	12,67%	47.721	12,69%	47.514	12,66%	
ORBASSANO	23.266	6,13%	23.365	6,21%	23.382	6,23%	
PECETTO TORINESE	4.040	1,06%	4.071	1,08%	4.075	1,09%	
PIANEZZA	15.242	4,02%	15.309	4,07%	15.377	4,10%	
PINO TORINESE	8.380	2,20%	8.365	2,22%	8.398	2,24%	
RIVOLI	48.798	12,87%	48.629	12,93%	48.541	12,93%	
SAN MAURO TORINESE	19.074	5,03%	19.048	5,06%	18.879	5,03%	
SETTIMO TORINESE	47.485	12,52%	47.220	12,56%	47.005	12,52%	
VENARIA REALE	34.034	8,97%	33.781	8,98%	33.558	8,94%	

totale popolazione = 379.256 100% 376.033 100% 375.352 100%

Fonte dati: Istat, <http://demo.istat.it/index.html>

Criterio di ripartizione B: Estensione dei Confini

Comuni contermini (14)	Lunghezza in KM dei confini comunali dei Comuni contermini con i 2 Comuni sede di Impianto: TORINO e COLLEGNO	% della lunghezza del singolo confine rispetto al totale (arrotondato al 1°decimale)
BALDISSERO TORINESE	1,802	2,3%
BEINASCO	6,753	8,6%
BORGARO TORINESE	9,290	11,8%
GRUGLIASCO*	14,552 (10,836+3,716)	18,4%
MONCALIERI	7,091	9,0%
NICHELINO	4,138	5,2%
ORBASSANO	0,933	1,2%
PECETTO TORINESE	2,065	2,6%
PIANEZZA	5,717	7,2%
PINO TORINESE	3,606	4,6%
RIVOLI*	2,739 (0,269+2,471)	3,5%
SAN MAURO TORINESE	9,459	12,0%
SETTIMO TORINESE	5,371	6,8%
VENARIA REALE*	5,404 (3,913+1,491)	6,8%

lunghezza complessiva dei confini comunali = 78,921 km 100%

* GRUGLIASCO, RIVOLI e VENARIA REALE sono gli unici Comuni a confinare sia con TORINO che con COLLEGNO (vedi i due valori fra parentesi).

Fonte: elab. su dati Istat, "Matrici di contiguità tra i Comuni italiani"

Schema dei criteri di ripartizione dei Contributi. Anno 2016



Tabella 1 - importi dovuti per il 2016

Comuni contermini (14)	Contributo su <u>Popolazione</u> 2016 (A)	Contributo su <u>estensione Confini</u> comunali limitrofi (B)	Contributo totale anno 2016 (A + B)
BALDISSERO T.SE	€ 1.058,25	€ 2.458,56	€ 3.516,81
BEINASCO	€ 5.109,52	€ 9.192,86	€ 14.302,38
BORGARO T.SE	€ 3.816,10	€ 12.613,46	€ 16.429,56
GRUGLIASCO	€ 10.689,37	€ 19.668,45	€ 30.357,82
MONCALIERI	€ 16.215,78	€ 9.620,44	€ 25.836,22
NICHELINO	€ 13.543,44	€ 5.558,45	€ 19.101,89
ORBASSANO	€ 6.552,59	€ 1.282,72	€ 7.835,31
PECETTO T.SE	€ 1.133,07	€ 2.779,24	€ 3.912,31
PIANEZZA	€ 4.297,13	€ 7.696,35	€ 11.993,48
PINO TORINESE	€ 2.351,66	€ 4.917,11	€ 7.268,77
RIVOLI	€ 13.757,22	€ 3.741,28	€ 17.498,50
SAN MAURO T.SE	€ 5.376,75	€ 12.827,25	€ 18.204,00
SETTIMO T.SE	€ 13.383,10	€ 7.268,77	€ 20.659,87
VENARIA REALE	€ 9.588,37	€ 7.268,77	€ 16.857,14
<i>totale =</i>	€ 106.893,75	€ 106.893,75	€ 213.787,50

Comuni sedi di Impianto	Contributo 2016
TORINO	€ 106.893,75
COLLEGNO	€ 106.893,75
<i>totale =</i>	€ 213.787,50

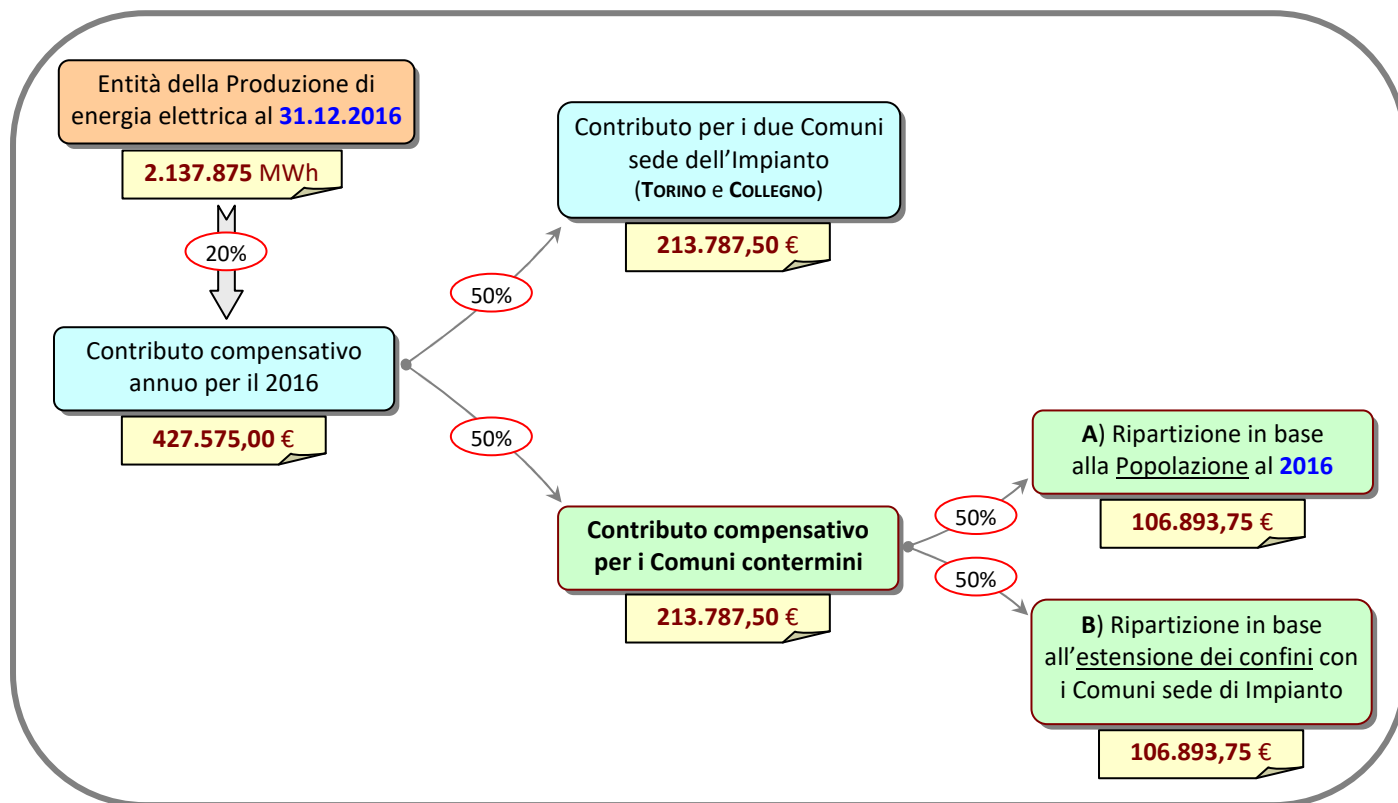

Schema dei criteri di ripartizione dei Contributi. Anno 2017



Tabella 2 - importi dovuti per il 2017

Comuni contermini (14)	Contributo su Popolazione 2017 (A)	Contributo su estensione confini comunali limitrofi (B)	Contributo totale anno 2017 (A + B)
BALDISSERO TORINESE	€ 990,95	€ 2.302,21	€ 3.293,16
BEINASCO	€ 4.784,60	€ 8.608,29	€ 13.392,89
BORGARO TORINESE	€ 3.163,05	€ 11.811,37	€ 14.974,42
GRUGLIASCO	€ 10.029,66	€ 18.417,74	€ 28.447,40
MONCALIERI	€ 15.234,67	€ 9.008,68	€ 24.243,35
NICHELINO	€ 12.702,23	€ 5.205,01	€ 17.907,24
ORBASSANO	€ 6.215,99	€ 1.201,15	€ 7.417,14
PECETTO TORINESE	€ 1.081,04	€ 2.602,50	€ 3.683,54
PIANEZZA	€ 4.073,92	€ 7.206,94	€ 11.280,86
PINO TORINESE	€ 2.222,14	€ 4.604,43	€ 6.826,57
RIVOLI	€ 12.942,46	€ 3.503,37	€ 16.445,83
SAN MAURO TORINESE	€ 5.064,88	€ 12.011,57	€ 17.076,45
SETTIMO TORINESE	€ 12.572,11	€ 6.806,55	€ 19.378,66
VENARIA REALE	€ 8.988,66	€ 6.806,55	€ 15.795,21

totale = € 100.096,40 € 100.096,40 € 200.192,80

Comuni sedi di Impianto	Contributo 2017
TORINO	€ 100.096,40
COLLEGNO	€ 100.096,40

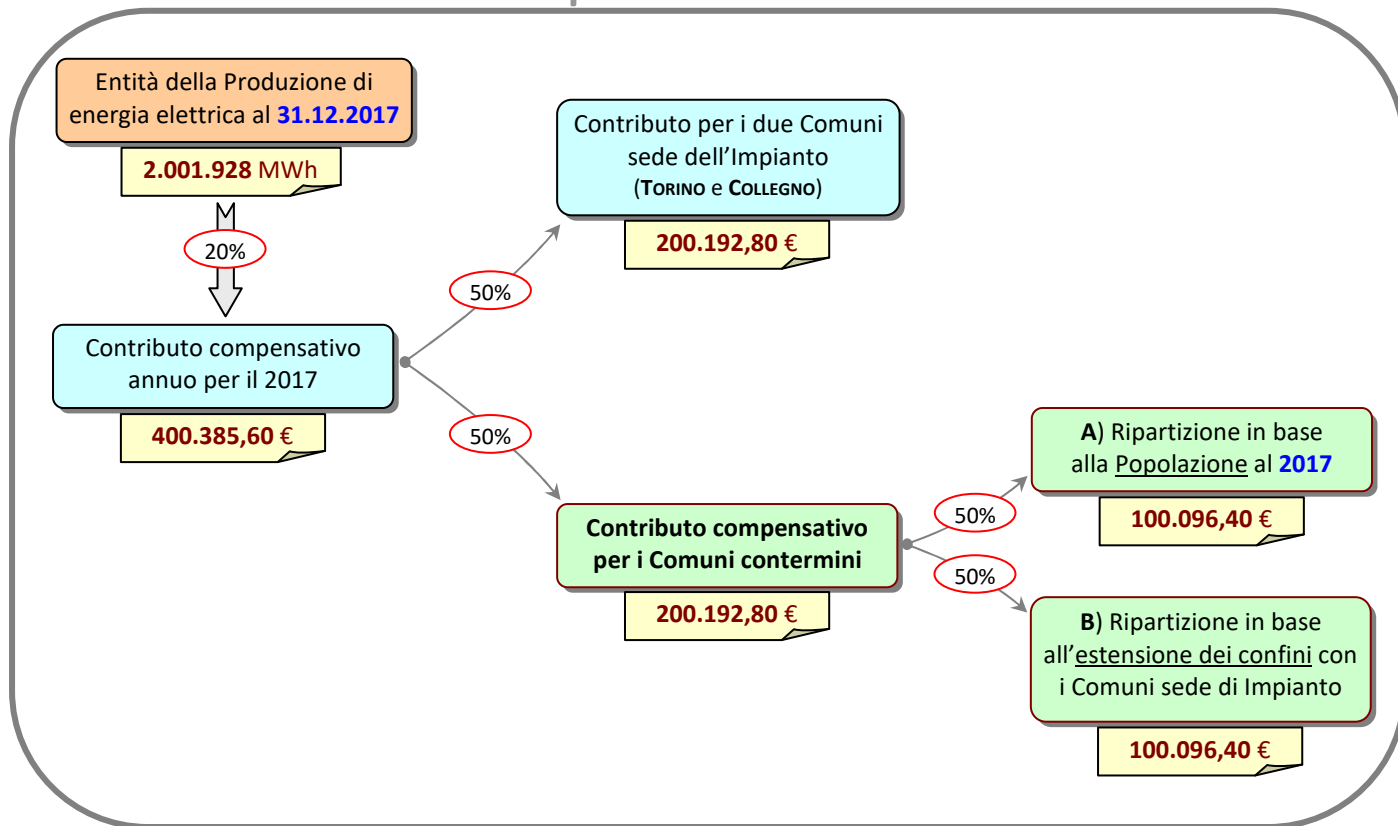
totale = € 200.192,80



Schema dei criteri di ripartizione dei Contributi. Anno 2018



Tabella 3 - importi dovuti per il 2018

Comuni contermini (14)	Contributo su Popolazione 2018 (A)	Contributo su estensione Confini comunali limitrofi (B)	Contributo totale anno 2018 (A + B)
BALDISSERO TORINESE	€ 1.019,33	€ 2.392,31	€ 3.411,64
BEINASCO	€ 4.961,45	€ 8.945,17	€ 13.906,62
BORGARO TORINESE	€ 3.297,23	€ 12.273,61	€ 15.570,84
GRUGLIASCO	€ 10.432,57	€ 19.138,51	€ 29.571,08
MONCALIERI	€ 15.830,88	€ 9.361,23	€ 25.192,11
NICHELINO	€ 13.168,13	€ 5.408,71	€ 18.576,84
ORBASSANO	€ 6.480,05	€ 1.248,16	€ 7.728,21
PECETTO TORINESE	€ 1.133,75	€ 2.704,35	€ 3.838,10
PIANEZZA	€ 4.264,56	€ 7.488,98	€ 11.753,54
PINO TORINESE	€ 2.329,90	€ 4.784,63	€ 7.114,53
RIVOLI	€ 13.448,96	€ 3.640,48	€ 17.089,44
SAN MAURO TORINESE	€ 5.231,89	€ 12.481,64	€ 17.713,53
SETTIMO TORINESE	€ 13.022,50	€ 7.072,93	€ 20.095,43
VENARIA REALE	€ 9.298,82	€ 7.072,93	€ 16.371,75

totale = € 104.013,65 € 104.013,65 € 208.027,30

Comuni sedi di Impianto	Contributo 2018
TORINO	€ 104.013,65
COLLEGNO	€ 104.013,65

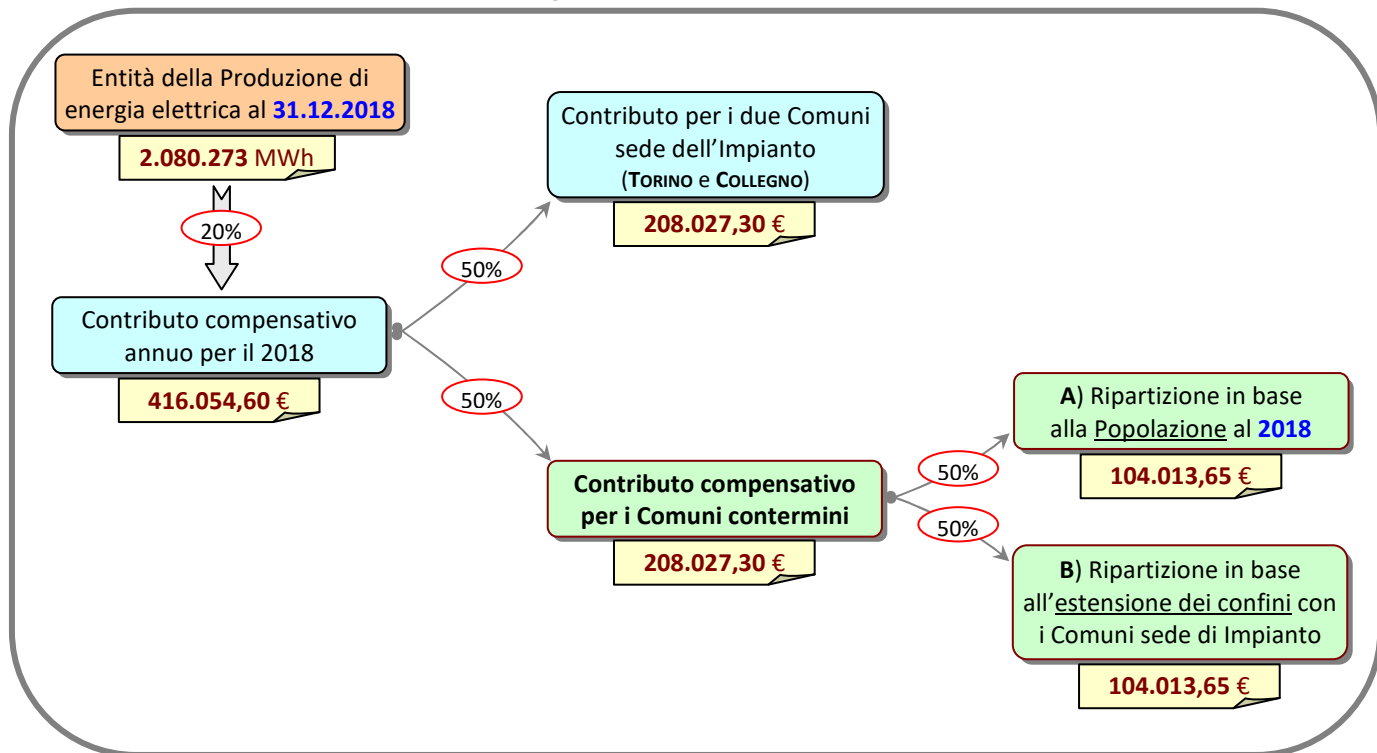
totale = € 208.027,30

Allegato n. 2

Sintesi del riparto dei contributi compensativi dovuti da IREN agli Enti Locali territorialmente interessati dalla Centrale termoelettrica "Torino Nord"

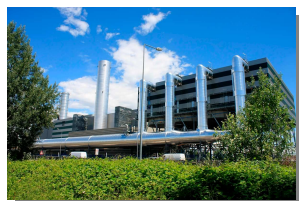



Tabella A – Sintesi degli importi dovuti da Iren per le annualità 2016, 2017 e 2018.

Comuni sedi di impianto	Contributo totale anno 2016	Contributo totale anno 2017	Contributo totale anno 2018
Torino	106.893,75	100.096,40	104.013,65
Collegno	106.893,75	100.096,40	104.013,65
totale parziale A	213.787,50	200.192,80	208.027,30
Comuni contermini (14)	Contributo totale anno 2016	Contributo totale anno 2017	Contributo totale anno 2018
Baldissero Torinese	3.516,81	3.293,16	3.411,64
Beinasco	14.302,38	13.392,89	13.906,62
Borgaro Torinese	16.429,56	14.974,42	15.570,84
Grugliasco	30.357,82	28.447,40	29.571,08
Moncalieri	25.836,22	24.243,35	25.192,11
Nichelino	19.101,89	17.907,24	18.576,84
Orbassano	7.835,31	7.417,14	7.728,21
Pecetto Torinese	3.912,31	3.683,54	3.838,10
Pianezza	11.993,48	11.280,86	11.753,54
Pino Torinese	7.268,77	6.826,57	7.114,53
Rivoli	17.498,50	16.445,83	17.089,44
San Mauro Torinese	18.204,00	17.076,45	17.713,53
Settimo Torinese	20.659,87	19.378,66	20.095,43
Venaria Reale	16.857,14	15.795,21	16.371,75
totale parziale B	213.787,50	200.192,80	208.027,30
totale complessivo A+B	427.575,00	400.385,60	416.054,60