

Deliberazione della Giunta Regionale 11 giugno 2012, n. 14-3992

Direttiva del Consiglio 92/43/CEE del 21 maggio 1992 e Direttiva 2009/147/CE del Parlamento europeo e del Consiglio del 30 novembre 2009. DD.GR. n. 17-6942 del 24.9.07 e n. 3-5405 del 28.2.07. Proposta di modifica di confini e individuazione di siti della Rete Natura 2000 nelle province di Alessandria, Torino e Vercelli.

A relazione dell'Assessore Casoni:

Vista la Direttiva n. 79/409/CEE del 2 aprile 1979, denominata Direttiva "Uccelli", in seguito sostituita dalla Direttiva 2009/147/CE del Parlamento europeo e del Consiglio del 30 novembre 2009, concernente la conservazione degli uccelli selvatici, in particolare, l'art. 3, che prevede che gli stati membri istituiscano Zone di protezione speciale (ZPS), quali territori più idonei in numero e in superficie alla conservazione delle specie elencate nell'Allegato 1 e delle specie migratrici che ritornano regolarmente in Italia;

vista la Direttiva n. 92/43/CEE del 21 maggio 1992 relativa alla conservazione degli habitat naturali e seminaturali e della flora e della fauna selvatiche, comunemente denominata Direttiva "Habitat" la quale contribuisce a salvaguardare la biodiversità attraverso la costituzione della rete ecologica "Natura 2000", formata da siti di rilevante valore naturalistico denominati Siti di importanza comunitaria (SIC), ai quali vanno aggiunte le Zone di protezione speciale (ZPS);

visto il decreto del Presidente della Repubblica 8 settembre 1997, n. 357 "Regolamento recante attuazione della Direttiva n. 92/43/CEE relativa alla conservazione degli habitat naturali e seminaturali, nonché della flora e della fauna selvatiche", successivamente modificato dal DPR 12 marzo 2003, n. 120, con i quali, unitamente alla legge n. 157/92, si dà applicazione in Italia alle suddette direttive comunitarie;

vista la legge regionale 29 giugno 2009, n. 19 e s.m.i. "Testo unico sulla tutela delle aree naturali e della biodiversità" che costituisce strumento normativo per la definizione e la conservazione della rete ecologica regionale costituita anche dai siti della Rete Natura 2000;

preso atto che la rete Natura 2000 in Piemonte è costituita attualmente da 127 Siti di Importanza Comunitaria (SIC) e 51 Zone di Protezione Speciale (ZPS), individuati rispettivamente con la D.G.R. n. 17-6942 del 24 settembre 2007 e con la D.G.R. n. 3-5405 del 28 febbraio 2007;

vista la nota del 15 luglio 2009 n. DPN/2009/0015113 del Ministero dell'Ambiente e della Tutela del Territorio e del Mare che sottolineava alle Regioni italiane la necessità di consolidare i perimetri dei siti e i dati contenuti nelle schede Natura 2000 ai fini della designazione delle Zone Speciali di Conservazione (ZSC), come previsto dall'articolo 5 della Direttiva 92/43/CEE e dagli artt. 3 e 4 del d.p.r. 357/97 e s.m.i.;

vista inoltre la nota del 25 gennaio 2012 n. PNM/0001641 del Ministero dell'Ambiente e della Tutela del Territorio e del Mare che sollecita le Regioni a trasmettere i dati per il prossimo aggiornamento della rete Natura 2000;

considerato che la costituzione della "Rete Natura 2000" deve trovare attuazione anche mediante la partecipazione delle Amministrazioni e delle comunità locali interessate dai Siti di Importanza Comunitaria e dalle Zone di Protezione Speciale;

evidenziato che uno degli aspetti più problematici rilevati da varie amministrazioni risulta essere la definizione cartografica dei confini dei SIC e delle ZPS proposta negli anni scorsi dalla Regione sulla base di criteri scientifico-naturalistici: presenza sul territorio di habitat e specie inseriti negli allegati delle Direttive succitate;

ritenuto pertanto utile un confronto con gli enti territoriali per rispondere alle richieste di alcune amministrazioni, valutando eventuali proposte correttive al fine di ridurre i possibili impatti negativi sulle comunità locali senza alterare la qualità e quantità degli elementi naturalistici tutelati;

con lettera prot. n. 0000208/CPN del 14 settembre 2010 l'Assessore regionale ai Parchi e Aree protette ha proposto alle Province piemontesi, in quanto Enti di governo di livello intermedio nel processo partecipato, di coordinare le istanze di modifica dei confini di Rete Natura 2000 provenienti dai singoli Comuni;

a tale scopo i competenti uffici della Direzione Ambiente hanno messo a disposizione delle Province e dei Comuni interessati tutta la documentazione tecnico-scientifica, normativa ed amministrativa utile per una corretta proposta di ridefinizione cartografica.

Viste le comunicazioni relative alle proposte concernenti il territorio alessandrino pervenute all'Assessorato ai Parchi e Aree protette:

- nota dell'8 maggio 2012 della Provincia di Alessandria (prot. n. 51168), relativa alla modifica di confine dei siti:

IT1180004 Greto dello Scrivia (SIC e ZPS)

IT1180010 Langhe di Spigno Monferrato (SIC)

IT1180017 Bacino del Rio Miseria (SIC)

- nota del 22 aprile 2012 del Comune di Pecetto di Valenza (prot. n. 3524) relativa all'individuazione del sito:

IT1180032 Bric Montariolo (SIC)

- nota del 20 febbraio 2012 del Comune di Castelnuovo Scrivia (prot. n. 1628), relativa all'individuazione del sito:

IT1180031 Basso Scrivia (SIC);

vista la risposta della Provincia di Torino del 17 novembre 2010 (prot. n. 0935472) che esprime l'impossibilità di assolvere al compito di coordinamento delle istanze comunali;

viste le comunicazioni relative alle proposte concernenti il territorio torinese pervenute all'Assessorato ai Parchi e Aree protette direttamente dalle amministrazioni comunali:

- nota del 27 novembre 2010 del Comune di Chianocco (prot. n. 0005491) relativa alla modifica del sito:

IT1110030 Oasi xerothermiche della Val di Susa – Orrido di Chianocco (SIC)

- nota del 17 maggio 2012 del Comune di Romano Canavese (prot. n. 2167/12), relativa alla modifica del sito:

IT1110064 Palude di Romano Canavese (SIC)

- nota del 7 novembre 2011 della LIPU corredata delle Delibere di Giunta dei Comuni di Montanaro e di Caluso, relativa all'individuazione del sito:

IT1110085 Ronchi di Montanaro (ZPS)

- nota del 15 maggio 2012 del Comune di Cumiana (prot. n. 0003281/VI.1) relativa all'individuazione del sito:

IT1110084 Boschi umidi e stagni di Cumiana (SIC);

viste le comunicazioni relative alle proposte concernenti il territorio vercellese:

- nota del 16 maggio 2012 della Provincia di Vercelli (prot. n. 0038396/000) relativa alla modifica di confine del sito:

IT1120021 Risaie vercellesi (ZPS)

- nota del 24 aprile 2012 del Comune di Palazzolo Vercellese (prot. n.1604) relativa all'individuazione del sito:

IT1120030 Sponde fluviali di Palazzolo Vercellese (SIC).

Considerata inoltre la necessità di adeguare il confine del Sito IT1180026 "Capanne di Marcarolo" al confine regionale, provvedendo, in accordo con la Regione Liguria, alla identificazione univoca del confine, correggendo così le piccole imprecisioni dovute a problemi di scala e di diversa tecnica cartografica adottata dalle due Regioni.

Vista la documentazione pervenuta a supporto delle richieste di modifica di confini e di individuazione dei siti della rete Natura 2000, conservata agli atti dagli uffici;

ritenuto di accogliere le istanze sopra elencate in quanto non alterano la coerenza complessiva della rete Natura 2000, in ragione dell'individuazione di nuovi siti o di individuazione di nuove estensioni di aree dei siti esistenti a compensazione delle riduzioni richieste;

visto l'articolo 39 della legge regionale 29 giugno 2009, n. 19 e s.m.i. che prevede l'approvazione da parte della Giunta Regionale degli aggiornamenti della Rete Natura 2000;

ritenuto pertanto di approvare le proposte sopra descritte e documentate nella cartografia allegata alla presente deliberazione per farne parte integrante e sostanziale e di provvedere alla loro trasmissione al Ministero dell'Ambiente e della Tutela del Territorio e del Mare per gli atti di sua competenza, necessari a completare l'iter di aggiornamento della rete Natura 2000 del Piemonte.

Ritenuto di rimandare a successivo atto deliberativo le proposte di modifica relative alle altre province piemontesi in quanto le stesse non hanno ancora fornito documenti conclusivi in merito;

tutto ciò premesso;

visto l'articolo 16 della l.r. 28 luglio 2008, n. 23;

la Giunta regionale unanime,

delibera

di approvare le seguenti proposte di modifica e individuazione dei Siti di Importanza Comunitaria (SIC) e delle Zone di Protezione Speciale (ZPS) delle province di Alessandria, Torino e Vercelli, di cui alla D.G.R. n. 17-6942 del 24 settembre 2007 e alla D.G.R. n. 3-5405 del 28 febbraio 2007, facenti parte della Rete Natura 2000 ai sensi della Direttiva del Consiglio 92/43/CEE del 21 maggio 1992, relativa alla conservazione degli habitat naturali e seminaturali e della flora e della fauna selvatiche e Direttiva 2009/147/CE del Parlamento europeo e del Consiglio del 30 novembre 2009,

concernente la conservazione degli uccelli selvatici, descritte in premessa e documentate nella cartografia allegata alla presente deliberazione per farne parte integrante e sostanziale:

- variazione di perimetrazione dei siti

IT1180004 Greto dello Scrivia (SIC e ZPS)

IT1180010 Langhe di Spigno Monferrato (SIC)

IT1180017 Bacino del Rio Miseria (SIC)

IT1180026 Capanne di Marcarolo (SIC e ZPS)

IT1110030 Oasi xerothermiche della Val di Susa – Orrido di Chianocco (SIC)

IT1110064 Palude di Romano Canavese (SIC)

IT1120021 Risaie vercellesi (ZPS)

- individuazione dei nuovi siti:

IT1180031 Basso Scrivia (SIC)

IT1180032 Bric Montariolo (SIC)

IT1110084 Boschi umidi e stagni di Cumiana (SIC)

IT1110085 Ronchi di Montanaro (ZPS)

IT1120030 Sponde fluviali di Palazzolo Vercellese (SIC)

Di trasmettere la presente deliberazione e la documentazione allegata al Ministero dell’Ambiente e della Tutela del Territorio e del Mare per gli atti di sua competenza necessari a completare l’iter di modifica dei perimetri.

La presente deliberazione sarà pubblicata sul Bollettino Ufficiale della Regione Piemonte ai sensi dell’art. 61 dello Statuto e dell’art. 5 della L.R. 22/2010.

(omissis)

Allegato



RETE NATURA 2000

Zone di Protezione Speciale

Direttiva 2 aprile 1979 concernente la conservazione degli uccelli selvatici
79/409/CEE - "UCCELLI"

Siti di Importanza Comunitaria

Direttiva 21 maggio 1992 relativa alla conservazione degli habitat naturali e seminaturali
e della flora e della fauna selvatiche
92/43/CEE - "HABITAT"

Greto dello Scrivia

Codice sito: IT1180004

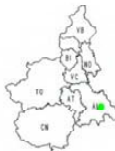

Scala 1:25000
0 1 2 Km

Marzo 2012

Elaborazione del cartografo e cura di DPLA
e del Settore Pianificazione Area Protetta



Realizzazione ed aggiornamento cartografico a cura del

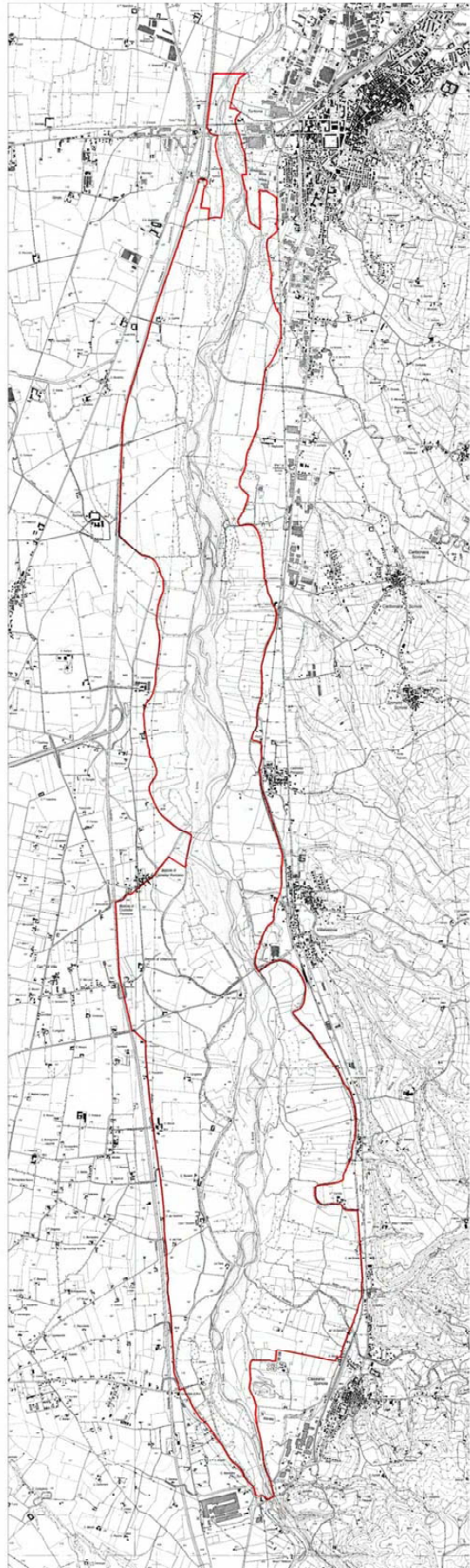



RETE NATURA 2000

Siti di Importanza Comunitaria

Direttiva 21 maggio 1992 relativa alla conservazione degli habitat naturali e seminaturali e della flora e della fauna selvatiche
92/43/CEE - "HABITAT"

Langhe di Spigno Monferrato

Codice sito: IT1180010

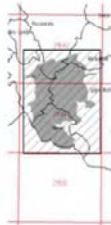

Scala 1:25000



Maggio 2012

Elaborazione dati cartografici a cura di IPLA
e del Settore Pianificazione Area Protetta



Realizzazione ed allineamento cartografico a cura del

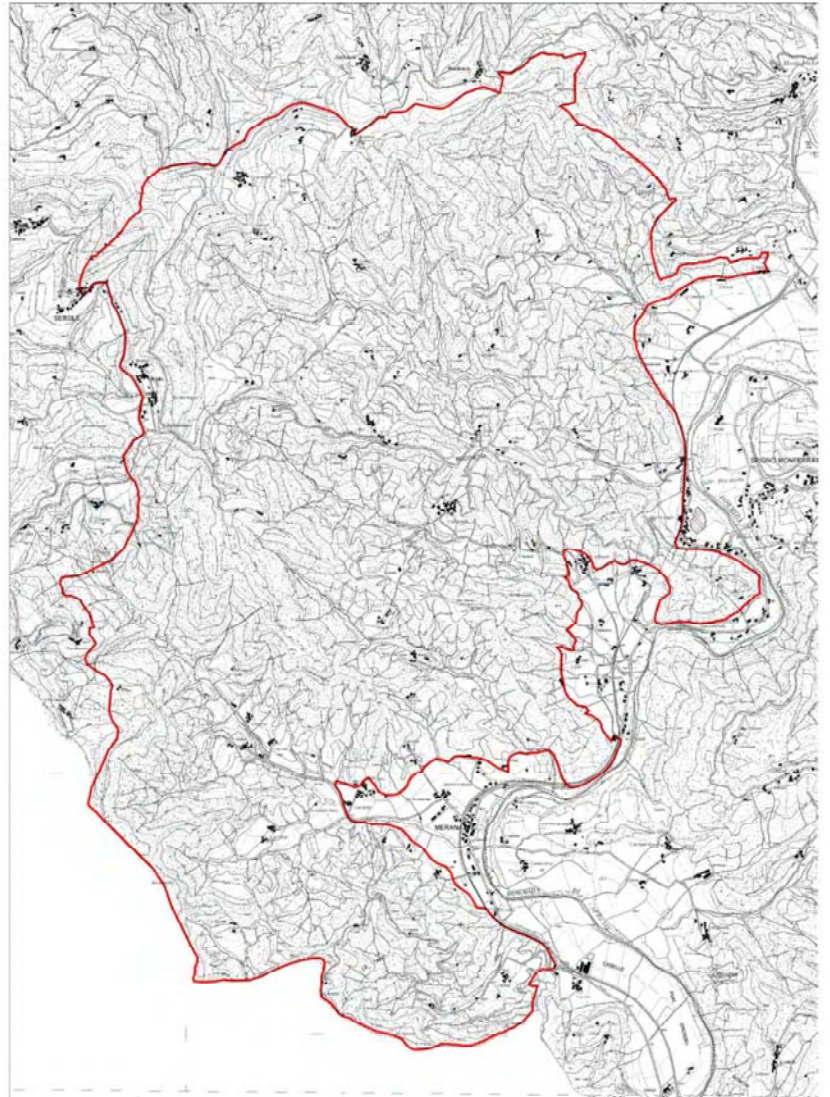



RETE NATURA 2000

Siti di Importanza Comunitaria

Direttiva 21 maggio 1992 relativa alla conservazione degli habitat naturali e seminaturali e della flora e della fauna selvatiche 92/43/CEE - "HABITAT"

Bacino del Rio Miseria

Codice sito: IT1180017



Scala 1:25000
0 1 2 Km

Marzo 2012

Elaborazione del cartografo/a con il DPLA
e del Settore Pianificazione Area Piemonte



Realizzazione ed aggiornamento cartografico a cura del

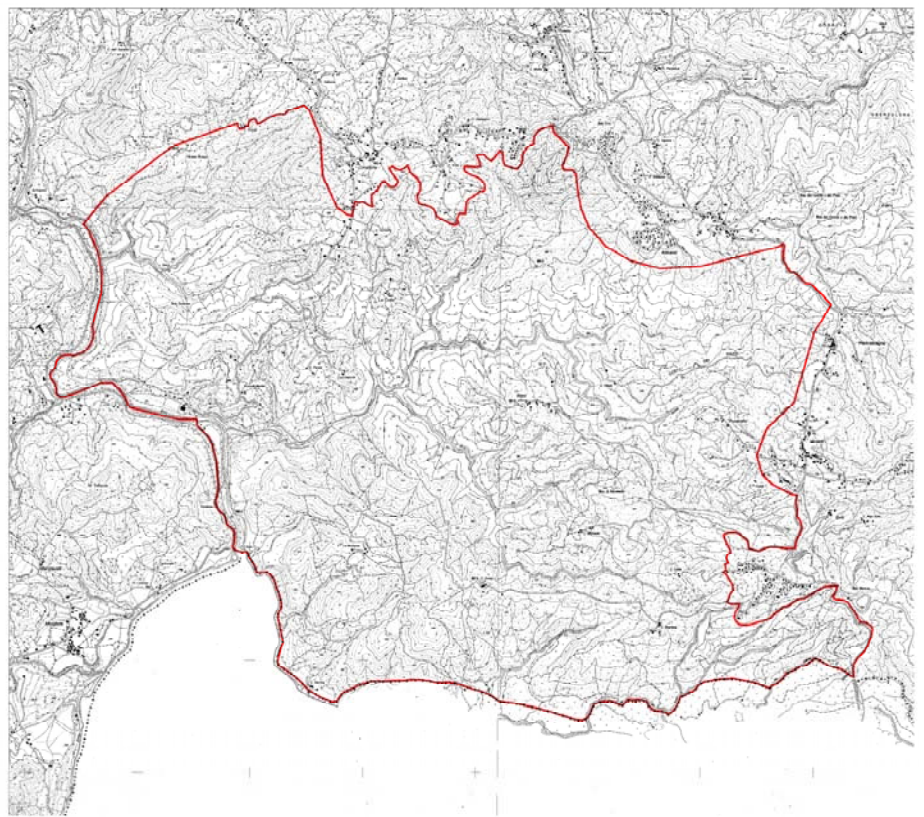

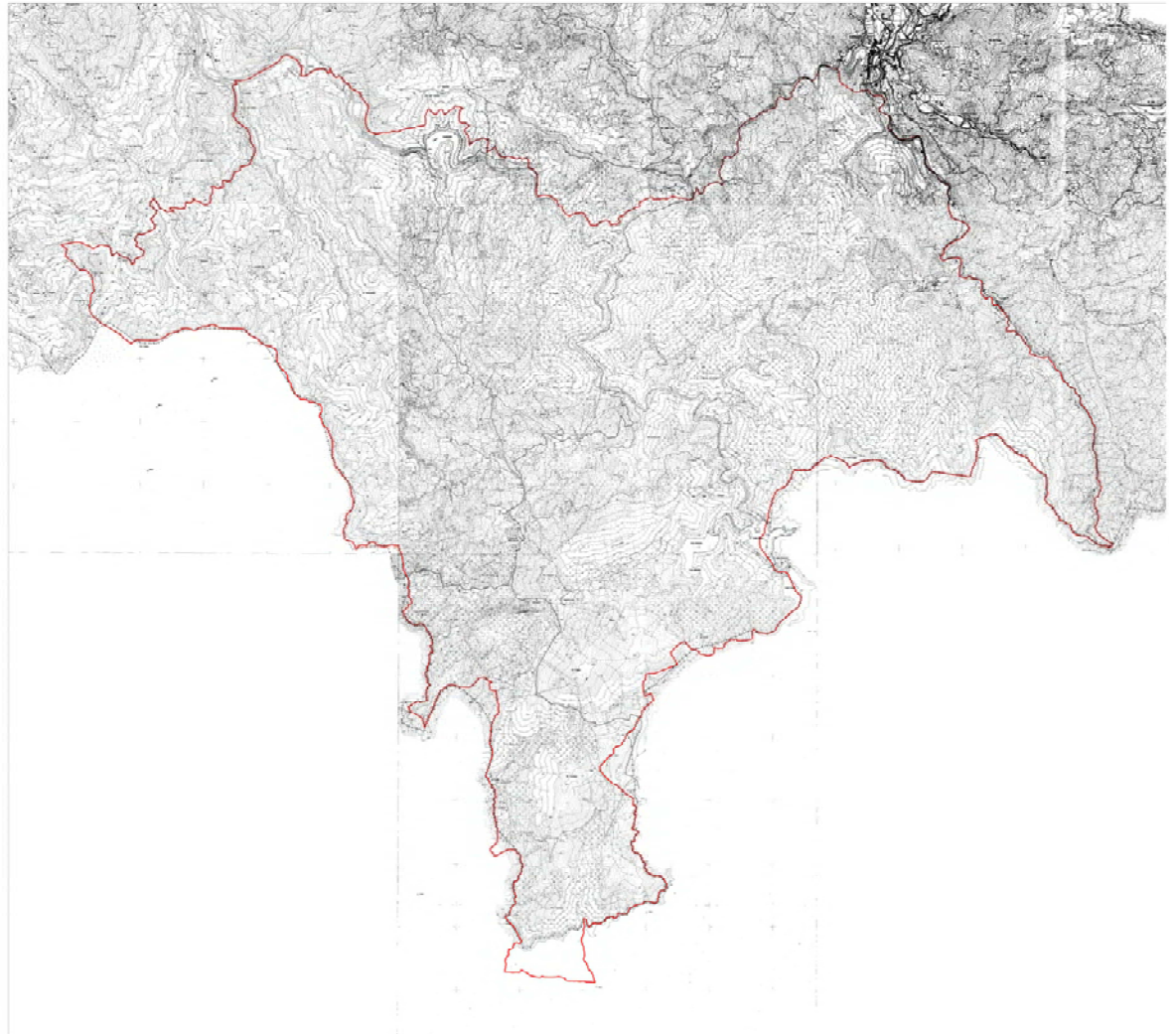

RETE NATURA 2000

Zona di Protezione Speciale

Direttiva 7 aprile 1979 concernente la conservazione degli uccelli selvatici
("Direttiva-SPC/CEEP")

Siti di Importanza Comunitaria

Direttiva 21 maggio 1992 relativa alla conservazione degli habitat naturali e seminaturali e della flora e della fauna selvatiche
(Direttiva "Habitat")

Capanne di Marcarolo

Codice sito: IT1190026



Scala 1:50000

Mars 2012





RETE NATURA 2000

Siti di Importanza Comunitaria

Direttiva 21 maggio 1992 relativa alla conservazione degli habitat naturali e seminaturali e della flora e della fauna selvatiche
92/43/CEE - "HABITAT"

Oasi xerothermiche - Orridi di Chianocco e Foresto

Codice sito: IT1110030

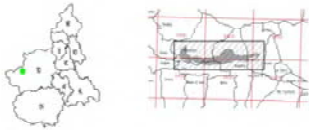

Scala 1:20000
0 2 Km

Maggio 2012

Ministero del territorio e delle Infrastrutture e del Turismo
Dipartimento delle Infrastrutture e del Turismo

Ente Nazionale per lo studio e la tutela del territorio
CSI

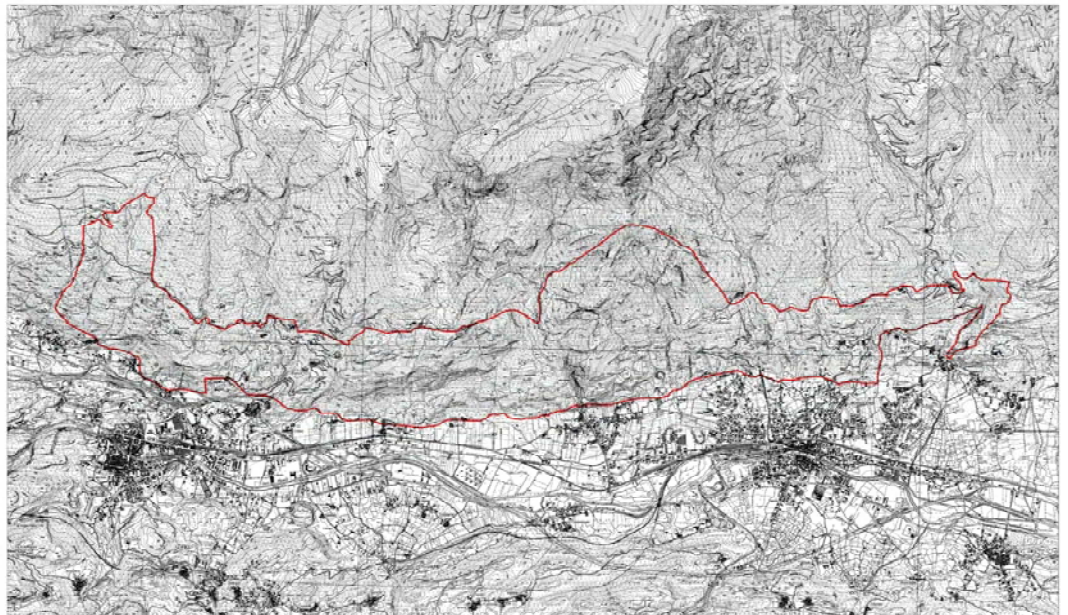



RETE NATURA 2000

Siti di Importanza Comunitaria

Direttiva 21 maggio 1992 relativa alla conservazione degli habitat naturali e seminaturali e della flora e della fauna selvatiche
92/43/CEE - "HABITAT"

Palude di Romano Canavese

Codice sito: IT1110064



Scale 1:25000
0 1 2 Km

Maggio 2012

Elaborazione dati cartografici a cura di IPLA
e del Settore Pianificazione Aree Protette



Realizzazione ed allestimento cartografico a cura del

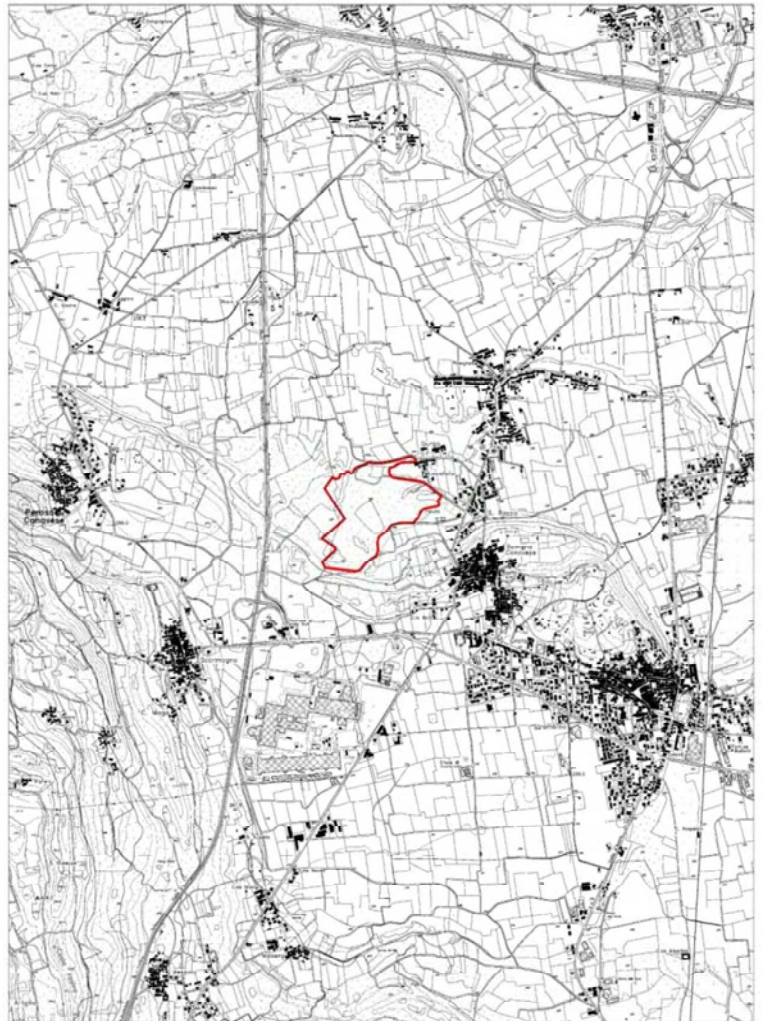



RETE NATURA 2000

Zone di Protezione Speciale

Direttiva 2 aprile 1979 concernente la conservazione degli uccelli selvatici
FAUNISTICA "UCCELLI"

Risale vercellesi

Codice sito: IT1120021



Scala 1:20000

Maggio 2012

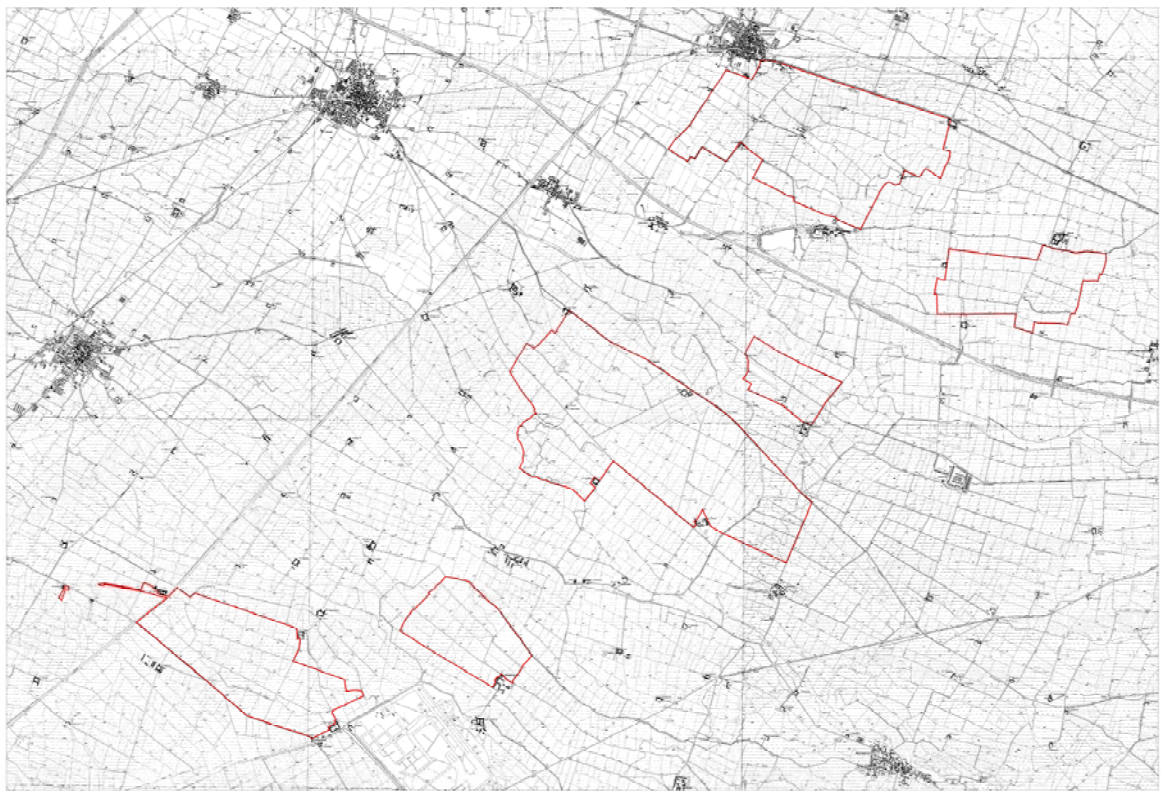



RETE NATURA 2000

Siti di Importanza Comunitaria

Direttiva 21 maggio 1992 relativa alla conservazione degli habitat naturali e seminaturali e della flora e della fauna selvatiche
92/43/CEE - "HABITAT"

Basso Scrivia

Codice sito: IT1180031



Scale 1:26000
0 1 2 Km

Marzo 2012

Elaborazione dati cartografici a cura di IPLA
e del Settore Pianificazione Aree Protette



Realizzazione ed abbinamento cartografico a cura del

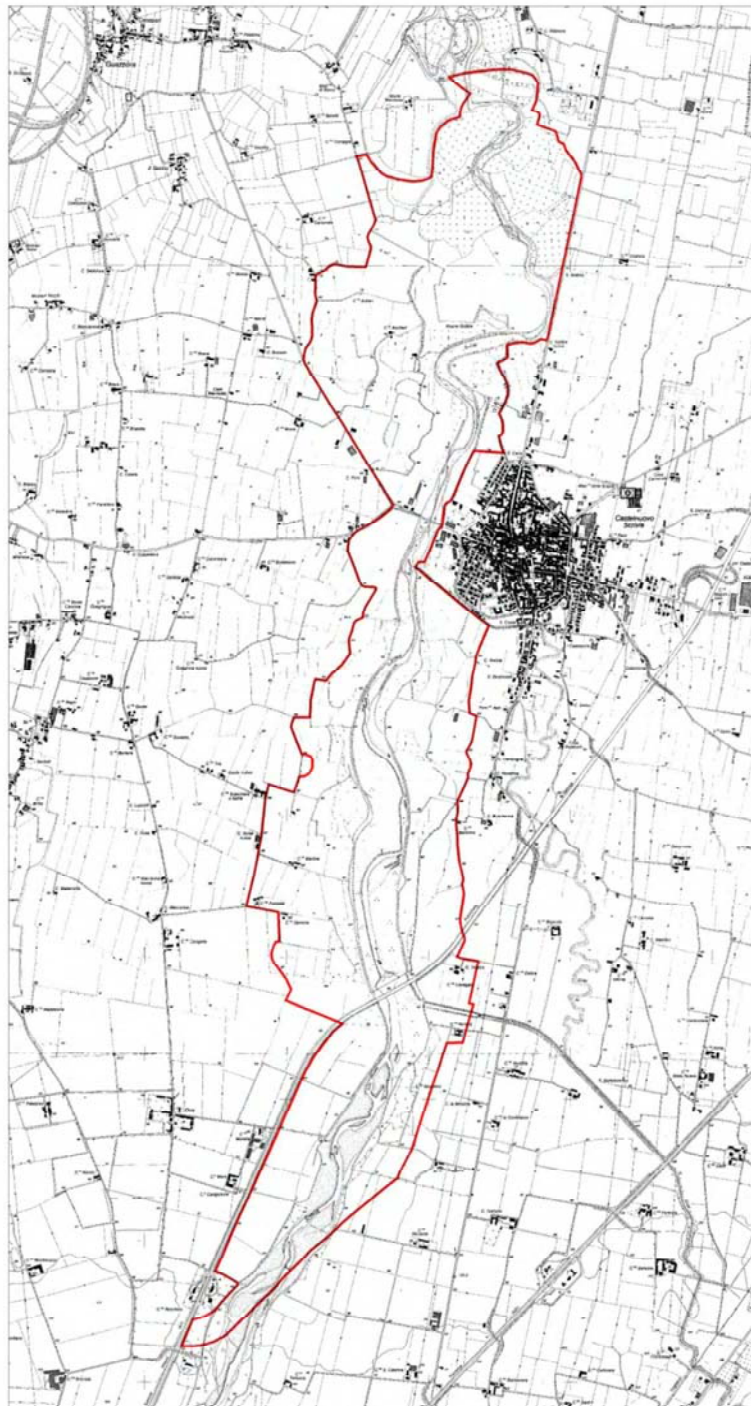



RETE NATURA 2000

Siti di Importanza Comunitaria

Direttiva 21 maggio 1992 relativa alla conservazione degli habitat naturali e seminaturali e della flora e della fauna selvatiche
92/43/CEE - "HABITAT"

Bric Montariolo

Codice sito: IT1180032

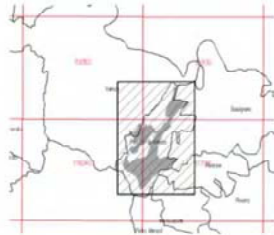

Scale 1:25000
0 1 2 Km

Maggio 2012

Elaborazione dati cartografici a cura di IPLA
e del Settore Pianificazione Aree Protette



Realizzazione ed allestimento cartografico a cura di

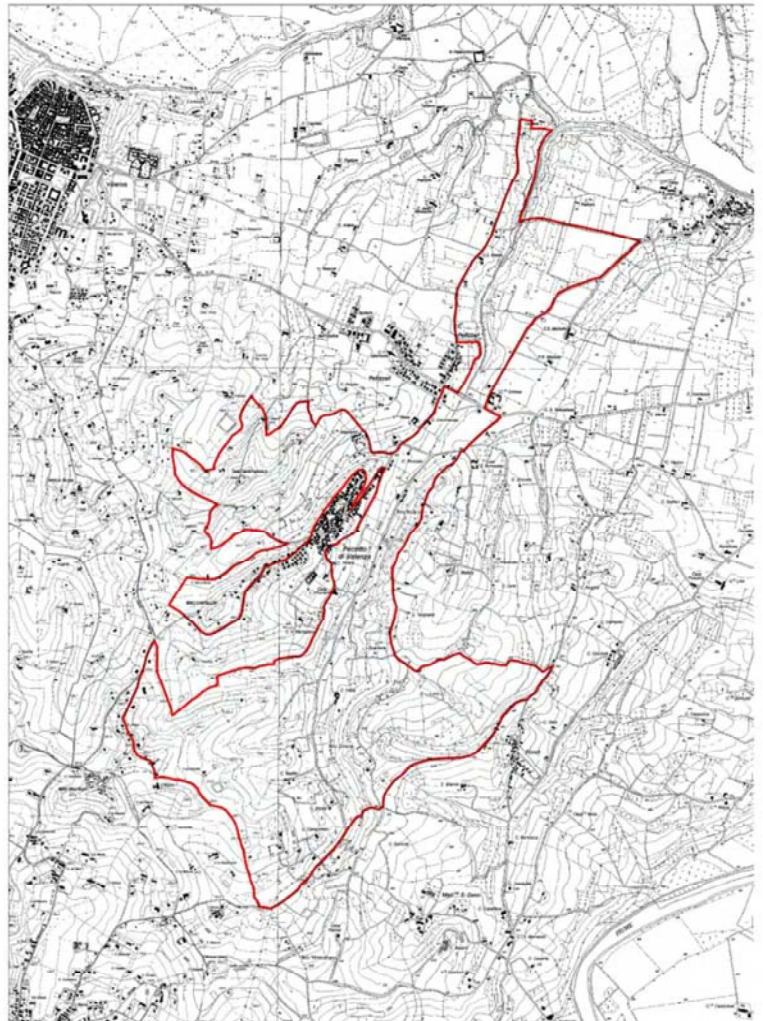



RETE NATURA 2000

Siti di Importanza Comunitaria

Direttiva 21 maggio 1992 relativa alla conservazione degli habitat naturali e seminaturali e della flora e della fauna selvatiche
92/43/CEE - "HABITAT"

Boschi umidi e Stagni di Cumiana

Codice sito: IT1110084

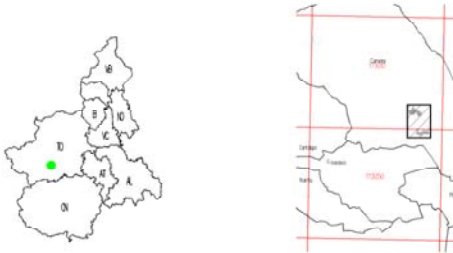

Scale 1:25000
0 1 2 Km

Maggio 2012

Elaborazione dati cartografici a cura di IPLA
e del Settore Pianificazione Aree Protette



Realizzazione ed allestimento cartografico a cura di

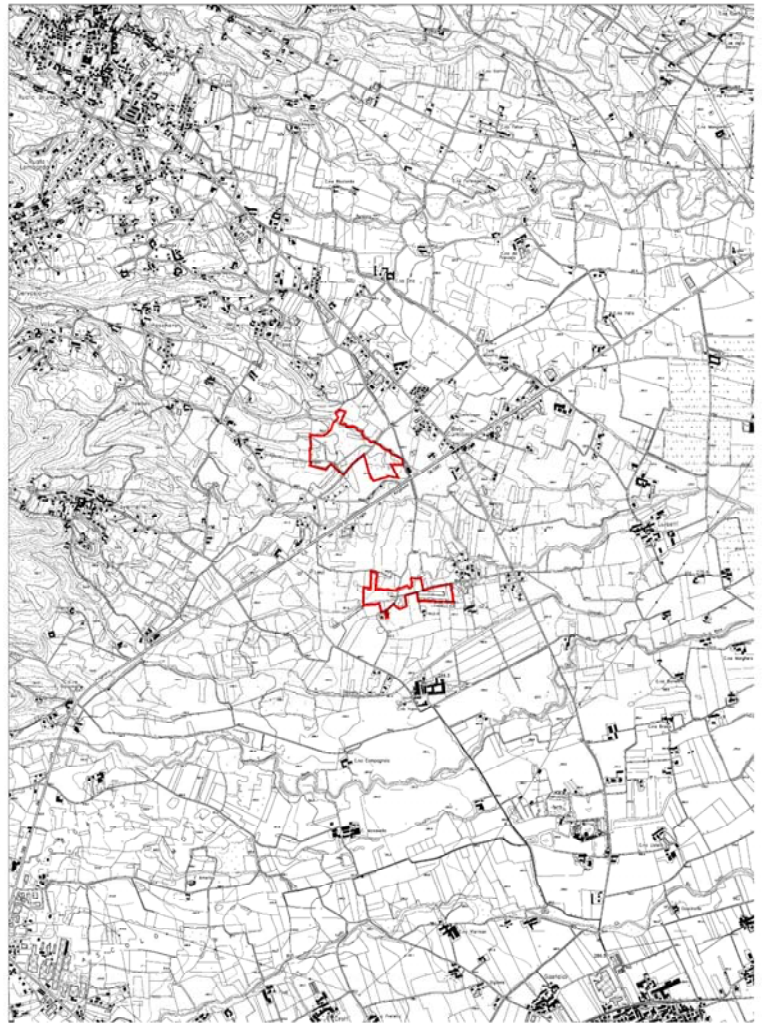



RETE NATURA 2000

Zone di Protezione Speciale

Direttiva 2 aprile 1979 concernente la conservazione degli uccelli selvatici
79/409/CEE - "UCCELLI"

Montanaro

Codice sito: IT1110085

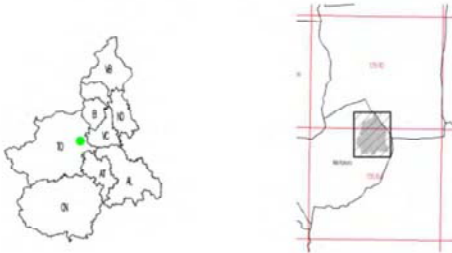

Scale 1:25000
0 1 2 Km

Maggio 2012

Elaborazione dati cartografici a cura di IPLA
e del Settore Pianificazione Aree Protette



Realizzazione ed allestimento cartografico a cura del

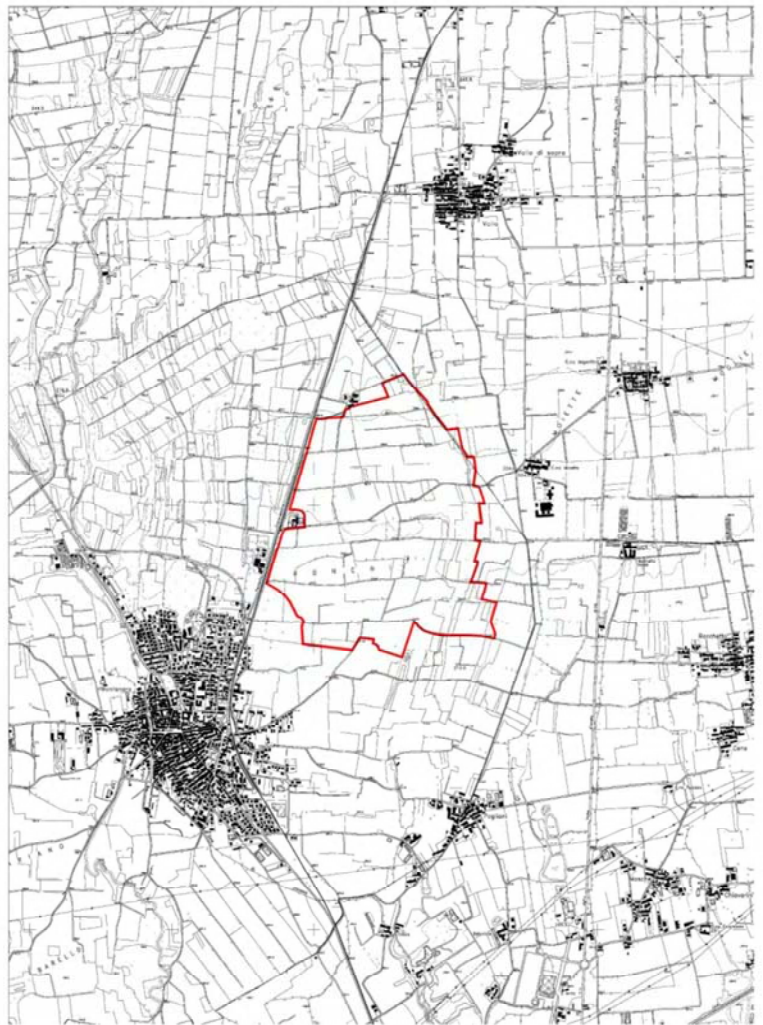



RETE NATURA 2000

Siti di Importanza Comunitaria

Direttiva 21 maggio 1992 relativa alla conservazione degli habitat naturali e seminaturali e della flora e della fauna selvatiche
92/43/CEE - "HABITAT"

Sponde fluviali di Palazzolo Vercellese

Codice sito: IT1120030

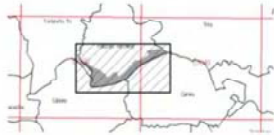

Scale 1:25000
0 1 2 Km

Maggio 2012

Elaborazione dati cartografici a cura di IPLA
e del Settore Pianificazione Aree Protette



Realizzazione ed aggiornamento cartografico a cura del

