

Codice DB2000

D.D. 16 dicembre 2011, n. 1002

Accreditamento in via sperimentale dei provider di formazione - Approvazione bando, procedure, modalita' e requisiti.

Visto il decreto legislativo 229/99, di modifica al D.lgvo 502/92, nel quale, all'art. 16 quater, si ribadisce la necessità, per gli operatori sanitari, di partecipare alle attività di formazione continua, considerato requisito indispensabile per svolgere la propria attività professionale;

Viste le indicazioni emanate in materia di Educazione Continua in Medicina dalla Conferenza permanente per i rapporti tra lo Stato, le Regioni e le Province autonome di Trento e Bolzano in data 5 novembre 2009, successivamente dettagliate nel "Regolamento applicativo dei criteri oggettivi di cui all'Accordo Stato Regioni del 5 novembre 2009 e per l'accREDITAMENTO", approvato dalla Commissione nazionale per la formazione continua in data 13 gennaio 2010;

Considerato che la Conferenza Stato Regioni dà indicazione alle Regioni per l'avvio, da inizio gennaio 2012, del passaggio dall'accREDITAMENTO degli eventi all'accREDITAMENTO dei provider di formazione;

Vista la Delibera n. 7-2208 del 22 giugno 2011 con la quale la Giunta Regionale delinea il nuovo disegno regionale per la formazione continua in sanità, approvando nel contempo gli organismi preposti al suo governo e prevedendo l'avvio del passaggio dall'accREDITAMENTO degli eventi all'accREDITAMENTO dei provider in conformità a quanto previsto dal citato Regolamento approvato dalla Commissione nazionale per la formazione continua in data 13 gennaio 2010;

Ritenuto di procedere all'accREDITAMENTO dei provider di formazione, in via sperimentale per il biennio 2012/2013;

Visti: il bando regionale per l'accREDITAMENTO (all. 1), il formato della domanda di accREDITAMENTO (allegato 2), il fac simile di dichiarazione sostitutiva di atto notorio (allegato 3), i requisiti minimi (allegato 4) elaborati da appositi gruppi di studio sulla base delle indicazioni della Commissione Nazionale per la Formazione Continua;

Che si ritiene opportuno approvare i requisiti, le modalità e i tempi di accREDITAMENTO dei provider secondo quanto esplicitato negli allegati 2-3-4, parte integrante e sostanziale del presente atto, mantenendo contemporaneamente, per l'anno 2012, l'accREDITAMENTO degli eventi formativi a carico degli organizzatori pubblici di formazione, riconosciuti in via provvisoria con le DGR n. 61-7119 del 15/10/2007 e n. 62-7503 del 19/11/2007, e prorogati con DGR n. 34-1219 del 17/12/2010;

Viste le funzioni di supporto tecnico-scientifico all'Assessorato regionale alla Sanità attribuite all'Agenzia AReSS con L.R. 16 marzo 1998, n.10 e l'incarico affidato alla stessa Agenzia AReSS con DGR. 7-2208 del 22/06/2011 per l'approfondimento e lo studio, in collaborazione con la competente Direzione Regionale "Sanità", delle tematiche connesse alla Formazione Continua in medicina (ECM) nonché della gestione della piattaforma regionale ECM per l'accREDITAMENTO degli eventi e dei provider di formazione;

Ritenuto, in conformità con quanto previsto nel provvedimento deliberativo n. 7-2208 del 22/06/2011 di cui sopra, di affidare alla Commissione ECM presso l'AReSS, nell'ambito delle sue funzioni tecnico operative, l'incarico di presiedere il processo di raccolta e valutazione delle

domande di accreditamento inviate dai provider, trasmettendone l'elenco alla competente Direzione regionale per l'autorizzazione;

Dato atto che per l'autorizzazione provvisoria dei provider richiedenti, ai sensi e con le modalità individuate negli allegati 2-3-4, si procederà con successive Determine Dirigenziali entro il termine di 120 gg. dalla presentazione dell'istanza;

Che con successivi atti saranno definite le quote pro-capite a carico dei provider accreditati, contributi previsti dalla Legge 388 del 2000, art. 92, comma V, della legge 24 dicembre 2007 n. 244, art. 2, commi 357 e segg. e del DPR 21 maggio 2009 e come ribadito nel documento Stato Regioni del 5 novembre 2009;

Che dette quote saranno comunicate ai provider richiedenti prima del passaggio dall'accREDITAMENTO provvisorio all'accREDITAMENTO definitivo per l'anno 2012, ovvero aprile 2012, così come specificato all'art. 3 dell'allegato bando per l'accREDITAMENTO provider (All. 1);

Valutata la necessità di procedere alla formazione degli osservatori della qualità della formazione, denominati auditor, che a livello regionale provvederanno alla verifica periodica della qualità della formazione promossa dai provider accreditati, nella percentuale minima del 10%, così come stabilito nel su citato Regolamento nazionale del 13 gennaio 2010;

Considerato necessario dare avvio ad almeno 2 corsi di formazione per osservatori della qualità della formazione, denominati auditor, affidando all'ARESS l'individuazione delle modalità e dei criteri di accesso e all'AOU "San Giovanni Battista" di Torino – OSRU/ Formazione Molinette l'organizzazione e la programmazione;

Che con successivi atti della Direzione Sanità si procederà:

- alla definizione, in attuazione a quanto stabilito con la su citata DGR n. 7-2208 del 22/06/2011, degli organismi sotto indicati e dei relativi componenti:
 - Comitato ECM
 - Osservatorio ECM
- all'approvazione dei criteri, delle modalità, del programma e dei Responsabili Scientifici relativi ai corsi di formazione per auditor;

Tutto ciò premesso,

IL DIRETTORE

Visti gli artt. 4 e 16 del D.Lgs. 30.03.01, n. 165

Vista la L.R. 23 del 28/07/2008, articoli 17 e 18

Visto il D.lgs. n. 229/99, di modifica al D.lgvo 502/92

Visto l'Accordo Stato Regioni del 5 novembre 2009 e il successivo Regolamento applicativo del 13 gennaio 2010;

Vista la L.R. 16 marzo 1998 n. 10, così come modificata da L. R. 22/2009,

Vista la DGR n. 7 -2208 del 22/06/2011

determina

Per i motivi di cui in narrativa:

- di dare avvio, in conformità con quanto previsto dalla DGR n. 7-2208 del 22/06/2011, all'accREDITamento dei provider di formazione, pubblici e privati, in via sperimentale per il biennio 2012/2013, approvando il bando regionale, le modalità, i requisiti e le procedure di cui agli allegati 1-2-3-4, parte integrante e sostanziale del presente atto;
- di demandare a successivi atti la definizione delle quote pro-capite a carico dei provider accREDITati, comunicandone l'entità ai provider richiedenti prima del passaggio dall'accREDITamento provvisorio all'accREDITamento definitivo per l'anno 2012, ovvero aprile 2012, così come specificato all'art. 3 dell'allegato bando per l'accREDITamento provider (All. 1);
- di assicurare nel contempo, per l'anno 2012, l'accREDITamento degli eventi formativi con le modalità sin qui seguite ai sensi delle DGR n. 61-7119 del 15/10/2007, n. 62-7503 del 19/11/2007, e n. 34-1219 del 17/12/2010;
- di affidare alla Commissione ECM presso l'AReSS, nell'ambito delle funzioni assegnate con DGR n. 7-2208 del 22/06/2011 su citata, l'incarico di presiedere il processo di raccolta e valutazione delle domande di accREDITamento inviate dai provider, trasmettendone l'elenco alla competente Direzione regionale;
- di avviare almeno 2 corsi di formazione per osservatori della qualità della formazione, denominati auditor, dando mandato all'AReSS di individuare le modalità e i criteri di accesso e all'AOU "San Giovanni Battista" di Torino – OSRU/Formazione Molinette, per l'organizzazione e la programmazione;
- di procedere con successivi atti della Direzione Sanità:
 - all'autorizzazione dell'accREDITamento provvisorio dei provider richiedenti, ai sensi e con le modalità individuate negli allegati 2-3-4 su citati, entro il termine di 120 gg. dalla presentazione dell'istanza;
 - all'individuazione dei componenti del Comitato ECM e dell'Osservatorio per la qualità della formazione, secondo le indicazioni di cui alla DGR n. 7 del 22/06/2011;
 - all'approvazione dei criteri, delle modalità, del programma e dei Responsabili Scientifici relativamente ai corsi di formazione per auditor.

La presente determinazione sarà pubblicata sul Bollettino Ufficiale della Regione Piemonte ai sensi dell'art. 61 dello Statuto regionale e della L.R. 22/2010.

Il Direttore
Sergio Morgagni

Allegato

ALLEGATO 1

BANDO DI CONCORSO PER L'ACCREDITAMENTO PROVVISORIO DEI PROVIDER ANNO 2012

ART. 1 (Premessa)

In attuazione della DGR n. 7-2208 del 22/06/2011 e della D.D. n. 1002 del 16/12/2011 è indetto pubblico concorso per la richiesta di accreditamento provvisorio da parte dei Provider della Regione Piemonte.

Il Provider può essere:

- **Pubblico:** ASR/AOU/AO/IRCCS erogatori di prestazioni sanitarie
- **Pubblico:** Università, Ordini, collegi, Enti (ARPA, IZP, Comune, Provincia, etc.) **non erogatori di prestazioni sanitarie**
- **Privato:** Presidi, Case di Cura, Cliniche e altre strutture **erogatori di prestazioni sanitarie e socio assistenziali**
- **Privato:** Ente/Organismo privato **non erogatore di prestazioni sanitarie**
- **Privato:** **Associazioni** di professionisti o altri (**professioni sanitarie e non**)

ART. 2 (Requisiti di ammissione)

Possono presentare domanda di accreditamento provvisorio tutti i soggetti, aventi **sede operativa nella Regione Piemonte**, che posseggano i requisiti minimi individuati nell'allegato n. 4 alla D.D. n. 1002 del 16/12/2011. Gli allegati possono essere scaricati accedendo al portale della formazione continua www.ecmpiemonte.it.

ART. 3 (Pagamento contributo alle spese di gestione ECM)

Le quote da versare per il contributo alle spese di gestione ECM, previste dalla Legge 388 del 2000, art. 92, comma V, della legge 24 dicembre 2007 n. 244, art. 2, commi 357 e segg. e del DPR 21 maggio 2009 e come ribadito nel documento Stato Regioni del 5 novembre 2009, saranno definite con apposito provvedimento deliberativo e comunicate al provider richiedente prima del passaggio dall'accREDITAMENTO provvisorio all'accREDITAMENTO definitivo per l'anno 2012 (di cui al seguente art. 4), ovvero aprile 2012 .

ART. 4 (Termini di presentazione delle domande)

I termini per la presentazione delle domande di partecipazione al presente bando sono i seguenti:

- dal 01/01/12 al 31/03/12 → apertura iscrizioni con accreditamento provvisorio; dal 01/04/12 al 31/12/12 → accreditamento definitivo per l'anno;

- dal 01/04/12 al 30/06/12 → apertura iscrizioni con accreditamento provvisorio; dal 01/07/12 al 31/12/12 → accreditamento definitivo per l'anno.

ART. 5 (Procedura di presentazione delle domande)

La procedura di richiesta di Accreditamento è individuata nell'allegato n. 4 alla D.D. n. 1002 del 16/12/2011, e si articola nelle seguenti fasi:

- il richiedente si collega al Portale (www.ecmpiemonte.it) e compila la richiesta di accreditamento on-line;
- il richiedente invia tramite posta ordinaria all'Ente Accreditante (AreSS – ECM segreteria) il documento generato dalla registrazione on-line, firmato dal legale rappresentante e corredato da documentazione allegata.

ART. 6 (Pubblicazione del Bando)

Il presente bando viene pubblicato sul Bollettino Ufficiale della Regione Piemonte, sul sito della Regione Piemonte www.regione.piemonte.it e sul portale della formazione continua www.ecmpiemonte.it.

Allegato 2: Richiesta accreditamento Provider ECM

OGGETTO: Richiesta di Accredimento del Provider ECM

Si richiede l'accreditamento, quale Provider ECM, dell'operatore di formazione con *RAGIONE SOCIALE*_____

Si allegano:

- 1) Dichiarazione sostitutiva di atto notorio sul possesso dei requisiti minimi;
- 2) Certificato CCIAA in carta semplice con dichiarazione antimafia, oppure atto costitutivo nel caso il soggetto non abbia obbligo di iscrizione alla CCIAA;
- 3) Presentazione della organizzazione richiedente che riporti la pregressa esperienza in attività didattico/formativa in campo sanitario (questo criterio non è obbligatorio per l'accreditamento temporaneo di Provider di nuova istituzione).

Distinti saluti,

Luogo, data _____

Il legale rappresentante
TIMBRO E FIRMA

Allegato 3 (da verificare da un legale)

**DICHIARAZIONE SOSTITUTIVA DI ATTO NOTORIO
DEL LEGALE RAPPRESENTANTE**

Il sottoscritto _____ nato a _____ (prov. _____) il _____

codice fiscale _____

Residente in _____ (prov. _____) Via _____ n. _____

In qualità di Legale Rappresentante della _____

con sede legale in _____

In riferimento alla richiesta di accreditamento come provider ECM,

visto l'Accordo Stato-Regioni rep. Atti n. 192 del 5 novembre 2009 concernente "Il nuovo sistema di formazione continua in medicina – Accreditamento dei Provider ECM, formazione a distanza, obiettivi formativi, valutazione della qualità del sistema formativo sanitario, attività formative realizzate all'estero, i liberi professionisti";

vista la Determina Dirigenziale n. 1002 del 16/12/2011 in applicazione alla DGR n. 7 del 22/06/2011 che approva i criteri di accreditamento dei Provider della

consapevole che i dati forniti con la richiesta di accreditamento costituiscono dichiarazione formale di possesso dei requisiti ed accettazione delle norme che regolano il sistema ECM della, fatte salve tutte le norme di legge vigenti in materia;

consapevole delle sanzioni previste dall'art. 76 del Testo Unico, D.P.R. 28/12/2000 n. 445, e della decadenza dei benefici prevista dall'art. 75 del medesimo Testo Unico in caso di dichiarazioni false o mendaci, sotto la propria personale responsabilità.

In fede

Il Legale Rappresentante

Luogo, data, _____

Al presente documento deve essere allegata copia del documento di identità del Legale Rappresentante

Allegato 4 “Modalità e criteri per accreditamento provider”

Il Provider può essere:

- **Pubblico:** ASR/AOU/AO/I RCCS/ Presidi convenzionati con la Regione Piemonte ai sensi dell'art. 43 della legge 23 dicembre 1978 n. 833, **erogatori di prestazioni sanitarie e socio assistenziali**
- **Pubblico:** Università, Ordini, Collegi, Enti **non erogatori di prestazioni sanitarie e socio assistenziali**
- **Privato:** Presidi, Case di Cura, Cliniche e altre strutture, **erogatori di prestazioni sanitarie e socio assistenziali**
- **Privato:** Ente/organismo privato **non erogatore di prestazioni sanitarie**
- **Privato:** associazioni di professionisti o altri (professioni sanitarie e non)

PROCEDURA PER LA RICHIESTA DI ACCREDITAMENTO PROVIDER

La procedura di richiesta di **Accreditamento** da parte di un **Provider** si articola secondo le seguenti fasi:

- Il richiedente si collega al Portale ECM Piemonte (www.ecmpiemonte.it) e compila la richiesta di accreditamento on-line;
- Invia tramite posta ordinaria all'Ente Accreditante (AreSS: ECM Segreteria) il documento generato dalla registrazione on-line e firmato dal legale rappresentante e corredato da documentazione allegata. (DICHIARAZIONE SOSTITUTIVA DI ATTO NOTORIO DEL LEGALE RAPPRESENTANTE)

I CRITERI PER L'ACCREDITAMENTO PROVVISORIO DICHIARATI DALL'ENTE RAPPRESENTATO SONO:

- Avere la **sede operativa** nella Regione Piemonte;
- Non rientrare nella categoria dei soggetti che producono, distribuiscono, commercializzano e pubblicizzano prodotti farmaceutici, omeopatici, fitoterapici, dietetici, alimenti per l'infanzia, dispositivi medici;
- Non aver conseguito l'accREDITamento provider per la sede operativa indicata, presso la Commissione nazionale per la formazione continua o presso altro sistema regionale di formazione continua;
- Dichiarare di essere in possesso di certificato CCIAA di iscrizione nel Registro delle imprese o di analogo certificato di iscrizione in apposito registro per gli enti che non sono soggetti alla registrazione alla Camera di Commercio; (per gli Enti previsti dalla normativa)
- Dichiarare di aver evidenziato nel proprio statuto l'impegno nel campo della formazione continua (anche a titolo non esclusivo per gli Enti previsti dalla normativa);
- Di operare regolarmente nel campo della formazione continua degli operatori sanitari e di aver realizzato negli ultimi tre anni, dal 2009 al 2011, n. _____ iniziative accreditate ECM (questo requisito non è obbligatorio per l'accREDITamento provvisorio di enti di nuova istituzione, ovvero nell'anno 2012);

- Garantire affidabilità economica finanziaria, disponendo di bilanci e/o di documenti economici che evidenziano le risorse dedicate alla formazione;
- Essere affidabile rispetto alle norme (previste dalla legge) in tema di sicurezza prevenzione e fiscalità, disponendo della seguente documentazione relativa a:
 - antimafia (solo per i soggetti privati)
 - obblighi per prevenzione ed infortuni (strutture e attrezzature)
 - obblighi in tema di contributi previdenziali e assistenziali
 - obblighi fiscali
 N.B. selezionare l'opzione/i riferita/e allo stato del Provider

- disporre in proprio o per contratto di:
 - sedi per lo svolgimento di attività amministrative connesse alla formazione
 - sedi per lo svolgimento di attività formative residenziali
 - sedi per lo svolgimento di attività formative sul campo
 - attrezzature idonee per iniziative di formazione a distanza (FAD)
- disporre di risorse umane che configurino un'organizzazione stabile e finalizzata alla formazione (inviare organigramma), inclusa la presenza di:
 - Direttore /Responsabile della Formazione
 - Referente per la formazione
 - Responsabile/referente della qualità
 - Progettista
 - Responsabile Scientifico

N.B. La presenza di tali risorse dipende dalla tipologia ed ampiezza del provider. Possono essere anche Operatori con più funzioni e non dipendenti del Provider stesso. Vengono allegati i profili di riferimento alla procedura on line di accreditamento.

- disporre di un elenco di responsabili scientifici dei progetti formativi, con indicata l'area di competenza. Il Provider deve possedere apposita documentazione che evidenzi la dichiarazione di assenza di conflitto di interessi e la disponibilità presso la propria sede dei CV degli stessi (inviare elenco dei responsabili scientifici).
- disporre di un elenco dei docenti/tutor/istruttori/etc interni e/o esterni, con indicata l'area di competenza ed evidenziata la dichiarazione di assenza di conflitto di interessi;
- disporre di un sistema qualità, con un responsabile e con documentate le procedure per la valutazione del raggiungimento degli obiettivi e specificati gli indicatori di processo e di esito (se disponibile certificazione di qualità, inviare copia della certificazione);
- disporre di un sistema di rilevazione e analisi dei fabbisogni formativi;
- di approvare, per la pianificazione, un programma formativo almeno semestrale, che evidenzi iniziative formative rivolte ai professionisti sanitari e non, e che specifichi le aree di offerta formativa pertinenti ai bisogni rilevati, i destinatari della formazione e gli obiettivi formativi in linea con le aree previste dall'ECM Nazionale e della Regione Piemonte

- di avvalersi, per la progettazione, di procedure strutturate e documentate, che verifichino la congruità delle metodologie valutative e la coerenza tra obiettivi formativi, metodi didattici e modalità di valutazione dell'apprendimento
- di avvalersi, per l'erogazione, di procedure organizzate e documentate che garantiscano il processo di erogazione delle attività formative
- di avvalersi, per la valutazione dei partecipanti, di un sistema che rileva:
 - a) presenza alla formazione
 - b) gradimento e qualità percepita
 - c) apprendimento
 - d) valutazione del docente
- di garantire l'attribuzione dei crediti ECM ai partecipanti la formazione e la predisposizione degli attestati ECM e non per gli aventi diritto;
- di garantire, nel caso di sponsorizzazioni, il rispetto di quanto previsto dalle linee di indirizzo regionali, predisponendo la documentazione ivi prevista;
- di svolgere attività di formazione esclusivamente finalizzata al miglioramento dell'assistenza sanitaria e non influenzata da interessi commerciali;
- di garantire l'integrità etica, il valore deontologico, la qualità tecnico scientifica dei contenuti di tutte le attività educazionali che organizza e dei materiali didattici che utilizza, nonché l'indipendenza dei programmi formativi;

A TAL FINE:

- Utilizzerà la piattaforma informatica (www.ecmpiemonte.it) per registrare all'Ente accreditante il progetto formativo in erogazione al fine di tracciare l'offerta formativa
- Segnerà ogni eventuale cambiamento di denominazione, di stato giuridico e di statuto, incluso la formazione di consorzi. Dal momento di tale comunicazione e fino all'autorizzazione dell'Ente accreditante non potrà svolgere alcuna attività ECM;
- renderà accessibile tutta la documentazione necessaria per le attività di verifica
- si impegnerà al pagamento del contributo annuo secondo le indicazioni che saranno fornite da specifiche documentazioni:

CHI EDE:

- l'accreditamento provider per le seguenti tipologie di formazione:
 - residenziale
 - a distanza (FAD)
 - sul campo (FSC)
- l'accreditamento provider per le seguenti professioni:
 - professione sanitaria/professioni sanitarie _____
 - tutte le professioni sanitarie
 - professioni non sanitarie _____

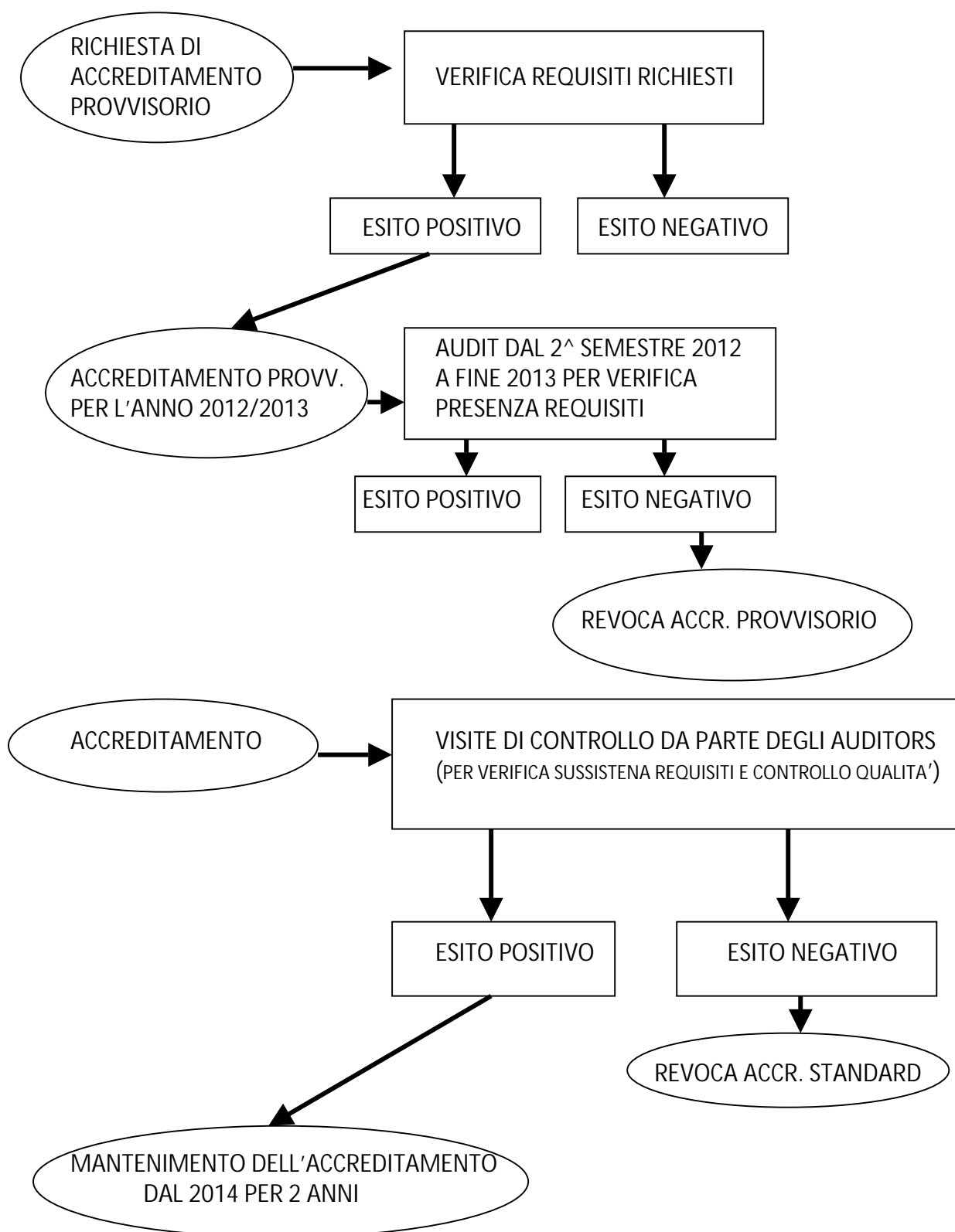

CONTEMPORANEAMENTE, PER L'ANNO 2012, SI PROCEDERA' CON L' ACCREDITAMENTO DEGLI EVENTI FORMATIVI SU PIATTAFORMA REGIONALE ECM, CON I PROVIDER ATTUALMENTE RICONOSCIUTI DA D.G.R. N. 61-7119 DEL 15/10/2007 E N. 62-7503 DEL 19/11/2007, PROROGATI CON DGR N. N. 34-1219 DEL 17/12/2010.