



# BOLLETTINO UFFICIALE REGIONE PIEMONTE

Torino, 27 gennaio 2005

DIREZIONE , REDAZIONE e ABBONAMENTI  
Piazza Castello 165, 10122 Torino  
Tel 0114322100 - Fax 0114324363  
Sito Internet: [http:// www.regione.piemonte.it](http://www.regione.piemonte.it)  
e-mail [bollettino.ufficiale@regione.piemonte.it](mailto:bollettino.ufficiale@regione.piemonte.it)  
Il Bollettino Ufficiale della Regione Piemonte si pubblica ogni giovedì in Torino.

CONSULTAZIONE AL PUBBLICO  
Giunta Regionale Piazza Castello 165 Torino, presso la Redazione del Bollettino Ufficiale dal lunedì al venerdì ore 9,00 - 12,00.  
Consiglio Regionale Via Alfieri 15 Torino, Settore Documentazione dal lunedì al venerdì dalle 9,00 alle 16,00.

URP - Torino Piazza Castello 165 - Tel. 0114324903  
Alessandria Via dei Guasco 1- Tel. 0131285518  
Asti Corso Alfieri 165 - Tel. 0141.324551  
Biella Via Galimberti 10/a - Tel. 015.8551.568  
Cuneo Piazza Libertà 7 - Tel. 0171603161  
Novara Via Dominioni 4 - Tel. 0321393800  
Verbania Via Albertazzi 3 - Tel. 0323502844  
Vercelli Via Borgogna 1 - Tel. 0161600286



Foto di Franco Turcati

Chalet Mollino

## ATTI DELLA REGIONE - ATTI DELLO STATO

### Sommario Parte I - II

#### Atti della Regione

- 25 Leggi e regolamenti
- 25 Decreti del Presidente della Giunta Regionale
- Decreti del Presidente del Consiglio Regionale
- 37 Deliberazioni della Giunta Regionale

- Deliberazioni del Consiglio Regionale
- Deliberazioni dell'Ufficio di Presidenza del Consiglio Regionale
- Deliberazioni delle Conferenze dei Servizi
- 113 Determinazioni dei Dirigenti
- Circolari / Direttive
- 193 Comunicati

- Enti Strumentali ed ausiliari della Regione Piemonte
- Comitato di Regia per i XX Giochi Olimpici Invernali Torino 2006

#### Atti dello Stato

- 194 Leggi dello Stato
- Altri Provvedimenti

## Di particolare interesse in questo numero:

**Comunicato della Direzione Regionale Affari istituzionali e processo di delega**

Entrata in vigore della legge regionale 24 dicembre 2004, n.39 "Costituzione dell'Azienda Sanitaria Ospedaliera 'Ordine Mauriziano di Torino'" pag. 25

**D.P.G.R. 24 gennaio 2005, n. 5**

Costituzione dell'Azienda sanitaria ospedaliera regionale "Ordine Mauriziano di Torino", ai sensi della legge regionale 24 dicembre 2004, n. 39 pag. 37

**D.G.R. 6 dicembre 2004, n. 30-14272**

Approvazione della Rete di Oncologia e Oncoematologia pediatrica, nell'ambito del progetto organizzativo della Rete Oncologica del Piemonte e della Valle d'Aosta, in accordo con le linee guida nazionali per l'oncologia e l'oncoematologia pediatrica, pubblicate sulla G.U. del 07/10/1999, n. 236 pag. 80

**D.G.R. 17 gennaio 2005, n. 12-14560**

L.179/92. Edilizia residenziale pubblica. Economie 1992-95. Disposizioni programmatiche pag. 88

**D.G.R. 24 gennaio 2005, n. 16-14595**

Criteri di partecipazione al bando riservato ai Comuni piemontesi per l'attivazione di un progetto sperimentale in materia di servizio civico volontario delle persone anziane pag. 98

**D.G.R. 24 gennaio 2005, n. 22-14601**

Tutela della salute dei non fumatori: indicazioni operative per le attività di vigilanza e di gestione del contenzioso pag. 99

**D.G.R. 24 gennaio 2005, n. 43-14622**

Intesa Istituzionale di Programma. Delibere CIPE nn. 19 e 20/2004. Modifica dei tempi di pubblicità di cui alla DGR n. 50 - 14400 del 20/12/2004 pag. 112

**Codice 11.4****D.D. 18 gennaio 2005, n. 11**

Approvazione linee guida per l'applicazione della legge 13 ottobre 2003, n. 26 "Istituzione dei distretti rurali e agroalimentari di qualità" pag. 113

**Codice 18.3****D.D. 13 dicembre 2004, n. 229**

Legge 431/98, art. 11. Ripartizione ed erogazione delle risorse relative all'esercizio 2003 del fondo nazionale per il sostegno all'accesso alle abitazioni in locazione pag. 125

**Legge 21 gennaio 2005, n. 4**

Conversione in legge, con modificazioni, del decreto-legge 19 novembre 2004, n. 277, recante interventi straordinari per il riordino e il risanamento economico dell'Ente Ordine Mauriziano di Torino pag. 194

**Iniziative Torino 2006: vedi gli atti amministrativi collocati nell'apposita voce dell'indice sistematico.**

**Quale allegato a questo Bollettino Ufficiale, è pubblicato un Supplemento contenente il Comunicato dell'Ufficio di Presidenza del Consiglio Regionale "Elenco delle nomine effettuate dal Consiglio Regionale e dal Presidente del Consiglio nell'anno 2004 con l'indicazione dei dati essenziali e dei proponenti".**

# INDICE CRONOLOGICO

## Parte I ATTI DELLA REGIONE

### LEGGI E REGOLAMENTI

Comunicato della Direzione Regionale Affari  
istituzionali e processo di delega

**Entrata in vigore della legge regionale 24 dicembre  
2004, n.39 "Costituzione dell'Azienda Sanitaria Ospeda-  
liera 'Ordine Mauriziano di Torino'"** pag. 25

### DECRETI DEL PRESIDENTE DELLA GIUNTA REGIONALE

D.P.G.R. 19 gennaio 2005, n. 2	pag. 25
D.P.G.R. 24 gennaio 2005, n. 3	pag. 25
D.P.G.R. 24 gennaio 2005, n. 4	pag. 26
D.P.G.R. 24 gennaio 2005, n.5	pag. 37
D.P.G.R. 24 gennaio 2005, n. 6	pag. 37

### DELIBERAZIONI DELLA GIUNTA REGIONALE

D.G.R. 22 novembre 2004, n. 74-14075	pag. 37
D.G.R. 22 novembre 2004, n. 75-14076	pag. 37
D.G.R. 22 novembre 2004, n. 76-14077	pag. 38
D.G.R. 22 novembre 2004, n. 77-14078	pag. 38
D.G.R. 22 novembre 2004, n. 78-14079	pag. 38
D.G.R. 22 novembre 2004, n. 79-14080	pag. 38
D.G.R. 22 novembre 2004, n. 80-14081	pag. 39
D.G.R. 22 novembre 2004, n. 81-14082	pag. 40
D.G.R. 22 novembre 2004, n. 82-14083	pag. 42
D.G.R. 22 novembre 2004, n. 83-14084	pag. 47
D.G.R. 22 novembre 2004, n. 84-14085	pag. 47

D.G.R. 22 novembre 2004, n. 85-14086	pag. 47
D.G.R. 22 novembre 2004, n. 86-14087	pag. 47
D.G.R. 22 novembre 2004, n. 87-14088	pag. 47
D.G.R. 22 novembre 2004, n. 88-14089	pag. 48
D.G.R. 22 novembre 2004, n. 89-14090	pag. 48
D.G.R. 22 novembre 2004, n. 90-14091	pag. 48
D.G.R. 22 novembre 2004, n. 91-14092	pag. 49
D.G.R. 22 novembre 2004, n. 92-14093	pag. 49
D.G.R. 22 novembre 2004, n. 93-14094	pag. 49
D.G.R. 22 novembre 2004, n. 94-14095	pag. 50
D.G.R. 22 novembre 2004, n. 95-14096	pag. 50
D.G.R. 22 novembre 2004, n. 96-14097	pag. 50
D.G.R. 22 novembre 2004, n. 99-14098	pag. 50
D.G.R. 22 novembre 2004, n. 100-14099	pag. 51
D.G.R. 22 novembre 2004, n. 101-14100	pag. 51
D.G.R. 22 novembre 2004, n. 102-14101	pag. 51
D.G.R. 22 novembre 2004, n. 103-14102	pag. 52
D.G.R. 22 novembre 2004, n. 104-14103	pag. 52
D.G.R. 22 novembre 2004, n. 105-14104	pag. 52
D.G.R. 22 novembre 2004, n. 106-14105	pag. 52
D.G.R. 22 novembre 2004, n. 107-14106	pag. 52
D.G.R. 22 novembre 2004, n. 108-14107	pag. 53
D.G.R. 22 novembre 2004, n. 109-14108	pag. 54
D.G.R. 22 novembre 2004, n. 111-14110	pag. 55
D.G.R. 22 novembre 2004, n. 113-14112	pag. 55
D.G.R. 22 novembre 2004, n. 114-14113	pag. 56
D.G.R. 22 novembre 2004, n. 115-14114	pag. 56
D.G.R. 22 novembre 2004, n. 116-14115	pag. 56
D.G.R. 22 novembre 2004, n. 117-14116	pag. 56
D.G.R. 22 novembre 2004, n. 118-14117	pag. 57
D.G.R. 22 novembre 2004, n. 119-14118	pag. 57
D.G.R. 22 novembre 2004, n. 120-14119	pag. 57



D.G.R. 22 novembre 2004, n. 121-14120	pag. 58	D.G.R. 6 dicembre 2004, n. 5-14247	pag. 74
D.G.R. 22 novembre 2004, n. 122-14121	pag. 58	D.G.R. 6 dicembre 2004, n. 6-14248	pag. 74
D.G.R. 22 novembre 2004, n. 123-14122	pag. 58	D.G.R. 6 dicembre 2004, n. 7-14249	pag. 75
D.G.R. 22 novembre 2004, n. 124-14123	pag. 59	D.G.R. 6 dicembre 2004, n. 8-14250	pag. 75
D.G.R. 22 novembre 2004, n. 125-14124	pag. 59	D.G.R. 6 dicembre 2004, n. 9-14251	pag. 75
D.G.R. 22 novembre 2004, n. 126-14125	pag. 59	D.G.R. 6 dicembre 2004, n. 10-14252	pag. 75
D.G.R. 22 novembre 2004, n. 127-14126	pag. 59	D.G.R. 6 dicembre 2004, n. 11-14253	pag. 76
D.G.R. 22 novembre 2004, n. 128-14127	pag. 59	D.G.R. 6 dicembre 2004, n. 12-14254	pag. 76
D.G.R. 22 novembre 2004, n. 129-14128	pag. 60	D.G.R. 6 dicembre 2004, n. 13-14255	pag. 76
D.G.R. 22 novembre 2004, n. 130-14129	pag. 60	D.G.R. 6 dicembre 2004, n. 14-14256	pag. 76
D.G.R. 22 novembre 2004, n. 131-14130	pag. 60	D.G.R. 6 dicembre 2004, n. 16-14258	pag. 76
D.G.R. 22 novembre 2004, n. 132-14131	pag. 60	D.G.R. 6 dicembre 2004, n. 17-14259	pag. 77
D.G.R. 22 novembre 2004, n. 133-14132	pag. 60	D.G.R. 6 dicembre 2004, n. 18-14260	pag. 77
D.G.R. 22 novembre 2004, n. 135-14134	pag. 61	D.G.R. 6 dicembre 2004, n. 19-14261	pag. 77
D.G.R. 22 novembre 2004, n. 136-14135	pag. 61	D.G.R. 6 dicembre 2004, n. 22-14264	pag. 79
D.G.R. 22 novembre 2004, n. 137-14136	pag. 61	D.G.R. 6 dicembre 2004, n. 23-14265	pag. 79
D.G.R. 22 novembre 2004, n. 138-14137	pag. 62	D.G.R. 6 dicembre 2004, n. 24-14266	pag. 79
D.G.R. 22 novembre 2004, n. 139-14138	pag. 70	D.G.R. 6 dicembre 2004, n. 26-14268	pag. 79
D.G.R. 22 novembre 2004, n. 140-14139	pag. 70	D.G.R. 6 dicembre 2004, n. 27-14269	pag. 80
D.G.R. 22 novembre 2004, n. 141-14140	pag. 70	D.G.R. 6 dicembre 2004, n. 28-14270	pag. 80
D.G.R. 22 novembre 2004, n. 142-14141	pag. 70	D.G.R. 6 dicembre 2004, n. 29-14271	pag. 80
D.G.R. 22 novembre 2004, n. 143-14142	pag. 71	D.G.R. 6 dicembre 2004, n. 30-14272	pag. 80
D.G.R. 22 novembre 2004, n. 144-14143	pag. 71	D.G.R. 6 dicembre 2004, n. 31-14273	pag. 82
D.G.R. 22 novembre 2004, n. 145-14144	pag. 71	D.G.R. 6 dicembre 2004, n. 32-14274	pag. 82
D.G.R. 22 novembre 2004, n. 146-14145	pag. 72	D.G.R. 6 dicembre 2004, n. 33-14275	pag. 82
D.G.R. 22 novembre 2004, n. 147-14146	pag. 72	D.G.R. 6 dicembre 2004, n. 34-14276	pag. 83
D.G.R. 22 novembre 2004, n. 148-14147	pag. 72	D.G.R. 6 dicembre 2004, n. 35-14277	pag. 83
D.G.R. 22 novembre 2004, n. 149-14148	pag. 72	D.G.R. 6 dicembre 2004, n. 36-14278	pag. 83
D.G.R. 22 novembre 2004, n. 150-14149	pag. 73	D.G.R. 6 dicembre 2004, n. 38-14280	pag. 83
D.G.R. 22 novembre 2004, n. 151-14150	pag. 73	D.G.R. 6 dicembre 2004, n. 39-14281	pag. 84
D.G.R. 22 novembre 2004, n. 152-14151	pag. 73	D.G.R. 6 dicembre 2004, n. 40-14282	pag. 84
D.G.R. 6 dicembre 2004, n. 1-14243	pag. 73	D.G.R. 6 dicembre 2004, n. 41-14283	pag. 84
D.G.R. 6 dicembre 2004, n. 2-14244	pag. 74	D.G.R. 6 dicembre 2004, n. 42-14284	pag. 84
D.G.R. 6 dicembre 2004, n. 3-14245	pag. 74	D.G.R. 6 dicembre 2004, n. 43-14285	pag. 85
D.G.R. 6 dicembre 2004, n. 4-14246	pag. 74	D.G.R. 6 dicembre 2004, n. 44-14286	pag. 85

D.G.R. 6 dicembre 2004, n. 45-14287	pag. 85	Codice 25.5	
D.G.R. 6 dicembre 2004, n. 46-14288	pag. 85	D.D. 29 ottobre 2004, n. 1792	pag. 142
D.G.R. 6 dicembre 2004, n. 47-14289	pag. 85	Codice 25.3	
D.G.R. 6 dicembre 2004, n. 48-14290	pag. 86	D.D. 2 novembre 2004, n. 1803	pag. 143
D.G.R. 6 dicembre 2004, n. 53-14293	pag. 86	Codice 25.11	
D.G.R. 6 dicembre 2004, n. 54-14294	pag. 86	D.D. 2 novembre 2004, n. 1804	pag. 143
D.G.R. 6 dicembre 2004, n. 55-14295	pag. 87	Codice 25.9	
D.G.R. 6 dicembre 2004, n. 56-14296	pag. 87	D.D. 3 novembre 2004, n. 1809	pag. 144
D.G.R. 6 dicembre 2004, n. 57-14297	pag. 87	Codice 25.9	
D.G.R. 6 dicembre 2004, n. 58-14298	pag. 87	D.D. 3 novembre 2004, n. 1810	pag. 144
D.G.R. 6 dicembre 2004, n. 59-14299	pag. 87	Codice 25.2	
D.G.R. 6 dicembre 2004, n. 60-14300	pag. 88	D.D. 3 novembre 2004, n. 1812	pag. 145
D.G.R. 6 dicembre 2004, n. 61-14301	pag. 88	Codice 25.2	
D.G.R. 6 dicembre 2004, n. 62-14302	pag. 88	D.D. 3 novembre 2004, n. 1813	pag. 145
D.G.R. 17 gennaio 2005, n. 12-14560	pag. 88	Codice 25.2	
D.G.R. 17 gennaio 2005, n. 13-14561	pag. 89	D.D. 3 novembre 2004, n. 1814	pag. 145
D.G.R. 17 gennaio 2005, n. 14-14562	pag. 93	Codice 25.2	
D.G.R. 24 gennaio 2005, n. 16-14595	pag. 98	D.D. 3 novembre 2004, n. 1815	pag. 145
D.G.R. 24 gennaio 2005, n.22-14601	pag. 99	Codice 25.2	
D.G.R. 24 gennaio 2005, n.43-14622	pag. 112	D.D. 3 novembre 2004, n. 1816	pag. 146
		Codice 25.2	
		D.D. 3 novembre 2004, n. 1817	pag. 146
		Codice 25.2	
		D.D. 3 novembre 2004, n. 1818	pag. 146
		Codice 25.2	
		D.D. 3 novembre 2004, n. 1820	pag. 146
		Codice 25.2	
		D.D. 3 novembre 2004, n. 1823	pag. 146
		Codice 25.2	
		D.D. 3 novembre 2004, n. 1825	pag. 146
		Codice 25.2	
		D.D. 3 novembre 2004, n. 1826	pag. 146
		Codice 25.2	
		D.D. 3 novembre 2004, n. 1827	pag. 146
		Codice 25.9	
		D.D. 3 novembre 2004, n. 1828	pag. 146
		Codice 25.9	
		D.D. 3 novembre 2004, n. 1829	pag. 147
		Codice 25.9	
		D.D. 3 novembre 2004, n. 1830	pag. 148
		Codice 25.2	
		D.D. 4 novembre 2004, n. 1833	pag. 148
		Codice 25.2	
		D.D. 4 novembre 2004, n. 1839	pag. 148

## DETERMINAZIONI DEI DIRIGENTI

*La legenda esplicativa relativa ai codici delle Direzioni e dei Settori è pubblicata a pagina 199 del presente Bollettino (Ndr)*

### Giunta regionale

Codice 11.4			
D.D. 18 gennaio 2005, n. 11	pag. 113	Codice 25.9	
Codice 18.3		D.D. 3 novembre 2004, n. 1829	pag. 147
D.D. 13 dicembre 2004, n. 229	pag. 125	Codice 25.9	
Codice 25.7		D.D. 3 novembre 2004, n. 1830	pag. 148
D.D. 28 ottobre 2004, n. 1788	pag. 141	Codice 25.2	
Codice 25.3		D.D. 4 novembre 2004, n. 1833	pag. 148
D.D. 28 ottobre 2004, n. 1789	pag. 141	Codice 25.2	
		D.D. 4 novembre 2004, n. 1839	pag. 148

Codice 25.2 D.D. 5 novembre 2004, n. 1849	pag. 148	Codice 29.6 D.D. 28 giugno 2004, n. 225	pag. 158
Codice 25.9 D.D. 10 novembre 2004, n. 1869	pag. 149	Codice 29.6 D.D. 1 luglio 2004, n. 234	pag. 158
Codice 25.9 D.D. 10 novembre 2004, n. 1871	pag. 149	Codice 29.6 D.D. 1 luglio 2004, n. 235	pag. 158
Codice 25.3 D.D. 15 novembre 2004, n. 1882	pag. 150	Codice 29.6 D.D. 1 luglio 2004, n. 236	pag. 159
Codice 25.1 D.D. 19 novembre 2004, n. 1919	pag. 150	Codice 29.6 D.D. 1 luglio 2004, n. 237	pag. 159
Codice 25.4 D.D. 22 novembre 2004, n. 1929	pag. 150	Codice 29.6 D.D. 1 luglio 2004, n. 238	pag. 159
Codice 25.4 D.D. 22 novembre 2004, n. 1932	pag. 151	Codice 29.6 D.D. 7 luglio 2004, n. 244	pag. 160
Codice 25.4 D.D. 22 novembre 2004, n. 1933	pag. 151	Codice 29.6 D.D. 8 luglio 2004, n. 246	pag. 160
Codice 25.4 D.D. 22 novembre 2004, n. 1934	pag. 151	Codice 29.6 D.D. 8 luglio 2004, n. 248	pag. 160
Codice 25.4 D.D. 22 novembre 2004, n. 1935	pag. 152	Codice 29.6 D.D. 12 luglio 2004, n. 250	pag. 161
Codice 25.3 D.D. 22 novembre 2004, n. 1938	pag. 152	Codice 29.6 D.D. 16 luglio 2004, n. 251	pag. 161
Codice 25.4 D.D. 22 novembre 2004, n. 1944	pag. 152	Codice 29.6 D.D. 16 luglio 2004, n. 252	pag. 161
Codice 25.3 D.D. 22 novembre 2004, n. 1945	pag. 153	Codice 29.6 D.D. 16 luglio 2004, n. 253	pag. 161
Codice 25.4 D.D. 23 novembre 2004, n. 1951	pag. 153	Codice 29.6 D.D. 15 luglio 2004, n. 254	pag. 161
Codice 25.4 D.D. 29 novembre 2004, n. 2018	pag. 154	Codice 29.6 D.D. 22 luglio 2004, n. 258	pag. 166
Codice 25.4 D.D. 29 novembre 2004, n. 2019	pag. 154	Codice 29.6 D.D. 22 luglio 2004, n. 259	pag. 166
Codice 25.4 D.D. 29 novembre 2004, n. 2020	pag. 154	Codice 29.6 D.D. 28 luglio 2004, n. 265	pag. 166
Codice 25.4 D.D. 29 novembre 2004, n. 2021	pag. 155	Codice 29.6 D.D. 2 agosto 2004, n. 267	pag. 166
Codice 25.4 D.D. 29 novembre 2004, n. 2022	pag. 155	Codice 29.6 D.D. 9 agosto 2004, n. 271	pag. 167
Codice 29.6 D.D. 20 maggio 2004, n. 140	pag. 155	Codice 29.6 D.D. 9 agosto 2004, n. 272	pag. 167
Codice 29.6 D.D. 18 giugno 2004, n. 222	pag. 156	Codice 29.6 D.D. 25 agosto 2004, n. 276	pag. 167
Codice 29.6 D.D. 28 giugno 2004, n. 224	pag. 158	Codice 29.6 D.D. 25 agosto 2004, n. 277	pag. 167

Codice 29.6 D.D. 3 settembre 2004, n. 279	pag. 168	Codice 29.4 D.D. 14 settembre 2004, n. 302	pag. 175
Codice 29.6 D.D. 6 settembre 2004, n. 280	pag. 168	Codice 29.4 D.D. 14 settembre 2004, n. 303	pag. 175
Codice 29.6 D.D. 6 settembre 2004, n. 281	pag. 169	Codice 29.4 D.D. 14 settembre 2004, n. 304	pag. 175
Codice 29.6 D.D. 6 settembre 2004, n. 282	pag. 169	Codice 29.3 D.D. 14 settembre 2004, n. 305	pag. 175
Codice 29.6 D.D. 6 settembre 2004, n. 283	pag. 169	Codice 29.4 D.D. 15 settembre 2004, n. 306	pag. 175
Codice 29.6 D.D. 7 settembre 2004, n. 284	pag. 169	Codice 29.4 D.D. 15 settembre 2004, n. 308	pag. 176
Codice 29.6 D.D. 7 settembre 2004, n. 285	pag. 170	Codice 29.5 D.D. 16 settembre 2004, n. 309	pag. 176
Codice 29.6 D.D. 7 settembre 2004, n. 286	pag. 170	Codice 29.6 D.D. 20 settembre 2004, n. 310	pag. 176
Codice 29.6 D.D. 9 settembre 2004, n. 287	pag. 170	Codice 29.6 D.D. 20 settembre 2004, n. 311	pag. 176
Codice 29.6 D.D. 9 settembre 2004, n. 288	pag. 170	Codice 29.3 D.D. 23 settembre 2004, n. 316	pag. 177
Codice 29.6 D.D. 9 settembre 2004, n. 289	pag. 170	Codice 29.3 D.D. 23 settembre 2004, n. 317	pag. 177
Codice 29.6 D.D. 9 settembre 2004, n. 290	pag. 170	Codice 29.3 D.D. 23 settembre 2004, n. 318	pag. 177
Codice 29.6 D.D. 9 settembre 2004, n. 291	pag. 171	Codice 29.6 D.D. 23 settembre 2004, n. 320	pag. 178
Codice 29.6 D.D. 9 settembre 2004, n. 292	pag. 171	Codice 29 D.D. 21 settembre 2004, n. 321	pag. 178
Codice 29.6 D.D. 9 settembre 2004, n. 293	pag. 171	Codice 29.5 D.D. 30 settembre 2004, n. 322	pag. 178
Codice 29.6 D.D. 9 settembre 2004, n. 294	pag. 171	Codice 29.6 D.D. 11 ottobre 2004, n. 325	pag. 178
Codice 29.6 D.D. 9 settembre 2004, n. 295	pag. 171	Codice 29.6 D.D. 11 ottobre 2004, n. 326	pag. 179
Codice 29.1 D.D. 13 settembre 2004, n. 297	pag. 171	Codice 29.4 D.D. 13 ottobre 2004, n. 330	pag. 179
Codice 29.6 D.D. 13 settembre 2004, n. 298	pag. 174	Codice 29.1 D.D. 14 ottobre 2004, n. 333	pag. 179
Codice 29.6 D.D. 13 settembre 2004, n. 299	pag. 174	Codice 29 D.D. 13 ottobre 2004, n. 334	pag. 181
Codice 29.4 D.D. 14 settembre 2004, n. 300	pag. 174	Codice 29.5 D.D. 14 ottobre 2004, n. 337	pag. 181
Codice 29.4 D.D. 14 settembre 2004, n. 301	pag. 174	Codice 29.1 D.D. 18 ottobre 2004, n. 338	pag. 182

Codice 29.4 D.D. 20 ottobre 2004, n. 340	pag. 184
Codice 29.6 D.D. 20 ottobre 2004, n. 341	pag. 184
Codice 29.5 D.D. 21 ottobre 2004, n. 342	pag. 184
Codice 29.6 D.D. 21 ottobre 2004, n. 349	pag. 184
Codice 29.6 D.D. 21 ottobre 2004, n. 350	pag. 184
Codice 29.6 D.D. 21 ottobre 2004, n. 351	pag. 184
Codice 29.6 D.D. 21 ottobre 2004, n. 352	pag. 185
Codice 29.6 D.D. 21 ottobre 2004, n. 353	pag. 185
Codice 29.6 D.D. 25 ottobre 2004, n. 355	pag. 185
Codice 29.6 D.D. 25 ottobre 2004, n. 356	pag. 185
Codice 29.1 D.D. 25 ottobre 2004, n. 357	pag. 186
Codice 29.6 D.D. 28 ottobre 2004, n. 379	pag. 188
Codice 29.1 D.D. 3 novembre 2004, n. 387	pag. 188
Codice 29.6 D.D. 5 novembre 2004, n. 391	pag. 189
Codice 29.6 D.D. 5 novembre 2004, n. 392	pag. 189
Codice 29.6 D.D. 5 novembre 2004, n. 393	pag. 190
Codice 29.6 D.D. 5 novembre 2004, n. 394	pag. 190
Codice 29.6 D.D. 5 novembre 2004, n. 395	pag. 190
Codice 29.5 D.D. 13 novembre 2004, n. 413	pag. 190
Codice S1.4 D.D. 30 novembre 2004, n. 1465	pag. 190

## COMUNICATI

Comunicato della Direzione Commercio e Artigianato	pag. 193
--	----------

---

## Parte II ATTI DELLO STATO

---

## LEGGI DELLO STATO

Legge 21 gennaio 2005, n.4	pag. 194
Testo coordinato del Decreto-Legge 19 novembre 2004, n. 277 con la Legge 11 gennaio 2005, n. 4	pag. 195

---



# INDICE SISTEMATICO

## AFFARI INTERNAZIONALI E COMUNITARI

### D.G.R. 22 novembre 2004, n. 74-14075

Costituzione di un gruppo di lavoro per la gestione delle problematiche legate ai materiali naturali contenenti amianto pag. 37

## AGRICOLTURA

### D.G.R. 22 novembre 2004, n. 105-14104

Attribuzione di capitoli del bilancio della Regione per l'anno 2004 alla Direzione Regionale n.12 (art. 17 - comma I - lettera c) della L.R. 8 agosto 1997 n.51). Riduzione accantonamento euro 45.000,00 pag. 52

### D.G.R. 22 novembre 2004, n. 107-14106

Servizi di Sviluppo Agricolo. Legge regionale 12 ottobre 1978, n. 63. Finanziamento di attrezzature tecnico - scientifiche a favore di Istituzioni a prevalente partecipazione pubblica per la ricerca e la sperimentazione agraria e forestale applicata pag. 52

### D.G.R. 22 novembre 2004, n. 108-14107

L.r. 12.10.1978 n. 63, art. 48 - Prosecuzione piano sperimentale di consulenza aziendale finalizzato all'audit aziendale ed alla rintracciabilità obbligatoria pag. 53

### D.G.R. 22 novembre 2004, n. 109-14108

L.R. 63/78 art. 48. Prosecuzione piano sperimentale di consulenza aziendale alle cooperative agricole finalizzato all'audit aziendale ed alla rintracciabilità obbligatoria pag. 54

### D.G.R. 22 novembre 2004, n. 111-14110

D.P.R. n.616/77 art. 70 - D.Lgs n. 102/04 - L. n. 204/04 - L.R. n. 63/78 e successive modificazioni e integrazioni - Delimitazione zone e riconoscimento carattere eccezionalità delle grandinate avvenute tra il 20 agosto e il 15-16 settembre 2004 nelle province di Torino e Vercelli pag. 55

### D.G.R. 22 novembre 2004, n. 114-14113

Attribuzione di capitoli di bilancio della Regione per l'anno 2004 alla Direzione regionale n.13 ai sensi dell'art. 17 - comma 1 lettera c della LR n.51/1997 pag. 56

### D.G.R. 22 novembre 2004, n. 142-14141

Modifica alla DGR n. 6-4157 del 22 ottobre 2001 inerente l'attuazione dei programmi interregionali "Ristrutturazione del sistema delle statistiche agricole nazionali e regionali" di cui alle leggi nn. 578/1996, 135/1997 e 423/1998 e "Supporti alle statistiche agricole" di cui alla legge n. 499/1999 pag. 70

### D.G.R. 22 novembre 2004, n. 143-14142

Legge Regionale n. 20 del 9 agosto 1999, art. 5: istruzioni operative per i Programmi Annuali di Attuazione dei Piani Triennali dei Distretti dei Vini. Modifiche ed integrazioni pag. 71

### D.G.R. 22 novembre 2004, n. 144-14143

Piano di interventi per il settore pataticolo. L.R. 63/78 - artt. 42 e 50. Crediti di gestione pag. 71

### D.G.R. 6 dicembre 2004, n. 18-14260

Attribuzione di capitoli del bilancio della Regione per l'anno 2004 alle Direzioni Regionali n. 11 e 12 (art. 17 - comma I, lettera c) della L.R. 8 agosto 1997, n. 51) 14' assegnazione euro 5.533.834,19. Accantonamento di pari importo pag. 77

### D.G.R. 6 dicembre 2004, n. 19-14261

L.r. 63/78, art. 48 - Istituto Lattiero Caseario e delle Tecnologie Agro-Alimentari di Moretta (CN) - Programma generale di assistenza tecnica casearia pag. 77

## Codice 11.4

### D.D. 18 gennaio 2005, n. 11

Approvazione linee guida per l'applicazione della legge 13 ottobre 2003, n. 26 "Istituzione dei distretti rurali e agroalimentari di qualità" pag. 113

## ASSISTENZA

### D.G.R. 22 novembre 2004, n. 118-14117

Interventi socio-sanitari a sostegno di anziani non autosufficienti. Accantonamento di euro 10.000.000,00 sul cap.11949 del Bilancio regionale per l'esercizio pag. 57

### D.G.R. 22 novembre 2004, n. 119-14118

Istituzione dei Centri per le famiglie - art.42 L.R.1/2004. Definizione criteri per l'assegnazione contributi agli Enti Gestori delle funzioni socio-assistenziali ed accantonamento di euro 1.680.500,00 (cap.12023/2004) pag. 57

### D.G.R. 22 novembre 2004, n. 120-14119

Individuazione di attività materia socio-assistenziale - Quantificazione risorse destinate alla Direzione Politiche Sociali. Accantonamento di Euro 822.630,17 su capitoli vari del bilancio 2004 pag. 57

### D.G.R. 6 dicembre 2004, n. 22-14264

IPAB Opera Pia "Zanetti Lancia" di Boccioleto (VC) - Estinzione pag. 79

### D.G.R. 24 gennaio 2005, n. 16-14595

Criteri di partecipazione al bando riservato ai Comuni piemontesi per l'attivazione di un progetto sperimentale in materia di servizio civico volontario delle persone anziane pag. 98

## BENI AMBIENTALI

### D.G.R. 22 novembre 2004, n. 145-14144

Legge regionale 17 novembre 1983, n. 22. Terzo Aggiornamento dell'Elenco Ufficiale delle Aree di interesse botanico della Regione Piemonte nella sezione dei Giardini storici pag. 71

## BENI CULTURALI

### D.G.R. 22 novembre 2004, n. 135-14134

Approvazione dello schema dell'Accordo di programma per il recupero del complesso monumentale di Bosco Marengo. Spesa complessiva di euro 2.500.000,00 - Cap. 27167 pag. 61

## BILANCIO

### D.G.R. 22 novembre 2004, n. 78-14079

Approvazione del Rendiconto della Cassa Economale Centrale per i mesi di maggio e giugno 2004 per un importo complessivo di euro 87.794,61 pag. 38

### D.G.R. 6 dicembre 2004, n. 45-14287

Variazione al bilancio di previsione per l'anno finanziario 2004 (UPB 15091, 15102 e 12021) in applicazione di variazioni compensative previste dall'art. 24 comma 3 della L.R. 7/2001 pag. 85

### D.G.R. 6 dicembre 2004, n. 46-14288

Autorizzazione a richiedere alla Tesoreria una anticipazione di cassa di Euro 503.000.000,00 per l'anno finanziario 2005 pag. 85

### D.G.R. 6 dicembre 2004, n. 53-14293

Variazione al bilancio di previsione per l'anno finanziario 2004 in applicazione di variazioni ai capitoli delle partite di giro (cap/e 2918 e cap/u 40055) pag. 86

### D.G.R. 6 dicembre 2004, n. 54-14294

Variazione al bilancio di previsione per l'anno finanziario 2004. Istituzione di nuovi capitoli nello stato di previsione delle entrate (UPB 0902) per il recupero di fondi in materia di Politiche sociali ed in materia di Agricoltura pag. 86

### D.G.R. 6 dicembre 2004, n. 56-14296

Variazione al bilancio di previsione per l'anno finanziario 2004, mediante prelievo dal fondo di riserva spese obbligatorie (cap. 15950/04). Decimo prelievo pag. 87

### D.G.R. 6 dicembre 2004, n. 57-14297

Variazione al bilancio di previsione per l'anno finanziario 2004 (UPB S1991 cap 10485, 10487, 10976 e 10923) in applicazione di variazioni compensative previste dall'art. 24 comma 3 della L.R. 7/2001 pag. 87

### D.G.R. 6 dicembre 2004, n. 58-14298

Variazione al bilancio di previsione per l'anno finanziario 2004. Finanziamento dell'accordo di programma tra la Regione Piemonte, la Provincia di Cuneo, l'Unione dei Comuni delle Colline di Langa e del Barolo, Comune di Barolo per la realizzazione del Museo del vino nel Castello Falletti di Barolo mediante prelievo dal capitolo di spesa 27167/04 e pluriennale 2004-2006 pag. 87

## CACCIA

### D.G.R. 22 novembre 2004, n. 113-14112

Modifica alla D.G.R. n. 24-13055 del 19.07.2004, concernente i piani di abbattimento nelle aziende faunistico-venatorie ed agri-turistico-venatorie pag. 55

## COMMERCIO

### D.G.R. 22 novembre 2004, n. 115-14114

L.R. 51/97 - Art. 17 comma 1 lettera c). Assegnazione per l'anno 2004 alla Direzione Commercio e Artigianato, con conseguente accantonamento contabile per l'anno 2004 di Euro 42.000,00 sul Capitolo 14487/2004 (UPB 17041) relativo a spese per iniziative dirette di promozione commerciale (artt. 24 e 25 L.R. 21/97 e s.m.i.) pag. 56

### D.G.R. 22 novembre 2004, n. 94-14095

L.R. 14/04, articolo 10 - Sistema informativo e Osservatorio regionale della rete carburanti. Assegnazione alla Direzione Commercio e Artigianato della dotazione finanziaria di cui al capitolo 14845/04, UPB 17031 di Euro 90.000,00 (Acc. n. 101760) pag. 50

## CONTENZIOSO

### D.G.R. 6 dicembre 2004, n. 1-14243

Autorizzazione a resistere nel giudizio avanti al TAR Piemonte proposto da (omissis) per l'annullamento della circolare n. 3/AQA del 19.3.02 applicativa dell'art. 4 bis del DL 279/00 e relative direttive ministeriali relativamente a contributi a fondo perduto per danni alluvionali alle attività agricole e produttive. Patrocinio nel giudizio e nella successiva esecuzione dell'avv. G. Scollo pag. 73

### D.G.R. 6 dicembre 2004, n. 10-14252

Autorizzazione a resistere nel giudizio avanti il Giudice di Pace di Vercelli avverso ordinanza-ingiunzione del Settore Contenzioso Amministrativo - D.D. n. 786 del 26.5.2004. Patrocinio nel giudizio e nella successiva esecuzione dell'avv. Alessandro Mattioda pag. 75

### D.G.R. 6 dicembre 2004, n. 11-14253

Autorizzazione a resistere nel giudizio avanti la Corte d'Appello di Torino proposto da (omissis) avverso sentenza del Tribunale di Torino, Ia sez. civ., 28 - 29.10.2003 n. 7322/03 in materia di contratto d'appalto. Patrocinio nel giudizio e nella successiva esecuzione dell'avv. Irma Lima pag. 76

**D.G.R. 6 dicembre 2004, n. 2-14244**

Autorizzazione a resistere nel giudizio avanti al T.A.R. Piemonte proposto da (omissis) per l'annullamento della circolare n. 3 AQA del 19.3.2002 applicativa dell'art. 4 bis del DL n. 279/2000 e relative direttive ministeriali relativamente a contributi a fondo perduto per danni alluvionali alle attività agricole e produttive. Patrocinio nel giudizio e nella successiva esecuzione dell'avv. Giovanna Scollo pag. 74

**D.G.R. 6 dicembre 2004, n. 3-14245**

Autorizzazione a costituirsi nel giudizio avanti al Tribunale di Torino da (omissis) c/ Regione Piemonte. Patrocinio nel giudizio e nella successiva esecuzione dell'avv. Giovanna Scollo pag. 74

**D.G.R. 6 dicembre 2004, n. 4-14246**

Autorizzazione a resistere nel giudizio avanti al T.S.A.P. da (omissis) per l'annullamento del parere favorevole espresso dalla Direzione reg.le Difesa del Suolo con nota prot. n. 5380/23 del 25.7.03, in merito ad opere di sistemazione idraulica del Fiume Toce. Patrocinio nel giudizio e nella successiva esecuzione degli avv.ti P.C Maina e G. Pafundi (studio ass. Romanelli-Pafundi) pag. 74

**D.G.R. 6 dicembre 2004, n. 5-14247**

Parziale modifica della D.G.R. n. 2-12099 del 30 marzo 2004. Giudizio pendente avanti alla Corte Costituzionale tra Regione Piemonte e Presidente del Consiglio dei Ministri pag. 74

**D.G.R. 6 dicembre 2004, n. 6-14248**

Autorizzazione a resistere nel giudizio avanti al T.A.R. Piemonte proposto da (omissis) per l'annullamento della determinazione n. 238 del 13.10.2004. Patrocinio nel giudizio e nella successiva esecuzione dell'avv. Giulietta Magliolina pag. 74

**D.G.R. 6 dicembre 2004, n. 7-14249**

Autorizzazione a costituirsi nel giudizio avanti il Tribunale di Alessandria proposto da (omissis) contro la Regione Piemonte ritenuta legittimata passiva per i debiti delle sopprese U.S.S.L. per il risarcimento danni. Patrocinio nel giudizio degli avv.ti Donatella Buzio e Massimiliano Lai legali della Compagnia di Assicurazioni "Generali" S.p.A. come da polizza assicurativa R.C.D. pag. 75

**D.G.R. 6 dicembre 2004, n. 8-14250**

Autorizzazione a resistere nel giudizio avanti il Tribunale Civile di Susa promosso da (omissis) avverso la determinazione di ingiunzione di pagamento n. 1036 del 2.8.2004. Patrocinio nel giudizio e nella successiva esecuzione dell'avv. Giuseppe Piccarreta pag. 75

**D.G.R. 6 dicembre 2004, n. 9-14251**

Autorizzazione a resistere nel giudizio avanti il Tribunale di Roma - Sezione Lavoro proposto da (omissis) a seguito di diniego alla permanenza in servizio. Patrocinio nel giudizio e nella successiva esecuzione degli avv.ti Claudio Pipitone Federico e Marco Stefano Marzano pag. 75

**COOPERAZIONE, AIUTI UMANITARI****D.G.R. 6 dicembre 2004, n. 55-14295**

Variazione al bilancio di previsione per l'anno finanziario 2004. Iscrizione della somma di euro 9.500,00 provenienti dal Comitato Regionale di Solidarietà a favore del Centro Culturale di Formazione Argentino-Piemontese di La Plata per il finanziamento del progetto Mercosol - cooperativa fornitrice di prodotti agricoli per le mense di quartiere (sociali e scolastiche per i poveri) pag. 87

**D.G.R. 6 dicembre 2004, n. 59-14299**

L.R.50/94 - Accantonamento di Euro 9.500,00 sul Cap. 11010/2004, per la realizzazione e finanziamento del progetto a favore del Centro Culturale di formazione Argentino-Piemontese di La Plata pag. 87

**Codice S1.4****D.D. 30 novembre 2004, n. 1465**

L.R. 50/94 - Contributi per la realizzazione dei progetti di Cooperazione e solidarietà in Africa, Sud America, Asia e Europa Orientale. - Impegno di spesa di Euro 398.000,00 - Cap. 11010/2004 (Acc. n. 101871) pag. 190

**DELEGA DI FUNZIONI****D.P.G.R. 24 gennaio 2005, n. 6**

Assegnazione temporanea delle funzioni di Vice Presidente della Giunta Regionale pag. 37

**ECONOMIA MONTANA E FORESTE****D.G.R. 22 novembre 2004, n. 149-14148**

Variazione al bilancio di previsione per l'anno finanziario 2004 (UPB 14052) in applicazione di variazioni compensative previste dall'art. 24 comma 3 della L.R. 7/2001 pag. 72

**D.G.R. 22 novembre 2004, n. 152-14151**

Approvazione del Protocollo d'Intesa tra la Regione Piemonte e la TIM - Telecom Italia Mobile S.p.A. Direzione Rete Nord/Ovest - per la realizzazione di impianti di rete radio mobile a basso impatto ambientale in territori montani pag. 73

**D.G.R. 22 novembre 2004, n. 95-14096**

Interventi in materia di rimboschimenti e attività di sviluppo forestale e interventi per la difesa del patrimonio boschivo dagli incendi. Accantonamento a favore della Direzione Economia Montana e Foreste. Euro 1.668.720,00 (Capitoli vari) pag. 50

**D.G.R. 6 dicembre 2004, n. 47-14289**

Coordinamento e integrazione interventi di manutenzione del territorio montano e collinare della Regione Piemonte. Approvazione del progetto interdirezionale e delle modalità di esecuzione pag. 85

**D.G.R. 6 dicembre 2004, n. 48-14290**

Istituzione di un Tavolo di Lavoro in materia di sicurezza nella pratica degli sport invernali da discesa e da fondo pag. 86

## EDILIZIA RESIDENZIALE

### D.G.R. 22 novembre 2004, n. 103-14102

Direzione Edilizia. Affidamento di consulenza al Dott. Riccardo Viotto relativamente agli interventi di edilizia agevolata. Impegno della somma di 10.000,00 euro (cap. 10870/2004) pag. 52

### D.G.R. 22 novembre 2004, n. 104-14103

Direzione Edilizia. Affidamento di consulenza alla Dott.ssa Maria Chiara Prele in merito ad uno studio relativo all'esercizio, da parte della Regione Piemonte, di funzioni in materia di dismissione e valorizzazione del patrimonio immobiliare pubblico. Impegno dalla somma di 10.000,00 euro (cap. 10870/2004) pag. 52

### D.G.R. 6 dicembre 2004, n. 14-14256

Definizione della quota di decremento del contributo di cui alla L.R. 28/76 - art. 4 pag. 76

### D.G.R. 17 gennaio 2005, n. 12-14560

L.179/92. Edilizia residenziale pubblica. Economie 1992-95. Disposizioni programmatiche pag. 88

### Codice 18.3

#### D.D. 13 dicembre 2004, n. 229

Legge 431/98, art. 11. Ripartizione ed erogazione delle risorse relative all'esercizio 2003 del fondo nazionale per il sostegno all'accesso alle abitazioni in locazione pag. 125

## ENTI LOCALI

### D.P.G.R. 19 gennaio 2005, n. 2

Aggiornamento della composizione della Conferenza Permanente Regione-Autonomie locali pag. 25

### D.G.R. 6 dicembre 2004, n. 36-14278

Deroghe ai livelli ottimali di cui all'art. 5 della l.r. 44/2000 e s.m.i., connesse ai bandi regionali 2004 per l'incentivazione finanziaria della gestione associata di servizi comunali pag. 83

## ENTI STRUMENTALI

### D.G.R. 22 novembre 2004, n. 122-14121

Risorse finanziarie da trasferire all'A.I.P.O. per l'esercizio delle funzioni del Magistrato per il Po conferite con D.Lgvo n. 112. Primo, secondo e terzo trimestre 2004. Accantonamento di Euro 28.235.775,00 - Cap. 26978/2004 pag. 58

## FIERE E MERCATI

### D.G.R. 22 novembre 2004, n. 93-14094

Deliberazione CIPE n. 100 del 5/8/1998 - Interventi per la sistemazione di aree mercatali - Assegnazione alla Direzione Commercio e Artigianato, con conseguente accantonamento, di Euro 288.108,00 sul cap. 25445/2004 (UPB 17022) pag. 49

## FINANZE

### D.G.R. 22 novembre 2004, n. 79-14080

Approvazione schema di convenzione per la realizzazione del servizio di riscossione della tassa automobilistica nella Regione Piemonte e delle funzioni ad esso correlate pag. 38

## FORMAZIONE PROFESSIONALE LAVORO

### D.G.R. 22 novembre 2004, n. 117-14116

P.O.R. Ob. 3 Asse F, Misura F2 - Assegnazione risorse a favore della Dir. FP-Lavoro, per la progettazione, realizzazione e manutenzione dei Sistemi Informativi: "Supporto dei Bandi sulla Formazione Professionale" e "Contatti, Prescrizioni e Iscrizioni on line" - Spesa prevista Euro 2.004.696,00 o.f.c.-Accantonamenti di Euro 727.272,73 capp. vari Bilancio 2004 e prenotazione di Euro 357.423,27 capp. vari Bil. 2006 pag. 56

### D.G.R. 22 novembre 2004, n. 146-14145

Disposizioni in materia d'attestazione e certificazione di competenze nelle attività formative per l'apprendistato, relative alla Direttiva 2002-2003 Atto Regionale d'indirizzo, approvata con DGR n. 75 - 7234 del 30-09-2002 " e s.m.i. pag. 72

### D.G.R. 22 novembre 2004, n. 147-14146

Integrazione alla D.G.R. n. 44 - 13227 del 03 agosto 2004, "Disciplina delle condizioni per l'iscrizione ai corsi per estetiche ed acconciatori per i giovani in età di diritto dovere e ritiro delle sospensioni parziali dell'accreditamento per il riconoscimento delle sedi operative che erogano i suddetti corsi" pag. 72

### D.G.R. 22 novembre 2004, n. 80-14081

Criteri di riparto tra le Province del Fondo Nazionale 2003 di cui alla L. 68/99 - Assegnazione mediante accantonamento di euro 1.000.000,00 sul cap. 11119/04 in favore della Direzione Regionale Formazione Professionale - Lavoro e trasferimento delle stesse all'APL - Durata delle agevolazioni concedibili - Modalità e criteri di concessione dei benefici di cui all'art. 13 L. 68/99 pag. 39

### D.G.R. 22 novembre 2004, n. 81-14082

Criteri di riparto tra le Province del Fondo Nazionale 2004 di cui alla L. 68/99 - Assegnazione mediante accantonamento di euro 3.365.259,88 sul cap. 11118/04 in favore della Direzione Reg.le Lavoro - Formazione Prof.le e trasferimento delle stesse all' A.P.L. - Durata delle agevolazioni concedibili - Modalità e criteri di concessione dei benefici di cui all'art. 13 L. 68/99 pag. 40

### D.G.R. 22 novembre 2004, n. 82-14083

L.R. 51/2000, Fondo Regionale per l'occupazione dei disabili. Programmazione attività 2004-2005. Assegnazione della somma di euro 3.962.063,18 sul cap. 11165/04 e di euro 180.000,00 sul cap. 11090/04 alla Dir. 15 Formazione Prof.le-Lavoro mediante accantonamento; criteri di riparto alle Province piemontesi, ambiti e modalità di utilizzo, affidamento delle somme medesime all'Agenzia Piemonte Lavoro (APL) pag. 42



**D.G.R. 22 novembre 2004, n. 83-14084**

Iniziativa Comunitaria EQUAL, prima fase. Pagamento alle partnership di sviluppo delle attività realizzate nell'ambito dell'Azione 2. Accantonamento di euro 1.125.000,00 sul cap. 11111/04 pag. 47

**D.G.R. 22 novembre 2004, n. 84-14085**

Progetto europeo Reti n. VS/2002/0553 "Sostegno alle reti di operatori e servizi coinvolti in iniziative integrate rivolte a persone e imprese in programmi di Politiche attive del lavoro e sviluppo locale". Accantonamento di euro 18.200,00 sul cap. 11053 del bilancio 2004 ed assegnazione alla Direzione Formazione Professionale - Lavoro pag. 47

**D.G.R. 22 novembre 2004, n. 85-14086**

LR 55/84 e s.m.i. "Impiego temporaneo e straordinario di lavoratori disoccupati in cantieri di lavoro di Enti Locali", art. 4: riparto delle somme a favore delle Province piemontesi - assegnazione ed accantonamento fondi a favore della Direzione Regionale 15 Formazione Professionale - Lavoro: euro 462.319,54 sul cap. 11100/04 ed euro 98.377,33 sul cap. 11110/04 pag. 47

**D.G.R. 22 novembre 2004, n. 86-14087**

Realizzazione e aggiornamento delle indagini sui fabbisogni formativi. Assegnazione alla Direzione Formazione Professionale Lavoro della somma di Euro 1.000.000,00 mediante accantonamento di Euro 800.000,00 su capp. vari, bil. 2004 e prenotazione di Euro 200.000,00 capp. vari, bil. 2006 pag. 47

**D.G.R. 22 novembre 2004, n. 87-14088**

Decisione C.E. 23.12.2002, L.R. 41/98. Assegnazione risorse finanziarie a favore della Direzione Regionale 15 - FPL mediante accantonamento della somma di Euro 12.435,39 sul capitolo 11361 del bilancio 2004 per la realizzazione delle attività di Eures Transalp pag. 47

**D.G.R. 22 novembre 2004, n. 88-14089**

Decisione C.E. 23.12.2002, L.R. 41/98. Assegnazione risorse finanziarie a favore della Direzione Regionale 15 - FPL mediante accantonamento della somma di Euro 5.000,00 sul capitolo 11403 del bilancio 2004 per l'erogazione di contributi alle province piemontesi per lo svolgimento delle attività Eures Transalp. Approvazione dei criteri di riparto e autorizzazione alla stipula di protocollo d'intesa pag. 48

**INDUSTRIA****D.G.R. 22 novembre 2004, n. 137-14136**

Legge regionale del 18 maggio 2004, n. 12, articolo 8. Criteri per l'utilizzazione del Fondo di garanzia per l'accesso al credito a favore dell'imprenditoria femminile. Accantonamento della somma di Euro 400.000,00 sul cap. 20148/2004 pag. 61

**D.G.R. 22 novembre 2004, n. 138-14137**

Accantonamento a favore della Direzione regionale Industria dell'importo di Euro 50.000,00 (cap. 10940/04) quale quota di partecipazione al "Comitato Promotore Programma Galileo" pag. 62

**D.G.R. 22 novembre 2004, n. 139-14138**

Accantonamento a favore della Direzione Industria dell'importo di Euro 74.880,00 (cap. 15997/2004) per le attività dell'Osservatorio Settori Produttivi Industriali pag. 70

**D.G.R. 22 novembre 2004, n. 140-14139**

Iniziativa Comunitaria Interreg III C East - partecipazione della Direzione regionale Industria al Progetto ECRN. Cofinanziamento regionale - accantonamento di Euro 17.250,00 sul cap. 15132/2004 pag. 70

**D.G.R. 22 novembre 2004, n. 92-14093**

L.R. 56/86 art. 2 lettera a) e d) assegnazione mediante accantonamento a favore della Direzione Industria della somma di Euro 45.000,00 (cap. 11030/04) pag. 49

**INFORMATICA****D.G.R. 22 novembre 2004, n. 75-14076**

Riduzione dell'accantonamento n. 100503 sul cap. 10635/04 "Spese derivanti dall'utilizzo di programmi e procedure informatiche per l'elaborazione dei dati a servizio dell'amministrazione regionale" per euro 1.500.000,00 pag. 37

**D.G.R. 22 novembre 2004, n. 76-14077**

Approvazione del documento "Executive Summary" del programma RUPAR2 pag. 38

**D.G.R. 22 novembre 2004, n. 148-14147**

Progetti di informatizzazione relativi all'Accordo di Programma Quadro in materia di e-government e società dell'informazione nella Regione Piemonte. Prenotazione di EURO 5.017.517,96 sul cap. 20010 per l'anno 2005 e di EURO 740.110,54 sul cap. 20010 per l'anno 2006 pag. 72

**INIZIATIVE TORINO 2006****D.G.R. 22 novembre 2004, n. 101-14100**

Giochi Olimpici Invernali Torino 2006 - Contributo di Euro 3.000.000,00= a favore dell'Agenzia Torino 2006 per "Intervento di ammodernamento e messa in sicurezza della sede viaria della SR23 del Sestriere da Perosa Argentina a Cesana T. - Variante in corso d'opera nel Comune di Fenestrelle - Galleria naturale" pag. 51

**D.G.R. 6 dicembre 2004, n. 17-14259**

Collaborazioni esterne per le attività finalizzate alla realizzazione dei Giochi Olimpici Invernali Torino 2006. Prenotazione della somma di Euro 122.400,00 (Cap. 10870/05) pag. 77



## ISTRUZIONE

### D.G.R. 6 dicembre 2004, n. 44-14286

Variazione al bilancio di previsione per l'anno finanz.2004 e pluriennale 2004-2006. Finanziamento dell'accordo di programma tra la Regione Piemonte, la Facoltà di Scienze della Formazione dell'Università degli Studi di Torino, la Direzione Regionale del MIUR del Piemonte e la Fondazione C.R.T. per la realizzazione di un canale digitale terrestre dedicato al mondo dell'istruzione mediante prelievo dal capitolo 27167/04 e pluriennale 2004-2006

pag. 85

## MUSEI E BIBLIOTECHE

### D.G.R. 6 dicembre 2004, n. 60-14300

Accordo di programma tra R. P., la Provincia di Cuneo, l'Unione dei Comuni delle Colline di Langa e del Barolo ed il Comune di Barolo per realizzare il Museo del Vino nel Castello Falletti di Barolo. Accantonamento euro 600.000,00 sul cap. 20393/2004 e prenotazione di cui euro 1.000.000,00 - cap. 20393/2005 e di euro 1.000.000,00 sul cap. 20393/2006. Acc. di euro 40.000,00 sul cap. 11775/2004

pag. 88

## NOMINE

### D.G.R. 22 novembre 2004, n. 121-14120

Nomina dei componenti della Commissione consultiva di cui all'art. 4 del D.P.G.R. n. 5/R del 26.07.2004 Regolamento regionale recante "Disciplina degli interventi a sostegno delle attività del teatro di prosa di cui alla legge regionale 30 maggio 1980, n. 68"

pag. 58

### Comunicato della Direzione Commercio e Artigianato

Nomina di due esperti e di un imprenditore artigiano in seno alla Commissione del Disciplinare di produzione ai sensi della L.R. 21/97 - Capo VI - art. 27 così come modificata dalla L.R. 31/8/1999 n. 24, per il Settore Conservazione e Restauro in Edilizia

pag. 193

## OPERE PUBBLICHE

### D.G.R. 22 novembre 2004, n. 123-14122

Sisma dell'11/04/2003 - Assegnazione e accantonamento a favore della Direzione OO.PP. della somma di euro 20.000.000,00 sul capitolo n. 23957 per le operazioni di ricostruzione ai sensi delle Ordinanze del Presidente del Consiglio dei Ministri n. 3284 del 30/04/2003, n. 3311 del 12/09/2003 e n. 3317 del 10/10/2003

pag. 58

### Codice 25.7

#### D.D. 28 ottobre 2004, n. 1788

Autorizzazione idraulica per la realizzazione della passeggiata a lago, mediante la costruzione di guado-passerella pedonale, per l'attraversamento del torrente Pescone, nel territorio del Comune di Pettenasco (NO). Ditta: Comune di Pettenasco

pag. 141

### Codice 25.3

#### D.D. 28 ottobre 2004, n. 1789

Autorizzazione idraulica n. Au 501 per attraversamento del Torrente Pellice con linea aerea 380 volt nel Comune di Bobbio Pellice. Ditta: ENEL Distribuzione S.p.A. Divisione Infrastrutture e Reti Area di Business - Rete Elettrica Zona di Pinerolo

pag. 141

### Codice 25.5

#### D.D. 29 ottobre 2004, n. 1792

Autorizzazione idraulica n. 1215 per l'asportazione di mc. 15 di materiale litoide dal torrente Ovrano in Comune di Roccaverano, loc. San Martino. Richiedente: Settore Gestione Proprietà Forestali Regionali e Vivaistiche della Direzione Regionale Economia Montana e Foreste

pag. 142

### Codice 25.3

#### D.D. 2 novembre 2004, n. 1803

Autorizzazione idraulica n. 3914 per la realizzazione di un muro di contenimento terra lungo la gora del Mulino, in Comune di Carmagnola. Richiedente: Sig. Diato Pietro Guglielmo

pag. 143

### Codice 25.9

#### D.D. 3 novembre 2004, n. 1809

Ditta: Comune di Verbania. Nulla osta ai soli fini idraulici per i lavori di completamento dei pontili galleggianti localizzati a Pallanza e Suna (VB) antistanti il mapp. 125 Fg. 687 e mapp. 117 Fg. 78 del N.C.T. Lago Maggiore - Comune di Verbania loc. Pallanza e Suna

pag. 144

### Codice 25.9

#### D.D. 3 novembre 2004, n. 1810

O.M. n. 3090 del 18.10.2000. Evento alluvionale autunno 2000 - Conferenza di Servizi di Verbania. Provincia del V.C.O. S.P. n. 68 di Valle Bognanco. Lavori di protezione ambientale, interventi di sostegno corpo stradale, nonché di ingegneria naturalistica costituenti ripristino delle opere danneggiate - (2° lotto). Importo finanziato: Euro 650.000,00= (12° stralcio). Importo progetto: Euro 650.000,00=

pag. 144

### Codice 25.2

#### D.D. 3 novembre 2004, n. 1812

LL.RR. n. 38/78 e n. 18/84 - Comune di Ticineto - Lavori di danni scuola media "Don Milani". Contributo Euro 50.000,00

pag. 145

### Codice 25.2

#### D.D. 3 novembre 2004, n. 1813

LL.RR. n. 38/78 e n. 18/84 - Comune di Isola Sant'Antonio - Lavori di rifacimento parziale rete fognaria. Contributo Euro 33.000,00

pag. 145

### Codice 25.2

#### D.D. 3 novembre 2004, n. 1814

Eventi calamitosi dei mesi di maggio e giugno 2000 nelle province di Cuneo e Torino. Concessione di benefici ai soggetti privati per il ristoro dei danni subiti a beni immobili, mobili e mobili registrati nonché ad attività produttive. Erogazione del saldo di Euro 261.601,11 e liquidazione della somma di Euro 33.195,00 al Comune di Melle - Capitolo 24099/2004

pag. 145

**Codice 25.2****D.D. 3 novembre 2004, n. 1815**

Evento sismico del 21 Agosto 2000 - L.R. n. 38/78 e Ordinanza del Ministero dell'Interno n. 3084 del 28.09.2000 - Comune di Cortiglione - Lavori di pronto intervento per depuratore comunale. Contributo Euro 15.329,00 (10.329,00 + 5.000,00) pag. 145

**Codice 25.2****D.D. 3 novembre 2004, n. 1816**

LL.RR. n. 38/78 e n. 18/84 - Comune di Castagnole Monferrato - Lavori di pronto intervento per costruzione ponte sul rio Gaminella in prossimità di s.c. Vecchia per Montemagno. Contributo Euro 35.000,00 pag. 146

**Codice 25.2****D.D. 3 novembre 2004, n. 1817**

Alluvione primavera estate 2002 - L.R. n. 38/78 e Ordinanza del Presidente del Consiglio n. 3237 del 12.08.2002. Comune di Pratiglione - Lavori di somma urgenza per sistemazione frana in s.c. "Col". Contributo Euro 12.000,00 pag. 146

**Codice 25.2****D.D. 3 novembre 2004, n. 1818**

LL.RR. n. 38/78 e n. 18/84 - Comune di Bobbio Pellice - Lavori di pronto intervento per ripristino strada Conca del Pra. Contributo Euro 15.493,71 (lire 30.000.000.=) pag. 146

**Codice 25.2****D.D. 3 novembre 2004, n. 1820**

LL.RR. n. 38/78 e n. 18/84 - Comune di Loranze - Lavori di pronto intervento per ripristino muro di sostegno strada comunale Roncalles. Contributo Euro pag. 146

**Codice 25.2****D.D. 3 novembre 2004, n. 1823**

Alluvione primavera estate 2002 - L.R. n. 38/78 e Ordinanza del Presidente del Consiglio n. 3237 del 12.08.2002. Comune di Castelnuovo Don Bosco - Lavori di somma urgenza per sistemazione Via Turco (fraz. Mondonio) muro sostegno. Contributo Euro 35.000,00 pag. 146

**Codice 25.2****D.D. 3 novembre 2004, n. 1825**

Alluvione primavera estate 2002 - L.R. n. 38/78 e Ordinanza del Presidente del Consiglio n. 3237 del 12.08.2002. Comune di Castelnuovo Don Bosco - Lavori di somma urgenza per sistemazione strada Nevissano loc. Ribattino gabbionata e regimazione acque. Contributo Euro 10.000,00 pag. 146

**Codice 25.2****D.D. 3 novembre 2004, n. 1826**

LL.RR. n. 38/78 e n. 18/84 - Comune di Boves - Lavori di pronto intervento per sistemazione strade comunali varie. Contributo Euro 56.000,00 pag. 146

**Codice 25.2****D.D. 3 novembre 2004, n. 1827**

Alluvione primavera estate 2002 - L.R. n. 38/78 e Ordinanza del Presidente del Consiglio n. 3237 del 12.08.2002. Comune di Caravino - Lavori di somma urgenza per completamento sistemazioni e ripristini strade comunali varie. Contributo Euro 10.000,00 pag. 146

**Codice 25.9****D.D. 3 novembre 2004, n. 1828**

O.M. n. 3090 del 18.10.2000 - O.P.C.M. n. 3237 del 12.08.2002. Evento alluvionale primavera-estate 2002 - Conferenza dei Servizi di Verbania. Comune di Gravellona Toce. Lavori di regimazione acque impluvio a monte strada di collegamento Gravellona-Granerolo con realizzazione pozzetto di raccolta acque e scatolare d'attraversamento stradale. Importo finanziato: 15.000,00 Euro pag. 146

**Codice 25.9****D.D. 3 novembre 2004, n. 1829**

O.M. n. 3090 del 18.10.2000. Evento alluvionale autunno 2000. Conferenza di Servizi di Verbania. Comune di Macugnaga. Lavori di disalveo per ripristino sezioni di deflusso torrente Anza. Importo finanziato: Euro 258.000. Importo progetto: Euro 258.000 pag. 147

**Codice 25.9****D.D. 3 novembre 2004, n. 1830**

L.R. 40/1998 - Fase di verifica della procedura di VIA inerente il progetto "Opere di accompagnamento ai XX Giochi Olimpici - Interv. per lav. di ricostruzione dell'attravers. della strada per l'Alpe Vidabia sul torr. Selvaspessa e relative opere idrauliche" presentato dal Comune di Stresa, localizzato nel Comune di Stresa (VB) - Esclusione del progetto della Fase di valutazione di cui all'art. 12 della L.R. 40/1998 pag. 148

**Codice 25.2****D.D. 4 novembre 2004, n. 1833**

Ordinanza Ministeriale n. 3056/00 - Alluvione ottobre '99 in Provincia di Alessandria. Comune di Tortona - Lavori di sistemazione acquedotto comunale Castellar Ponzano. Importo Euro 206.582,76 (lire 400.000.000.=) pag. 148

**Codice 25.2****D.D. 4 novembre 2004, n. 1839**

Sisma dell'11 aprile 2003. Erogazione di contributi riferiti al quarto trimestre di autonoma sistemazione dei nuclei familiari evacuati ai sensi dell'ordinanza del Presidente del Consiglio dei Ministri n. 3284 del 30.04.2003. Impegno di Euro 44.350,00 sul Cap. 24080/2004 pag. 148

**Codice 25.2****D.D. 5 novembre 2004, n. 1849**

LL.RR. n. 38/78 e n. 18/84 - Comune di Vigliano Biellese. Lavori di pronto intervento per consolidamento difese spondali sul torrente Chiebbia presso Via Lamarmora Via Avogadro. Contributo Euro 6.197,48 pag. 148

**Codice 25.9****D.D. 10 novembre 2004, n. 1869**

LL.RR. 54/75 e n. 18/84 - Programma anno 2004 - Comune di Formazza. Lavori di sistemazione idraulica del rio Rich - Completamento - Autorizzazione n. 174/04 ai sensi del R.D. n. 523/1904. Importo finanziamento: Euro 120.000,00= pag. 149

**Codice 25.9****D.D. 10 novembre 2004, n. 1871**

Autorizzazione idraulica n. 175/04 in sanatoria per 4 attraversamenti dei rii Rosso, della Gattera, Roletto e Lasino con tubazione di gas metano posata al di sopra dell'intradosso del ponte e di 1 attraversamento sotterraneo del rio della Valleggia in Comune di Vanzone S. Carlo (VB). Ditta: GE.AD. S.r.l. pag. 149

**Codice 25.3****D.D. 15 novembre 2004, n. 1882**

Autorizzazione idraulica n. Au - 502 per la realizzazione di un attraversamento del rio Rosso con linea elettrica a MT 15 Kv staffata a valle del ponte esistente sulla S.P. 69, in Comune di Borgofranco d'Ivrea. Società richiedente: ENEL Distribuzione S.p.A. - Esercizio di Ivrea pag. 150

**Codice 25.1****D.D. 19 novembre 2004, n. 1919**

Organizzazione e gestione del Seminario per il gruppo di lavoro "Qualificazione del Progetto". Impegno di spesa Euro 2.000,00 sul Capitolo 10472/04 pag. 150

**Codice 25.4****D.D. 22 novembre 2004, n. 1929**

Estrazione ed asportazione di materiale litoide dall'alveo del Torrente Scrivia in Comune di Castelnuovo Scrivia. Ditta: Comune di Castelnuovo Scrivia (AL) pag. 150

**Codice 25.4****D.D. 22 novembre 2004, n. 1932**

Autorizzazione all'occupazione del suolo demaniale per il ripristino di una soglia a valle del viadotto sul Torrente Scrivia al km 87+822/88+216 atta a regolarizzare il regime idraulico del corso d'acqua. Ditta: Satap S.p.A. pag. 151

**Codice 25.4****D.D. 22 novembre 2004, n. 1933**

Autorizzazione all'occupazione del suolo demaniale per la realizzazione di un collettore fognario di collegamento alla Frazione Vho in Comune di Tortona e stazione di sollevamento liquami e condotta forzata. Torrente Ossona. Ditta: A.M.I.A.S. S.p.A. pag. 151

**Codice 25.4****D.D. 22 novembre 2004, n. 1934**

Autorizzazione idraulica per interventi di pulizia dell'alveo da vegetazione del Torrente Caramagna in Comune di Visone (AL) pag. 151

**Codice 25.4****D.D. 22 novembre 2004, n. 1935**

Richiesta transito temporaneo nell'alveo del Torrente Lemme in Comune di Carrosio (AL) pag. 152

**Codice 25.3****D.D. 22 novembre 2004, n. 1938**

R.D. 523/1904, D.Lgs. 275/1993, D.Lgs. 112/1998; L.R. 44/2000 e s.m.i.. Acquisizione di materiale litoide demaniale dall'alveo proveniente dal torrente Banna nel territorio del Comune di S. Carlo Canavese. Richiedente: Comune di S. Carlo Canavese. Volume di materiale demaniale d'alveo in acquisizione, mc. 180,70 pag. 152

**Codice 25.4****D.D. 22 novembre 2004, n. 1944**

Estrazione ed asportazione di materiale litoide dall'alveo del Torrente Curone nel Comune di Pontecurone, località Cascina Vidali (AL). Ditta: Lerta & C. S.r.l. - Fabbrica Curone (AL) pag. 152

**Codice 25.3****D.D. 22 novembre 2004, n. 1945**

Autorizzazione idraulica n. 44/04 per opere di sistemazione idrogeologica e di riqualificazione del bacino del rio Trincavenna nei Comuni di Cavagnolo e pag. 153

**Codice 25.4****D.D. 23 novembre 2004, n. 1951**

Estrazione ed asportazione di materiale litoide dall'alveo del Torrente Orba in Comune di Molare, località cimitero (AL). Ditta: Cerruti S.p.A. - Varazze (SV) pag. 153

**Codice 25.4****D.D. 29 novembre 2004, n. 2018**

Autorizzazione all'occupazione del suolo demaniale per attraversamento del corso d'acqua pubblica denominato Torrente Rotaldo con un impianto elettrico aereo alla tensione di 400 Volt in Comune di Borgo San Martino. Ditta: Enel Distribuzione - Divisione Infrastrutture e Reti - Area di Business Rete Elettrica - Zona di Alessandria pag. 154

**Codice 25.4****D.D. 29 novembre 2004, n. 2019**

Autorizzazione all'occupazione del suolo demaniale per attraversamento del corso d'acqua pubblica denominato Roggia Stura con un impianto elettrico aereo alla tensione di 13200 Volt in Comune di Balzola. Ditta: Enel Distribuzione - Divisione Infrastrutture e Reti - Rete Elettrica - Funzione Assistenza Tecnica Piemonte e Liguria di Torino pag. 154

**Codice 25.4****D.D. 29 novembre 2004, n. 2020**

Autorizzazione in sanatoria all'occupazione del suolo demaniale per prima campagna "salvaguardiamo i nostri fiumi". Ditta: Gruppo Comunale dei Volontari di Protezione Civile di Silvano d'Orba pag. 154

**Codice 25.4****D.D. 29 novembre 2004, n. 2021**

Autorizzazione all'occupazione del suolo demaniale per il taglio di piante interferenti con le linee elettriche nell'alveo del Torrente Scrivia in Comune di Castelnuovo Scrivia e del Fiume Bormida nei Comuni di Melazzo ed Acqui Terme. Ditta: Terna pag. 155

**Codice 25.4****D.D. 29 novembre 2004, n. 2022**

Eventi alluvionali anno 2000 e 2002. Ordinanza del Ministero dell'Interno n. 3090 del 18.10.2000. Lavori di sistemazione sponda Torrente Riasco. Importo 74.000,00 pag. 155

## PARI OPPORTUNITA'

### D.G.R. 22 novembre 2004, n. 89-14090

Programma di attività della Commissione regionale pari opportunità uomo-donna, anno 2004. Assegnazione risorse alla Direzione Regionale 15 Formazione Professionale-Lavoro, tramite accantonamento della somma di Euro 50.000,00 sul cap. 11085/04, di cui allo stanziamento L.R. 30/04 di assestamento bilancio pag. 48

## PARTECIPAZIONI REGIONALI

### D.G.R. 22 novembre 2004, n. 96-14097

Adesione della Regione Piemonte al L.O.C. - Local Organizing Committee - del XX Trofeo Mondiale di Corsa in Montagna. Accantonamento della somma di Euro 150.000,00 (cap. 10940/2004) pag. 50

### D.G.R. 6 dicembre 2004, n. 12-14254

S.I.T.O S.p.A. - Assemblea straordinaria del 7 dicembre 2004 - Indirizzi e vincoli al rappresentante regionale pag. 76

## PATRIMONIO

### D.G.R. 22 novembre 2004, n. 151-14150

Acquisizione di fabbricato da destinare ad attività formativa. Accantonamento a favore della Direzione regionale Patrimonio e Tecnico. Euro 1.000.000,00 (cap. 23010/04) pag. 73

### D.G.R. 6 dicembre 2004, n. 23-14265

Approvazione scrittura privata di integrazione e parziale modifica del contratto rogito notaio Mambretti rep. n. 158367 del 15.7.2004 pag. 79

### D.G.R. 6 dicembre 2004, n. 24-14266

Riduzione accantonamenti capitoli vari pag. 79

### D.G.R. 6 dicembre 2004, n. 61-14301

Accordo di Programma tra la Regione Piemonte e la Provincia di Vercelli, ai sensi dell'art. 34 del D.lgs. 18 agosto 2000, n. 267, per l'acquisizione di locali da adibire a sala conferenze e spazi espositivi nell'edificio "Lingottino" di Borgosesia. Accantonamento di Euro 200.000,00 Cap.26675 del Bilancio 2004 pag. 88

## PERSONALE REGIONALE

### D.G.R. 22 novembre 2004, n. 136-14135

Recepimento protocollo d'intesa sottoscritto dalla delegazione trattante del personale di area dirigenziale pag. 61

### D.G.R. 22 novembre 2004, n. 150-14149

Approvazione della disciplina delle modalità di effettuazione di ritenute sullo stipendio a favore di Istituti assicurativi, bancari, previdenziali e similari e dello schema di convenzione con gli Istituti delegatari pag. 73

### D.G.R. 22 novembre 2004, n. 77-14078

Accantonamento della somma di Euro 18.000,00 sul capitolo 10965 del bilancio di previsione 2004 per attività socio assistenziali del CRAL-Regione Piemonte pag. 38

### D.G.R. 6 dicembre 2004, n. 38-14280

Modificazione della D.G.R. n. 1-27689 del 29.06.1999 avente per oggetto l'istituzione delle Posizioni organizzative delle strutture della Giunta regionale, esclusivamente per quanto riguarda le posizioni organizzative della Direzione Tutela e risanamento ambientale - Programmazione gestione rifiuti pag. 83

### D.G.R. 6 dicembre 2004, n. 39-14281

Attività di supporto per dipendenti sordomuti e/o ciechi che partecipano ad assemblee, conferenze, corsi di formazione. Spesa di euro 100.000,00 (Cap. 10190) di cui euro 50.000,00 sul Bilancio di Previsione 2005 ed euro 50.000,00 sul Bilancio di Previsione 2006 pag. 84

### D.G.R. 6 dicembre 2004, n. 40-14282

Dipendenti Dr.ssa Cristina Ramella Pezza e Dr. Marco Musso; autorizzazione ad assumere incarico di consulenza tecnica a favore della Fondazione Compagnia di San Paolo ai sensi degli artt. 3 e 6 della L.R. n. 10/1989 pag. 84

### D.G.R. 6 dicembre 2004, n. 41-14283

Dipendente Ing. Luca De Antonis; autorizzazione ad assumere incarico di insegnamento a favore della Fondazione dell'Ordine degli Architetti di Torino ai sensi degli artt. 3 e 6 della L.R. n. 10/1989 pag. 84

### D.G.R. 6 dicembre 2004, n. 42-14284

Affidamento all'ASL 1 del Servizio di Consultazione Psicologica per il personale regionale. Prenotazione della somma di Euro 55.000,00 sul capitolo 10190 del bilancio di previsione 2005 pag. 84

### D.G.R. 6 dicembre 2004, n. 43-14285

Dipendente Dr. Giovanni Iodice; autorizzazione ad assumere l'incarico di componente del Consiglio di Amministrazione della Società Chind S.p.A. ai sensi dell'art. 2, comma 2, della L.R. n. 10/1989 pag. 85

### D.G.R. 6 dicembre 2004, n. 62-14302

Affidamento della responsabilità di gruppi di lavoro interdisciplinari o interdirezionali a dirigenti regionali in posizione di staff intermedio o tecnico professionale pag. 88

## PIANIFICAZIONE TERRITORIALE

### D.G.R. 6 dicembre 2004, n. 16-14258

Piano Paesistico "Boschi di Piancastagna e Alta Valle Orba". Provincia di Alessandria. Parere di conformità con il Piano Territoriale Regionale ai sensi della L.R. n. 56/77, art. 8 quinquies, comma 7 e della DGR n. 20-12327 del 19/4/2004 pag. 76

## POLITICHE COMUNITARIE

### D.G.R. 22 novembre 2004, n. 106-14105

Regolamento (CE) n. 1257/1999 sul sostegno allo sviluppo rurale da parte del FEOGA: Piano di Sviluppo Rurale 2000-2006 della Regione Piemonte - Prima proposta di modifiche 2004. Approvazione pag. 52



**D.G.R. 22 novembre 2004, n. 116-14115**

Accantonamento della somma di Euro 100.000,00 sul capitolo 10904/04 relative al Fondo per la partecipazione regionale a interventi previsti da regolamenti e direttive dell'Unione Europea. Assegnazione di detto importo alla Struttura Speciale Gabinetto della Giunta regionale pag. 56

**D.G.R. 22 novembre 2004, n. 90-14091**

Reg. (CE) 1260/99 - DOCUP Obiettivo 2 - Periodo di Programmazione 2000/2006. Diminuzione di accantonamenti preesistenti in favore della Direzione Commercio e Artigianato per complessivi Euro 1.397.987,15 e incremento di accantonamenti preesistenti per complessivi Euro 2.115.324,34 in favore della Direzione Industria (capp. vari Bilancio 2004) pag. 48

**D.G.R. 22 novembre 2004, n. 91-14092**

Reg. (CE) 1260/99 - DOCUP Ob. 2 - Periodo di Programmazione 2000/2006. Misura 5.1 "Assistenza Tecnica". Diminuzione di accantonamenti preesistenti per complessivi Euro 80.578,66, incremento di accantonamenti preesistenti per complessivi Euro 3.133.468,86 (capp. vari bilancio 2004) e prenotazione sul Bilancio pluriennale per l'anno 2005 per complessivi Euro 58.000,00 pag. 49

**PROGRAMMAZIONE****D.G.R. 24 gennaio 2005, n.43-14622**

Intesa Istituzionale di Programma. Delibere CIPE nn. 19 e 20/2004. Modifica dei tempi di pubblicità di cui alla DGR n. 50 - 14400 del 20/12/2004 pag. 112

**PROTEZIONE CIVILE****Codice 25.11****D.D. 2 novembre 2004, n. 1804**

Fornitura di n. 10 teli ombreggianti per tende a struttura pneumatica. Indizione di procedura a trattativa privata preceduta da gara informale e nomina commissione giudicatrice pag. 143

**SANITA'****Comunicato della Direzione Regionale Affari istituzionali e processo di delega**

Entrata in vigore della legge regionale 24 dicembre 2004, n.39 "Costituzione dell'Azienda Sanitaria Ospedaliera 'Ordine Mauriziano di Torino'" pag. 25

**D.P.G.R. 24 gennaio 2005, n. 3**

Adozione delle determinazioni del Collegio di Vigilanza relative al consuntivo definitivo dell'attuazione dell'Accordo di Programma stipulato in data 9 giugno 1999 relativo al Presidio Ospedaliero Evangelico Valdese di Torino pag. 25

**D.P.G.R. 24 gennaio 2005, n.5**

Costituzione dell'Azienda sanitaria ospedaliera regionale "Ordine Mauriziano di Torino", ai sensi della legge regionale 24 dicembre 2004, n. 39 pag. 37

**D.G.R. 22 novembre 2004, n. 124-14123**

L.R. 75/95 "Contributi agli Enti Locali per il finanziamento di interventi di lotta alle zanzare" - Prenotazione della somma di Euro 2.483.441,00 sul cap. 20910/2005 a favore della Direzione Sanità Pubblica, Settore prevenzione Sanitaria negli ambienti di vita e di lavoro pag. 59

**D.G.R. 22 novembre 2004, n. 125-14124**

Accantonamento della somma di Euro 38.000,00 a favore della Direzione di Sanità Pubblica sul cap. 12516/04 per l'attuazione del progetto di anagrafe canina informatizzata pag. 59

**D.G.R. 22 novembre 2004, n. 126-14125**

Accantonamento della somma di Euro 58.768 a favore della Direzione di Sanità Pubblica sul cap. 12516/04 per l'attuazione di un progetto pilota per la sperimentazione di un modello di gestione integrata dei servizi pubblici di gestione della popolazione canina pag. 59

**D.G.R. 22 novembre 2004, n. 127-14126**

Accantonamento della somma di Euro 2.232,00 a favore dall'Asl 4 di Torino a copertura delle spese sostenute per la stampa di passaporti per cani, gatti e furetti ai sensi della vigente normativa comunitaria. Cap. 12516/04 pag. 59

**D.G.R. 22 novembre 2004, n. 128-14127**

Accantonamento a favore della Direzione Sanità Pubblica della somma di Euro 1.389.301,39 sul capitolo 12183/04 per l'attuazione di programmi di prevenzione primaria pag. 59

**D.G.R. 22 novembre 2004, n. 129-14128**

Interventi di assistenza sanitaria a favore dei cittadini extracomunitari di cui all'art. 32, comma 15, L. 449/97. Accantonamento della somma di Euro 250.000,00, a favore della Direzione Programmazione Sanitaria, sul capitolo 12292 del bilancio 2004 pag. 60

**D.G.R. 22 novembre 2004, n. 130-14129**

Artt. 3 e 6 L.R. n. 11/2004. Oneri per l'acquisizione dei Presidi Ospedalieri CIOV e destinati alla gestione liquidatoria. Accantonamento di Euro 10.000.000,00 sul capitolo 20671 del Bilancio 2004 a favore della Direzione Programmazione Sanitaria pag. 60

**D.G.R. 22 novembre 2004, n. 131-14130**

Realizzazione progetti di interesse regionale artt. 3 e 4 L.R. n. 8/95. Accantonamento di euro 400.000,00 sul capitolo 12292/2004 a favore della Direzione Programmazione Sanitaria pag. 60

**D.G.R. 22 novembre 2004, n. 132-14131**

Accantonamento di Euro 30.800,00 sul Cap. 12223/2004 a favore della Direzione Programmazione Sanitaria per il Progetto Mattone 5 "Standard minimi di quantità di prestazioni" pag. 60



**D.G.R. 22 novembre 2004, n. 133-14132**

Accantonamento a favore della Direzione Controllo delle Attività Sanitarie di Euro 250.000,00 sul Cap. 12170/2004 per attività di promozione della salute nel settore delle attività di prevenzione per il contrasto del doping, l'abuso dei farmaci ed il comportamento a rischio nella pratica sportiva dilettantistica ed amatoriale. Prenotazione di Euro 250.000,00 sul Bilancio Pluriennale 2005 e 2006 - cap. 12170 pag. 60

**D.G.R. 6 dicembre 2004, n. 26-14268**

Accantonamento a favore della Direzione Sanità Pubblica della somma di Euro 75.532,12 sul capitolo 12348/04 per il pagamento delle attività di formazione-informazione in materia di sicurezza negli ambienti di vita e di lavoro pag. 79

**D.G.R. 6 dicembre 2004, n. 28-14270**

Rettifica, per mero errore materiale, alle D.G.R. n. 52-12148 e n. 53-12149 del 30 marzo 2004 pag. 80

**D.G.R. 6 dicembre 2004, n. 29-14271**

Prenotazione a favore della Direzione Sanità Pubblica della somma complessiva di Euro 263.000,00 sul capitolo 12292/05 per la prosecuzione di progetti di prevenzione sanitaria pag. 80

**D.G.R. 6 dicembre 2004, n. 30-14272**

Approvazione della Rete di Oncologia e Oncoematologia pediatrica, nell'ambito del progetto organizzativo della Rete Oncologica del Piemonte e della Valle d'Aosta, in accordo con le linee guida nazionali per l'oncologia e l'oncoematologia pediatrica, pubblicate sulla G.U. del 07/10/1999, n. 236 pag. 80

**D.G.R. 6 dicembre 2004, n. 31-14273**

Art. 3, comma 4 del decreto-legge 18 settembre 2001, n. 347, convertito, con modificazioni, dalla legge 16 novembre 2001, n. 405. Adempimenti relativi pag. 82

**D.G.R. 6 dicembre 2004, n. 32-14274**

Legge n. 289/02 articolo 52, comma 4, lettera d. Decadenza automatica dei Direttori Generali delle Aziende Sanitarie ed Ospedaliere per l'anno 2004 pag. 82

**D.G.R. 6 dicembre 2004, n. 33-14275**

Controllo sugli atti delle AA.SS.RR. - l.r. 31/92 s.m.i. - DGR 18-23906 del 2.2.1998. Conferenza di Servizi 24.11.2004. Provvedimenti pag. 82

**D.G.R. 6 dicembre 2004, n. 34-14276**

Rettifica D.G.R. n. 42-13146 del 26.7.2004 e DD.G.R. nn. 71-13254, 72-13255 e 73-13256 del 3.8.2004 pag. 83

**D.G.R. 6 dicembre 2004, n. 35-14277**

Strutture Complesse di Medicina Legale. Disposizioni pag. 83

**D.G.R. 24 gennaio 2005, n.22-14601**

Tutela della salute dei non fumatori: indicazioni operative per le attività di vigilanza e di gestione del contenzioso pag. 99

**Codice 29.6****D.D. 20 maggio 2004, n. 140**

D.M. 11.9.2003 - Corso di formazione specifica in Medicina Generale. Affitto sala. Impegno della somma di Euro 324,00 IVA compresa sul cap. 12246/2004 acc. n. 100830 pag. 155

**Codice 29.6****D.D. 18 giugno 2004, n. 222**

Autorizzazione e finanziamento dei corsi per il conseguimento della qualifica di "Operatore Socio-Sanitario", rivolti al personale in possesso della qualifica di "Ausiliario Socio-Sanitario e Tecnico Economale" in servizio presso le Aziende Sanitarie e Strutture Sanitarie del Piemonte. Anno 2004. Impegno di spesa di Euro 255.000,00= sul capitolo 12310/2004 pag. 156

**Codice 29.6****D.D. 28 giugno 2004, n. 224**

Promozione della Salute ed Educazione Sanitaria. Adesione all'IUHPE. Impegno di spesa di Euro 600,00 sul Cap. 12250/2004 pag. 158

**Codice 29.6****D.D. 28 giugno 2004, n. 225**

Affidamento incarico regolarizzazione rapporti stampa al Sig. Risso Claudio. Spesa di Euro 28.000,00 sul Cap. 12180/2004 pag. 158

**Codice 29.6****D.D. 1 luglio 2004, n. 234**

Comunicazione sanitaria ed eventi sportivi. Impegno di spesa di Euro 42.327,24 sul Cap. 12250/2004 pag. 158

**Codice 29.6****D.D. 1 luglio 2004, n. 235**

Promozione Salute Piemonte. Corso formazione per Referenti Educazione Sanitaria. Impegno di spesa di Euro 4.213,50 sul Cap. 12170/2004 pag. 158

**Codice 29.6****D.D. 1 luglio 2004, n. 236**

Centro di documentazione per la Salute D.o.R.S. Convenzione tra la Regione Piemonte e l'ASL n. 5 di Collegno per il triennio 2004-2006. Impegno di spesa di Euro 500.000,00 sul Cap. 12286/2004 pag. 159

**Codice 29.6****D.D. 1 luglio 2004, n. 237**

Ex art. 12 D.Lgs 502. Conclusione progetto "Analisi comparativa dei modelli regionali di assistenza sanitaria in relazione alla domanda ed al bacino di utenza". Impegno di spesa di Euro 190.314,37 sul Cap. 12396/2004 pag. 159

**Codice 29.6****D.D. 1 luglio 2004, n. 238**

Promozione Salute Piemonte. Proseguimento progetto educazione alimentare nell'ambito del Portale scuola "Salutiamoci.it". Impegno di spesa di Euro 6.250,00 sul Cap. 12180/2004 pag. 159

**Codice 29.6****D.D. 7 luglio 2004, n. 244**

DM 31.05.2001. Corso di formazione specifica in Medicina Generale. Modifica determinazioni n. 256 del 17.7.2003 e n. 41 del 19.02.2003. Impegno della somma di Euro 503,32 sul cap. 12246/04 (acc. n. 100830 del 13.04.04) pag. 160

**Codice 29.6****D.D. 8 luglio 2004, n. 246**

D.M. 11.9.2003 - Corso di formazione in Medicina Generale. Organizzazione attività seminariale. Impegno della somma di Euro 23000,00 sul Cap. 12246 del bilancio 2004 (acc. n. 100830 D.G.R. n. 19-12288 del 13.4.2004) pag. 160

**Codice 29.6****D.D. 8 luglio 2004, n. 248**

D.M. 11.9.2003 - Corso di formazione in Medicina Generale - Approvazione attività seminariale mesi di luglio e settembre 2004. Impegno di Euro 7600 sul cap. 12246 (Acc. n. 100830 - DGR 19-12288 del 13.04.04) pag. 160

**Codice 29.6****D.D. 12 luglio 2004, n. 250**

ASO Maggiore della Carità di Novara - Prestazioni aggiuntive ex L. n. 47/2004 - Autorizzazione pag. 161

**Codice 29.6****D.D. 15 luglio 2004, n. 254**

Determinazione Dirigenziale n. 119 del 16.04.2003. Finanziamento dei corsi autorizzati per il conseguimento della qualifica di Operatore Socio-Sanitario. Anno 2003. Erogazione saldo pag. 161

**Codice 29.6****D.D. 16 luglio 2004, n. 251**

D.M. 11.09.2003 - Corso di formazione in Medicina Generale. Individuale sede formativa. Impegno della somma di Euro 9.000,00= IVA compresa sul cap. 12246/2004, attingendo dall'accantonamento n. 100830 effettuato con DGR 19-12288 del 13.4.2004 pag. 161

**Codice 29.6****D.D. 16 luglio 2004, n. 252**

D.M. 11.09.2003 - Corso di formazione in Medicina Generale. Impegno della somma di Euro 6.000,00= IVA compresa sul cap. 12246/2004, attingendo dall'accantonamento n. 100830 effettuato con DGR 19-12288 del 13.4.2004 pag. 161

**Codice 29.6****D.D. 16 luglio 2004, n. 253**

D.M. 11.09.2003 - Corso di formazione in Medicina Generale. Compensi da erogare ai Coordinatori opportunamente individuati con DD 465 del 09.12.2003. Impegno della somma di Euro 10.320,00= IVA compresa sul cap. 12246/21004, attingendo dall'accantonamento n. 100830 effettuato con DGR 19-12288 del 13.4.2004 pag. 161

**Codice 29.6****D.D. 22 luglio 2004, n. 258**

Organizzazione percorso di formazione continua rivolta al personale in possesso del titolo abilitante all'esercizio della professione di logopedista operante nei dipartimenti/servizi di Logopedia. Impegno della somma di Euro 15.000,00 sul cap. 12176/2004 (Acc. n. 100691 DGR 26-12054 del 23.3.2004). Affidamento incarico pianificazione percorso all'ASO S. Giovanni Battista di Torino pag. 166

**Codice 29.6****D.D. 22 luglio 2004, n. 259**

Organizzazione corso di aggiornamento e di formazione rivolto al personale medico sulle tematiche inerenti la malattia cerebrovascolare. Impegno della somma di Euro 5.000,00 sul cap. 12176/2004 (Acc. n. 100691 effettuato con DGR 12054 del 23.3.2004) pag. 166

**Codice 29.6****D.D. 28 luglio 2004, n. 265**

Consulenza a supporto del Settore 29.6 "Organizzazione, personale e formazione delle risorse umane" della Direzione 29 "Controllo delle Attività Sanitarie" del Dott. Antonio Angelo Baussano. Spesa Euro 25.801,92 (Cap. 12180/2004) pag. 166

**Codice 29.6****D.D. 2 agosto 2004, n. 267**

D.M. 11.09.2003 - Corso di formazione in Medicina Generale. Modifica Determinazione Dirigenziale n. 465 del 09.12.2003 pag. 166

**Codice 29.6****D.D. 9 agosto 2004, n. 271**

ASL n. 6 di Ciriè - Prestazioni aggiuntive ex L.N. 47/2004 - Autorizzazione pag. 167

**Codice 29.6****D.D. 9 agosto 2004, n. 272**

ASL n. 8 di Chieri - Prestazioni aggiuntive ex L.N. 47/2004 - Autorizzazione pag. 167

**Codice 29.6****D.D. 25 agosto 2004, n. 276**

Modifica determinazione n. 358/2003 "Organizzazione percorsi formativi rivolti agli operatori dei Servizi Veterinari e di Igiene e Sanità Pubblica". Individuazione ASL organizzatrice delle attività formative pag. 167

**Codice 29.6****D.D. 25 agosto 2004, n. 277**

Corso di formazione specifica in Medicina Generale D.M. 31/5/2001. Presa d'atto rendicontazioni finali - Erogazioni saldi e accertamento economia pari a Euro 60898,73 sull'impegno 1710/2002 - cap. 12550/2002 pag. 167

**Codice 29.6****D.D. 3 settembre 2004, n. 279**

D.Lvo 277/2003 - DM 11.9.2003. Corso di formazione specifica in Medicina Generale. Trasferimento interregionale ai sensi dell'art. 12 DM 11.9.2003 pag. 168

**Codice 29.6****D.D. 6 settembre 2004, n. 280**

Organizzazione corsi di aggiornamento rivolti al personale dipendente dal SSR coinvolto nelle attività allergologiche. Impegno di spesa di Euro 16.000,00= sul cap. 12176/2004 (A100691 - DGR 26-12054 del 23.3.2004) pag. 168

**Codice 29.6****D.D. 6 settembre 2004, n. 281**

Organizzazione percorso formativo rivolto agli operatori dei Servizi Veterinari e di Igiene e Sanità Pubblica. Impegno della somma di Euro 19.500,00= sul cap. 12176/2004 (A. 100691 - DGR 26-12054 del 23.3.2004. Erogazione ASL 16 di Asti pag. 169

**Codice 29.6****D.D. 6 settembre 2004, n. 282**

ASL 5 - Collegno. Modifica precedente determinazione n. 274 del 19.08.04 pag. 169

**Codice 29.6****D.D. 6 settembre 2004, n. 283**

A.S.L. n. 7 di Chivasso. Modifica precedente determinazione n. 275 del 19.08.04 pag. 169

**Codice 29.6****D.D. 7 settembre 2004, n. 284**

Organizzazione giornata di studio su "Appropriatezza clinica e organizzativa degli interventi di tonsillectomia e adenotonsillectomia". Impegno della somma di Euro 5.000,00= sul cap. 12176/2004 (A 100691 DGR 26-12054 del 23.3.2004). Erogazione all'ASL 7 di Chivasso pag. 169

**Codice 29.6****D.D. 7 settembre 2004, n. 285**

D.M. 11.09.2003 - Corso di formazione in Medicina Generale. Modifica Determinazioni Dirigenziali n. 465 del 09.12.2003 e n. 135 del 13.05.2004 pag. 170

**Codice 29.6****D.D. 7 settembre 2004, n. 286**

D.M. 11.09.2003 - Corso di formazione in Medicina Generale. Impegno della somma di Euro 6.000,00= IVA compresa sul cap. 12246/2004, attingendo dall'accantonamento n. 100830 effettuato con DGR 19-12288 del 13.4.2004 pag. 170

**Codice 29.6****D.D. 9 settembre 2004, n. 287**

ASL n. 3 di Torino. Autorizzazione assunzioni anno 2004 - Legge n. 350/2003 pag. 170

**Codice 29.6****D.D. 9 settembre 2004, n. 288**

ASL n. 4 di Torino. Autorizzazione assunzioni anno 2004 - Legge n. 350/2003 pag. 170

**Codice 29.6****D.D. 9 settembre 2004, n. 289**

ASL n. 9 di Ivrea. Autorizzazione assunzioni anno 2004 - Legge n. 350/2003 pag. 170

**Codice 29.6****D.D. 9 settembre 2004, n. 290**

ASL n. 12 di Biella. Autorizzazione assunzioni anno 2004 - Legge n. 350/2003 pag. 170

**Codice 29.6****D.D. 9 settembre 2004, n. 291**

ASL n. 16 di Mondovì. Autorizzazione assunzioni anno 2004 - Legge n. 350/2003 pag. 171

**Codice 29.6****D.D. 9 settembre 2004, n. 292**

ASL n. 19 di Asti. Autorizzazione assunzioni anno 2004 - Legge n. 350/2003 pag. 171

**Codice 29.6****D.D. 9 settembre 2004, n. 293**

ASL n. 21 di Casale Monferrato. Autorizzazione assunzioni anno 2004 - Legge n. 350/2003 pag. 171

**Codice 29.6****D.D. 9 settembre 2004, n. 294**

ASL n. 22 Novi Ligure. Autorizzazione assunzioni anno 2004 - Legge n. 350/2003 pag. 171

**Codice 29.6****D.D. 9 settembre 2004, n. 295**

Ordine Mauriziano Ospedale Umberto I di Torino. Autorizzazione assunzioni anno 2004 - Legge n. 350/2003 pag. 171

**Codice 29.1****D.D. 13 settembre 2004, n. 297**

Autorizzazione in sanatoria all'Azienda Sanitaria Locale n. 8 di Chieri, per costituzione del diritto di superficie su terreni di pertinenza dell'Ospedale San Remigio di Carignano. Determinazioni del Direttore Generale dell'Azienda: n. 1018 del 24.12.2003, n. 208 del 23.02.2004, n. 731 dell'11.06.2004 e n. 1019 del pag. 171

**Codice 29.6****D.D. 13 settembre 2004, n. 298**

ASO S. Antonio e Biagio di Alessandria. Autorizzazione assunzioni anno 2004 - Legge n. 350/2003 pag. 174

**Codice 29.6****D.D. 13 settembre 2004, n. 299**

ASL n. 12 di Biella - Prestazioni aggiuntive ex L. n. 47/2004 - Autorizzazione integrazione pag. 174

**Codice 29.4****D.D. 14 settembre 2004, n. 300**

Laboratorio Analisi "Raffaello" S.r.l. - C.so Raffaello n. 17/G - Torino. Richiesta autorizzazione variazione direzione tecnica pag. 174

**Codice 29.4****D.D. 14 settembre 2004, n. 301**

I.C.S. - Ambulatorio Medico Polispecialistico - Via Giolitti n. 2 - Torino. Richiesta autorizzazione variazione direzione tecnica pag. 174

**Codice 29.4****D.D. 14 settembre 2004, n. 302**

A.N.S.A. S.r.l. - Via Santorre di Santarosa n. 18 - Torino -  
Richiesta autorizzazione variazione direzione tecnica pag. 175

**Codice 29.4****D.D. 14 settembre 2004, n. 303**

Nuova Lamp S.r.l. - C.so Regina Margherita n. 136 - Torino.  
Richiesta autorizzazione variazione direzione tecnica pag. 175

**Codice 29.4****D.D. 14 settembre 2004, n. 304**

Nuova Lamp S.r.l. - Via Cavour n. 38 - Settimo T.se.  
Richiesta autorizzazione variazione direzione tecnica pag. 175

**Codice 29.3****D.D. 14 settembre 2004, n. 305**

Direzione 29 Settore Assistenza Ospedaliera e Territoriale.  
Impegno sul Cap. 12170/2004 del Bilancio per l'esercizio finanziario 2004 (A 100496) della somma di Euro 25.000,00, oneri fiscali inclusi, per il finanziamento per l'anno 2004, delle attività assegnate alla "Struttura" di cui all'art. 12, D.P.R. 446/01 pag. 175

**Codice 29.4****D.D. 15 settembre 2004, n. 306**

S.A.S. BO.CA di Bongiorno Luciano e C.. Autorizzazione alla variazione della direzione tecnica dell'ambulatorio di recupero e rieducazione funzionale di 1° livello sito in Gassino Torinese (TO) - C.so Italia, 68 pag. 175

**Codice 29.4****D.D. 15 settembre 2004, n. 308**

S.A.S. Centro Medico Fisioterapico Erboria di Peiretti Maria e C.. Presa d'atto della variazione della denominazione sociale ed autorizzazione alla variazione della direzione tecnica dell'ambulatorio di recupero e rieducazione funzionale di 1° livello sito in Torino - Via S. Marino, 5 pag. 176

**Codice 29.5****D.D. 16 settembre 2004, n. 309**

Costituzione di una Commissione di studio per la sorveglianza epidemiologica dei soggetti affetti da deficit di ormoni somatotropo o della sua attività biologica pag. 176

**Codice 29.6****D.D. 20 settembre 2004, n. 310**

ASL n. 20 di Alessandria - Prestazioni aggiuntive ex L. 47/2004 - Autorizzazione - Integrazione pag. 176

**Codice 29.6****D.D. 20 settembre 2004, n. 311**

Organizzazione corso di formazione per l'integrazione nei servizi di emergenza sanitaria - anno didattico 2004/2005. Impegno di spesa di Euro 80.000,00= (cap. 12174/2004 A 100832 DGR 19-12288 del 13.4.2004) pag. 176

**Codice 29.3****D.D. 23 settembre 2004, n. 316**

Casa di Cura Privata "Villa Igea", sita in Acqui Terme: autorizzazione alla nomina del F.F. Direttore Sanitario Dr. Sergio Rigardo, in sostituzione del Dr. Angelo Ivaldi pag. 177

**Codice 29.3****D.D. 23 settembre 2004, n. 317**

Presidio Ospedaliera "Beata Vergine della Consolata", sito in San Maurizio Canavese: autorizzazione alla nomina del Direttore Sanitario Dr.ssa Stefania Zamburlini, in sostituzione del Dr. Vito Plastino pag. 177

**Codice 29.3****D.D. 23 settembre 2004, n. 318**

Casa di Cura Privata "San Secondo", sita in Asti: autorizzazione alla nomina del F.F. Direttore Sanitario Dr. Aris D'Anelli, in sostituzione della Dr.ssa Mariangela Capra pag. 177

**Codice 29.6****D.D. 23 settembre 2004, n. 320**

Convenzione con l'ASL n. 5 per la collaborazione della Dott.ssa Barbara Vinassa a supporto del Settore Organizzazione, Personale, Formazione delle Risorse Umane della Direzione 29 - Controllo delle Attività sanitarie pag. 178

**Codice 29.6****D.D. 11 ottobre 2004, n. 325**

Organizzazione corso di aggiornamento rivolto al personale sanitario sulle tematiche inerenti il trattamento in Emergenza delle ustioni. Impegno della somma di Euro 4.000,00 sul cap. 12176/2004 attingendo dall'accantonamento n. 100691 effettuato con DGR 12054 del 23.3.2004 pag. 178

**Codice 29.6****D.D. 11 ottobre 2004, n. 326**

Organizzazione corso di aggiornamento e di formazione rivolto al personale medico sulle tematiche inerenti il progetto regionale denominato TRIPSS 2 in Piemonte. Impegno della somma di Euro 4.000,00 sul cap. 12176/2004 (acc. n. 100691 effettuato con DGR 12054 del 23.3.2004) pag. 179

**Codice 29.4****D.D. 13 ottobre 2004, n. 330**

S.N.C. Ifor di Siracusa Franco e C. - Via Balbis, 1 - Torino. Presa d'atto della variazione della ragione sociale pag. 179

**Codice 29****D.D. 13 ottobre 2004, n. 334**

Sistema regionale di valutazione sulle attività delle Aziende Sanitarie regionali. Istituzione del gruppo di lavoro pag. 181

**Codice 29.1****D.D. 14 ottobre 2004, n. 333**

Autorizzazione all'azienda Sanitaria Locale n. 8 di Chieri, per l'alienazione di terreni siti in Chieri (TO), località Cascina Maddalena. Determinazioni del Direttore Generale dell'Azienda n. 1028 del 06.08.2004 e n. 1134 del 24.09.2004 pag. 179



**Codice 29.1**

**D.D. 18 ottobre 2004, n. 338**

Autorizzazione all'Azienda Sanitaria Locale n. 11 di Vercelli, all'alienazione, dal patrimonio disponibile della stessa, terreni siti in Vercelli, Fraz. Larizzate. Deliberazione del Direttore Generale dell'A.S.L. n. 999 del 09.06.2004, n. 2248 del 06.08.2004 e n. 2404 del 22.09.2004 pag. 182

**Codice 29.4**

**D.D. 20 ottobre 2004, n. 340**

Spam Lambda S.r.l. - C.so Duca degli Abruzzi, 56 - Torino - Revoca autorizzazione Punto Prelievo pag. 184

**Codice 29.6**

**D.D. 20 ottobre 2004, n. 341**

ASL n. 20 di Alessandria. Autorizzazione assunzioni anno 2004 - Legge n. 350/2003 pag. 184

**Codice 29.6**

**D.D. 21 ottobre 2004, n. 349**

ASO OIRM/S. Anna di Torino. Autorizzazione assunzioni anno 2004 - Legge n. 350/2003 pag. 184

**Codice 29.6**

**D.D. 21 ottobre 2004, n. 350**

ASL 18 di Alba-Bra. Autorizzazione assunzioni anno 2004 - Legge n. 350/2003 pag. 184

**Codice 29.6**

**D.D. 21 ottobre 2004, n. 351**

ASO S. Luigi di Orbassano - Autorizzazione assunzioni anno 2004 - Legge n. 350/2003 pag. 184

**Codice 29.6**

**D.D. 21 ottobre 2004, n. 352**

ASL n. 5 di Collegno - Prestazioni aggiuntive ex L. n. 47/2004 - Integrazione pag. 185

**Codice 29.6**

**D.D. 21 ottobre 2004, n. 353**

Presentazione dei dati relativi ai risultati dell'Osservatorio sulla Formazione - Anno 2002. Impegno di spesa di 4.611,00= Cap. 12176/2004 pag. 185

**Codice 29.6**

**D.D. 25 ottobre 2004, n. 355**

Promozione della Salute ed Educazione Sanitaria. Attività di consulenza riguardante l'Area pediatrica e materno-infantile e l'Area Donazioni di sangue e midollo osseo. Spesa di Euro 10.691,00 sul Cap. 12180/2004 pag. 185

**Codice 29.6**

**D.D. 25 ottobre 2004, n. 356**

Indagine OMS/WHO: HBSC (Studio del comportamento in età adolescenziale e preadolescenziale). Convenzione con il Dipartimento di Sanità Pubblica e Microbiologica - Università di Torino. Impegno di spesa di Euro 19.440,00 sul Cap. 12250/2004 pag. 185

**Codice 29.1**

**D.D. 25 ottobre 2004, n. 357**

Autorizzazione all'Azienda Sanitaria Locale n. 11 di Vercelli all'alienazione dal patrimonio disponibile della stessa, immobile occupato da Trattoria "La Botte", sito in Vercelli, Fraz. Cascine Strà. Deliberazioni del Direttore Generale dell'A.S.L., n. 1000 del 09.06.2004, n. 2249 del 06.08.2004 e n. 2376 del 15.09.2004 pag. 186

**Codice 29.6**

**D.D. 28 ottobre 2004, n. 379**

ASL n. 13 di Novara. Autorizzazione assunzioni anno 2004 - Legge n. 350/2003 pag. 188

**Codice 29.1**

**D.D. 3 novembre 2004, n. 387**

Trasferimento dai Comuni di Savigliano, Fossano e Saluzzo, all'Azienda Sanitaria Locale n. 17 di Savigliano, dei beni mobili, esistenti al 31.12.1994, facenti parte del patrimonio mobiliare con vincolo di destinazione sanitaria. Rettifica ed integrazione D.P.G.R. n. 3030/1996 del 25.07.1996 e D.D. n. 265 del 08.09.1998 pag. 188

**Codice 29.6**

**D.D. 5 novembre 2004, n. 391**

ASL n. 4 Torino. Autorizzazione assunzioni anno 2004 - Legge n. 350/2003 pag. 189

**Codice 29.6**

**D.D. 5 novembre 2004, n. 392**

ASO CTO/CRF/M. Adelaide di Torino. Autorizzazione assunzioni anno 2004 - Legge n. 350/2003 pag. 189

**Codice 29.6**

**D.D. 5 novembre 2004, n. 393**

ASL n. 10 di Pinerolo. Autorizzazione assunzioni anno 2004 - Legge n. 350/2003 pag. 190

**Codice 29.6**

**D.D. 5 novembre 2004, n. 394**

ASL n. 2 Torino. Autorizzazione assunzioni anno 2004 - Legge n. 350/2003 pag. 190

**Codice 29.6**

**D.D. 5 novembre 2004, n. 395**

ASL n. 3 di Torino. Autorizzazione assunzioni anno 2004 - Legge n. 350/2003 pag. 190

**Legge 21 gennaio 2005, n.4**

Conversione in legge, con modificazioni, del decreto-legge 19 novembre 2004, n. 277, recante interventi straordinari per il riordino e il risanamento economico dell'Ente Ordine Mauriziano di Torino pag. 194

**Testo coordinato del Decreto-Legge 19 novembre 2004, n.277 con la Legge 11 gennaio 2005, n. 4**

Testo del decreto-legge 19 novembre 2004, n. 277 (in Gazzetta Ufficiale - serie generale - n. 274 del 22 novembre 2004), coordinato con la legge di conversione 21 gennaio 2005, n. 4, recante: "Interventi straordinari per il riordino e il risanamento economico dell'Ente Ordine Mauriziano di Torino". pag. 195



## SANITA'/FARMACIE

### Codice 29

#### D.D. 21 settembre 2004, n. 321

Costituzione della Commissione Paritetica di cui all'Accordo regionale con le associazioni sindacali delle farmacie al pubblico recepto con DGR n. 37-13371 del 13.09.2004 pag. 178

### Codice 29.5

#### D.D. 30 settembre 2004, n. 322

Revoca della D.G.R. n. 203-35147 del 23.05.1994 di autorizzazione ai sensi dell'art. 2 del D.lgs 538/92, in capo alla ditta Effe Zeta Farmaceutici per il deposito sito nel Comune di Oleggio Castello (NO), in Via V. Veneto, 58 pag. 178

### Codice 29.5

#### D.D. 14 ottobre 2004, n. 337

Modifica della D.G.R. n. 206-35150 del 23.05.1994 di autorizzazione alla distribuzione all'ingrosso di gas medicinali per uso umano, ai sensi del D.lgs 538/92, in capo alla Ditta Vivisol S.r.l. pag. 181

### Codice 29.5

#### D.D. 21 ottobre 2004, n. 342

Impegno di spesa di Euro 25.000,00 sul capitolo 12319/04 (Acc. 101435) per l'elaborazione dei dati dei consumi farmaceutici delle Aziende sanitarie regionali pag. 184

### Codice 29.5

#### D.D. 13 novembre 2004, n. 413

Autorizzazione ex D.lgs. 538/92 alla distribuzione all'ingrosso di medicinali per uso umano alla Ditta Unico La Farmacia dei farmacisti S.p.A. per il deposito sito in Rivoli (TO) - Interporto Nord, 12<sup>a</sup> Strada n. 2 pag. 190

## TRASPORTI

#### D.G.R. 22 novembre 2004, n. 141-14140

Approvazione bozze di Contratto di servizio, per gli anni 2004-2005, e di Contratto di servizio aggiuntivo, per l'anno 2004, tra Regione Piemonte e Trenitalia S.p.A. per i servizi ferroviari regionali non conferiti all'Agenzia per la Mobilità Metropolitana pag. 70

## TURISMO

#### D.P.G.R. 24 gennaio 2005, n. 4

Accordo di Programma - 3° stralcio - tra la Regione Piemonte, la Provincia di Vercelli, il Comune di Trino, attuativo del "Piano degli interventi del Vercellese", compreso nel "Programma regionale Piemonte 2006" (L. 166/2002; D.G.R. n. 36-8210 del 13/01/2003) pag. 26

#### D.G.R. 22 novembre 2004, n. 100-14099

Adesione al potenziamento e ampliamento del progetto interregionale "Portale telematico interregionale di promozione turistica" ai sensi dell'art.5, L.135/2001 pag. 51

#### D.G.R. 22 novembre 2004, n. 99-14098

Adesione al potenziamento del progetto interregionale "Sviluppo delle politiche interregionali del turismo" ai sensi dell'art. 5, L.135/2001 pag. 50

#### D.G.R. 6 dicembre 2004, n. 13-14255

Approvazione dello schema di Accordo di programma - 1<sup>a</sup> fase - tra la Regione Piemonte e il Comune di Stresa finalizzato al recupero dell'immobile "Villa La Palazzola" di Stresa e del parco limitrofo per realizzarvi un centro culturale, turistico e ricreativo. Previsione di spesa di Euro 5.000.000,00 sul Cap. 27167 "Fondo per il finanziamento degli Accordi di programma" del Bilancio 2004 L.R. 10/2004 pag. 76

## URBANISTICA

#### D.G.R. 22 novembre 2004, n. 102-14101

Programmi di Recupero Urbano, articolo 11 della legge 4.12.1993, n. 493. Rideterminazione della localizzazione degli interventi commissariati con il D.P.G.R. n. 98 del 3.9.2004, ai sensi dell'art. 3, comma 8 bis della legge 17.2.1992, n. 179 e s.m.i. pag. 51

#### D.G.R. 17 gennaio 2005, n. 13-14561

Legge Regionale 5.12.1977 n. 56 e successive modificazioni. Comune di Marano Ticino (NO). Variante Strutturale al Piano Regolatore Generale Intercomunale vigente. Approvazione pag. 89

#### D.G.R. 17 gennaio 2005, n. 14-14562

L.R. n. 56/77 e successive modificazioni. Comune di Balangero (TO). Approvazione del Piano Regolatore Generale Comunale pag. 93

## ZOOTECNIA

#### D.G.R. 6 dicembre 2004, n. 27-14269

Prenotazione a favore della Direzione Sanità Pubblica della somma di Euro 340.000,00 sul capitolo 12292/05 per l'attivazione di progetti mirati al miglioramento delle attività svolte da ASL e Presidi di Sanità animale e di igiene delle produzioni zootecniche per garantire la sanità animale, l'igiene delle produzioni zootecniche e la salubrità dei prodotti di origine animale pag. 80

## Parte I ATTI DELLA REGIONE

### LEGGI E REGOLAMENTI

Comunicato della Direzione Regionale Affari istituzionali e processo di delega

**Entrata in vigore della legge regionale 24 dicembre 2004, n.39 "Costituzione dell'Azienda Sanitaria Ospedaliera 'Ordine Mauriziano di Torino'"**

In data 22 gennaio 2005 è entrata in vigore la legge della Stato 21 gennaio 2005, n. 4 recante "Conversione in legge, con modificazioni, del decreto-legge 19 novembre 2004, n. 277, recante interventi straordinari per il riordino e il risanamento economico dell'Ente Ordine Mauriziano di Torino", pubblicata sulla Gazzetta Ufficiale n. 16 del 21.1.2005, serie generale, e riportata, a finalità notiziale, insieme al testo coordinato con il decreto-legge n. 277/2004, su questo Bollettino Ufficiale, parte II. Conseguentemente, alla data del 22 gennaio 2005 è entrata in vigore la legge regionale 24 dicembre 2004, n.39 "Costituzione dell'Azienda Sanitaria Ospedaliera 'Ordine Mauriziano di Torino'" per effetto di quanto disposto dall'articolo 9 della medesima legge regionale n. 39/2004, che ha subordinato l'entrata in vigore della stessa all'entrata in vigore della legge statale di conversione del decreto-legge n. 277/2004 ed in coerenza con le previsioni di tale legge statale. Si segnala che la legge regionale 24 dicembre 2004, n. 39 è stata pubblicata sul Bollettino Ufficiale 30 dicembre 2004, n. 52, parte I.

### DECRETI DEL PRESIDENTE DELLA GIUNTA REGIONALE

Decreto del Presidente della Giunta Regionale 19 gennaio 2005, n. 2

**Aggiornamento della composizione della Conferenza Permanente Regione-Autonomie locali**

#### IL PRESIDENTE DELLA GIUNTA REGIONALE

(omissis)

*decreta*

La composizione della Conferenza permanente Regione-Autonomie locali, quale risulta dai DD.P.G.R. nn. 103 del 4/10/2000, 69 del 24/7/2001, 63 del 23/7/2002, 83 del 18/9/2002, 67 del 15/7/2003 e 113 del 20/10/2004 è aggiornata con i seguenti componenti:

- Gianni Oliva, Vice Presidente della Provincia di Torino, delegato dal Presidente;
- Gianpaolo Dedominici, Presidente della comunità Montana Valsesia;
- Livio Quaranta, Presidente della Comunità Montana Valle Stura;
- Alessandro Barbero, Presidente della Comunità Montana Alta Langa;

- Antonio Ferrentino, Presidente della Comunità Montana Bassa Valle di Susa;
- Luigi Sergio Ricca, Presidente della Delegazione regionale dell'ANCI;
- Antonio Saitta, Presidente dell'U.P.P.

Enzo Ghigo

Decreto del Presidente della Giunta Regionale 24 gennaio 2005, n. 3

**Adozione delle determinazioni del Collegio di Vigilanza relative al consuntivo definitivo dell'attuazione dell'Accordo di Programma stipulato in data 9 giugno 1999 relativo al Presidio Ospedaliero Evangelico Valdese di Torino**

#### IL PRESIDENTE DELLA GIUNTA REGIONALE

Premesso che:

in data 9 giugno 1999, è stato stipulato tra la Regione Piemonte, il Comune di Torino, l'ASL n. 1 di Torino, la CIOV e l'Ospedale Evangelico Valdese l'accordo di programma finalizzato all'attuazione del progetto di potenziamento del polo ospedaliero Evangelico Valdese di Torino e in particolare all'attuazione dei progetti di ristrutturazione e di ampliamento degli edifici di Via Berthollet e Via Silvio Pellico 28 Torino;

con provvedimento n. 62 del 10 settembre 1999, il Presidente della Regione Piemonte ha adottato il Decreto di adozione dell'accordo sopra citato;

in data 10 maggio 2001 è stato convocato dal Presidente della Regione Piemonte il Collegio di Vigilanza per approvare le proposte tecniche al progetto di Via Silvio Pellico 28 e Via Berthollet avanzate dall'Ospedale Evangelico Valdese;

le determinazioni del Collegio di Vigilanza di cui sopra sono state adottate con Decreto del Presidente della Regione Piemonte n. 73 del 31 luglio 2001;

in conseguenza della scadenza naturale dell'accordo di programma in oggetto il Presidente della Regione Piemonte ha convocato con nota n. 22417/S1. 45 del 26.11.2004 per il giorno 10 dicembre 2004 il Collegio di Vigilanza con lo scopo di verificare lo stato del consuntivo dell'attuazione dell'accordo medesimo ed eventualmente assumere decisioni in merito alle situazioni ancora aperte nell'ambito dell'iniziativa dell'accordo stesso;

il Collegio di Vigilanza ha condiviso i contenuti della relazione del progettista dell'opera nell'ambito dell'accordo di programma verificando le tavole riassuntive della progettazione e dello stato attuativo delle opere, considerando di conseguenza concluso definitivamente l'Accordo di Programma vigente e relativi impegni assunti all'atto della sottoscrizione da parte dei soggetti interessati;

il Collegio di Vigilanza ha preso altresì atto che alcuni interventi riguardanti il primo lotto Artigianelli di Via Berthollet n. 34 non sono stati realizzati, ovvero:

1. il riutilizzo della copertura in cemento armato del cortile quale parcheggio interno con accesso dal ripristinato accesso carraio;

2. il nuovo collegamento con tunnel vetrato, attraverso il cortile con i reparti esistenti nell'ospedale principale;

il Collegio di Vigilanza ha preso in considerazione la nuova proposta di ristrutturazione ed integrazione volumetrica con nuovi corpi di fabbrica del complesso ospedaliero Evangelico Valdese e le necessità finanziarie atte a sostenere l'intera operazione, esposta dai rappresentanti dell'ASL di Torino nella seduta del Collegio suddetto;

viste le determinazioni conclusive del Collegio di Vigilanza espresse all'unanimità dei presenti ovvero dei le-

gali rappresentanti o loro delegati degli Enti sottoscrittori dell'accordo che stabiliscono:

1. la definitiva conclusione naturale dell'accordo di programma vigente che scioglie le parti firmatarie dell'accordo da qualsiasi ulteriore impegno diretto definito nell'accordo medesimo;

2. la presa d'atto della mancata realizzazione nel contesto dell'accordo di programma, degli interventi citati in precedenza riassunte nella nuova proposta progettuale di riorganizzazione dell'intero complesso ospedaliero sottoposta all'attenzione del Collegio di Vigilanza da parte dei rappresentanti dell'ASL n. 1 di Torino;

3. la necessità di definire un nuovo accordo di programma da attivarsi entro il mese di gennaio 2005, avente i contenuti definiti nel verbale del Collegio di Vigilanza con particolare attenzione per gli aspetti finanziari da sostenere per il raggiungimento positivo dell'iniziativa;

4. la necessità di provvedere in tempi rapidi allo smantellamento del basso fabbricato ad uso cantiere non più utilizzato per scopi sanitari, non avendo acquisito la sanatoria di condono edilizio.

Visti :

l'art. 34 del D.Lgs del 18 agosto 2000 n. 267;

la D.G.R. n. 27-23223 del 24 novembre 1997, "Assunzione di direttive in merito al procedimento amministrativo sugli Accordi di Programma. Legge regionale 51\97 art. 17".

ciò premesso, visto e constatato:

#### decreta

Sono adottate le determinazioni del Collegio di Vigilanza relative allo stato definitivo del consuntivo dell'accordo di programma e della nuova proposta di riorganizzazione tecnico funzionale dell'Ospedale Evangelico Valdese di Torino sito in Via Silvio Pellico n. 19, oggetto di futuro accordo di programma, così come espresse nel verbale della seduta del Collegio di Vigilanza in data 10 dicembre 2004 e richiamate nelle premesse del seguente Decreto.

Al presente decreto sono allegati:

- il verbale della seduta del Collegio di Vigilanza del 10 dicembre 2004;
- la relazione del progettista;
- le tavole riassuntive dello stato di attuazione dell'accordo;
- lo schema indicativo della nuova proposta riorganizzativa del complesso ospedaliero Evangelico Valdese di Torino.

Il presente Decreto sarà pubblicato sul Bollettino Ufficiale della Regione Piemonte ai sensi dell'art. 65 dello Statuto.

Enzo Ghigo

Decreto del Presidente della Giunta Regionale 24 gennaio 2005, n. 4

**Accordo di Programma - 3° stralcio - tra la Regione Piemonte, la Provincia di Vercelli, il Comune di Trino, attuativo del "Piano degli interventi del Vercellese", compreso nel "Programma regionale Piemonte 2006" (L. 166/2002; D.G.R. n. 36-8210 del 13/01/2003)**

#### IL PRESIDENTE DELLA GIUNTA REGIONALE

(omissis)

#### decreta

di approvare, ai sensi dell'art. 34 del D.Lgs. 267/2000 e conformemente a quanto previsto dalla D.G.R. n.27-

23223 del 24/11/1997 "Direttiva della Giunta regionale relativa al procedimento amministrativo sugli accordi di programma", l'Accordo di programma - 3° stralcio - e gli allegati n. 1 e n. 2 parti integranti dello stesso, tra la Regione Piemonte, la Provincia di Vercelli, il Comune di Trino attuativo del "Piano degli interventi" del Vercellese, compreso nel "Programma delle infrastrutture turistiche e sportive Piemonte 2006" (L.166/2002; D.G.R. n.36-8210 del 13/1/2003), quali parti integranti del presente decreto.

E' istituito il Collegio di vigilanza ai fini della corretta applicazione dell'Accordo di programma, composto dai rappresentanti degli enti che hanno sottoscritto l'Accordo di programma e presieduto dal Presidente della Giunta regionale, i cui compiti sono definiti ed esercitati secondo le modalità di cui all'art.17 dell'Accordo medesimo.

Enzo Ghigo

Allegato

*Accordo di programma ai sensi dell'art.34 del D.Lgs n.267/2000 - 3° stralcio attuativo del "Piano degli interventi" inerente l'ambito provinciale del Vercellese compreso nel Programma regionale delle infrastrutture turistiche e sportive - Piemonte 2006, art.21 della Legge 166/2002.*

L'anno 2004, il giorno 23 del mese di dicembre, in Sala Giunta della Regione Piemonte P.zza Castello, 165 Torino

#### TRA

\* la Regione Piemonte, rappresentata dal Presidente della Giunta regionale, in attuazione di quanto previsto con la DGR nr. 8-9081 del 16/04/2003, di seguito, per brevità, citata come "Regione";

\* la Provincia di Vercelli, rappresentata dal Presidente della Giunta provinciale Renzo Masoero, a ciò autorizzato con delibera di G.P. nr. 6066 del 21/12/2004 di seguito, per brevità, indicata come "Provincia";

\* il Comune di Trino, rappresentato dal Sindaco Giovanni Ravasenga, a ciò autorizzato con delibera G.C. nr. 45 del 11/12/2004, di seguito, per brevità, indicato come "Comune";

d'ora in poi "le Parti".

#### PREMESSO

che il Piemonte ospiterà i XX Giochi Olimpici Invernali "Torino 2006";

che l'evento olimpico per la sua rilevanza mondiale pone il Piemonte nella favorevole ed eccezionale condizione di presentarsi alla ribalta internazionale non unicamente come meta

ambita degli appassionati degli sport invernali ma come luogo d'eccellenza per coniugare sport, turismo, ambiente, cultura e benessere psico-fisico;

che, al fine di amplificare l'effetto Olimpiadi Torino 2006 e, soprattutto, mantenerlo successivamente nel tempo è necessario promuovere e strutturare l'insieme dei territori regionali vocati alla pratica sportiva e al turismo di qualità nelle sue varie componenti;

che la Regione Piemonte, nell'intento di promuovere e sostenere il realizzarsi sul proprio territorio degli effetti olimpici auspicati e sopra descritti, ha attivato una serie di iniziative, riassumibili nella sigla "Piemonte 2006", finalizzate a determinare le condizioni programmatiche, finanziarie e operative per il raggiungimento dell'obiettivo perseguito;

che, a seguito delle iniziative assunte dalla Regione Piemonte, con l'approvazione della Legge n. 166/2002, in particolare con l'art. 21, si è pervenuti allo stanziamento di risorse da destinare alle infrastrutture sportive

e turistiche da realizzare sul territorio regionale in occasione dell'evento olimpico mediante la predisposizione di uno specifico Programma regionale;

che, in attuazione di quanto previsto dall'art. 21 della Legge n.166/2002, la Giunta regionale del Piemonte, con deliberazione n. 36-8210 del 13/1/2003, ha approvato un "Documento di indirizzo programmatico e procedurale" per la definizione e l'approvazione del Programma regionale delle infrastrutture turistiche e sportive Piemonte 2006 di cui all'art.21 della Legge n.166/2002;

che tale "Documento di indirizzo" prevede che la Regione promuova presso le Province e gli Enti locali e pubblici interessati la sottoscrizione di Protocolli d'intesa, preliminari alla stipula di Accordi di programma, aventi per oggetto Piani di intervento finalizzati alla realizzazione, nei territori non direttamente interessati dallo svolgimento dei Giochi Olimpici, di infrastrutture e di impianti turistici e sportivi che concorrono a formare e dare attuazione al citato Programma regionale delle infrastrutture turistiche e sportive Piemonte 2006;

che nel corso di incontri tenutisi tra la Regione e la Provincia di Vercelli, finalizzati a porre le basi per la sottoscrizione dei Protocolli d'intesa, sono stati individuati, quali ambiti di intervento principali per il territorio provinciale del Vercellese quelli finalizzati allo "sviluppo delle aree turistiche montane", alla "valorizzazione del sistema neve", alla "valorizzazione turistico economica del sistema dei parchi e delle aree naturali", "miglioramento della rete pubblica di informazione e accoglienza" e allo "sviluppo del sistema turistico ricreativo";

che, sempre nel corso di tali incontri anche con il coinvolgimento degli altri Enti locali del territorio interessati, si è concordemente giunti alla definizione del Piano degli interventi e del relativo Protocollo d'intesa;

che in data 25 luglio 2003 è stato sottoscritto tra le Parti a Vercelli presso la Sala "G.Pastore" della C.C.I.A.A. il Protocollo d'intesa di cui è parte integrante il "Piano degli interventi inerente l'ambito provinciale del Vercellese" quale stralcio funzionale del Programma regionale delle infrastrutture turistiche e sportive Piemonte 2006, predisposto ai sensi dell'art.21 della L.166/2002 e secondo le finalità e le procedure definite dal citato "Documento di indirizzo" approvato con D.G.R. n.36-8210 del 13/1/2003;

che con il citato Protocollo d'intesa è stato definito il relativo Piano degli interventi costituito da n. 22 interventi proposti dai soggetti firmatari dello stesso per un totale di investimento di euro 32.699.000,00 di cui euro 23.395.800,00 a carico della Regione Piemonte che utilizza le risorse rese disponibili allo scopo dall'art.21 della L.166/2002;

che come stabilito dal "Documento di indirizzo" è stata costituita con deliberazione della Giunta regionale n. 55-9902 dell'8/7/2003 la "Cabina di regia" preposta al coordinamento e alla gestione attuativa del Programma regionale Piemonte 2006 - Opere di accompagnamento e dei Piani di intervento provinciali;

che la "Cabina di regia", presieduta dalla Regione, è articolata organizzativamente su base provinciale in relazione a ciascun Piano degli interventi approvato e vede la presenza del rappresentante designato della Giunta provinciale oltre che dei responsabili tecnico-amministrativi della Regione e della Provincia;

che a supporto della "Cabina di regia" è stato altresì individuato, come previsto sia dal provvedimento regionale citato di costituzione e dallo stesso Protocollo d'intesa, un Gruppo Tecnico di Lavoro (GTL) che comprende il Responsabile del procedimento dell'Accordo di programma, i responsabili e gli incaricati tecnico-ammi-

nistrativi della Regione e della Provincia di riferimento - che a tal fine deve individuare una specifica struttura incaricata del coordinamento locale del Programma regionale "Piemonte 2006"- Opere di accompagnamento;

che con deliberazione della Giunta regionale n.72-10238 del 1°/8/2003 è stato designato il Dott. Gaudenzio De Paoli, Direttore regionale Turismo Sport Parchi, quale Responsabile dei procedimenti di Accordo di programma previsti dal citato "Documento di indirizzo" per l'attuazione del Programma regionale delle infrastrutture turistiche e sportive Piemonte 2006;

che a seguito della sottoscrizione del Protocollo d'intesa del 25/7/2003 sopra citato è stata avviata dal Responsabile del procedimento di Accordo, con il supporto del Gruppo Tecnico di Lavoro, l'attività istruttoria inerente gli aspetti amministrativi, tecnici e finanziari dei progetti compresi nel

Piano degli interventi inerente l'ambito provinciale Vercellese al fine di valutare la possibilità di dare attuazione a quest'ultimo mediante Accordo di programma;

che in sede di "Cabina di regia", nella seduta del 11 febbraio 2004, si è provveduto all'aggiornamento del Piano degli interventi oggetto del Protocollo d'intesa, come risulta dal relativo verbale (depositato agli atti presso l'Ufficio del Responsabile del procedimento dell'Accordo di programma e gli Uffici competenti della Regione e della Provincia di Vercelli);

che in data 24/3/2004 e in data 21/7/2004 sono stati stipulati gli Accordi di programma relativi, rispettivamente, al 1° e al 2° stralcio attuativo del Piano degli interventi inerente l'ambito provinciale del Vercellese;

che il Piano degli interventi complessivamente riferito all'ambito provinciale del Vercellese, costituente l'Allegato 1 di entrambi gli stralci attuativi (1° e 2°) oggetto di Accordo di programma - di cui originariamente al Protocollo d'intesa del 25/7/2003 e successivi aggiornamenti effettuati in sede di Cabina di regia - comprende e conferma i progetti promossi dal Comune di Trino (nn. 11/P3; 12/P1; 17/P4; 18; 19/P0/P2 );

che nel corso della Cabina di regia del 1°/6/2004 e come sancito nell'Accordo di programma del 21/7/2004, relativo al 2° stralcio attuativo del Piano degli interventi, è stato stabilito che gli interventi in capo al Comune di Trino siano oggetto di un 3° stralcio attuativo del Piano in argomento mediante la sottoscrizione di specifico Accordo di programma;

che in data 21/7/2004, a Torino, si è tenuta la Conferenza di cui all'art. 34 del D.lgs 267/2000 in cui le parti interessate ( Regione, Provincia di Vercelli, Comune di Trino ) hanno unanimemente espresso il loro consenso all'avvio della procedura di Accordo di Programma attuativo del 3° stralcio del Piano degli interventi dell'ambito provinciale del Vercellese;

che in sede di "Cabina di regia" del 1° /12 / 2004, si è provveduto ad un ulteriore aggiornamento del Piano degli interventi, come risulta dal relativo verbale (depositato agli atti presso l'Ufficio del Responsabile del procedimento dell'Accordo di programma e gli Uffici competenti della Provincia di Vercelli);

che a seguito di tale ulteriore aggiornamento i progetti indicati ai nn. 11/P3, 12/P1, 17/P4, 18 e 19/P0-P2 del Piano degli interventi, proposti dal Comune di Trino, sono stati unificati in un unico progetto, classificato come P0/P, mediante l'accorpamento dei progetti 11/P3, 12/P1 e 19/P0/P2 con l'esclusione dei progetti 17/P4 e 18, questi ultimi non realizzabili al momento secondo i tempi e le modalità previste dal Programma regionale Piemonte 2006;

che, per effetto di una migliore definizione degli interventi in sede progettuale, l'importo originario complessi-



vo dell'investimento ( somma degli importi dei progetti nn. 11/P3, 12/P1, 17/P4, 18 e 19/P0-P2 ), pari a euro 8.831.000,00, con riferimento alla nuova definizione del progetto P0/P è aumentato risultando pari a euro 9.034.857,81 (vd. Allegato 2) e che tale variazione, restando a totale carico dell'Ente attuatore, non determina modifiche nella quota di cofinanziamento regionale confermata in euro 5.838.200,00 e, pertanto, l'investimento complessivo del Piano degli interventi dell'ambito provinciale Vercellese ammonta a euro 34.149.803,81 (vd. Allegato1);

che nell'ambito delle attività istruttorie esperite dal Responsabile del procedimento e dal Gruppo Tecnico di Lavoro costituito nell'ambito della Cabina di regia si è provveduto a richiedere e raccogliere le certificazioni e le dichiarazioni del Responsabile del procedimento e/o dei rispettivi responsabili in relazione agli aspetti amministrativi considerati relativamente al progetto P0/P, in merito: all'assunzione dei provvedimenti e degli atti necessari a garantirne la realizzazione, sia dal punto di vista finanziario, sia progettuale; agli obblighi autorizzativi compresa la necessità di varianti agli strumenti urbanistici; alla definizione della modalità di appalto scelta;

che sulla base delle certificazioni e delle dichiarazioni di cui sopra, il Responsabile del procedimento di Accordo di programma, coadiuvato dal Gruppo Tecnico di Lavoro, preso atto delle conclusioni della Cabina di regia del 1°/12/2004, ha ritenuto di procedere alla definizione del 3° stralcio attuativo del Piano degli interventi del Vercellese, mediante Accordo di programma, rappresentato dal seguente progetto:

P0/P - Comune di Trino - Valorizzazione turistico-museale del "nucleo storico" di Trino nei suoi spazi pubblici, vie, piazze ed edifici storici,

costituito dall'unificazione dei seguenti progetti compresi nel citato Piano degli interventi complessivo (secondo la numerazione originaria del Piano già oggetto del Protocollo d'intesa del 25/7/2003 e dei due successivi stralci attuativi oggetto degli Accordi di programma del 24/3/2004 e del 21/7/2004 - Allegato 1):

\* 11/P3 - Comune di Trino - Recupero e riqualificazione urbanistico-architettonica della Biblioteca Civica con le sue pertinenze ed i percorsi ad essa connessi;

\* 12/P1 - Comune di Trino - Recupero valorizzazione ambientale "nucleo storico" nei suoi spazi pubblici, vie e piazza;

\* 19/P0-P2 - Comune di Trino - Studio d'inserimento urbanistico nel contesto storico-urbano di Trino. Creazione di una musealità interattiva tramite il recupero del Convento dei Domenicani con le sue pertinenze e le aree ad esso riconducibili",

dando atto dell'esclusione da detto progetto P0/P dei restanti interventi originariamente previsti nel Piano quali:

\* 17/P4 - Comune di Trino - Recupero area archeologica di S.Michele;

\* 18 - Comune di Trino - Sistemazione fondi librari in ambito museale;

che il Responsabile del procedimento, avvalendosi del Gruppo tecnico di Lavoro costituito nell'ambito della Cabina di regia e a seguito delle attività e iniziative assunte allo scopo, è pervenuto alla formazione del testo definitivo dell'Accordo e del Piano degli interventi - 3° stralcio (Allegato 1 del presente Accordo) secondo la presente formulazione, condivisa dalle Parti interessate;

che le Parti interessate (Provincia di Vercelli, Comune di Trino) hanno provveduto ad approvare la bozza di testo corrispondente al presente Accordo di programma con i provvedimenti deliberativi richiamati nella parte iniziale della presente premessa all'Accordo mentre, per

quanto concerne la Regione Piemonte, la bozza definitiva dell'Accordo è stata oggetto di specifica comunicazione in sede di Giunta regionale del 14/12/2004;

che la Regione Piemonte e le Province interessate hanno convenuto, nella riunione della Cabina di regia del 6 ottobre 2004, di accordare, su richiesta degli Enti attuatori e in base a giustificato motivo, proroghe alle scadenze fissate dagli Accordi di programma già sottoscritti per l'inizio e la conclusione dei lavori delle opere facenti parte del "Programma regionale delle infrastrutture turistiche e sportive Piemonte 2006", come risulta dal verbale agli atti;

che la Regione Piemonte ha recepito quanto convenuto nella Cabina di regia del 6 ottobre 2004, in merito alle citate proroghe sui termini di inizio e di fine dei lavori, con deliberazione della Giunta regionale nr 64-13648 dell'11/10/2004;

che la Provincia di Vercelli ha altresì recepito quanto sopra con delibera di G.P. nr. 6066 del 21/12/2004

che il presente Accordo di Programma costituisce il 3° Stralcio attuativo del Piano degli Interventi inerente l'ambito provinciale del Vercellese, relativamente agli interventi sopra elencati e dettagliati nell'Allegato 2;

Tutto ciò premesso e considerato,

visto l'art.34 del D.Lgs. 267/2000;

richiamati i seguenti provvedimenti regionali:

\* deliberazione della Giunta regionale n. 27-23223 del 24/11/1997 "Assunzione di direttive in merito al procedimento amministrativo sugli Accordi di programma";

\* D.P.G.R. del 17/2/2003, N.5/R. "Regolamento regionale in materia di Accordi di programma per la definizione e attuazione di opere, interventi e programmi di intervento legate ai XX Giochi olimpici invernali Torino 2006",

#### SI CONVIENE e SI STIPULA

quanto segue:

##### Art.1

Valore delle premesse

Le premesse costituiscono parte integrante e sostanziale del presente Accordo di programma.

##### Art.2

Oggetto dell'Accordo

L'Accordo di programma ha per oggetto la realizzazione del 3° stralcio attuativo del Piano degli interventi relativo all'ambito provinciale del Vercellese, stralcio del Programma regionale delle infrastrutture turistiche e sportive Piemonte 2006, predisposto ai sensi dell'art.21 della L.166/2002 e secondo le finalità e le procedure definite dal "Documento di indirizzo programmatico e procedurale" approvato con provvedimento della Giunta regionale n.36-8210 del 13/1/2003.

Il Piano degli interventi in argomento costituisce l'Allegato 1, parte integrante del presente Accordo di programma.

Il 3° Stralcio attuativo, oggetto del presente Accordo di Programma, costituisce l'allegato 2, parte integrante del presente Accordo di programma.

##### Art.3

Soggetti sottoscrittori

I soggetti sottoscrittori dell'Accordo di programma - 3° stralcio attuativo - sono:

- la Regione Piemonte, in qualità di promotore e titolare dell'Accordo stesso;

- la Provincia di Vercelli

- il Comune di Trino (\*)



(\*) Soggetto attuatore delle opere comprese nel Piano degli interventi - 3° stralcio - oggetto del presente Accordo di programma.

#### Art. 4

Soggetto responsabile e Strutture amministrative coinvolte

Soggetto responsabile in qualità di promotore e titolare dell'Accordo di programma è la Regione Piemonte; Responsabile del procedimento di accordo di programma è il dott. Gaudenzio De Paoli, Direttore regionale Turismo Sport Parchi, nominato con D.G.R. n.72-10238 del 1°/8/2003;

la struttura regionale incaricata delle attività di coordinamento operativo e amministrative connesse con l'Accordo di programma in questione è individuata nel "Progetto di rilevanza strategica "XX Giochi olimpici invernali Torino 2006 - Sviluppo e potenziamento del sistema infrastrutturale impiantistico regionale a completamento del programma olimpico", di cui il Programma regionale delle infrastrutture sportive e turistiche Piemonte 2006 e i relativi Piani degli interventi sono parte integrante.

Le Parti prendono atto della costituzione della "Cabina di regia" di cui alla D.G.R. n.55-9902 dell'8/7/2003 con fini di coordinamento e di gestione attuativa del Programma regionale delle infrastrutture sportive e turistiche Piemonte 2006 e si impegnano a garantirne il funzionamento, secondo le modalità previste dalla stessa deliberazione regionale, e a rispettarne le decisioni e le indicazioni.

Le Parti prendono atto altresì atto della costituzione, nell'ambito della "Cabina di regia" e secondo le indicazioni della D.G.R. citata, del Gruppo Tecnico di Lavoro (G.T.L.) con compiti di supporto operativo alla "Cabina".

La struttura provinciale incaricata delle attività di coordinamento locale del Programma regionale Piemonte 2006 e del Piano degli interventi, componente provinciale del G.T.L., è stata individuata in conformità di quanto previsto dalla "Cabina di regia" con deliberazione della Giunta provinciale n. 36589 del 4.09.2003, nel "Gruppo di Lavoro Intersectoriale per l'organizzazione dei "Progetti di sviluppo socio-economico del territorio provinciale".

I referenti dell'Amministrazione comunale partecipante al presente Accordo di programma - anche ai fini del funzionamento della "Cabina di regia" - sono individuati nel Sindaco o suo delegato del Comune di Trino e nel Responsabile del procedimento del Progetto P0/P, costituente il 3° stralcio del Piano degli interventi (vd. Allegato 2).

#### Art.5

##### Piano degli interventi

Il Piano degli interventi (Allegato 1) ed il 3° stralcio attuativo del medesimo (Allegato 2) - oggetto dell'Accordo di programma - concorrono alla definizione del Programma regionale delle Infrastrutture turistiche e sportive Piemonte 2006, ai sensi dell'art. 21 della Legge n.166/2002, secondo quanto precisato dal citato "Documento di indirizzo" e ne costituiscono stralci funzionali.

In relazione ai principali ambiti di intervento del Programma regionale delle infrastrutture turistiche e sportive Piemonte 2006, individuati dal citato "Documento di indirizzo", il Piano degli interventi di cui all'Allegato 1 del presente Accordo di programma è finalizzato principalmente allo "sviluppo delle aree turistiche montane", alla "valorizzazione del sistema neve", alla "valorizzazione turistico economica del sistema dei parchi e delle aree naturali", "miglioramento della rete pubblica di informazione e accoglienza" e allo "sviluppo del sistema turistico ricreativo".

I progetti compresi nel Piano degli interventi dell'ambito provinciale del vercellese (Allegato 1) sono stati oggetto del Protocollo d'intesa sottoscritto in data 25.07.2003 - definito secondo i criteri del citato "Documento di indirizzo" - e dei successivi Accordi di programma attuativi (1° e 2° stralcio), rispettivamente del 24/3/2004 e del 21/7/2004, secondo gli aggiornamenti apportati dalla Cabina di regia.

Il Piano degli interventi di cui all'Allegato 1 comprende n. 3 ambiti progettuali, in cui verranno realizzati i progetti infrastrutturali e turistico-sportivi previsti, per un totale di investimento pari a euro 34.149.803,81.

Il Piano degli interventi - 3° stralcio attuativo (Allegato 2) oggetto del presente Accordo di programma interessa unicamente l'ambito progettuale "Valorizzazione turistico-economica del sistema dei parchi e delle aree naturali" e prevede un investimento complessivo di euro 9.034.857,81, costituito dal costo complessivo del progetto P0/P (d'ora in poi per brevità il "Progetto") proposto e attuato dal Comune di Trino.

Il livello di elaborazione progettuale minimo considerato al fine dell'inserimento del "Progetto" nel Piano degli interventi - 3° stralcio attuativo è quello definitivo, ai sensi della L.109/94 e s.m.i.

#### Art.6

##### Piano finanziario

Per la realizzazione dei progetti compresi nel Piano degli interventi - Allegato 1 - l'investimento complessivamente stimato ammonta a euro 34.149.803,81.

La ripartizione complessiva degli oneri tra gli Enti sottoscrittori è la seguente:

##### Tabella generale oneri

Regione Piemonte	euro	23.395.800,00
Provincia di Vercelli	euro	1.409.157,28
Enti Attuatori	euro	6.122.342,53
Altri Enti (es. CC.MM, CCIAA,...)	euro	3.222.504,00
Totale	euro	34.149.803,81

Per la realizzazione del 3° stralcio attuativo di cui al presente Accordo di programma (Allegato 2), la ripartizione degli oneri è la seguente:

##### Tabella oneri relativi al presente Accordo, 3° Stralcio del Piano degli interventi

Regione Piemonte	euro	5.838.200,00
Provincia di Vercelli	euro	395.897,28
Comune di Trino	euro	2.800.760,53
Totale	euro	9.034.857,81

Il Piano degli interventi (Allegati 1 e 2) contiene il dettaglio della ripartizione delle quote di cofinanziamento a carico dei soggetti sopra indicati, secondo le modalità di compartecipazione agli investimenti definite dal citato "Documento di indirizzo".

Per quanto concerne la quota di co-finanziamento della Regione Piemonte prevista a favore del Piano degli interventi - 3° stralcio attuativo (Allegato 2), la stessa è garantita dalle somme rese disponibili dall'art.21 della legge n.166/2002 per la predisposizione e l'attuazione del Programma regionale delle infrastrutture turistiche e sportive Piemonte 2006, iscritte nel Bilancio regionale per l'anno 2004 e pluriennale 2004-2005-2006 (cap.25598 e 25599).

Il co-finanziamento regionale a favore del presente Accordo di programma - 3° stralcio attuativo completa il cofinanziamento regionale degli interventi compresi nel

Piano degli interventi complessivo inerente l'ambito provinciale Vercellese (Allegato 1).

Le quote di cofinanziamento della Provincia di Vercelli, così come indicate negli Allegati 1 e 2 al presente Accordo di Programma - 3° stralcio attuativo, sono costituite dai progetti preliminari e definitivi degli interventi.

La quota con cui il Comune di Trino V.se concorre al finanziamento del progetto compreso nel Piano degli interventi - 3° stralcio attuativo, secondo il dettaglio indicato nell'Allegato 2, risulta disponibile secondo le modalità di cui all'apposita dichiarazione del Responsabile dei servizi Finanziari del Comune depositata agli atti presso gli Uffici del Responsabile del procedimento di Accordo e della Provincia.

Si prende atto che il Comune di Trino intende richiedere alla Cassa Depositi e Prestiti un mutuo pari a euro 454.761,00 - a completa copertura del finanziamento a proprio carico del Progetto, pari a euro 2.800.760,53, sostenuto per la rimanente quota con risorse disponibili sul bilancio comunale.

L'eventuale diniego del mutuo da parte della Cassa Depositi e Prestiti e la accertata indisponibilità della quota di finanziamento corrispondente nei tempi utili alla realizzazione del Progetto nei

termini previsti dal presente Accordo costituisce condizione ai fini dell'applicazione di quanto previsto all'Art. 13 in materia di stralcio del Progetto e di decadenza del co-finanziamento regionale.

#### Art.7

##### Co-finanziamento regionale ed economie di spesa

In tutti i casi in cui si verifichino variazioni in aumento del costo del Progetto di cui al Piano degli interventi - Allegato 2, la quota di co-finanziamento regionale resterà invariata e il maggiore onere dovrà essere sostenuto dal Comune di Trino.

Nei casi in cui a seguito della definizione finale del quadro economico del Progetto ( progetto esecutivo), di modifiche in senso riduttivo del medesimo (nei limiti di quanto consentito dall'Accordo, Artt.13 e 14), di rideterminazione del quadro economico in applicazione del ribasso d'asta una volta aggiudicati i lavori, di risparmi conseguiti nel corso dei lavori e sulle somme a disposizione di cui al relativo quadro economico, ecc. si realizzino economie rispetto a quanto preventivato per il Progetto, la quota di co-finanziamento regionale sarà proporzionalmente ridotta. Le economie così realizzate comportano il recupero automatico delle stesse nelle disponibilità della Regione, da utilizzare a favore della completa attuazione del Programma regionale delle infrastrutture turistiche e sportive Piemonte 2006 anche mediante il cofinanziamento di nuove iniziative e interventi promossi dalla stessa Regione.

Sarà cura della Regione, nell'ambito delle attività della "Cabina di regia", l'aggiornamento periodico in merito all'utilizzo delle economie "recuperate" nel corso dell'attuazione del Piano degli interventi - 3° stralcio (Allegato 2).

La Regione potrà inoltre valutare, in sede di "Cabina di regia", anche eventuali nuove proposte di intervento manifestate dalla Provincia o dal Comune purché coerenti con il Programma regionale Piemonte 2006 (cfr. Art.12).

L'uso delle economie realizzate sulla quota di co-finanziamento regionale assegnata al Progetto o per la realizzazione di varianti in corso d'opera, opere aggiuntive e/o di miglioria, per nuove iniziative o per altre evenienze di carattere imprevedibile ed eccezionale a favore del Comune attuatore del Progetto su cui si sono

realizzate le stesse economie, sarà valutato su richiesta dell'interessato, tramite la Provincia, dalla "Cabina di regia".

La "premieria" (maggiorazione del contributo regionale mediante l'utilizzo delle eventuali economie realizzate sul Programma regionale Piemonte 2006 da assegnare su decisione della Regione alla

conclusione del Programma ), di cui agli Accordi di programma attuativi del 1° e del 2° stralcio del Piano degli interventi del Vercellese sottoscritti rispettivamente il 24/3/2004 e il 21/7/2004, non sarà applicata a favore del progetto P0/P costituente il 3° stralcio attuativo del Piano degli interventi (Allegato 2) anche a fronte del rispetto dei termini di inizio e di fine dei lavori di cui all'Art. 11.

#### Art.8

##### Trasferimento delle risorse

La Regione Piemonte si impegna a trasferire la propria quota di co-finanziamento al Comune di Trino, beneficiario del medesimo per l'attuazione del Progetto P0/P di cui al Piano degli interventi - 3° stralcio attuativo, su richiesta scritta e documentata dell'Ente stesso.

Lavori ed opere - altre somme a disposizione  
(spese ammissibili come dal quadro economico del Progetto)

##### 1° Acconto

\* In tutti casi di realizzazione di lavori e opere:

- 10 % del contributo assegnato a seguito della stipula dell'Accordo di programma;

##### 2° Acconto

a) Nei casi di appalto di sola esecuzione di lavori pubblici (art. 19, comma 1, lett. a, L.109/94 e s.m.i.):

- 50% del contributo a seguito dell'inizio dei lavori (nei casi dovuti la percentuale di acconto è calcolata sul contributo regionale rideterminato in applicazione del ribasso d'asta);

b) Nei casi di appalto integrato o in concessione (art. 19, comma 1, lett. b, e art. 19, comma 2, L.109/94 e s.m.i.)

- 20% del contributo a seguito dell'individuazione dell'impresa assegnataria e della sottoscrizione del relativo contratto (nei casi dovuti la percentuale di acconto è calcolata sul contributo regionale rideterminato in applicazione del ribasso d'asta);

- 30% del contributo rideterminato a seguito dell'inizio dei lavori.

##### 3° Acconto

\* In tutti i due casi a) e b)

- 30% del contributo rideterminato a seguito della realizzazione del 50% dell'importo dei lavori previsti sulla base degli SS.A.LL.

##### Saldo

- 10 % del contributo rideterminato o minor somma necessaria a presentazione del Certificato di Collaudo dei lavori e del quadro riepilogativo della spesa.

##### Forniture

##### 1° Acconto

- 10 % del contributo assegnato a seguito della stipula dell'Accordo di programma;

##### 2° Acconto

- 50% del contributo a seguito dell'individuazione dell'impresa assegnataria e della sottoscrizione del relativo contratto (nei casi dovuti la percentuale di acconto è calcolata sul contributo regionale rideterminato in applicazione del ribasso d'asta);

**Saldo**

- 40% del contributo rideterminato o minor somma ad avvenuta fornitura, sulla base della presentazione delle fatture e della relativa collaudazione (nei casi dovuti oppure certificazione del responsabile del procedimento).

In relazione alle modalità di liquidazione sopra descritte, la Direzione regionale competente provvederà a fornire al beneficiario anche tramite la Provincia l'elenco completo della documentazione necessaria ai fini dell'erogazione.

Si precisa fin d'ora che, ai fini delle suddette erogazioni del contributo, nel caso in cui il Comune attuatore abbia segnalato - mediante le certificazioni e le dichiarazioni sottoscritte preliminarmente alla stipula dell'Accordo di programma la necessità di varianti urbanistiche per la realizzazione del Progetto, la Regione richiederà il riscontro documentato dell'avvenuta approvazione della variante; in particolare, nel caso di variante urbanistica "parziale", dovrà essere fornita la relativa deliberazione di approvazione da parte del Consiglio Comunale.

Ugualmente l'erogazione del contributo regionale non sarà disposta fino a quando:

- non sia stato assentito il mutuo di euro 454.761,00 dalla C.DD.PP. al Comune - quota parte del finanziamento locale - o comunque non sia garantito a tutti gli effetti l'intero importo del finanziamento comunale;

- non sia stata formalmente ottenuta la piena disponibilità del patrimonio immobiliare oggetto degli interventi previsti nel Progetto.

E' facoltà della Cabina di regia, su richiesta del Comune, consentire l'erogazione del contributo regionale - in via eccezionale e limitatamente al 1° acconto - nelle more del perfezionamento dei procedimenti urbanistici, finanziari e di acquisizione - attualmente in corso - di cui sopra.

Ciascun beneficiario si impegna inoltre a fornire alla Regione Piemonte e alla Provincia la documentazione tecnica, amministrativa e contabile nonché ogni altra informazione richiesta

inerente il monitoraggio dell'intervento, secondo le modalità ed i tempi che verranno comunicati dalla Direzione regionale competente e/o dalla struttura provinciale incaricata.

La liquidazione della quota di cofinanziamento provinciale avverrà in unica soluzione con la trasmissione al Comune beneficiario/attuatore degli elaborati progettuali corrispondenti ai Progetti Preliminare e Definitivo.

**Art. 8bis  
Clausole particolari**

Nel caso in cui, a seguito della mancata conclusione anche di uno solo dei procedimenti urbanistici, finanziari e di acquisizione di cui all'articolo precedente, la Cabina di regia verifichi l'impossibilità, da parte del Comune, di realizzare il Progetto P0/P in tempo utile per l'inizio dei lavori stabilito dal presente Accordo (fatta salva la possibilità di concessione di eventuale proroga ai sensi dell'art.11) e/o ne consenta una realizzazione parziale e non più coerente con le finalità del Piano degli interventi dell'ambito provinciale del Vercellese e del "Programma regionale Piemonte 2006", il Progetto P0/P verrà stralciato dal Piano degli interventi comportando, contestualmente, la decadenza automatica del co-finanziamento regionale, il recupero delle quote eventualmente già erogate al Comune di Trino e la disponibilità, da parte della Regione Piemonte, delle relative somme per l'eventuale uso a favore della completa attuazione del "Programma regionale Piemonte 2006".

**Art. 9****Iter progettuale e attuativo dei progetti**

Le attività amministrative e tecniche inerenti il Progetto di cui al Piano degli interventi - 3° stralcio ( Allegato 2 ) per l'ottenimento delle autorizzazioni, per l'espletamento della gara d'appalto e l'attuazione dello stesso nonché per la sua gestione, sono in capo al Comune di Trino il quale, a tal fine, si impegna al rispetto delle normative vigenti in materia di opere, forniture e servizi pubblici.

Il Comune beneficia, ai fini dell'attuazione del Progetto, del cofinanziamento della Regione nell'ambito del Programma regionale delle infrastrutture turistiche e sportive Piemonte 2006 nonché della Provincia in termini di predisposizione della progettazione preliminare e definitiva.

Ad esclusione di eventuali casi previsti da specifiche norme in cui la titolarità dell'attivazione delle conferenze dei servizi non è dell'Amministrazione che realizza l'opera (es. procedure ai sensi L.R.n.40/98 ) l'attivazione della Conferenza dei servizi è a cura del Comune (Amministrazione procedente) nel rispetto della legislazione vigente (Legge n.241/1990 e s.m.i.).

Qualora il Comune di Trino (Amministrazione procedente) intenda attivare la conferenza dei servizi - in relazione a valutazioni di opportunità e nei casi indicati dalla normativa vigente nonché dalla Legge n.241/1990 e s.m.i. - le strutture della Regione e della Provincia incaricate del Programma regionale Piemonte 2006 si impegnano a collaborare con il medesimo, e quest'ultimo con la Regione e la Provincia, ai fini del coordinamento della Conferenza che verrà eventualmente attivata per dare attuazione al Piano degli interventi - 3° stralcio - del presente Accordo.

Il coordinamento, da svolgersi nell'ambito delle attività della "Cabina di regia" e del Gruppo Tecnico di Lavoro, è finalizzato ad ottimizzare lo svolgimento della Conferenza dei servizi, in particolare per quanto concerne la partecipazione di rappresentanti della Regione e della Provincia per l'espressione di pareri e autorizzazioni di competenza di queste ultime.

Nei casi invece in cui l'ottenimento delle autorizzazioni e dei pareri per la realizzazione del Progetto costituente il Piano degli interventi - 3° stralcio avvenga mediante singoli procedimenti ordinari, il Comune di Trino si impegna altresì a coordinare l'attivazione delle eventuali relative richieste da rivolgere alla Regione e/o alla Provincia. A tal fine la Regione e la Provincia, per ognuna delle autorizzazioni/pareri di competenza provvederanno, tramite le rispettive strutture incaricate del Programma regionale Piemonte 2006, a fornire le necessarie indicazioni in merito alle modalità di presentazione delle richieste al fine di assicurare l'iter più rapido ed efficace.

**Art. 10****Gestione degli interventi**

La gestione dei servizi erogati dalle opere realizzate in attuazione del Piano degli interventi - 3° stralcio allegato dovrà essere assicurata nel rispetto della normativa vigente in materia di gestione di opere pubbliche.

Il Comune di Trino si impegna ad operare sin d'ora, nel rispetto della normativa vigente, affinché possa essere garantita la sostenibilità dei costi di gestione delle opere una volta realizzate.

Il Comune si impegna, inoltre, a garantire l'uso gratuito dei servizi generali e turistici erogati, una volta realizzati gli interventi, alle persone portatrici di handicap impegnandosi pertanto, oltre agli obblighi di legge, ad effettuare sia in sede di progettazione, sia di ipotesi



gestionale, scelte che consentano la massima fruibilità delle opere da parte di detti soggetti.

Il Comune si impegna altresì ad applicare (o far applicare nel caso di gestione indiretta) uno sconto, a favore della popolazione residente nel Comune in cui verranno realizzati gli interventi turistici compresi nel Piano, pari almeno al 20% delle tariffe d'uso che saranno applicate in fase gestionale.

#### Art. 11

##### Durata dell'Accordo e tempi di attuazione

La durata del presente Accordo di Programma è pari alla completa realizzazione delle opere comprese nel Piano degli interventi - 3° stralcio (Allegato 2) stabilita entro il 31/5/2006; i lavori inerenti tali opere dovranno iniziare non oltre il 31/05/2005.

Dilazioni preventivate o eventuali proroghe dei termini sopra indicati potranno essere concesse nei casi e secondo le modalità previste nei successivi paragrafi.

La programmazione dei lavori (cronoprogramma) oltre i termini sopra indicati - discendente dalla complessità e dall'entità delle opere da realizzare e da particolari condizioni ambientali o che si realizzino nel corso dell'iter attuativo nonché eventualmente connessa a procedure di affidamento dei lavori normate secondo tempi non compatibili con i termini sopra indicati - deve costituire caso eccezionale.

In tali casi il Comune dovrà preventivamente informare la "Cabina di regia" che valuterà la compatibilità dell'iniziativa con la funzionalità complessiva del Piano pronunciandosi in merito.

Proroghe dei termini di inizio e di completa realizzazione delle opere potranno essere valutate e autorizzate dalla "Cabina di regia", a seguito di richiesta preventiva del Comune e per ragioni indipendenti dalla volontà di quest'ultimo, sulla base di comprovate motivazioni.

#### Art. 12

##### Modifiche dell'Accordo

Il presente Accordo può essere modificato con il consenso unanime dei soggetti che l'hanno stipulato e con le stesse procedure seguite per la sua promozione, definizione, formazione, stipula ed approvazione.

Le procedure di cui al precedente paragrafo riguardano le modifiche sostanziali all'Accordo di programma; tali modifiche sono sottoposte dalla "Cabina di regia", su richiesta motivata di uno o più dei sottoscrittori, al Collegio di vigilanza di cui al successivo Art.17, che ne valuterà la coerenza con le finalità dell'Accordo pronunciandosi in merito all'accogliibilità e all'attivazione delle relative procedure.

La "Cabina di regia" si esprime preventivamente sulla natura delle modifiche e, nel caso in cui le ritenga non sostanziali e/o accoglibili, ne propone l'efficacia mediante apposito verbale - senza che ciò comporti l'avvio delle procedure di cui al primo paragrafo del presente articolo - informando il Presidente del Collegio di vigilanza che valuterà la necessità di convocare o meno sull'argomento i componenti del Collegio stesso.

In mancanza di specifica convocazione del Collegio di vigilanza entro i 10 giorni successivi alla data di ricezione della citata comunicazione, da inviare per conoscenza anche alla "Cabina di regia", la decisione della Cabina si intende assunta e efficace.

Non costituiscono modifiche sostanziali dell'Accordo le modifiche apportate al Piano degli interventi di cui all'Allegato 1 compreso lo stralcio di progetti, la sostituzione e l'introduzione di nuovi progetti di cui al successivo art.13 (purché proposti e attuati dagli stessi soggetti sottoscrittori dell'Accordo per i quali, in tali casi, var-

ranno gli impegni previsti e assunti con il presente Accordo)

nonché le varianti che alterino le finalità e le caratteristiche funzionali del Progetto se, ciascuna di queste modifiche, è ritenuta comunque accoglibile dalla "Cabina di regia" in quanto coerente con le finalità del Piano degli interventi e/o del "Programma regionale Piemonte 2006".

Non costituiscono modifiche all'Accordo le dilazioni e le proroghe di cui all'art.11, le varianti progettuali di cui al successivo Art.13 purché tali atti siano preventivamente autorizzati dalla "Cabina di regia" nonché la varianti di cui al successivo Art.14 se proposte con le modalità in esso previste.

Le modifiche del Piano degli interventi limitate a variazioni dei costi e delle quote di cofinanziamento (nei limiti di quanto previsto dall'Art.7) non costituiscono modifica dell'Accordo.

Non costituiscono altresì modifiche dell'Accordo gli eventuali Accordi di Programma ed altre convenzioni o disciplinari stipulati al fine di dare esecuzione alle disposizioni del presente Accordo, purché non ne limitino l'operatività.

#### Art. 13

##### Variazioni del Piano degli interventi - Decadenza di interventi

Il Piano degli interventi - 3° stralcio di cui all'Allegato 2, oggetto del presente Accordo, non può essere modificato nella sua composizione senza una previa decisione della "Cabina di regia".

Proposte di varianti progettuali agli interventi compresi nel Piano che ne alterino le finalità o le caratteristiche funzionali proprie o nell'ambito dello stesso Piano dovranno essere sottoposte alla valutazione della "Cabina di regia" che si pronuncerà secondo le modalità di cui all'Art.12.

Fatto salvo quanto stabilito al precedente art. 8bis in merito alle condizioni che possono determinare lo stralcio del Progetto P0/P, nel caso in cui emerga, in qualunque momento dell'iter attuativo del Progetto compreso nel Piano degli interventi - 3° stralcio, l'impossibilità a realizzare l'opera e/o a rispettare le modalità e i tempi stabiliti, la Regione potrà proporre nell'ambito della "Cabina di regia" lo stralcio del medesimo dal Piano, la quale si pronuncerà secondo le modalità di cui all'Articolo precedente. Lo stralcio del Progetto dal Piano comporta la decadenza automatica del co-finanziamento regionale e l'avvio della procedura di recupero delle somme eventualmente anticipate fino a quel momento, da destinare da parte della Regione a favore della completa attuazione del "Programma regionale Piemonte 2006".

Il mancato inizio dei lavori entro il termine stabilito (31/5/2005) potrà comportare lo stralcio del Progetto.

L'eventuale richiesta di sostituzione del Progetto stralcio, o di parti di esso - per le ragioni sopra descritte - con altri interventi, di costo pari o inferiore, che soddisfino i criteri di ammissibilità definiti dal "Documento di indirizzo", le finalità del Piano e i criteri di inserimento nell'Accordo di programma - compreso il rispetto dei tempi di attuazione delle opere - sarà valutata nell'ambito della "Cabina di regia" che si pronuncerà secondo le modalità di cui all'Art.12.

#### Art. 14

##### Varianti progettuali

Eventuali varianti in corso d'opera dovranno risultare conformi alle norme vigenti in materia; tali varianti dovranno altresì essere preventivamente comunicate, debitamente motivate, al Responsabile del procedimento di Accordo che le verificherà, sentiti i responsabili della



struttura provinciale incaricata, in relazione a quanto stabilito al primo comma del presente articolo. In assenza di comunicazioni in merito le varianti si intendono ammissibili viceversa dovranno essere sottoposte alla valutazione della "Cabina di regia", come previsto al secondo paragrafo del precedente articolo 13.

Eventuali incrementi del costo delle opere, a seguito di dette varianti, che comportino il superamento dell'importo del finanziamento assegnato, saranno a carico del Comune attuatore.

#### Art.15 Varianti urbanistiche

Il presente Accordo di programma non determina, in relazione alle opere comprese nell'annesso Piano degli interventi - 3° stralcio attuativo, variante dello strumento urbanistico del Comune di Trino.

Restano valide le eventuali procedure di varianti urbanistiche funzionali alla realizzazione delle opere in oggetto regolarmente adottate dagli enti interessati dal presente Accordo.

#### Art.16 Dichiarazione di pubblica utilità

L'approvazione del presente Accordo di programma comporta per le opere comprese nel Piano degli interventi - 3° stralcio allegato e parte integrante dello stesso la dichiarazione di pubblica utilità, indifferibilità e urgenza delle medesime opere, ai sensi dell'art. 34, comma 6, del D.Lgs.n.267/2000.

La dichiarazione di pubblica utilità per le opere di cui al presente Accordo consente l'applicazione delle procedure di esproprio secondo le modalità stabilite dal D.P.R. 8/6/2001, n.327 ("Testo unico in materia di espropriazione di pubblica utilità").

L'Amministrazione, soggetto attuatore delle opere comprese nel Piano degli interventi - 3° stralcio-, di cui al presente Accordo, se interessata all'applicazione delle citate procedure espropriative per

dette opere è titolata all'espletamento di tutte le iniziative e attività necessarie per portare a compimento dette procedure nel rispetto di quanto stabilito dal D.P.R. 8/6/2001, n.327.

Restano valide le procedure e gli adempimenti legittimamente adottati dall'Amministrazione comunale derivanti da precedenti norme di legge in materia.

#### Art. 17 Organi di vigilanza

La vigilanza sull'esecuzione dell'Accordo di programma e gli eventuali atti sostitutivi sono svolti dal Collegio di Vigilanza.

Il Collegio di vigilanza è composto dai rappresentanti degli enti che hanno sottoscritto l'Accordo ed è presieduto dal Presidente della Giunta regionale (o suo delegato).

Il Collegio vigila sulla corretta applicazione dell'Accordo di programma; in particolare i suoi compiti sono quelli a tal fine indicati nella D.G.R. del 24/11/1997, n.27-33223.

Per lo svolgimento delle sue attività il Collegio si avvale della "Cabina di regia"; quest'ultima relazione periodicamente al Collegio sullo stato di attuazione dell'Accordo, fornisce le informazioni richieste in merito, sottopone a quest'ultimo i casi di competenza, in particolare quelli previsti agli Artt.12 e 19.

#### Art.18 Vincolatività dell'Accordo e Impegni tra le Parti

Le Parti si obbligano a rispettare l'Accordo in ogni sua parte e non possono compiere validamente atti suc-

cessivi che violino od ostacolino il medesimo o che contrastino con esse.

Le Parti si obbligano altresì a compiere tutti gli atti applicativi e attuativi necessari alla sua esecuzione.

La Provincia, da parte sua, si impegna a prevedere per tutta la durata attuativa dell'Accordo di programma la struttura incaricata del coordinamento locale del Programma regionale delle infrastrutture turistiche e sportive Piemonte 2006, ai fini dello svolgimento delle attività ad essa assegnate con la D.G.R. n. 55-9902 dell'8/7/2003 di costituzione della "Cabina di regia" e del Gruppo Tecnico di Lavoro.

Il Comune di Trino (stazione appaltante) si impegna inoltre, per quanto concerne la progettazione esecutiva, l'affidamento dei lavori e la realizzazione delle opere comprese nel Piano degli interventi - 3° stralcio ( Allegato 2 ) al pieno rispetto della normativa vigente in materia di realizzazione e di gestione di opere e di servizi pubblici.

#### Art.19 Controversie

Le eventuali controversie che dovessero insorgere tra le Parti, in ordine all'interpretazione, applicazione ed esecuzione del presente Accordo, non ne sospendono l'attuazione e saranno sottoposte alla valutazione del Collegio di Vigilanza di cui all'art.17.

Nel caso in cui il Collegio medesimo non dovesse giungere ad alcuna risoluzione, entro 30 giorni dalla convocazione di quest'ultimo per i motivi sopradetti, tali controversie saranno devolute alla decisione di un Collegio Arbitrale di cui agli artt. 806 e seguenti del Codice di Procedura Civile.

Il Collegio Arbitrale sarà formato da tre membri, uno designato dalla Regione Piemonte, uno designato dalla Provincia di Vercelli ed uno scelto in rappresentanza del Comune di Trino che giudicheranno la questione, secondo equità, entro 30 giorni dall'avvio dell'esame.

In difetto di designazione, su istanza della parte più diligente, il Presidente del Tribunale di Torino provvederà alla relativa designazione nel caso in cui la parte inadempiente non abbia nominato il proprio arbitro entro 20 (venti) giorni dalla data di ricevimento dell'invito della parte più diligente.

Si rinvia, per quanto non espressamente disposto dal presente articolo, al titolo VIII del Codice di Procedura Civile.

#### Art. 20 Approvazione ed efficacia

Il presente Accordo è approvato a norma dell'art. 34 del D. Lgs. 18 agosto 2000, n. 267 - Testo Unico sull'ordinamento degli Enti locali - ed in conformità alla D.G.R. n. 27-23223 del 24/11/1997 mediante Decreto del Presidente della Giunta regionale.

Il Responsabile del procedimento ne curerà la pubblicazione sul Bollettino Ufficiale della Regione Piemonte.

#### Art. 21 Norma finale

Per tutto quanto non disciplinato dal presente atto valgono le vigenti disposizioni di legge

#### Art. 22 Registrazione

Il presente Accordo di programma verrà registrato solo in caso d'uso, con costi a carico dell'Ente richiedente.

Art. 23

Allegati

Gli Allegati costituiscono parte integrante e sostanziale del presente Accordo.

Quanto citato e non allegato è depositato agli atti del Responsabile del procedimento di Accordo, salvo quanto diversamente indicato.

Elenco Allegati

Allegato 1: "Piano degli interventi dell'ambito provinciale del Vercellese"

Allegato 2: "Piano degli interventi dell'ambito provinciale del Vercellese" - 3° stralcio attuativo.

Letto, confermato e sottoscritto

Torino, lì 23 dicembre 2004

Per la Regione Piemonte

Il Presidente

Enzo Ghigo

Per la Provincia di Vercelli

Il Presidente

Renzo Masoero

Per il Comune di Trino

Il Sindaco

Giovanni Ravasenga

PROGRAMMA REGIONALE DELLE INFRASTRUTTURE TURISTICHE E SPORTIVE "PIEMONTE 2006" (art. 21 L. 166/2002 DGR n. 36-810 del 13/01/03) ACCORDO DI PROGRAMMA ATTUATIVO DEL PIANO DEGLI INTERVENTI DELL'AMBITO PROVINCIALE VERCELLESE ALLEGATO N. 1												
N.	ENTE PROPONENTE	SOGGETTO ATTUATORE	INTERVENTO	LOCALIZZAZIONE	COSTO COMPLESSIVO	CO-FINANZIAMENTO LOCALE				CO-FINANZIAMENTO REGIONALE (art. 21 L. 166/2002)	NOTE	
						Provincia	Comune	Comunità Montana	Altro			
AMBITO DI INTERVENTO 1: "SVILUPPO DELLE AREE TURISTICHE MONTANE"												
1	Regione Piemonte	Monterosa 2000 spa	Realizzazione nuove piste da sci nella zona Cimaegna Olen	Alagna Valsesia	1.300.000,00 €	I progetti n. 1 - 2 - 3 - 4 sono richiamati programmaticamente nel presente Piano degli interventi ma non costituiscono oggetto operativo e di finanziamento degli Accordi di programma attuativi di detto Piano ( cfr. Art. 5bis del presente Accordo )						
2	Regione Piemonte	Monterosa 2000 spa	Bacino di accumulo idrico per innevamento ed antincendio	Alagna Valsesia	150.000,00 €							
3	Regione Piemonte	Monterosa 2000 spa	Impianto d'innevamento programmato per la pista "Bocchetta delle Pisse-Alagna"	Alagna Valsesia	3.250.000,00 €							
4	Regione Piemonte	Monterosa 2000 spa	Sistemazione della pista da sci "Bocchetta delle Pisse-Alagna"	Alagna Valsesia	500.000,00 €							
Sub Totale costo progetti n. 1 : 4					5.200.000,00 €					5.200.000,00 €	1° stralcio	
5	Prov. Vercelli - CCIAA Vercelli - C.M. Valsesia - Comune di Scopello	Alpe di Mera spa	Generatori per neve programmata	Scopello, Pila	2.262.264,00 €	81.260,00 €			851.004,00 €	1.330.000,00 €	2° stralcio	
6	Prov. Vercelli - CCIAA Vercelli - C.M. Valsesia - Comune di Scopello	Alpe di Mera spa	Realizzazione seggiovia Campaniet	Scopello, Pila	2.671.852,50 €	175.000,00 €			746.852,50 €	1.750.000,00 €		
7	Prov. Vercelli - CCIAA Vercelli - C.M. Valsesia - Comune di Scopello	Alpe di Mera spa	Realizzazione seggiovia Bimella	Scopello, Pila	2.229.607,50 €	154.000,00 €			535.607,50 €	1.540.000,00 €		
8	Prov. Vercelli - CCIAA Vercelli - C.M. Valsesia - Comune di Scopello	Alpe di Mera spa	Realizzazione seggiovia Capricorno	Scopello	3.039.640,00 €	168.000,00 €			1.074.040,00 €	1.797.600,00 €		
					15.403.364,00 €	578.260,00 €			3.207.504,00 €	11.617.600,00 €		
AMBITO DI INTERVENTI 2: "VALORIZZAZIONE TURISTICO-ECONOMICA DEL SISTEMA DEI PARCHI E DELLE AREE NATURALI"												
9	Provincia di Vercelli	Provincia di Vercelli	Recupero dell'Abbazia di Lucedio	Trino	1.000.000,00 €	300.000,00 €				700.000,00 €	1° stralcio	
10	Parco Fluviale del Po	Parco Fluviale del Po	Ripristino pontili natanti e traghetto sul Po	Palazzolo V.se e Fontanetto Po	150.000,00 €	10.000,00 €	20.000,00 €		15.000,00 €	105.000,00 €	2° stralcio	
P0/P	Comune di Trino	Comune di Trino	Valorizzazione turistico-museale del "nucleo storico" di Trino nei suoi spazi pubblici, vie, piazze ed edifici storici	Trino	9.034.857,81 €	395.897,28 €	2.800.760,53 €			5.838.200,00 €	3° stralcio	
13	Comune di Crescentino	Comune di Crescentino	Recupero funzionale Cascina Ressa	Crescentino	400.000,00 €	20.000,00 €	100.000,00 €			280.000,00 €	1° stralcio	
14	Comune di Fontanetto Po	Comune di Fontanetto Po	Restauro Palazzo OVIS da destinarsi a centro museale "G.B.Viotti"	Fontanetto Po	811.582,00 €	35.000,00 €	356.582,00 €			420.000,00 €	1° stralcio	
15	Comune di Fontanetto Po	Comune di Fontanetto Po	Recupero ex teatro a sala polivalente	Fontanetto Po	800.000,00 €	30.000,00 €	210.000,00 €			560.000,00 €	1° stralcio	
16	Comune di Crescentino	Comune di Crescentino	Recupero funzionale della casa di riposo delle Suore della Carità	Crescentino	500.000,00 €	30.000,00 €	120.000,00 €			350.000,00 €	1° stralcio	
20	Comune di Palazzolo V.se	Comune di Palazzolo V.se	Ristrutturazione e adeguamento edificio polifunzionale adibito ad attività sportiva e centro di sviluppo turistico ricreativo locale e dell'area Parco del Po	Palazzolo V.se	300.000,00 €	10.000,00 €	80.000,00 €			210.000,00 €	1° stralcio	
21	Comune di Gattinara/Lenta	Comune di Gattinara/Lenta	Valorizzazione ambientale e realizzazione aree per lo svago e il tempo libero lungo il fiume Sesia	Gattinara/Lenta	450.000,00 €		135.000,00 €			315.000,00 €	1° stralcio	
					13.446.439,81 €	830.897,28 €	3.822.342,53 €		15.000,00 €	8.778.200,00 €		
AMBITO DI INTERVENTI 3: "MIGLIORAMENTO DELLA RETE PUBBLICA DI INFORMAZIONE E ACCOGLIENZA"												
22	Comune di Vercelli	Comune di Vercelli	Recupero della manica settecentesca del monastero di S.Chara da destinare a Centro polivalente per l'informazione e l'accoglienza turistica e lo sviluppo del sistema turistico ricreativo	Vercelli	5.300.000,00 €		2.300.000,00 €			3.000.000,00 €	1° stralcio	
					5.300.000,00 €		2.300.000,00 €			3.000.000,00 €		
TOTALE COSTO COMPLESSIVO DEGLI INTERVENTI					34.149.803,81 €	1.409.157,28 €	6.122.342,53 €		3.222.504,00 €	23.395.800,00 €		

PROGRAMMA REGIONALE DELLE INFRASTRUTTURE TURISTICHE E SPORTIVE "PIEMONTE 2006" (art. 21 L. 166/2002 DGR n. 36-810 del 13/01/03) ACCORDO DI PROGRAMMA ATTUATIVO DEL PIANO DEGLI INTERVENTI DELL'AMBITO PROVINCIALE VERCELLESE - 3° stralcio - Allegato 2						
ENTE PROPONENTE	INTERVENTO	LOCALIZZAZIONE	COSTO COMPLESSIVO	CO-FINANZIAMENTO LOCALE		NOTE
				Provincia	Comune	
AMBITO DI INTERVENTI 2: "VALORIZZAZIONE TURISTICO-ECONOMICA DEL SISTEMA DEI PARCHI E DELLE AREE NATURALI"						
P0/P	Valorizzazione turistico- museale del "nucleo storico" di Trino nei suoi spazi pubblici, vie, piazza ed edifici storici	Trino	9.034.857,81 €	395.897,28 €	2.800.760,53 €	3° stralcio
COSTO COMPLESSIVO DEL PROGETTO			9.034.857,81 €	395.897,28 €	2.800.760,53 €	5.838.200,00 €
Interventi che costituiscono il Progetto P0/P (secondo la classificazione originaria di cui al Protocollo d'intesa del 25/7/2003 e successive modifiche)						
11/P3	Recupero e riqualificazione urbanistico-architettonica della Biblioteca Civica con le sue pertinenze ed i percorsi ad essa connessi	Trino	Il Progetto P0/P "Valorizzazione turistico- museale del "nucleo storico" di Trino nei suoi spazi pubblici, vie, piazza ed edifici storici" è costituito dall'unificazione dei progetti indicati a lato 11/P3, 12/P1 e 19/P0/P2; sono esclusi dal Piano degli interventi -3° stralcio, in quanto non compatibili rispetto alle modalità e ai tempi di attuazione del medesimo Piano, i progetti 17/P4 "Recupero area archeologica di S. Michele" e 18 "Sistemazione fondi librari in ambito museale", originariamente compresi nel Piano degli interventi dell'ambito provinciale Vercellese di cui al Protocollo d'intesa del 25/7/03 e successive modifiche.			
12/P1	Recupero valorizzazione ambientale "nucleo storico" nei suoi spazi pubblici, vie e piazze	Trino				
19/P0/P2	Studio d'inserimento urbanistico nel contesto storico-urbano di Trino. Creazione di una musealtà interattiva tramite il recupero del Convento dei Domenicani con le sue pertinenze e le aree ad esso riconducibili	Trino				



Decreto del Presidente della Giunta Regionale 24 gennaio 2005, n. 5

**Costituzione dell'Azienda sanitaria ospedaliera regionale "Ordine Mauriziano di Torino", ai sensi della legge regionale 24 dicembre 2004, n. 39**

#### IL PRESIDENTE DELLA GIUNTA REGIONALE

(omissis)

*decreta*

- Ai sensi della legge regionale 22 settembre 1994 n. 39 recante ad oggetto "Individuazione delle Aziende Sanitarie regionali" e della legge regionale 24 dicembre 2004, n. 39, recante ad oggetto "Costituzione dell'Azienda Sanitaria Ospedaliera Ordine Mauriziano di Torino", in attuazione del decreto-legge 19 novembre 2004 n. 277 recante ad oggetto "Interventi straordinari per il riordino e il risanamento economico dell'Ente Ordine Mauriziano di Torino", così come, con modificazioni, convertito dalla legge 21 gennaio 2005, n. 4, è costituita, con personalità giuridica pubblica e con autonomia organizzativa, amministrativa, patrimoniale, contabile, gestionale e tecnica, l'Azienda sanitaria ospedaliera denominata "Ordine Mauriziano di Torino".

- La sede legale provvisoria dell'Azienda sanitaria ospedaliera Ordine Mauriziano di Torino è, in attesa dell'individuazione definitiva, stabilita in Torino, Via Magellano, n. 1.

- Sino all'adozione dell'atto aziendale di cui di cui all'art. 3, comma 1 bis del d. lgs 502/1992 e s.m.i., continuano ad essere utilizzati il logo ed i segni distintivi già utilizzati dall'Ente ospedaliero Ordine Mauriziano di Torino di cui all'articolo 1 del decreto-legge 19 novembre 2004 n. 277 recante ad oggetto "Interventi straordinari per il riordino e il risanamento economico dell'Ente Ordine Mauriziano di Torino", così come convertito, con modificazioni, dalla legge 19 gennaio 2005, n. 4.

- L'Azienda sanitaria ospedaliera Ordine Mauriziano di Torino, fino all'adozione dell'atto di organizzazione aziendale, a norma dell'articolo 3, comma 1 bis, del decreto legislativo 30 dicembre 1992, n. 502 e s.m.i., continua a svolgere le funzioni di assistenza specialistica ambulatoriale e di ricovero ospedaliero, già esercitate in forza di convenzioni esistenti alla data della legge regionale 24 dicembre 2004, n. 39. E' assicurata la continuità delle funzioni erogate e del provvisorio utilizzo dei beni attualmente e funzionalmente destinati alla prestazione dei servizi sanitari. Alla puntuale individuazione e classificazione dei beni di cui al d.l. 19 novembre 2004 n. 277 convertito in legge 21 gennaio 2005 n. 4, costituenti il patrimonio aziendale provvederà il commissario, con le modalità e le procedure di cui al titolo II della legge regionale 18 gennaio 1995, n. 8.

- Sino allo specifico provvedimento del commissario all'Azienda sanitaria ospedaliera Ordine Mauriziano di Torino è provvisoriamente assegnato il personale tecnico, amministrativo, professionale e sanitario dipendente dall'Ente ospedaliero Ordine Mauriziano di Torino, in servizio presso i presidi ospedalieri Umberto I di Torino e Istituto per la ricerca e la cura del cancro (IRCC) di Candiolo.

- Il presente decreto avrà efficacia dal 1° febbraio 2005.

Enzo Ghigo

*La Legge regionale n. 39/2004 relativa al Decreto del Presidente della Giunta Regionale sopra riportato è stata pubblicata sul Bollettino Ufficiale 30/12/2004, n. 52, Parte I; la legge dello Stato n. 4/2005, relativa al Decreto del Presidente della Giunta Regionale sopra riportato, è pubblicata, a finalità notiziale, su questo Bollettino Ufficiale, Parte II. In argomento si veda altresì il Comunicato della Direzione Regionale Affari istituzionali e processo di delega pubblicato su questo Bollettino Ufficiale nella sezione Leggi e regolamenti (ndr).*

Decreto del Presidente della Giunta Regionale 24 gennaio 2005, n. 6

**Assegnazione temporanea delle funzioni di Vice Presidente della Giunta Regionale**

#### IL PRESIDENTE DELLA GIUNTA REGIONALE

(omissis)

*decreta*

di attribuire, temporaneamente, le funzioni di Vice Presidente della Giunta regionale, con delega a sostituire il Presidente della Giunta regionale nella mattinata del 27 gennaio 2005 all'Assessore Ugo Cavallera.

Enzo Ghigo

## DELIBERAZIONI DELLA GIUNTA REGIONALE

Deliberazione della Giunta Regionale 22 novembre 2004, n. 74-14075

**Costituzione di un gruppo di lavoro per la gestione delle problematiche legate ai materiali naturali contenenti amianto**

(omissis)

#### LA GIUNTA REGIONALE

a voti unanimi ...

*delibera*

- di istituire un gruppo di lavoro per la gestione delle problematiche legate ai materiali naturali contenenti amianto;

- di individuare quali componenti del gruppo di lavoro i Responsabili delle seguenti Direzioni regionali:

- Trasporti

- Tutela e risanamento ambientale - Programmazione gestione rifiuti

- Opere Pubbliche

- Sanità Pubblica

- di demandare agli stessi la nomina dei dirigenti e dei funzionari delle rispettive strutture che parteciperanno al gruppo di lavoro;

- di prevedere che il gruppo di lavoro possa avvalersi dei contributi tecnico-scientifici di ARPA, ASL e Università;

- di attribuire la funzione di coordinamento del gruppo di lavoro al Responsabile della Sanità Pubblica;

- di dare atto che la costituzione del gruppo di lavoro non comporta oneri a carico del Bilancio regionale.

La presente deliberazione sarà pubblicata sul Bollettino Ufficiale della Regione Piemonte ai sensi dell'art. 65 dello Statuto e dell'art. 14 del D.P.G.R. n. 8/R/2002.

(omissis)

Deliberazione della Giunta Regionale 22 novembre 2004, n. 75-14076

**Riduzione dell'accantonamento n. 100503 sul cap. 10635/04 "Spese derivanti dall'utilizzo di programmi e procedure informatiche per l'elaborazione dei dati a ser-**

**vizio dell'amministrazione regionale" per euro 1.500.000,00**

(omissis)

LA GIUNTA REGIONALE

a voti unanimi ...

*delibera*

- di ridurre l'accantonamento n. 100503 sul cap. 10635/04 di euro 1.500.000,00.

La presente deliberazione sarà pubblicata sul B. U. della Regione Piemonte, ai sensi dell'art. 65 dello Statuto e dell'art. 14 del D.P.G.R. n. 8/R/2002.

(omissis)

Deliberazione della Giunta Regionale 22 novembre 2004, n. 76-14077

**Approvazione del documento "Executive Summary" del programma RUPAR2**

(omissis)

LA GIUNTA REGIONALE

a voti unanimi ...

*delibera*

- di approvare il documento "Executive Summary", che fa parte integrante della presente deliberazione, contenente i principi e le azioni su cui la Regione Piemonte intende attuare il programma di RUPAR2, e di assumerlo come linea guida sulla base del quale il citato Gruppo di Lavoro scriverà e renderà disponibili, nei primi mesi del 2005, la proposta di Documento integrato di Programmazione di RUPAR2 e dei sette Progetti Integrati di cui questo si compone;

- di incaricare il Direttore all'Organizzazione; Pianificazione, Sviluppo e Gestione delle Risorse Umane a costituire il Comitato di Garanzia del Programma. Del citato Comitato dovranno inizialmente far parte, nella sua composizione: il Direttore regionale competente in materia di Sistemi Informativi (che ne assumerà anche il compito di coordinatore), il Direttore regionale competente nella gestione del DOCUP, il Direttore del CSI Piemonte, il Presidente del consorzio TOP-IX, il Direttore dell'IRES Piemonte, il Direttore del CSP e tre rappresentanti indicati dai rispettivi Atenei piemontesi.

La presente deliberazione sarà pubblicata sul Bollettino Ufficiale della Regione Piemonte, ai sensi dell'art. 65 dello Statuto e dell'art. 14 del D.P.G.R. n. 8/R/2002.

(omissis)

Deliberazione della Giunta Regionale 22 novembre 2004, n. 77-14078

**Accantonamento della somma di Euro 18.000,00 sul capitolo 10965 del bilancio di previsione 2004 per attività socio assistenziali del CRAL-Regione Piemonte**

(omissis)

LA GIUNTA REGIONALE

a voti unanimi ...

*delibera*

- di accantonare la somma di euro 18.000,00 (A/101803) iscritta al capitolo di spesa 10965 del Bilancio di previsione 2004 e di assegnarla alla direzione Organizzazione; Pia-

nificazione, Sviluppo, Gestione delle Risorse Umane per lo svolgimento delle attività socio-assistenziali, così come nel rispetto della normativa indicata in premessa;

- il CRAL Regione Piemonte è tenuto a fornire all'Amministrazione Regionale il rendiconto della gestione della somma assegnata, che dovrà risultare finalizzata agli scopi assistenziali e previdenziali, secondo le modalità indicate nella convenzione stipulata in data 12 maggio 2003 Rep. N. 8028.

La presente deliberazione sarà pubblicata sul Bollettino Ufficiale della Regione Piemonte ai sensi dell'art. 65 dello Statuto e dell'art. 14 del D.P.G.R. n. 8/R/2002.

(omissis)

Deliberazione della Giunta Regionale 22 novembre 2004, n. 78-14079

**Approvazione del Rendiconto della Cassa Economale Centrale per i mesi di maggio e giugno 2004 per un importo complessivo di euro 87.794,61**

(omissis)

LA GIUNTA REGIONALE

a voti unanimi ...

*delibera*

di approvare il rendiconto delle spese effettuate dal Settore Cassa Economale Centrale nei mesi di maggio e giugno 2004 per un ammontare complessivo pari a euro 87.794,61.

La presente deliberazione sarà pubblicata sul B. U. della Regione Piemonte ai sensi dell'art. 65 dello Statuto e dell'art. 14 del D.P.G.R. n. 8/R/2002.

(omissis)

Deliberazione della Giunta Regionale 22 novembre 2004, n. 79-14080

**Approvazione schema di convenzione per la realizzazione del servizio di riscossione della tassa automobilistica nella Regione Piemonte e delle funzioni ad esso correlate**

(omissis)

LA GIUNTA REGIONALE

a voti unanimi ...

*delibera*

di approvare, per le considerazioni espresse in premessa, lo schema di convenzione per la realizzazione del servizio di riscossione e delle funzioni ad esso correlate relativamente alla tassa automobilistica nella Regione Piemonte e gli allegati A e B che costituiscono parte integrante e sostanziale;

di dare mandato alla direzione Bilancio e Finanze, a raccogliere le sottoscrizioni per adesione alla convenzione;

di trasmettere tale bozza a tutti gli operatori nel campo della riscossione delle tasse automobilistiche, per la loro eventuale adesione;

di dare atto che la spesa presunta per l'anno 2005 è di 500.000,00 euro, e nel caso questo risultasse insufficiente, rispetto allo stanziamento sul capitolo 10209 del bilancio 2005, trattandosi di spesa obbligatoria, potrà essere integrato con prelievo dal fondo per le spese obbligatorie ai sensi della L.R. 7/2001;

di dare atto che l'accantonamento e il conseguente impegno saranno effettuati nell'esercizio 2005, successivamente all'accordo di cui sopra;

La presente deliberazione sarà pubblicata per estratto sul Bollettino ufficiale della Regione Piemonte ai sensi dell'articolo 65 dello Statuto e dell'articolo 14 del regolamento approvato con decreto del Presidente della Giunta regionale 29 luglio 2002, n. 8/R.

(omissis)

Deliberazione della Giunta Regionale 22 novembre 2004, n. 80-14081

**Criteri di riparto tra le Province del Fondo Nazionale 2003 di cui alla L. 68/99 - Assegnazione mediante accantonamento di euro 1.000.000,00 sul cap. 11119/04 in favore della Direzione Regionale Formazione Professionale - Lavoro e trasferimento delle stesse all'APL - Durata delle agevolazioni concedibili - Modalità e criteri di concessione dei benefici di cui all'art. 13 L. 68/99**

(omissis)

#### LA GIUNTA REGIONALE

a voti unanimi ...

*delibera*

1) che la quota del Fondo nazionale per il diritto al lavoro dei disabili assegnata alla Regione Piemonte per le annualità 2003 pari alla somma di Euro 1.000.000,00 viene destinata al finanziamento delle agevolazioni di cui all'art. 13 della legge n. 68/99 secondo la seguente ripartizione percentuale tra i benefici finanziabili ex legge e per gli importi sotto indicati:

a- 80 per cento del totale pari alla somma di Euro 800.000,00 al finanziamento della fiscalizzazione totale o parziale dei contributi previdenziali (di competenza INPS) relativi ai lavoratori disabili assunti;

b- 10 per cento del totale pari alla somma di Euro 100.000,00 al finanziamento della fiscalizzazione totale o parziale dei contributi assistenziali (di competenza INAIL) relativi ai lavoratori disabili assunti,

c- 5 per cento del totale pari alla somma di Euro 50.000,00 al finanziamento del rimborso forfettario parziale delle spese necessarie alla trasformazione del posto di lavoro per renderlo adeguato ai disabili o per l'apprestamento di telelavoro, o per la rimozione delle barriere architettoniche, relativi ai lavoratori disabili assunti;

d- 3 per cento del totale pari alla somma di Euro 30.000,00 al finanziamento del costo dell'assicurazione per la responsabilità civile verso terzi relativa ai soggetti disabili che svolgono attività di tirocinio finalizzata all'assunzione;

e- 2 per cento del totale pari alla somma di Euro 20.000,00 al finanziamento degli oneri di assicurazione obbligatoria contro gli infortuni sul lavoro (di competenza INAIL) relativi ai soggetti disabili che svolgono attività di tirocinio finalizzata all'assunzione,

2) che tale quota Regionale del Fondo Nazionale per il diritto al lavoro dei disabili relativa all'anno 2003 pari alla somma di Euro 1.000.000,00 viene assegnata mediante accantonamento alla competente Direzione Formazione Professionale - Lavoro che ne assume la gestione e provvede ai successivi adempimenti ad essa relativi sul cap. 11119 del bilancio 2004 (101666/A);

3) che la predetta quota del Fondo Nazionale per il diritto al lavoro dei disabili destinata dal Ministero del Lavoro alla Regione Piemonte per l'anno 2003 è suddivisa tra le Province, quali Enti deputati alla gestione del collocamento mirato, in applicazione del criterio numerico indicato in premessa e cioè sulla base dei disabili iscritti nelle liste del collocamento mirato a livello pro-

vinciale (alla data del 31.12.03) rispetto al numero complessivo dei disabili registrati a livello regionale secondo lo schema e gli importi di cui all'allegato A, che costituisce parte integrante della presente deliberazione;

4) che la Regione Piemonte così come previsto dalla DGR 58-9334 del 12 maggio 2003 trasferisce all'APL le risorse sopra indicate pari complessivamente ad euro 1.000.000,00;

5) che la suddivisione di cui al punto 3) comporta il trasferimento da parte dell'APL alle Province degli importi di cui al citato allegato A per la copertura dei benefici inerenti le lettere c) d) ed e) indicate al precedente punto 1 e così rispettivamente destinati:

- al rimborso forfettario parziale delle spese necessarie all'adeguamento del posto di lavoro di cui all'art. 13 della L. 68/99 lett. c)

- alla copertura del costo dell'assicurazione contro gli infortuni sul lavoro di competenza INAIL relativi ai soggetti disabili che svolgono attività di tirocinio finalizzate all'assunzione ai sensi dell'art. 13 c. 3 della L. 68/99;

- alla copertura del costo dell'assicurazione per la responsabilità civile verso terzi relativa ai soggetti disabili inseriti in tirocinio ai sensi dell'art. succitato.

Il finanziamento degli oneri previdenziali ed assistenziali per gli importi di cui al predetto allegato A) a copertura dei benefici inerenti le lettere a) e b) di cui al precedente punto 1 avviene invece secondo le seguenti modalità:

a- la fiscalizzazione degli oneri previdenziali di competenza dell'INPS viene operata dall'Istituto previa anticipazione delle relative risorse da parte dell'APL per l'anno 2003;

b- gli importi conseguenti alla fiscalizzazione degli oneri assistenziali di competenza dell'INAIL per l'anno 2003 sono invece versati a saldo dall'APL all'Istituto su comunicazione della somma spettante ai datori di lavoro ammessi ai benefici trasmessa dall'INAIL all'APL e per conoscenza alle Province.

Tutto ciò in attuazione degli accordi dedotti nelle convenzioni che la Regione ha stipulato con l'INPS in data 18/4/2002 e con l'INAIL in data 3/5/2002 e di cui rispettivamente alle DGR n. 59-5531 dell' 11/3/2002 e n. 58-5530 dell' 11/3/2002

6) che le risorse così assegnate alle singole Province e dalle stesse non utilizzate rimangono accantonate in loro favore a valere sulla successiva annualità

7) che l'accesso ai benefici di cui all'art. 13 della L. 68/99 non è automatico in ragione della stipula delle convenzioni previste dall'art. 11 della stessa legge ma è subordinato alla presentazione di apposita istanza da parte dei datori di lavoro corredata dal programma di inserimento mirato che dovrà essere valutato dalle Province attraverso i propri servizi, garantendone il coordinamento. In ogni caso le agevolazioni di legge decorrono dalla data di assunzione dei lavoratori disabili. I termini per presentare istanza di ammissione ai benefici alle Province sono fissati al 30 giugno e al 31 ottobre di ogni anno.

8) che i benefici di cui all'art. 13 della L. 68/99 lett. a) e b) possono essere concessi dai competenti servizi provinciali, nei limiti delle risorse ad essi assegnate e qualora ritenuti ammissibili in favore dei datori di lavoro convenzionati per una durata inferiore rispetto a quella massima prevista ex legge che è:

nell'ipotesi di cui alla lett. a) per un periodo fino a 8 anni;

nell'ipotesi di cui alla lett. b) per un periodo fino a 5 anni.

Fatti salvi i predetti termini l'insieme delle agevolazioni di cui all'art. 13 L. 68/99 sono concesse su base annua e nei limiti di durata previsti dalle convenzioni fermo restando il positivo esito delle attività di monito-

raggio e verifica sul programma di inserimento lavorativo svolte dai servizi competenti.

9) che i criteri per la valutazione dei programmi da ammettere ai benefici previsti alle lett. a) e b) del co. 1 dell'art. 13 L. 68/99 sono quelli previsti dall'art. 6 del D.M. n. 91 del 13.1.2000 citato in premessa, ferma restando la riserva per i disabili psichici ed intellettivi stabilita all'art. 13 lett. a) della legge n. 68/99, la quale, in fase di prima attuazione, è fissata al 10% della quota del fondo assegnata, per tali benefici, alla Regione e, in caso di eventuale residuo, riutilizzata per il finanziamento degli altri programmi di inserimento mirato.

La valutazione dei programmi spetta alle Province ed avviene tenuto conto, in primo luogo, del criterio di precedenza stabilito per i programmi di cui all'art. 6 lett. a) del citato D.M. che prevede l'avviamento lavorativo prioritario dei disabili che presentano particolari difficoltà di inserimento in particolare psichici e intellettivi.

In via sussidiaria l'ammissione alle agevolazioni viene concessa tenuto conto del maggior numero di requisiti soddisfatti e, in ogni caso, attribuendo priorità a quei programmi di inserimento mirato che prefigurino inserimento stabili.

La fattispecie individuata dall'art. 6 co. 1 lett. b) suddetto deve considerarsi prioritaria rispetto a quelle individuate dallo stesso articolo lett. c) ed e) che sono invece equivalenti ai fini della valutazione.

A parità di requisiti la valutazione deve tenere conto in via esclusiva del criterio cronologico relativo alla data di stipula della convenzione corredata dal programma di inserimento mirato, purchè detti atti siano accompagnati

dalla contestuale o anche successiva istanza di ammissione alle agevolazioni previste.

10) che sono affidate all'Agenzia Piemonte Lavoro (in accordo con le Province ed i relativi Centri Provinciali per l'Impiego) le attività di monitoraggio e verifica sui programmi di inserimento lavorativo mirato dei disabili dedotti nelle convenzioni di cui all'art. 11 della L. 68/99. In particolare l'attività di monitoraggio viene svolta dai Centri per l'impiego di concerto con l'Agenzia Piemonte Lavoro attraverso la diffusione di questionari e schede di rilevazione da proporre ai datori di lavoro convenzionati ed a campioni significativi di disabili assunti.

La presente deliberazione sarà pubblicata sul Bollettino Ufficiale della Regione Piemonte ai sensi dell'art. 65 dello Statuto e dell'art. 14 del D.P.G.R. n. 8/R/2002.

(omissis)

Allegato A

Province	% Iscritti al 31/12/2003	Euro
Torino	56,34	563.400,00
Vercelli	3,73	37.300,00
Novara	5,39	53.900,00
Cuneo	8,72	87.200,00
Asti	4,49	44.900,00
Alessandria	14,03	140.300,00
Biella	3,98	39.800,00
V. C. O.	3,32	33.200,00
<b>Totali</b>	<b>100</b>	<b>1.000.000,00</b>

Province	INPS 80%	INAIL 10%	Adeg. posto lavoro 5%	TIROC. INAIL 3%	RC 2%
Torino	450.720,00	56.340,00	28.170,00	16.902,00	11.268,00
Vercelli	29.840,00	3.730,00	1.865,00	1.119,00	746,00
Novara	43.120,00	5.390,00	2.695,00	1.617,00	1.078,00
Cuneo	69.760,00	8.720,00	4.360,00	2.616,00	1.744,00
Asti	35.920,00	4.490,00	2.245,00	1.347,00	898,00
Alessandria	112.240,00	14.030,00	7.015,00	4.209,00	2.806,00
Biella	31.840,00	3.980,00	1.990,00	1.194,00	796,00
V.C.O.	25.560,00	3.320,00	1.660,00	996,00	664,00

Deliberazione della Giunta Regionale 22 novembre 2004, n. 81-14082

**Criteri di riparto tra le Province del Fondo Nazionale 2004 di cui alla L. 68/99 - Assegnazione mediante accantonamento di euro 3.365.259,88 sul cap. 11118/04 in favore della Direzione Reg.le Lavoro - Formazione Prof.le e trasferimento delle stesse all' A.P.L. - Durata delle agevolazioni concedibili - Modalità e criteri di concessione dei benefici di cui all'art. 13 L. 68/99**

(omissis)

LA GIUNTA REGIONALE

a voti unanimi ...

*delibera*

1) che la quota del Fondo nazionale per il diritto al lavoro dei disabili assegnata alla Regione Piemonte per le annualità 2004 pari alla somma di Euro 3.365.259,88 viene destinata al finanziamento delle agevolazioni di

cui all'art. 13 della legge n. 68/99 secondo la seguente ripartizione percentuale tra i benefici finanziabili ex lege e per gli importi sotto indicati:

a- 80 per cento del totale pari alla somma di Euro 2.692.207,90 al finanziamento della fiscalizzazione totale o parziale dei contributi previdenziali (di competenza INPS) relativi ai lavoratori disabili assunti;

b- 10 per cento del totale pari alla somma di Euro 336.525,99 al finanziamento della fiscalizzazione totale o parziale dei contributi assistenziali (di competenza INAIL) relativi ai lavoratori disabili assunti;

c- 5 per cento del totale pari alla somma di Euro 168.262,99 al finanziamento del rimborso forfettario parziale delle spese necessarie alla trasformazione del posto di lavoro per renderlo adeguato ai disabili o per l'apprestamento di telelavoro, o per la rimozione delle barriere architettoniche, relativi ai lavoratori disabili assunti;

d- 3 per cento del totale pari alla somma di Euro 100.957,80 al finanziamento del costo dell'assicurazione per la responsabilità civile verso terzi relativa ai soggetti



disabili che svolgano attività di tirocinio finalizzata all'assunzione;

e- 2 per cento del totale pari alla somma di Euro 67.305,20 al finanziamento degli oneri di assicurazione obbligatoria contro gli infortuni sul lavoro (di competenza INAIL) relativi ai soggetti disabili che svolgono attività di tirocinio finalizzata all'assunzione;

2) che tale quota Regionale del Fondo Nazionale per il diritto al lavoro dei disabili relativa all'anno 2004 pari alla somma di Euro 3.365.259,88 viene assegnata mediante accantonamento alla competente Direzione Formazione Professionale e Lavoro che ne assume la gestione e provvede ai successivi adempimenti ad essa relativi, sul cap. 11118 del bilancio 2004 (101667/A);

3) che la predetta quota del Fondo Nazionale per il diritto al lavoro dei disabili destinata dal Ministero del Lavoro alla Regione Piemonte per l'anno 2004 è suddivisa tra le Province, quali Enti deputati alla gestione del collocamento mirato, in applicazione del criterio numerico indicato in premessa e cioè sulla base dei disabili iscritti nelle liste del collocamento mirato a livello provinciale (alla data del 31.12.03) rispetto al numero complessivo dei disabili registrati a livello regionale secondo lo schema e gli importi di cui all'allegato A, che costituisce parte integrante della presente deliberazione;

4) che la Regione Piemonte così come previsto dalla DGR 58-9334 del 12 maggio 2003 trasferisce all' APL le risorse sopra indicate pari complessivamente ad euro 3.365.259,88;

5) che la suddivisione di cui al punto 3) comporta il trasferimento da parte dell'APL alle Province degli importi di cui al citato allegato A per la copertura dei benefici inerenti le lettere c) d) ed e) indicate al precedente punto 1 e così rispettivamente destinati:

- al rimborso forfettario parziale delle spese necessarie all'adeguamento del posto di lavoro di cui all'art. 13 della L. 68/99 lett. c);

- alla copertura del costo dell'assicurazione contro gli infortuni sul lavoro di competenza INAIL relativi ai soggetti disabili che svolgono attività di tirocinio finalizzate all'assunzione ai sensi dell'art.13 c. 3 della L. 68/99;

- alla copertura del costo dell'assicurazione per la responsabilità civile verso terzi relativa ai soggetti disabili inseriti in tirocinio ai sensi dell'art. succitato.

Il finanziamento degli oneri previdenziali ed assistenziali per gli importi di cui al predetto allegato A) a copertura dei benefici inerenti le lettere a) e b) di cui al precedente punto 1 avviene invece secondo le seguenti modalità:

- a- la fiscalizzazione degli oneri previdenziali di competenza dell'INPS viene operata dall'Istituto previa anticipazione delle relative risorse da parte dell'APL per l'anno 2004;

- b- gli importi conseguenti alla fiscalizzazione degli oneri assistenziali di competenza dell'INAIL per l'anno 2004 sono invece versati a saldo dall' APL all' Istituto su comunicazione della somma spettante ai datori di lavoro ammessi ai benefici trasmessa dall' INAIL all'APL e per conoscenza alle Province.

Tutto ciò in attuazione degli accordi dedotti nelle convenzioni che la Regione ha stipulato con l'INPS in data 18/4/2002 e con l'INAIL in data 3/5/2002 e di cui rispettivamente alle DGR n. 59/5531 dell' 11/3/2002 e n. 58/5530 dell'11/3/2002.

6) che le risorse così assegnate alle singole Province e dalle stesse non utilizzate rimangono accantonate in loro favore a valere sulla successiva annualità;

7) che l'accesso ai benefici di cui all'art. 13 della L. 68/99 non è automatico in ragione della stipula delle convenzioni previste dall'art. 11 della stessa legge ma è subordinato alla presentazione di apposita istanza da parte dei

datori di lavoro corredata dal programma di inserimento mirato che dovrà essere valutato dalle Province attraverso i propri servizi, garantendone il coordinamento. In ogni caso le agevolazioni di legge decorrono dalla data di assunzione dei lavoratori disabili. I termini per presentare istanza di ammissione ai benefici alle Province sono fissati al 30 giugno e al 31 ottobre di ogni anno.

8) che i benefici di cui all'art. 13 della L. 68/99 lett. a) e b) possono essere concessi dai competenti servizi provinciali, nei limiti delle risorse ad essi assegnate e qualora ritenuti ammissibili in favore dei datori di lavoro convenzionati per una durata inferiore rispetto a quella massima prevista ex lege che è:

nell'ipotesi di cui alla lett. a) per un periodo fino a 8 anni;

nell'ipotesi di cui alla lett. b) per un periodo fino a 5 anni.

Fatti salvi i predetti termini l'insieme delle agevolazioni di cui all'art. 13 L. 68/99 sono concesse su base annua e nei limiti di durata previsti dalle convenzioni fermo restando il positivo esito delle attività di monitoraggio e verifica sul programma di inserimento lavorativo svolte dai servizi competenti.

9) che i criteri per la valutazione dei programmi da ammettere ai benefici previsti alle lett. a) e b) del co.1 dell'art. 13 L. 68/99 sono quelli previsti dall'art. 6 del D.M. n. 91 del 13.1.2000 citato in premessa, ferma restando la riserva per i disabili psichici ed intellettivi stabilita all'art. 13 lett. a) della legge n. 68/99, la quale, in fase di prima attuazione, è fissata al 10% della quota del fondo assegnata, per tali benefici, alla Regione e, in caso di eventuale residuo, riutilizzata per il finanziamento degli altri programmi di inserimento mirato.

La valutazione dei programmi spetta alle Province ed avviene tenuto conto, in primo luogo, del criterio di precedenza stabilito per i programmi di cui all'art. 6 lett. a) del citato D.M. che prevede l'avviamento lavorativo prioritario dei disabili che presentano particolari difficoltà di inserimento in particolare psichici e intellettivi.

In via sussidiaria l'ammissione alle agevolazioni viene concessa tenuto conto del maggior numero di requisiti soddisfatti e, in ogni caso, attribuendo priorità a quei programmi di inserimento mirato che prefigurino inserimento stabili.

La fattispecie individuata dall'art. 6 c. 1 lett. b) suddetto deve considerarsi prioritaria rispetto a quelle individuate dallo stesso articolo lett. c) ed e) che sono invece equivalenti ai fini della valutazione.

A parità di requisiti la valutazione deve tenere conto in via esclusiva del criterio cronologico relativo alla data di stipula della convenzione corredata dal programma di inserimento mirato, purché detti atti siano accompagnati dalla contestuale o anche successiva istanza di ammissione alle agevolazioni previste.

10) che sono affidate all'Agenzia Piemonte Lavoro (in accordo con le Province ed i relativi Centri Provinciali per l'Impiego) le attività di monitoraggio e verifica sui programmi di inserimento lavorativo mirato dei disabili dedotti nelle convenzioni di cui all'art. 11 della L. 68/99. In particolare l'attività di monitoraggio viene svolta dai Centri per l'impiego di concerto con l'Agenzia Piemonte Lavoro attraverso la diffusione di questionari e schede di rilevazione da proporre ai datori di lavoro convenzionati ed a campioni significativi di disabili assunti.

La presente deliberazione sarà pubblicata sul Bollettino Ufficiale della Regione Piemonte ai sensi dell'art. 65 dello Statuto e dell'art. 14 del D.P.G.R. n. 8/R/2002.

(omissis)

Province	% Iscritti al 31/12/2003	Allegato Euro	Cuneo	8,72	293.450,66
			Asti	4,49	151.100,17
			Alessandria	14,03	472.145,96
Torino	56,34	1.895.987,42	Biella	3,98	133.937,34
Vercelli	3,73	125.524,19	V. C. O.	3,32	111.726,63
Novara	5,39	181.387,51	Totali	100	3.365.259,88

PROVINCE	INPS 80%	INAIL 10%	Adeg. posto lavoro 5%	TIROC. INAIL 3%	RC 2%
Torino	1.516.789,94	189.598,74	94.799,37	56.879,62	37.919,75
Vercelli	100.419,35	12.552,42	6.276,21	3.765,73	2.510,48
Novara	145.110,01	18.138,75	9.069,37	5.441,62	3.627,75
Cuneo	234.760,53	29.345,07	14.672,53	8.803,52	5.869,01
Asti	120.880,14	15.110,02	7.555,01	4.533,00	3.022,00
Alessandria	377.716,77	47.214,60	23.607,30	14.164,38	9.442,91
Biella	107.149,87	13.393,73	6.696,87	4.018,12	2.678,75
V.C.O.	89.381,30	11.172,66	5.586,33	3.351,81	2.234,53

Deliberazione della Giunta Regionale 22 novembre 2004, n. 82-14083

**L.R. 51/2000, Fondo Regionale per l'occupazione dei disabili. Programmazione attività 2004-2005. Assegnazione della somma di euro 3.962.063,18 sul cap. 11165/04 e di euro 180.000,00 sul cap.11090/04 alla Dir. 15 Formazione Prof.le-Lavoro mediante accantonamento;criteri di riparto alle Province piemontesi, ambiti e modalità di utilizzo, affidamento delle somme medesime all'Agenzia Piemonte Lavoro (APL)**

(omissis)

#### LA GIUNTA REGIONALE

a voti unanimi ...

*delibera*

Di stabilire l'assegnazione tramite accantonamento sul cap. 11165/04 della somma di euro 3.962.063,18 (A. 101728) e sul cap. 11090/04 della somma di euro 180.000,00 (A. 101729) per le motivazioni di cui in premessa alla Direzione 15 Formazione Professionale - Lavoro per l'adozione dei provvedimenti di competenza.

Di stabilire la ripartizione della somma di euro 3.962.063,18 cap. 11165/04 e di euro 180.000,00 cap.11090/04 tra le Province secondo il numero dei disabili iscritti al collocamento obbligatorio (L.68/99) in ogni singola provincia alla data del 31/12/2003, così come risulta dall'ultimo monitoraggio realizzato dall'APL come segue:

Scheda di riparto delle risorse FR alle Province: Progetti di inserimento lavorativo, contributi aggiuntivi, art. 14 c. 4 lett. b L. 68/99, altre provvidenze Euro 3.962.063,18 cap. 11165/04:

Provincia	% Iscritti al 31/12/03	Euro
Torino	56,34	2.232.226,40
Vercelli	3,73	147.784,95
Novara	5,39	213.555,21
Cuneo	8,72	345.491,91
Asti	4,49	177.896,64
Alessandria	14,03	555.877,46
Biella	3,98	157.690,11
V.C.O.	3,32	131.540,50

Scheda di riparto delle risorse FR alle Province: Assistenza tecnica Euro 180.000,00 cap.11090/04:

Provincia	% Iscritti al 31/12/03	Euro
Torino	56,34	101.412,00
Vercelli	3,73	6.714,00
Novara	5,39	9.702,00
Cuneo	8,72	15.696,00
Asti	4,49	8.082,00
Alessandria	14,03	25.254,00
Biella	3,98	7.164,00
V.C.O.	3,32	5.976,00

Di riconfermare le modalità e gli ambiti di utilizzo descritti dalla DGR 54-7604 del 04/11/2002.

Di riconfermare l'adozione del disciplinare allegato alla DGR 90 -10148 del 28 luglio 2003 per la gestione dei Piani provinciali 2004/5 di cui all'allegato A parte integrante e sostanziale dell'atto.

Di confermare, per la presentazione dei Piani provinciali 2004/5 all'APL da effettuarsi entro 90 giorni dalla pubblicazione della presente DGR sul BURP, l'adozione dello schema allegato alla DGR 54-7604 del 04/11/2002 di cui all'allegato B parte integrante e sostanziale dell'atto.

Di trasferire all'APL le risorse dei capp. 11165/04 pari ad euro 3.962.063,18 e 11090/04 pari ad euro 180.000,00 così come previsto dalla DGR 59-9335 del 12/5/2003, affinché possa ,dopo aver valutato i Piani Provinciali secondo le modalità contenute nella medesima DGR, gestirli secondo le modalità contenute nelle DGR 54-7604 del 04/11/2002 e DGR 90-10148 del 28 luglio 2003.

La presente deliberazione verrà pubblicata sul Bollettino Ufficiale della Regione Piemonte ai sensi dell'art. 65 dello Statuto e dell'art. 14 del D.P.G.R. n. 8/R/2002.

(omissis)

Allegato

**Allegato A****Indicazioni per la realizzazione dei Piani provinciali 2004-2005 del Fondo regionale per l'occupazione dei disabili.**

1) All'atto della richiesta di erogazione del secondo 50% del finanziamento viene riconosciuta alle Province la possibilità di riprogrammare i Piani Provinciali di utilizzo delle risorse del Fondo Regionale.

La nuova preventivazione conseguente alla riprogrammazione dei Piani può prevedere scostamenti fino ad un max del 20% tra macrovoci dell'ambito "a" Assistenza Tecnica (cap.11090) e tra gli ambiti "b"- "c"- "d" (cap.11165) della DGR 54-7604 del 4/11/2002. Tra le macrovoci dell'ambito "d" gli scostamenti sono liberi.

Si ricorda comunque che non è possibile utilizzare le risorse di un capitolo per finanziare gli ambiti di intervento previsti dall'altro (es: non si possono con le risorse dell'assistenza tecnica finanziare progetti di inserimento lavorativo, contributi aggiuntivi, altre provvidenze e viceversa)

	<b>Fondo Regionale</b>	
<b>Capitoli</b>	<b>Ambiti</b>	<b>Macrovoci</b>
n.11090	A) assistenza tecnica	1) consulenza, informazione 2) tutorato
n.11165	B) progetti di inserimento lavorativo	1) tutor aziendale 2) formazione (adeguamento competenze) 3) trasporti 4) borse lavoro
	C) contributi aggiuntivi art.13 L.68/99	
	D) altre provvidenze	

Ulteriori scostamenti saranno possibili solo in casi eccezionali, se debitamente motivati e comunque preventivamente autorizzati dall'APL.

Sarà cura dell'APL predisporre il modulo che le Province dovranno utilizzare per la rendicontazione intermedia e finale, da utilizzare anche per l'eventuale nuovo preventivo susseguente alla riprogettazione .

2) Si riafferma che per quanto attiene l'ambito "b" della DGR 54 -7604 del 4/11/2002 "contributi agli enti per la realizzazione di progetti di inserimento lavorativo", il contributo a valere sul Fondo Regionale non potrà superare, come previsto dall'art. 2 co.3 della L.R. 51/2000, l'80% del costo complessivo di ogni singolo progetto. Per quanto riguarda le quote di partecipazione richieste ai proponenti si rimanda a quanto contenuto nel co. 5 del predetto art. 2 della L.R. 51/2000. In particolare si rammenta che le spese di personale interno sostenute nella realizzazione dei progetti da parte degli enti locali e dei loro consorzi, delle aziende sanitarie e dei centri e dei servizi per l'impiego non possono in nessun caso essere considerate al fine della determinazione delle quote di partecipazione.

3) I costi del personale degli enti gestori delle politiche socio-assistenziali e delle aziende sanitarie impiegato in attività di tutoraggio o altro saranno riconosciuti solo nel caso in cui il personale sia stato formalmente incaricato di svolgere tale ruolo (distacco / comando).

4) La delega di attività da parte degli enti gestori di attività socio-assistenziali a terzi (ad es. cooperative sociali) è ammessa previa comunicazione alla Provincia di riferimento e all'APL. La delega di attività non può in alcun caso determinare aggravii di costi rispetto a quelli preventivati.

5) Per quanto attiene l'ammissibilità delle spese di viaggio del personale impegnato nella realizzazione delle azioni previste dalla DGR 54 -7604 del 4/11/2002, se congruenti e previste, le Province dovranno fare riferimento alle norme in materia previste per i dipendenti della Regione Piemonte.

6) Per quanto attiene il riconoscimento dei costi di consulenti e esperti le Province potranno riconoscere un costo max per una giornata di consulenza specialistica pari a 400,00 € al netto di IVA e al lordo di IRPEF. La retribuzione max annua di un consulente non potrà essere superiore ai 25.000,00 € ( riferimento alla DGR n.71-7748 del 18 novembre 2002 "LR 41/98 - POR 2000/2006 FSE Ob.3 -Misura B1 Linea 4 ...").

7) Per quanto attiene il riconoscimento dei costi di tutoraggio oppure riconducibili a quelli delle azioni di approfondimento diagnostico -valutativo, rinforzo formativo ecc. le Province dovranno fare riferimento, come costi max, ai parametri indicati dalla DGR 20-3574 del 2001.

8) Si rammenta infine che la DGR 54 **non prevede** :

- nel cap. 11090 (Assistenza Tecnica) il riconoscimento di costi di personale di segreteria o ad esso assimilabile
- nel cap. 11165 (ambito c, contributi aggiuntivi L. 68/99) il riconoscimento alle imprese dei costi totali per progetti specialistici di inserimento lavorativo (ad es. il riconoscimento totale dei costi di un progetto di telelavoro), ma bensì solo un contributo per la loro realizzazione.

9) In ogni caso il costo di personale dipendente impegnato a qualunque titolo nelle attività oggetto delle presenti indicazioni è costituito dal compenso lordo orario onnicomprensivo risultante da busta paga.

10) Per quanto riguarda l'ambito "c" "contributi aggiuntivi art. 13 " per adeguamento posto di lavoro, abbattimento delle barriere architettoniche e telelavoro" della DGR 54 -7604 del 4/11/2002, per l'erogazione del contributo la Provincia dovrà:

- approvare il preventivo presentato dal datore di lavoro
- verificare la documentazione contabile della spesa sostenuta da parte dello stesso.

11) L' ammontare delle Borse Lavoro non può essere sup. al 50% della retribuzione annua netta che il disabile riceverebbe nel caso in cui fosse assunto in analoga mansione ( da CCNL) sia per le aziende non soggette all'obbligo che per quelle soggette all'obbligo.

12) Per tutto ciò che riguarda i tirocini vanno applicate le regole previste dal DM 142 del 98.

13) Trattandosi di un Piano Biennale 2002 - 2003, tutte le azioni del Piano devono esser attivate entro il 31/12/2003 e devono concludersi entro il 31 dicembre 2004.

14) L'erogazione dei contributi di cui all'art.14 della L.68/99 dovrà avvenire in conformità a quanto previsto dall'art.6 del Regolamento (CE) N.2204/2002 del 12 dicembre 2002 attinente agli "aiuti di stato".



## **Schema per la predisposizione dei Piani Provinciali relativi all'utilizzo delle risorse del Fondo Regionale Disabili per il biennio 2004-2005**

<p>Premessa con presentazione generale degli obiettivi del piano triennale</p>	<p><i>Obiettivi generali</i> ..... .....</p>
<p>Illustrazione degli ambiti d'intervento , con indicazione delle priorità</p>	<p><i>Ambito a):</i>..... <i>Ambito b):</i>..... <i>Ambito c):</i>..... <i>Ambito d):</i>.....</p>
<p>Indicazione del numero delle azioni previste per ciascun ambito di intervento e delle loro caratteristiche</p> <p>Indicazione del periodo di realizzazione delle singole azioni , suddivise per ambito d'intervento , con un quadro riepilogativo per ciascuna annualità del piano provinciale</p> <p><b>(per le caratteristiche e la durata degli interventi riconducibili tipologicamente alle azioni previste dal POR Ob 3 FSE 2000-2006 fare riferimento alla DGR 20-3574 del luglio 2001)</b></p>	<p><i>Ambito a):</i> <i>n°azioni</i> ..... <i>caratteristiche</i> ..... <i>periodo realizzazione</i> ..... <i>annualità</i> .....</p> <p><i>Ambito b):</i> <i>n°azioni</i> ..... <i>caratteristiche</i> ..... <i>periodo realizzazione</i> ..... <i>annualità</i> .....</p> <p><i>Ambito c):</i> <i>n°azioni</i> ..... <i>caratteristiche</i> ..... <i>periodo realizzazione</i> ..... <i>annualità</i> .....</p> <p><i>Ambito d):</i> <i>n°azioni</i> ..... <i>caratteristiche</i> ..... <i>periodo realizzazione</i> ..... <i>Annualità</i> .....</p> <p><b>(ripetere lo schema sopra riportato per ogni annualità del Piano)</b></p>

Descrizione delle modalità di affidamento a terzi delle azioni da realizzare ( gara con bando, convenzione con altri soggetti pubblici o privati, altro)	<i>Modalità di affidamento a terzi:.....</i> ..... ..... ..... .....
Predisposizione di un preventivo generale , sia per l'assistenza tecnica che per le altre finalità al punto 4 e secondo le schede finanziarie di cui al punto 3 della deliberazione , suddiviso per annualità e con specificazione dei costi per ambiti d'intervento ed azioni	<i>Preventivo generale.....</i>  <i>(per la predisposizione del preventivo utilizzare i parametri economici indicati nella DGR 20-3574 del luglio 2001 )</i>
Rendiconto generale e previsione della rendicontazione annuale delle spese sostenute, distinte come da preventivo	<i>Rendiconto generale.....</i> <i>Rendiconto annuale.....</i>
Indicazione, ove esistenti, delle interazioni del Piano Programmatico Provinciale per l'utilizzo del FR con le attività della Misura B1 linea 2 del POR FSE 2000-2006 della Regione Piemonte	<i>Interazioni con la Linea 2 della Misura B1 del POR.....</i> ..... ..... .....
Indicazioni, ove esistenti, delle interazioni del Piano Programmatico Provinciale per l'utilizzo del FR con le Convenzioni ex art.11 L.68/99 ( in particolare con le convenzioni di Integrazione Lavorativa) e con i benefici ex art.13 L.68/99	<i>Interazioni con le modalità di utilizzo del FN.....</i> ..... ..... .....

Deliberazione della Giunta Regionale 22 novembre 2004, n. 83-14084

**Iniziativa Comunitaria EQUAL, prima fase. Pagamento alle partnership di sviluppo delle attività realizzate nell'ambito dell'Azione 2. Accantonamento di euro 1.125.000,00 sul cap. 11111/04**

(omissis)

Deliberazione della Giunta Regionale 22 novembre 2004, n. 84-14085

**Progetto europeo Reti n. VS/2002/0553 "Sostegno alle reti di operatori e servizi coinvolti in iniziative integrate rivolte a persone e imprese in programmi di Politiche attive del lavoro e sviluppo locale". Accantonamento di euro 18.200,00 sul cap. 11053 del bilancio 2004 ed assegnazione alla Direzione Formazione Professionale - Lavoro**

(omissis)

LA GIUNTA REGIONALE

a voti unanimi ...

*delibera*

di accantonare la somma di euro 18.200,00 sul cap. 11053/04 (101730/A);

di assegnare la predetta somma alla Direzione regionale Formazione professionale - Lavoro per il saldo delle competenze a favore della Codex s.c.r.l..

La presente deliberazione sarà pubblicata sul Bollettino Ufficiale della Regione Piemonte ai sensi dell'art.65 dello Statuto e dell'art.14 del D.P.G.R. n.8/R/2002.

(omissis)

Deliberazione della Giunta Regionale 22 novembre 2004, n. 85-14086

**LR 55/84 e s.m.i. "Impiego temporaneo e straordinario di lavoratori disoccupati in cantieri di lavoro di Enti Locali", art. 4: riparto delle somme a favore delle Province piemontesi - assegnazione ed accantonamento fondi a favore della Direzione Regionale 15 Formazione Professionale - Lavoro: euro 462.319,54 sul cap. 11100/04 ed euro 98.377,33 sul cap. 11110/04**

(omissis)

LA GIUNTA REGIONALE

a voti unanimi ...

*delibera*

Di stabilire l'assegnazione a favore della Direzione regionale 15 formazione professionale - lavoro tramite accantonamento di risorse pari ad euro 462.319,54 sul cap. 11100 (A 101743) e pari ad euro 98.377,33 sul cap. 11110 (A 101744) del bilancio per l'esercizio finanziario dell'anno 2004, al fine dei competenti provvedimenti di spesa ed altresì, di tutti i provvedimenti necessari all'attuazione del presente dispositivo.

Di demandare alla Direzione competente, l'eventuale compensazione tra le Province delle ulteriori somme assegnate, in base all'effettivo fabbisogno verificato, a seguito della presentazione delle richieste di contributo da parte delle Province stesse.

La presente deliberazione sarà pubblicata sul Bollettino Ufficiale della Regione Piemonte ai sensi dell'art. 65 dello Statuto e dell'art. 14 del D.P.G.R. n. 8/R/2002.

(omissis)

Deliberazione della Giunta Regionale 22 novembre 2004, n. 86-14087

**Realizzazione e aggiornamento delle indagini sui fabbisogni formativi. Assegnazione alla Direzione Formazione Professionale Lavoro della somma di Euro 1.000.000,00 mediante accantonamento di Euro 800.000,00 su capp. vari, bil. 2004 e prenotazione di Euro 200.000,00 capp. vari, bil. 2006**

(omissis)

LA GIUNTA REGIONALE

a voti unanimi ...

*delibera*

di approvare la spesa complessiva di Euro 1.000.000,00 relativa alla realizzazione delle azioni previste per la realizzazione di indagini previsionali sui fabbisogni formativi delle imprese;

di assegnare a favore della Direzione Formazione Professionale-Lavoro la somma di Euro 800.000,00 nell'ambito delle disponibilità del POR 2000/2006 Asse C, Misura C1, mediante accantonamento sui seguenti capitoli del bilancio 2004;

45% (Cap. n.11547/04 Euro 360.000,00) (101753/A)

44% (Cap. n.11443/04 Euro 352.000,00) (101754/A)

11% (Cap. n.11540/04 Euro 88.000,00) (101755/A)

di assegnare alla Direzione FP - Lavoro per le realizzazione delle indagini di carattere regionale la restante quota di Euro 200.000,00 mediante prenotazione sul Bilancio 2006 secondo la seguente ripartizione:

45% (Cap. n. 11340/06 Euro 90.000,00) (100068/P)

44% (Cap. n. 11358/06 Euro 88.000,00) (100069/P)

11% (Cap. n. 11357/06 Euro 22.000,00) (100070/P)

La presente deliberazione sarà pubblicata sul Bollettino Ufficiale della Regione Piemonte ai sensi dell'art. 65 dello Statuto e dell'art. 14 del D.P.G.R. n. 8/R/2002.

(omissis)

Deliberazione della Giunta Regionale 22 novembre 2004, n. 87-14088

**Decisione C.E. 23.12.2002, L.R. 41/98. Assegnazione risorse finanziarie a favore della Direzione Regionale 15 - FPL mediante accantonamento della somma di Euro 12.435,39 sul capitolo 11361 del bilancio 2004 per la realizzazione delle attività di Eures Transalp**

(omissis)

LA GIUNTA REGIONALE

a voti unanimi ...

*delibera*

Di assegnare alla Direzione Regionale Formazione Professionale- Lavoro la somma di Euro 12.435,39 con accantonamento sul CAP 11361 del bilancio 2004 (Acc. 101731) per la realizzazione delle attività di Eures Transalp.

La presente deliberazione sarà pubblicata sul Bollettino Ufficiale della Regione Piemonte ai sensi dell'art. 65 dello Statuto e dell'art. 14 del D.P.G.R. n. 8/R/2002.

(omissis)

Deliberazione della Giunta Regionale 22 novembre 2004, n. 88-14089

**Decisione C.E. 23.12.2002, L.R. 41/98. Assegnazione risorse finanziarie a favore della Direzione Regionale 15 - FPL mediante accantonamento della somma di Euro 5.000,00 sul capitolo 11403 del bilancio 2004 per l'erogazione di contributi alle province piemontesi per lo svolgimento delle attività Eures Transalp. Approvazione dei criteri di riparto e autorizzazione alla stipula di protocollo d'intesa**

(omissis)

LA GIUNTA REGIONALE

a voti unanimi ...

*delibera*

- di assegnare alla Direzione della Formazione Professionale - Lavoro la somma di Euro 5.000,00 mediante accantonamento sul CAP 11403 di contributi alle province piemontesi per la realizzazione delle attività di Eures Transalp del bilancio 2004 (Acc. 101732);

- di approvare i criteri di riparto delle risorse da assegnare alle province piemontesi secondo lo schema di protocollo d'intesa allegato al presente atto di deliberazione di cui costituisce parte integrante e sostanziale;

- di autorizzare il Direttore della Direzione Formazione Professionale - Lavoro, alla stipula dell'accordo del citato protocollo d'intesa.

La presente deliberazione sarà pubblicata sul Bollettino Ufficiale della Regione Piemonte ai sensi dell'art.65 dello Statuto e dell'art.14 del DPGR n.8/R/2002.

(omissis)

Deliberazione della Giunta Regionale 22 novembre 2004, n. 89-14090

**Programma di attività della Commissione regionale pari opportunità uomo-donna, anno 2004. Assegnazione risorse alla Direzione Regionale 15 Formazione Professionale-Lavoro, tramite accantonamento della somma di Euro 50.000,00 sul cap. 11085/04, di cui allo stanziamento L.R. 30/04 di assestamento bilancio**

(omissis)

LA GIUNTA REGIONALE

a voti unanimi ...

*delibera*

di prendere atto, per le ragioni in premessa indicate, delle attività di cui all'art. 5 finalizzate alle funzioni di cui all'art 2 della Legge Regionale 12 novembre 1986, n. 46, "Commissione regionale per la realizzazione delle pari opportunità tra uomo e donna" modificata ed integrata dalla Legge regionale 22 luglio 1991, n. 33, dalla legge regionale 9 novembre 1995, n. 7 e dalla Legge regionale 16 giugno 1998, n. 16, nonché delle attività di cui alla Legge regionale del 29 ottobre 1992 n. 43 "Informazione, promozione, divulgazione di azioni positive per la realizzazione di pari opportunità tra uomo e donna" relative all'anno 2004.

Di assegnare alla Direzione Regionale 15 Formazione professionale - lavoro tramite accantonamento sul capitolo 11085 del Bilancio per l'esercizio finanziario dell'anno 2004, la somma di euro 50.000,00 (A. 101733) per l'adozione dei provvedimenti di spesa relativi alle attività, di cui all'art. 5 della L.R. 46/86 e successive modifiche ed integrazioni, finalizzate all'esercizio

delle funzioni di cui all'art. 2, ivi comprese le attività di promozione di iniziative per superare casi di discriminazione illegittima o violazioni di leggi di parità o comunque attinenti alla condizione della donna e quelle per favorire l'attuazione di azioni positive, anche con carattere di sperimentazione, definite con appositi programmi di intervento, previste dalla Commissione per la realizzazione delle pari opportunità tra uomo e donna, di cui all'art. 1 della stessa legge regionale 46/86, per l'anno 2004, nonché dalla legge regionale 43/92 sulle azioni positive.

Di stabilire che, in attuazione delle attività approvate, nella seduta del 16 febbraio 2004, dalla Commissione per la realizzazione delle pari opportunità tra uomo e donna di cui all'art. 1 della LR 46/86, ai sensi dell'art. 5 e per le finalità di cui all'art. 2 della LR 46/86, relativamente all'acquisizione di beni o servizi, nonché delle attività di cui alla legge regionale 43/92, la Direzione Regionale 15 Formazione professionale - lavoro provveda con gli atti di competenza, ai sensi della legge regionale 23 gennaio 1984, n. 8, ivi compresa la scelta del metodo di gara.

Gli impegni di spesa sono assunti entro i termini di obbligazione verso terzi stabiliti dall'art. 31 della L.R. 7/2001 e non è ammessa la creazione di residui passivi, salvo per motivate ed imprevedibili ragioni che impediscano la liquidazione di somme entro l'esercizio finanziario. Le decisioni della Commissione che generano la predetta obbligazione a carico dell'Amministrazione Regionale, devono pertanto tener conto dei predetti termini.

La presente deliberazione sarà pubblicata sul Bollettino Ufficiale della Regione Piemonte ai sensi dell'art. 65 dello Statuto e dell' art. 14 del D.P.G.R. n. 8/R/2002.

(omissis)

Deliberazione della Giunta Regionale 22 novembre 2004, n. 90-14091

**Reg. (CE) 1260/99 - DOCUP Obiettivo 2 - Periodo di Programmazione 2000/2006. Diminuzione di accantonamenti preesistenti in favore della Direzione Commercio e Artigianato per complessivi Euro 1.397.987,15 e incremento di accantonamenti preesistenti per complessivi Euro 2.115.324,34 in favore della Direzione Industria (capp. vari Bilancio 2004)**

(omissis)

LA GIUNTA REGIONALE

a voti unanimi ...

*delibera*

per le considerazioni in premessa illustrate,

di procedere alla diminuzione di parte delle risorse assegnate in favore della Direzione Commercio e Artigianato con deliberazioni della Giunta Regionale n. 33-11582 del 26/01/2004 per un importo complessivo di euro 1.397.987,15 nel seguente modo:

\* per euro 698.993,58 sull'accantonamento n. 100342 (cap. 26842/04);

\* per euro 489.295,50 sull'accantonamento n. 100343 (cap. 26840/04);

\* per euro 209.698,07 sull'accantonamento n. 100344 (cap. 26844/04);

di procedere all'assegnazione, mediante l'aumento degli accantonamenti già esistenti, di ulteriori risorse per complessivi euro 2.024.760,88 per quanto riguarda le zone in Obiettivo 2 in favore della Direzione Industria nel seguente modo:



\* per euro 850.730,01 sull'accantonamento n. 100330 (cap. 26842/04);

\* per euro 964.332,80 sull'accantonamento n. 100331 (cap. 26840/04);

\* per euro 209.698,07 sull'accantonamento n. 100332 (cap. 26844/04);

di procedere all'assegnazione, mediante l'aumento degli accantonamenti già esistenti, di ulteriori risorse per complessivi euro 90.563,46 per le zone in Phasing Out in favore della Direzione Industria nel seguente modo:

\* per euro 90.563,46 sull'accantonamento n. 100349 (cap. 26846/04).

La presente deliberazione sarà pubblicata sul Bollettino Ufficiale della Regione Piemonte ai sensi dell'art. 65 dello Statuto e dell'art. 14 del D.P.G.R. n. 8/R/2002.

(omissis)

Deliberazione della Giunta Regionale 22 novembre 2004, n. 91-14092

**Reg. (CE) 1260/99 - DOCUP Ob. 2 - Periodo di Programmazione 2000/2006. Misura 5.1 "Assistenza Tecnica". Diminuzione di accantonamenti preesistenti per complessivi Euro 80.578,66, incremento di accantonamenti preesistenti per complessivi Euro 3.133.468,86 (capp. vari bilancio 2004) e prenotazione sul Bilancio pluriennale per l'anno 2005 per complessivi Euro 58.000,00**

(omissis)

LA GIUNTA REGIONALE

a voti unanimi ...

*delibera*

per le considerazioni in premessa illustrate, di procedere, ai fini dell'attuazione della Misura 5.1 "Assistenza Tecnica", alla diminuzione di parte delle risorse assegnate in favore delle Direzioni Regionali Tutela e risanamento ambientale - Programmazione rifiuti e Industria con deliberazioni della Giunta Regionale nn. 31-5170 del 28/01/2002, 32-5171 del 28/01/2002 e 99-13282 del 3/08/2004 nel seguente modo:

\* per euro 17.125,00 sull'accantonamento n. 100002 (cap. 15103/04);

\* per euro 11.987,50 sull'accantonamento n. 100003 (cap. 15098/04);

\* per euro 13.215,39 sull'accantonamento n. 100004 (cap. 15103/04);

\* per euro 9.250,77 sull'accantonamento n. 100005 (cap. 15098/04);

\* per euro 14.500,00 sull'accantonamento n. 101369 (cap. 15103/04);

\* per euro 10.150,00 sull'accantonamento n. 101370 (cap. 15098/04);

\* per euro 4.350,00 sull'accantonamento n. 101371 (cap. 15108/04);

di stabilire che le risorse pari complessivamente a euro 57.600,00, accantonate con D.G.R. n. 41-12472 del 10/05/2004 per l'affidamento del servizio di consulenza e assistenza tecnica per il monitoraggio e controllo dell'attuazione dei Progetti Integrati d'Area - P.I.A. linea d'intervento 3.1a del DOCUP Ob. 2 della Regione Piemonte 2000/2006, potranno essere utilizzate per altre finalità previste dalla Misura 5.1 "Assistenza Tecnica";

di procedere all'assegnazione, ai fini dell'attuazione della Misura 5.1 "Assistenza Tecnica" mediante l'aumento degli accantonamenti già esistenti, di ulteriori risorse per complessivi euro 3.133.468,86, in favore della Direzione Industria nel seguente modo:

\* per euro 1.219.514,06 sull'accantonamento n. 100360 (cap. 15103/04);

\* per euro 751.229,80 sull'accantonamento n. 100361 (cap. 15098/04);

\* per euro 1.162.725,00 sull'accantonamento n. 100363 (cap. 15108/04);

di provvedere all'assegnazione, necessaria all'attuazione della misura 5.1 "Assistenza tecnica" mediante prenotazione sul bilancio pluriennale per l'anno 2005, di risorse per complessivi euro 58.000,00 alla Direzione Tutela e risanamento ambientale - Programmazione rifiuti, nel seguente modo:

\* per la quota FESR euro 29.000,00 sul Cap. 15103/05 (Acc. 100221);

\* per la quota Statale euro 20.300,00 sul Cap. 15098/05 (Acc. 100222);

\* per la quota Regionale euro 8.700,00 sul Cap. 15108/05 (Acc. 100223).

La presente deliberazione sarà pubblicata sul Bollettino Ufficiale della Regione Piemonte ai sensi dell'art. 65 dello Statuto e dell'art. 14 del D.P.G.R. n. 8/R/2002.

(omissis)

Deliberazione della Giunta Regionale 22 novembre 2004, n. 92-14093

**L.R. 56/86 art. 2 lettera a) e d) assegnazione mediante accantonamento a favore della Direzione Industria della somma di Euro 45.000,00 (cap. 11030/04)**

(omissis)

LA GIUNTA REGIONALE

a voti unanimi ...

*delibera*

per le considerazioni in premessa illustrate di accantonare in favore della Direzione Industria la somma di euro 45.000,00 sul cap. 11030/04 (acc. 101757) per le spese di gestione e per gli adempimenti di cui agli artt. 2 lett. d e 5 della stessa legge n. 56/86.

La presente deliberazione sarà pubblicata sul Bollettino Ufficiale della Regione Piemonte ai sensi dell'art. 65 dello Statuto e dell'art. 14 del D.P.G.R. n. 8/R/2002.

(omissis)

Deliberazione della Giunta Regionale 22 novembre 2004, n. 93-14094

**Deliberazione CIPE n. 100 del 5/8/1998 - Interventi per la sistemazione di aree mercatali - Assegnazione alla Direzione Commercio e Artigianato, con conseguente accantonamento. di Euro 288.108,00 sul cap. 25445/2004 (UPB 17022)**

(omissis)

LA GIUNTA REGIONALE

a voti unanimi ...

*delibera*

per le motivazioni descritte nella parte narrativa del presente provvedimento, che qui integralmente e sostanzialmente si richiamano:

\* di assegnare alla Direzione Commercio e Artigianato le risorse nell'entità di Euro 288.108,00 per interventi di sistemazione di aree mercatali;

\* di disporre conseguentemente la registrazione del relativo accantonamento contabile della somma di Euro

288.108,00 sul capitolo 25445/2004 UPB 17022 - Accantonamento n. 101756.

La presente deliberazione sarà pubblicata sul Bollettino Ufficiale della Regione Piemonte ai sensi dell'art. 65 dello Statuto e dell'art. 14 del D.P.G.R. n. 8/R/2002.

(omissis)

Deliberazione della Giunta Regionale 22 novembre 2004, n. 94-14095

**L.R. 14/04, articolo 10 - Sistema informativo e Osservatorio regionale della rete carburanti. Assegnazione alla Direzione Commercio e Artigianato della dotazione finanziaria di cui al capitolo 14845/04, UPB 17031 di Euro 90.000,00 (Acc. n. 101760)**

(omissis)

LA GIUNTA REGIONALE

a voti unanimi ...

*delibera*

di assegnare alla Direzione Commercio e Artigianato, per i motivi e con gli obiettivi e finalità contenuti in premessa, che qui si richiamano a fare parte integrante del presente atto, le risorse finanziarie di cui al capitolo 14845/04, pari a Euro 90.000,00, - Upb 17031, iscritte sull'assestamento al bilancio di previsione per l'anno finanziario 2004, rese disponibili con le DD.G.R. 26 luglio 2004, n. 76-13179 e 20 settembre 2004, n. 52-13465, e di disporre la registrazione dell'accantonamento a favore della Direzione stessa (acc n. 101760) .

A norma dell'articolo 31, comma 8, della l.r. 7/01, gli impegni possono essere assunti anche dopo il 30 novembre 2004, in quanto indispensabili per la loro urgenza e indifferibilità.

La presente deliberazione sarà pubblicata sul Bollettino Ufficiale della Regione Piemonte ai sensi dell'art. 65 dello Statuto e dell'art. 14 del D.P.G.R. n. 8/R/2002.

(omissis)

Deliberazione della Giunta Regionale 22 novembre 2004, n. 95-14096

**Interventi in materia di rimboschimenti e attività di sviluppo forestale e interventi per la difesa del patrimonio boschivo dagli incendi. Accantonamento a favore della Direzione Economia Montana e Foreste. Euro 1.668.720,00 (Capitoli vari)**

(omissis)

LA GIUNTA REGIONALE

a voti unanimi ...

*delibera*

sulla base di quanto riassunto in premessa,

- di accantonare a favore della Direzione Regionale Economia Montana e Foreste ulteriori risorse destinate al finanziamento di interventi in materia di rimboschimenti e attività di sviluppo forestale e per la difesa del patrimonio boschivo dagli incendi, iscritte con legge di assestamento al bilancio per l'anno 2004 sui capitoli di seguito elencati:

euro 350.000,00 Cap. 13768/04, Acc. 101736;

euro 400.000,00 Cap. 13830/04, Acc. 101737

euro 468.720,00 Cap. 13850/04, Acc. 101738

euro 450.000,00 Cap. 23100/04; Acc. 101739.

La presente deliberazione sarà pubblicata sul Bollettino Ufficiale della Regione Piemonte ai sensi dell'art. 65 dello Statuto e dell'art. 14 del D.P.G.R. n. 8/R/2002.

(omissis)

Deliberazione della Giunta Regionale 22 novembre 2004, n. 96-14097

**Adesione della Regione Piemonte al L.O.C. - Local Organizing Committee - del XX Trofeo Mondiale di Corsa in Montagna. Accantonamento della somma di Euro 150.000,00 (cap. 10940/2004)**

(omissis)

LA GIUNTA REGIONALE

a voti unanimi ...

*delibera*

- di aderire al L.O.C. (Local Organizing Committee) del XX Trofeo Mondiale di Corsa in Montagna, con sede in Sauze d'Oulx (TO), presso la sede municipale, sostenendone le finalità e le attività;

- di accantonare a tal fine la somma di euro 150.000,00 sul cap. 10940 del bilancio 2004 e di assegnarla alla Direzione "Economia montana e Foreste" (Acc. 101855).

La presente deliberazione sarà pubblicata sul Bollettino Ufficiale della Regione Piemonte ai sensi dell'art. 65 dello Statuto e dell'art. 14 del D.P.G.R. n. 8/R/2002.

(omissis)

Deliberazione della Giunta Regionale 22 novembre 2004, n. 99-14098

**Adesione al potenziamento del progetto interregionale "Sviluppo delle politiche interregionali del turismo" ai sensi dell'art. 5, L.135/2001**

(omissis)

LA GIUNTA REGIONALE

a voti unanimi ...

*delibera*

di potenziare le attività del progetto interregionale "Sviluppo delle politiche interregionali del turismo" aderendo al potenziamento del progetto promosso dalla Regione Liguria (Regione capofila);

di approvare la scheda descrittiva del progetto interregionale summenzionato, quale Allegato 1, parte integrante della presente deliberazione;

di designare la Regione Liguria, in qualità di capofila, ai fini della presentazione della candidatura di ampliamento e potenziamento del progetto interregionale "Sviluppo delle politiche interregionali del turismo" al Ministero delle Attività Produttive;

di individuare, quale struttura regionale competente per l'adempimento degli atti necessari per il buon esito dell'istanza e per l'attuazione del progetto, la Direzione Turismo Sport Parchi della Regione Piemonte, dando mandato fin d'ora al Direttore responsabile della Direzione medesima, di assumere tutte le iniziative funzionali allo scopo, compresa la sottoscrizione della domanda di cofinanziamento e della scheda descrittiva allegata;

di subordinare gli impegni complessivamente assunti ai fini dell'attuazione del potenziamento del progetto interregionale "Sviluppo delle politiche interregionali del

turismo" all'approvazione e al cofinanziamento del medesimo da parte del Ministero delle Attività Produttive.

La presente deliberazione sarà pubblicata sul Bollettino Ufficiale della Regione Piemonte ai sensi dell'art. 65 dello Statuto e dell'art. 14 del D.P.G.R. n. 8/R/2002.

(omissis)

Deliberazione della Giunta Regionale 22 novembre 2004, n. 100-14099

**Adesione al potenziamento e ampliamento del progetto interregionale "Portale telematico interregionale di promozione turistica" ai sensi dell'art.5, L.135/2001**

(omissis)

#### LA GIUNTA REGIONALE

a voti unanimi ...

*delibera*

di potenziare le attività del progetto interregionale "Portale telematico interregionale di promozione turistica" aderendo al potenziamento e ampliamento del progetto promosso dalla Regione Liguria (Regione capofila);

di approvare la scheda descrittiva del progetto interregionale summenzionato, quale Allegato 1 parte integrante della presente deliberazione, che descrive sinteticamente sia l'ampliamento del progetto a seguito dell'adesione di nuove Regioni, sia il potenziamento del medesimo determinato dall'implementazione delle attività da parte di alcune Regioni già aderenti tra cui la stessa Regione Piemonte;

di designare la Regione Liguria, in qualità di capofila, ai fini della presentazione della candidatura di ampliamento e potenziamento del progetto interregionale "Portale telematico interregionale di promozione turistica" al Ministero delle Attività Produttive;

di individuare, quale struttura regionale competente per l'adempimento degli atti necessari per il buon esito dell'istanza e per l'attuazione del progetto, la Direzione Turismo Sport Parchi della Regione Piemonte, dando mandato fin d'ora al Direttore responsabile della Direzione medesima, di assumere tutte le iniziative funzionali allo scopo, compresa la sottoscrizione della domanda di cofinanziamento e della scheda descrittiva allegata;

di subordinare gli impegni complessivamente assunti ai fini dell'attuazione del potenziamento del progetto interregionale "Portale telematico interregionale di promozione turistica" all'approvazione e al cofinanziamento del medesimo da parte del Ministero delle Attività Produttive.

La presente deliberazione sarà pubblicata sul Bollettino Ufficiale della Regione Piemonte ai sensi dell'art. 65 dello Statuto e dell'art. 14 del D.P.G.R. n. 8/R/2002.

(omissis)

Deliberazione della Giunta Regionale 22 novembre 2004, n. 101-14100

**Giochi Olimpici Invernali Torino 2006 - Contributo di Euro 3.000.000,00= a favore dell'Agenzia Torino 2006 per "Intervento di ammodernamento e messa in sicurezza della sede viaria della SR23 del Sestriere da Perosa Argentina a Cesana T. - Variante in corso d'opera nel Comune di Fenestrelle - Galleria naturale"**

(omissis)

#### LA GIUNTA REGIONALE

a voti unanimi ...

*delibera*

- di assegnare il contributo forfettario complessivo di di euro 3.000.000,00= (diconsi Euro Tremilioni/00) sul cap. 24960 del bilancio 2004 a favore della Agenzia Torino 2006 per assicurare la completa copertura finanziaria dell' "Intervento di ammodernamento e messa in sicurezza della sede viaria della SR23 del "Sestriere" da Perosa Argentina a Cesana Torinese e della relativa variante in corso d'opera nel Comune di Fenestrelle - Galleria naturale";

- di dare mandato, ai sensi dell'art. 22 della L.R. 51/97, alla Direzione Trasporti di impegnare ed erogare anticipatamente ed in unica soluzione il contributo forfettario complessivo di euro 3.000.000,00, accantonato con D.G.R. n. 61-12652 del 31.05.2004, mediante liquidazione disposta dal Dirigente a favore dell'Agenzia Torino 2006;

- di dare atto che l'Agenzia Torino 2006 provvederà ad utilizzare le somme erogate per la copertura finanziaria dell'opera "Intervento di ammodernamento e messa in sicurezza della sede viaria della SR23 del "Sestriere" da Perosa Argentina a Cesana Torinese e della relativa variante in corso d'opera nel Comune di Fenestrelle - Galleria naturale";

- di richiedere al R.U.P. dell'Agenzia Torino 2006 la trasmissione alla Direzione Trasporti, una volta ultimati i lavori, di una apposita dichiarazione in merito all'avvenuta ultimazione degli stessi e all'avvenuto utilizzo del contributo regionale.

La presente deliberazione sarà pubblicata sul Bollettino Ufficiale della Regione Piemonte ai sensi dell'art. 65 dello Statuto e dell'art. 14 del D.P.G.R. n. 8/R/2002.

(omissis)

Deliberazione della Giunta Regionale 22 novembre 2004, n. 102-14101

**Programmi di Recupero Urbano, articolo 11 della legge 4.12.1993, n. 493. Rideterminazione della localizzazione degli interventi commissariati con il D.P.G.R. n. 98 del 3.9.2004, ai sensi dell'art. 3, comma 8 bis della legge 17.2.1992, n. 179 e s.m.i.**

(omissis)

#### LA GIUNTA REGIONALE

a voti unanimi ...

*delibera*

- di riconfermare, considerato lo stato di attuazione delle procedure in atto, ai sensi dell'art. 3, comma 8 bis della legge 17.2.1992, n. 179 e s.m.i., la localizzazione degli interventi elencati nell'allegato "A" alla presente deliberazione per ulteriori 10 mesi. Tali interventi dovranno pervenire all'inizio dei lavori entro 10 mesi dalla data di adozione del presente provvedimento.

L'allegato "A" di cui sopra fa parte integrante e sostanziale della presente deliberazione che sarà pubblicata sul Bollettino Ufficiale della Regione Piemonte ai sensi dell'art. 65 dello Statuto e dell'art. 14 del D.P.G.R. n. 8/R/2002.

(omissis)

Deliberazione della Giunta Regionale 22 novembre 2004, n. 103-14102

**Direzione Edilizia. Affidamento di consulenza al Dott. Riccardo Viotto relativamente agli interventi di edilizia agevolata. Impegno della somma di 10.000,00 euro (cap. 10870/2004)**

(omissis)

LA GIUNTA REGIONALE

a voti unanimi ...

*delibera*

1) di affidare, ai sensi della L.R. 6/88 e s.m.i., al Dott. Riccardo Viotto, un incarico di consulenza tecnico-finanziaria secondo i contenuti e gli scopi enunciati in premessa e con le modalità di cui all'allegata convenzione che costituisce parte integrante e sostanziale della presente deliberazione;

2) di impegnare la somma di euro 10.000,00 sul capitolo 10870 del bilancio regionale 2004, la liquidazione della parcella avverrà con il visto del Direttore Regionale dell'Edilizia con successivo atto amministrativo (I. 6570);

3) di dare mandato al Direttore Regionale competente alla sottoscrizione della convenzione relativa all'affidamento.

La presente deliberazione sarà pubblicata sul Bollettino Ufficiale della Regione Piemonte, ai sensi dell'art. 65 dello Statuto e del D.P.G.R. n. 8/R/2002.

(omissis)

Deliberazione della Giunta Regionale 22 novembre 2004, n. 104-14103

**Direzione Edilizia. Affidamento di consulenza alla Dott.ssa Maria Chiara Prele in merito ad uno studio relativo all'esercizio, da parte della Regione Piemonte, di funzioni in materia di dismissione e valorizzazione del patrimonio immobiliare pubblico. Impegno dalla somma di 10.000,00 euro (cap. 10870/2004)**

(omissis)

LA GIUNTA REGIONALE

a voti unanimi ...

*delibera*

1) di affidare, ai sensi della L.R. 6/88 e s.m.i., alla Dott.ssa Maria Chiara Prele, un incarico di consulenza secondo i contenuti e gli scopi enunciati in premessa e con le modalità di cui all'allegata convenzione che costituisce parte integrante e sostanziale della presente deliberazione;

2) di impegnare la somma di euro 10.000,00 sul capitolo 10870 del bilancio regionale 2004 (6574/IMP.), con liquidazione della parcella, con successivi atti amministrativi, su visto del Direttore Regionale dell'Edilizia. La liquidazione dell'importo avverrà per parti, con cadenza trimestrale, a seguito della presentazione di rapporti scritti, conoscitivi dello sviluppo del lavoro;

3) di dare mandato al Direttore Regionale competente alla sottoscrizione della convenzione relativa all'affidamento.

La presente deliberazione sarà pubblicata sul Bollettino Ufficiale della Regione Piemonte, ai sensi dell'art. 65 dello Statuto e dell'art. 14 del D.P.G.R. n. 8/R/2002.

(omissis)

Deliberazione della Giunta Regionale 22 novembre 2004, n. 105-14104

**Attribuzione di capitoli del bilancio della Regione per l'anno 2004 alla Direzione Regionale n.12 (art. 17 - comma I - lettera c) della L.R. 8 agosto 1997 n.51). Riduzione accantonamento euro 45.000,00**

(omissis)

LA GIUNTA REGIONALE

a voti unanimi ...

*delibera*

di ridurre di euro 45.000,00 l'accantonamento n. 100515 sul capitolo 13120 disposto a favore della Direzione Regionale 12.

La presente deliberazione sarà pubblicata sul Bollettino Ufficiale della Regione Piemonte ai sensi dell'articolo 65 dello Statuto e dell'art. 14 del D.P.G.R. n. 8/R/2002.

(omissis)

Deliberazione della Giunta Regionale 22 novembre 2004, n. 106-14105

**Regolamento (CE) n. 1257/1999 sul sostegno allo sviluppo rurale da parte del FEOGA: Piano di Sviluppo Rurale 2000-2006 della Regione Piemonte - Prima proposta di modifiche 2004. Approvazione**

(omissis)

LA GIUNTA REGIONALE

a voti unanimi ...

*delibera*

Sulla base delle considerazioni svolte in premessa,

a) di approvare le prime proposte di modifica 2004 del Piano di Sviluppo Rurale 2000-2006 della Regione Piemonte di cui all'allegato A alla presente deliberazione per farne parte integrante e da notificare alla Commissione CE ai sensi dell'articolo 51 Regolamento CE n. 817/2004 della Commissione recante disposizioni di applicazione del Regolamento (CE) n. 1257/1999;

b) di riadottare la Tabella Finanziaria degli aiuti di stato aggiuntivi di cui al Punto 16 della Parte I Aspetti Generali del PSR 2000-2006, allegato B alla presente deliberazione per farne parte integrante, in sostituzione della Tabella finanziaria degli aiuti di stato aggiuntivi vigente così come modificata da ultimo con la comunicazione di modifica 2003 di cui la Commissione CE aveva confermato la ricezione con nota n. 024102/VI del 5 settembre 2003.

c) Di autorizzare la Direzione regionale n. 11 Programmazione e Valorizzazione dell'Agricoltura ad assumere il provvedimento di impegno sull'integrazione della Tabella Finanziaria degli aiuti di stato aggiuntivi del PSR 2000-2006 a valere sugli accantonamenti disposti sul capitolo n. 21099/2004.

La presente deliberazione sarà pubblicata sul Bollettino Ufficiale della Regione Piemonte ai sensi dell'art. 65 dello Statuto e dell'art. 14 del D.P.G.R. n. 8/R/2002.

(omissis)

Deliberazione della Giunta Regionale 22 novembre 2004, n. 107-14106

**Servizi di Sviluppo Agricolo. Legge regionale 12 ottobre 1978, n. 63. Finanziamento di attrezzature tecnico - scientifiche a favore di Istituzioni a prevalente partecipazione**



**pubblica per la ricerca e la sperimentazione agraria e forestale applicata**

(omissis)

**LA GIUNTA REGIONALE**

a voti unanimi ...

*delibera*

1) di autorizzare, ai sensi dell'articolo 47 della L.R. 12.10.1978, n. 63 il pagamento, fino alla concorrenza di 90.000,00 euro, delle strutture e delle attrezzature acquistate nel primo anno di attività, al "Consorzio di Ricerca, Sperimentazione e Divulgazione per l'Ortofrutticoltura Piemontese - Società Consortile a Responsabilità Limitata" siglabile "CReSO" S.c.r.l, a partecipazione regionale (partita IVA 02 850270048) con sede in Cuneo;

2) di incaricare la Direzione "Sviluppo dell'Agricoltura" di provvedere con successivo provvedimento all'impegno ed al pagamento della somma entro il limite sopra indicato.

La presente deliberazione sarà pubblicata sul Bollettino Ufficiale della Regione Piemonte ai sensi dell'art. 65 dello Statuto e dell'art. 14 del D.P.G.R. n. 8/R/2002.

(omissis)

Deliberazione della Giunta Regionale 22 novembre 2004, n. 108-14107

**L.r. 12.10.1978 n. 63, art. 48 - Prosecuzione piano sperimentale di consulenza aziendale finalizzato all'audit aziendale ed alla rintracciabilità obbligatoria**

(omissis)

**LA GIUNTA REGIONALE**

a voti unanimi ...

*delibera*

0. Di proseguire per l'anno 2005 i Piani provinciali di consulenza aziendale finalizzati al rispetto delle norme obbligatorie in materia di ambiente, sanità pubblica, salute delle piante e degli animali, benessere degli animali, sicurezza sul lavoro ed alla qualità dei prodotti agroalimentari piemontesi (audit aziendale) nonché finalizzati alla introduzione della tracciabilità e rintracciabilità delle produzioni agroalimentari;

1. Di stanziare la somma di euro 3.000.000,00 quale contributo complessivo alle aziende agricole dell'80% sulle spese per usufruire della consulenza aziendale così come previsto dalla seguente tabella secondo i parametri ed importi ivi indicati.

Provincia	n° aziende	costo forfetario per azienda	spesa ammessa	contributo 80%
Alessandria	1.441	euro 400,00	euro 576.400,00	euro 461.120,00
Asti	1.465	euro 400,00	euro 586.000,00	euro 468.800,00
Biella	262	euro 400,00	euro 104.800,00	euro 83.840,00
Cuneo	2.763	euro 400,00	euro 1.105.200,00	euro 884.160,00
Novara	520	euro 400,00	euro 208.000,00	euro 166.400,00
Torino	2.151	euro 400,00	euro 860.400,00	euro 688.320,00
Verbania	207	euro 400,00	euro 82.800,00	euro 66.240,00
Vercelli	566	euro 400,00	euro 226.400,00	euro 181.120,00
<b>Totale</b>	<b>9.375</b>	<b>euro 400,00</b>	<b>euro 3.750.000,00</b>	<b>euro 3.000.000,00</b>

3. Di individuare, per i motivi indicati in premessa, quali soggetti attuatori dei Piani provinciali, le tre Organizzazioni Professionali Agricole più rappresentative a livello regionale che forniranno l'assistenza ai propri soci avvalendosi di personale qualificato dotato di idonea professionalità e di titolo di studio (laurea in scienze agrarie e scienze forestali, scienze delle Produzioni animali, medicina veterinaria, diploma di perito agrario ed agrotecnico).

Le Province, ai sensi dell'art. 2 della L.r. n. 17/99, definiscono con le tre Organizzazioni Professionali Agricole regionali il numero di aziende a cui ogni Organizzazione fornirà la consulenza aziendale.

4. Di stabilire che le tre Organizzazioni Professionali Agricole regionali presentino piani articolati per territorio provinciale alle Province competenti.

Le Province provvederanno all'approvazione dei piani provinciali, al loro finanziamento (nei limiti delle risorse sopra indicate) ed ai relativi pagamenti.

5. Di incaricare la Direzione 12 Sviluppo dell'Agricoltura di definire, con apposita determinazione, d'intesa con le Province e sentite le Organizzazioni Professionali Agricole regionali, le linee di indirizzo relative ai contenuti, ai metodi di attuazione (tra cui la rilevazione dati attraverso apposite schede) ed ai tempi dei programmi

aziendali, nonché le procedure necessarie per l'efficace attuazione dei piani provinciali.

Ai fini del monitoraggio del Piano le Province forniranno alla Regione Piemonte le informazioni previste dalle procedure.

Nel piano provinciale, oltre all'audit aziendale deve essere prevista anche l'introduzione di sistemi di tracciabilità e rintracciabilità obbligatoria ai sensi del Reg. UE n. 178/2002, nel:

\* almeno il 40% delle aziende agricole che vengono inserite ex novo nell'elenco del Piano 2005;

\* almeno il 40% delle aziende agricole che nell'anno 2004 non sono state interessate dall'introduzione del sistema di rintracciabilità.

Comunque almeno il 20% delle aziende interessate dai piani 2004 devono essere sostituite con nuove aziende.

Le aziende già coinvolte nel precedente programma 2004 che hanno evidenziato delle criticità relative all'osservazione delle norme obbligatorie (indicate in modo esplicito nel piano) continuano ad essere assistite nel corso del 2005 dalle Organizzazioni Professionali Agricole regionali nell'adozione di misure atte a superare le difficoltà rilevate, predisponendo specifici supporti atti ad indirizzare le aziende, secondo quanto verrà previsto dalla Direzione 12 Sviluppo dell'Agricoltura.

Nella scelta delle aziende agricole da inserire nei Piani 2005 particolare attenzione verrà posta alle aziende condotte dai giovani agricoltori nonché ad aziende ricadenti nelle zone vulnerabili da nitrati.

Al fine di costituire base utile per la programmazione regionale in materia di servizi di sviluppo agricolo, le Organizzazioni Professionali Agricole regionali provvederanno inoltre, secondo quanto verrà disposto nelle linee di indirizzo definite con apposito atto della Direzione 12 "Sviluppo dell'Agricoltura", a predisporre idoneo programma informatico, ad informatizzare le schede audit compilate in sede di rilevazione, a sottoporre ad elaborazione statistica i dati rilevati nonché procedere ad una valutazione finale degli stessi.

Le Province effettueranno le liquidazioni ed i controlli sul Piano secondo le modalità che saranno stabilite con le citate linee di indirizzo.

6. Di stabilire che l'aiuto diretto alle aziende agricole, per motivi operativi ed organizzativi, venga liquidato in modo cumulativo alle Organizzazioni Professionali Agricole regionali delle quali gli operatori agricoli sono soci e che assistono le aziende agricole con tecnici qualificati, ai sensi della l.r. 63/78, art. n. 48, 6° comma, così come precisato in premessa.

Le disponibilità finanziarie sono assegnate alle Province ai sensi della L.r. n. 17/99, art. 2, che prevede la competenza in materia di consulenza aziendale.

I trasferimenti di cassa da parte della Regione alle Province avverranno sulla base delle esigenze finanziarie.

Eventuali economie dei piani provinciali per l'anno 2004 verranno contegiate in sede di trasferimento delle nuove risorse per l'anno 2005.

7. La spesa complessiva, riguardante il programma di audit aziendale e rintracciabilità obbligatoria, di euro 3.000.000,00, fa carico:

- per euro 1.200.000,00 al capitolo n. 13480 del bilancio regionale per l'anno 2004; tale somma è già stata accantonata nel seguente modo:

- 1. accantonamento n. 101260, effettuato con DGR n. 16-13047 del 19.07.2004 (U.P.B. 12.04.1) per euro 1.000.000,00

- 2. accantonamento n. 101628, effettuato con DGR n. 69-13851 del 02.11.2004 (U.P.B. 12.04.1) per euro 200.000,00

in favore della Direzione 12 Sviluppo dell'Agricoltura, che provvederà ai relativi ulteriori adempimenti.

- per euro 1.800.000,00, al corrispondente capitolo del bilancio regionale per l'anno 2005.

8. Di stabilire che a supporto dei piani saranno realizzati specifici corsi per gli agricoltori e per i tecnici, nonché attività di informazione e sensibilizzazione in materia, secondo quanto previsto dalle disposizioni del PSR 2000-2006 - Misura C - Formazione.

A tale scopo verrà stanziata la somma aggiuntiva di euro 240.000,00, quali "aiuti di Stato", per la realizzazione di un apposito programma che sarà approvato con Determinazione della Direzione 12 Sviluppo dell'Agricoltura.

La presente deliberazione sarà pubblicata sul Bollettino Ufficiale della Regione Piemonte ai sensi dell'art. 65 dello Statuto e dell'art. 14 del D.P.G.R. n. 8/R/2002.

(omissis)

Deliberazione della Giunta Regionale 22 novembre 2004, n. 109-14108

**L.R. 63/78 art. 48. Prosecuzione piano sperimentale di consulenza aziendale alle cooperative agricole finalizzato all'audit aziendale ed alla rintracciabilità obbligatoria**

(omissis)

## LA GIUNTA REGIONALE

a voti unanimi ...

*delibera*

2. Di proseguire per l'anno 2005 il piano di consulenza aziendale rivolto alle cooperative agricole ed agroforestali finalizzato:

- al rispetto delle norme obbligatorie in materia di ambiente, sanità pubblica, salute delle piante e degli animali, benessere degli animali e sicurezza sul lavoro (audit aziendale);

- all'incremento della qualità e sicurezza dei prodotti agroalimentari, anche predisponendo un programma finalizzato all'introduzione di sistemi di tracciabilità e rintracciabilità delle produzioni agroalimentari ai sensi del Reg. CE n. 178/2002.

- allo svolgimento di altre attività specifiche relative all'osservanza dei criteri di gestione obbligatori e delle buone condizioni agronomiche ed ambientali (condizionalità), nonché la sensibilizzazione all'introduzione di certificazioni volontarie (secondo le specifiche norme UNI, EMAS, ecc. di cui in premessa) secondo le modalità che saranno specificate con successiva determinazione dirigenziale.

3. Il piano sperimentale regionale sarà attuato, nel corso dell'anno 2005, per le motivazioni di cui in premessa, dai Consorzi cooperativi per i servizi di assistenza alla gestione delle cooperative agricole, promossi dalle due Organizzazioni Cooperativistiche agricole regionali maggiormente rappresentative in Piemonte e ad esse aderenti, che presenteranno, entro il 20 Dicembre 2004, alla Direzione 12 Sviluppo dell'Agricoltura - Settore 12.04 Servizi di Sviluppo Agricolo, l'elenco delle cooperative presso le quali verrà effettuata la sperimentazione ed i tecnici qualificati coinvolti.

L'elenco dovrà essere articolato per filiere produttive e per territorio provinciale.

Comunque almeno il 20% delle cooperative interessate dal piano 2004 devono essere sostituite con nuove cooperative agricole o agroforestali.

Nel Piano 2005, oltre all'audit aziendale, deve essere prevista anche l'introduzione di sistemi di tracciabilità e rintracciabilità obbligatoria, ai sensi del Reg. UE n. 178/2002, in almeno il 40% delle nuove cooperative che fanno parte dell'elenco sopra citato.

Le aziende cooperative e le aziende agricole dei soci, coinvolte nel precedente piano 2004, che hanno evidenziato delle criticità relative all'osservazione delle norme obbligatorie continuano ad essere assistite nel corso del 2005 nell'adozione di misure atte a superare le difficoltà rilevate.

4. Il finanziamento del programma sperimentale regionale, ai sensi della l.r. 63/78, art. 48, è basato su di una spesa massima ammissibile, per ciascuna cooperativa agricola od agroforestale (comprese le aziende singole socie), fino a euro 10.000,00 con un contributo forfetario fino all'80%, diversificabile se si tratta soltanto di servizio di audit aziendale o di sperimentazione per l'introduzione di un sistema di tracciabilità e rintracciabilità aziendale o di filiera nonché altre attività specifiche relative all'osservanza dei criteri di gestione obbligatori e delle buone condizioni agronomiche ed ambientali (condizionalità) e l'introduzione di certificazioni di processo, di prodotto ed ambientale, secondo quanto sarà specificato con successiva determinazione dirigenziale.

Tale somma massima è ritenuta congrua in relazione all'impegno richiesto per lo svolgimento del servizio di consulenza sopra indicato, a livello di ciascuna cooperativa (e aziende socie) e comprende i costi del personale impegnato e le spese organizzative nonché i costi del

coordinamento del piano regionale effettuato da ciascuno dei due Consorzi cooperativi.

L'assegnazione del finanziamento sarà effettuata in base alla rappresentatività, a livello regionale, delle cooperative socie degli stessi Consorzi cooperativi.

La Direzione 12 Sviluppo dell'Agricoltura, Settore Servizi di Sviluppo Agricolo approverà il piano regionale di consulenza aziendale rivolto alle cooperative nei limiti delle spese ammesse sopra indicate e provvederà all'impegno ed alle relative liquidazioni.

5. La Direzione 12 Sviluppo dell'Agricoltura è incaricata di definire, sentiti i Consorzi cooperativi, i contenuti dei programmi aziendali, nonché le procedure necessarie per una efficace attuazione del piano sperimentale regionale, secondo le indicazioni di cui in premessa.

6. Per il finanziamento complessivo del piano sperimentale, per l'anno 2005, viene destinata la somma di euro 568.000,00 che fa carico:

- per euro 168.000,00 al capitolo n. 13480 del bilancio regionale per l'anno 2004, facendo ricorso ai fondi accantonati con DGR n. 69-13851 del 02.11.2004 (accantonamento n. 101628 - UPB 12.04.1) in favore della Direzione 12 Sviluppo dell'Agricoltura che provvederà ai relativi ulteriori adempimenti.

- per euro 400.000,00 al corrispondente capitolo del bilancio regionale per l'anno 2005.

7. A supporto del piano regionale di consulenza aziendale saranno realizzati dai due Consorzi cooperativi specifici corsi per dirigenti, amministratori, soci e tecnici delle cooperative agricole socie, nonché attività di informazione e sensibilizzazione in materia, secondo quanto previsto dal PSR 2000-2006 - Misura C - Formazione e che saranno specificatamente disciplinati con apposita Deliberazione della Giunta regionale.

A tale scopo viene destinata la somma di euro 60.000,00, già accantonata con D.G.R. n. 7-12035 del 23.03.2004 (Acc. n. 100668) cap. 13451, per la realizzazione di un apposito programma che sarà approvato ed impegnato con Determinazione del Dirigente del competente Settore Servizi di Sviluppo Agricolo della Direzione 12 Sviluppo dell'Agricoltura.

La presente deliberazione sarà pubblicata sul Bollettino Ufficiale della Regione Piemonte ai sensi dell'art. 65 dello Statuto e dell'art. 14 del D.P.G.R. n. 8/R/2002.

(omissis)

Deliberazione della Giunta Regionale 22 novembre 2004, n. 111-14110

**D.P.R. n.616/77 art. 70 - D.Lgs n. 102/04 - L. n. 204/04 - L.R. n. 63/78 e successive modificazioni e integrazioni - Delimitazione zone e riconoscimento carattere eccezionalità delle grandinate avvenute tra il 20 agosto e il 15-16 settembre 2004 nelle province di Torino e Vercelli**

(omissis)

LA GIUNTA REGIONALE

a voti unanimi ...

*delibera*

- di richiedere al Ministero delle Politiche Agricole e Forestali, ai sensi dell'art. 70 del D.P.R. n° 616/77, ai fini dell'applicazione delle agevolazioni previste dall'art.3 del D.Lgs n.102/04 così come modificato dalla Legge n°204/04, la declaratoria dell'esistenza del carattere di eccezionalità delle grandinate avvenute tra il 20 agosto e il 15-16 settembre 2004 nelle province di Torino e Vercelli;

- di delimitare le zone e i territori ove si sono verificati danni a colture nelle province di Torino e Vercelli, nei quali saranno applicabili gli interventi previsti dal D.Lgs n.102/04, con le modifiche introdotte dalla L. n°204/04, come più sotto riportato;

Provincia di Torino

- Grandinate dei giorni 15-16 settembre 2004

- Applicazione art. 5 comma 6, del D.Lgs n.102/04 per danni alle colture nel territorio dei seguenti comuni:

- 1) Borgomasino Località comprese nei Fg. 20-28-22-21-9-10-11-23-30-31-40;

- 2) Cossano Canavese Intero territorio comunale;

- 3) Maglione Intero territorio comunale a esclusione della zona collinare;

Provincia di Vercelli

- Grandinate del 20 agosto e 15-16 settembre 2004

- Applicazione art. 5 comma 2, del D.Lgs n.102/04 per danni alle coltivazioni nel territorio dei seguenti comuni:

- 1) Alice Castello Zona compresa tra cascina Gerbido, autostrada fino alla strada Cavaglià-Alice C., strada Cavaglià-Alice C. fino al confine con Cavaglià, confine con Cavaglià fino al canale della Mandria, str. casc.Stellina e circondario centro abitato;

- 2) Borgo D'Ale A nord zona Areglio, a est confine con Alice Castello, a sud Canale della Mandria, a ovest confine con Moncrivello, Maglione e Borgomasino;

- 3) Carisio a nord tratto autostrada TO-MI e confine con Formigliana, a ovest confine con Santhià fino alla Casc.Palestrina, Cascina Barazzola e ferrovia fino alla Casc.Nuova, a sud dalla Casc. Nuova fino al centro abitato e a ovest str.prov.le Santhià-Gattinara;

- 4) Santhià' a nord confine con Carisio, a ovest str.vecchia Svizzera, a sud roggione Chiavrinotto e a ovest autostrada.

- di definire con maggiore precisione, in sede del successivo provvedimento di riparto delle somme stanziante dal Fondo di Solidarietà Nazionale, i tipi di intervento applicabili previsti dal comma 2° dell'art.5 del D.Lgs. n° 102/04, sulla base delle risorse che lo Stato renderà disponibili alla Regione Piemonte;

- di autorizzare i competenti Uffici alla ricezione delle domande che dovranno essere presentate dagli agricoltori danneggiati entro il termine perentorio di 45 giorni stabilito dalla normativa in epigrafe richiamata, dalla pubblicazione sulla Gazzetta Ufficiale del Decreto Ministeriale di declaratoria e di individuazione delle zone interessate fatta salva la possibilità di procedere l'istruttoria una volta ottenuto il riconoscimento anche della Commissione UE di Bruxelles cui la presente deliberazione verrà notificata ai sensi della decisione della Commissione C(2003)4328fin. del 16/12/2003.

La presente deliberazione sarà pubblicata sul Bollettino Ufficiale della Regione Piemonte ai sensi dell'art. 65 dello Statuto e dell'art. 14 del D.P.G.R. n. 8/R/2002.

(omissis)

Deliberazione della Giunta Regionale 22 novembre 2004, n. 113-14112

**Modifica alla D.G.R. n. 24-13055 del 19.07.2004, concernente i piani di abbattimento nelle aziende faunistico-venatorie ed agri-turistico-venatorie**

(omissis)

LA GIUNTA REGIONALE

a voti unanimi ...

*delibera*



di stabilire, a rettifica della D.G.R. n. 24-13055 del 19.07.2004, con la quale sono stati approvati i piani di abbattimento nelle aziende faunistico-venatorie ed agriturismo-venatorie per la stagione 2004-2005, il termine del periodo di prelievo alla specie daino all'interno dell'Azienda faunistico-venatoria "Alta Val Borbera" (AL), al 2 dicembre 2004.

La presente deliberazione sarà pubblicata sul Bollettino Ufficiale della Regione Piemonte ai sensi dell'art. 65 dello Statuto e dell'art. 14 del Regolamento n. 8/R/2002.

(omissis)

Deliberazione della Giunta Regionale 22 novembre 2004, n. 114-14113

**Attribuzione di capitoli di bilancio della Regione per l'anno 2004 alla Direzione regionale n.13 ai sensi dell'art. 17 - comma 1 lettera c della LR n.51/1997**

(omissis)

LA GIUNTA REGIONALE

a voti unanimi ...

*delibera*

di assegnare per le motivazioni espresse in premessa, in applicazione dell'art.10, comma 11, della L.R. n.7/2001, alla Direzione regionale n.13 le risorse finanziarie dei capitoli contenuti nel documento allegato al presente atto deliberativo per farne parte sostanziale ed integrante;

di autorizzare la Direzione regionale n.13 al trasferimento di cassa a favore della Finpiemonte S.p.A. dei fondi assegnati per gli importi necessari allo svolgimento delle attività affidate a Finpiemonte S.p.A, ai sensi della D.G.R. n.44-10683 del 13/10/2003;

La presente deliberazione sarà pubblicata sul Bollettino Ufficiale della Regione Piemonte ai sensi dell'articolo 65 dello Statuto e dell'art. 14 del D.P.G.R. n. 8/R/2002.

(omissis)

Deliberazione della Giunta Regionale 22 novembre 2004, n. 115-14114

**L.R. 51/97 - Art. 17 comma 1 lettera c). Assegnazione per l'anno 2004 alla Direzione Commercio e Artigianato, con conseguente accantonamento contabile per l'anno 2004 di Euro 42.000,00 sul Capitolo 14487/2004 (UPB 17041) relativo a spese per iniziative dirette di promozione commerciale (artt. 24 e 25 L.R. 21/97 e s.m.i.)**

(omissis)

LA GIUNTA REGIONALE

a voti unanimi ...

*delibera*

\* di assegnare alla Direzione Commercio e Artigianato le risorse finanziarie pari ad euro 42.000,00 (quarantaduemila/00) sul Capitolo 14487 del Bilancio 2004 (UPB 17041) disponibili con il "Bilancio di previsione 2004 e pluriennale 2004-2006" ed occorrenti alla realizzazione degli obiettivi di cui ai citati artt. 24 e 25 della L.R. 9 maggio 1997, n° 21 e s.m.i., relativi alla promozione commerciale sul mercato interno ed estero, come descritto nella parte narrativa del presente provvedimento, che qui integralmente si richiama - UPB 17041 - Commercio e Artigianato - Promozione e credito al Commercio - Titolo 1 Categoria 04 - Capitolo 14487 - Spese per ini-

ziative dirette di promozione commerciale (artt. 24 e 25 della L.R. 9.5.1997, n. 21 e s.m.i.) - Stanziamento Bilancio 2004 euro 42.000,00 ;

\* di disporre la registrazione dell'accantonamento contabile del capitolo di spesa 14487/2004 - accantonamento n° 101798.

La presente deliberazione sarà pubblicata sul Bollettino Ufficiale della Regione Piemonte ai sensi dell'art. 65 dello Statuto e dell'art. 14 del D.P.G.R. n. 8/R/2002.

(omissis)

Deliberazione della Giunta Regionale 22 novembre 2004, n. 116-14115

**Accantonamento della somma di Euro 100.000,00 sul capitolo 10904/04 relative al Fondo per la partecipazione regionale a interventi previsti da regolamenti e direttive dell'Unione Europea. Assegnazione di detto importo alla Struttura Speciale Gabinetto della Giunta regionale**

(omissis)

LA GIUNTA REGIONALE

a voti unanimi ...

*delibera*

- di approvare la partecipazione della Regione Piemonte per il corrente anno 2004 al progetto partenariale SAPARD AP.RU.BU, proposto dalla Coldiretti di Torino (euro 40.000,00) e approvare la creazione di network e la gestione operativa e finanziaria dei progetti da parte di Finpiemonte (euro 60.000,00);

- di accantonare a tal fine la somma complessiva di euro 100.000,00 sul capitolo 10904/04 (Acc. n. 101806);

- di assegnare tale somma alla Struttura Speciale Gabinetto della Presidenza della Giunta regionale, in quanto struttura competente per la realizzazione dei progetti indicati.

La presente deliberazione sarà pubblicata sul Bollettino Ufficiale della Regione Piemonte ai sensi dell'art. 65 dello Statuto e dell'art. 14 del D.P.G.R. n. 8/R/2002.

(omissis)

Deliberazione della Giunta Regionale 22 novembre 2004, n. 117-14116

**P.O.R. Ob. 3 Asse F, Misura F2 - Assegnazione risorse a favore della Dir. FP-Lavoro, per la progettazione, realizzazione e manutenzione dei Sistemi Informativi: "Supporto dei Bandi sulla Formazione Professionale" e "Contatti, Prescrizioni e Iscrizioni on line"- Spesa prevista Euro 2.004.696,00 o.f.c.-Accantonamenti di Euro 727.272,73 capp. vari Bilancio 2004 e prenotazione di Euro 357.423,27 capp. vari Bil. 2006**

(omissis)

LA GIUNTA REGIONALE

a voti unanimi ...

*delibera*

1- di individuare nella somma di euro 2.004.696,00 per la copertura finanziaria necessaria per realizzare l'attività descritta in premessa;

2-di riservare, nell'ambito delle risorse previste dal P.O.R. obiettivo 3 Asse F dell'Assistenza Tecnica, Misura F2, 2000/2006, la somma complessiva di euro 1.084.696,00;



3-di assegnare, per le finalità esposte in premessa, alla Direzione Formazione Professionale - Lavoro la somma di euro 1.084.696,00;

4- di dare atto che alla spesa di euro 1.084.696,00 si farà fronte secondo i principi del cofinanziamento, ripartendo il totale delle risorse disponibili sui pertinenti capitoli di spesa, per il 45% a carico del Fondo Sociale Europeo, per il 44% a carico del Fondo di Rotazione Nazionale e per il 11% a carico del Bilancio Regionale:

per euro 727.272,73 mediante accantonamento sul Bilancio Annuale 2004 secondo la seguente ripartizione:

euro 327.272,73 sul cap. 11341/2004, Fondo Sociale Europeo 101768/A

di euro 320.000,00 sul cap. 11359/2004 Fondo di Rotazione 101769/A

e di euro 80.000,00 sul cap. 11357/2004 Cof.to Regionale 101770/A

per euro 400.000,00 mediante le risorse già assegnate alla Direzione Formazione Professionale - Lavoro con DGR. N. 40- 13223 del 3 agosto 2004 sul capitolo 11374/04 (101311/A)

per euro 357.423,27 o.f.c. mediante prenotazione sul Bilancio Anno 2006 secondo la seguente ripartizione:

euro 160.840,47 sul cap. 11340/06 Fondo Sociale Europeo 100071/P

euro 157.266,24 sul cap. 11358/06 Fondo di Rotazione 100072/P

euro 39.316,56 sul cap. 11357/06 Cof.to Regionale 100073/P

Per la restante quota di euro 520.000,00 si farà fronte con successivi provvedimenti mediante le risorse attribuite dal DD. N. 232/V/2004 del 13. 09. 2004;

5- di demandare al Direttore della Formazione Professionale - Lavoro l'utilizzazione delle indicate risorse per le descritte finalità;

La presente deliberazione sarà pubblicata sul Bollettino Ufficiale della Regione Piemonte ai sensi dell'art. 65 dello Statuto e dell'art. 14 del DPGR n. 8/R/2002.

(omissis)

Deliberazione della Giunta Regionale 22 novembre 2004, n. 118-14117

**Interventi socio-sanitari a sostegno di anziani non autosufficienti. Accantonamento di euro 10.000.000,00 sul cap.11949 del Bilancio regionale per l'esercizio 2004**

(omissis)

LA GIUNTA REGIONALE

a voti unanimi ...

*delibera*

- di provvedere all'accantonamento in favore della Direzione Politiche Sociali sul cap. 11949/04 dei fondi socio-sanitari per un importo di euro 10.000.000,00 (Acc. n. 101752);

- di vincolare l'utilizzo della disponibilità all'erogazione di servizi agli anziani non autosufficienti tramite progetti socio-sanitari individuali in stretta collaborazione tra gli Enti gestori delle funzioni socio-assistenziali e le Aziende Sanitarie locali, privilegiando il mantenimento degli anziani il più a lungo possibile presso il loro domicilio attraverso una diversificazione delle risposte come di seguito specificato:

- \* Interventi economici a sostegno della domiciliarità
- \* Cure Domiciliari in Lungoassistenza
- \* Letti di sollievo
- \* Semiresidenzialità

\* Residenzialità;

- di vincolare gli Enti Gestori delle funzioni socio-assistenziali a fornire al Settore Programmazione Socio-Assistenziale della Direzione Politiche Sociali, entro il 30 settembre 2005, l'elenco dei soggetti a cui è stata fornita la risposta socio-sanitaria, la modalità di risposta attivata ed il relativo costo sostenuto;

- di rimandare ad un successivo provvedimento il riparto delle risorse di cui all'oggetto, tenendo conto della percentuale di popolazione ultra 75enne di ogni Ente Gestore delle funzioni socio-assistenziali rispetto al totale regionale della stessa popolazione.

La presente deliberazione sarà pubblicata sul Bollettino Ufficiale della Regione Piemonte, ai sensi dell'art. 65 dello Statuto e dell'art. 14 del D.P.G.R. n. 8/R/2002.

(omissis)

Deliberazione della Giunta Regionale 22 novembre 2004, n. 119-14118

**Istituzione dei Centri per le famiglie - art.42 L.R.1/2004. Definizione criteri per l'assegnazione contributi agli Enti Gestori delle funzioni socio-assistenziali ed accantonamento di euro 1.680.500,00 (cap.12023/2004)**

(omissis)

LA GIUNTA REGIONALE

a voti unanimi ...

*delibera*

-di approvare, per le considerazioni in premessa descritte, l'assegnazione di contributi finalizzati al potenziamento ed alla diffusione della globalità degli interventi di informazione, accoglienza e sostegno alla famiglia, ascrivibili ai Centri per le Famiglie, di cui all'art. 42 L.R. 1/2004;

-di prevedere che tali risorse siano assegnate ai Soggetti Gestori delle funzioni socio-assistenziali, che realizzano le attività di concerto con i Consultori Familiari di cui alla L.R.39/76;

-di prevedere che i contributi siano suddivisi tra i Soggetti Gestori delle funzioni socio-assistenziali secondo i seguenti criteri:

-assegnazione di euro100.000,00 al Comune di Torino, in considerazione dell'elevata popolazione e del numero di A.S.L. con le quali concertare le attività in oggetto;

-suddivisione del restante budget tra tutti i Soggetti Gestori che esercitano le funzioni socio-assistenziali in forma associata, secondo le modalità previste dall'art. 9 L.R. 1/2004, commi 1, 2 e 3.

-di accantonare la somma complessiva di euro1.680.500,00 sul cap. 12023/2004, che presenta la necessaria disponibilità (Acc. n. 101807);

-di prevedere, infine, che gli Enti destinatari dei contributi debbano far pervenire alla Direzione Politiche Sociali, entro il 30 ottobre 2005, apposita rendicontazione attestante le modalità di utilizzo delle risorse e gli obiettivi raggiunti.

La presente deliberazione sarà pubblicata sul Bollettino Ufficiale della Regione Piemonte, ai sensi dell'art. 65 dello Statuto e dell'art. 14 del D.P.G.R. n. 8/R/2002.

(omissis)

Deliberazione della Giunta Regionale 22 novembre 2004, n. 120-14119

**Individuazione di attività materia socio-assistenziale - Quantificazione risorse destinate alla Direzione Politiche**

**Sociali. Accantonamento di Euro 822.630,17 su capitoli vari del bilancio 2004**

(omissis)

LA GIUNTA REGIONALE

a voti unanimi ...

*delibera*

1. di individuare attività regionali in materia socio assistenziale per l'anno 2004 la cui realizzazione comporta l'utilizzo di risorse finanziarie, definendo i programmi da realizzare, come indicato nell'allegato A) alla presente, quale parte integrante e sostanziale della presente deliberazione;

2. di quantificare le risorse da destinare alle diverse attività secondo gli importi individuati nell'allegato A) e di operare i conseguenti accantonamenti sul bilancio 2004, così come indicato nello stesso allegato;

3. di assegnare alla Direzione Politiche Sociali le risorse per la realizzazione dei singoli programmi e le attività previsti.

La presente deliberazione sarà pubblicata sul Bollettino Ufficiale della Regione Piemonte, ai sensi dell'art. 65 dello Statuto e dell'art. 14 del D.P.G.R. n. 8/R/2002.

(omissis)

Deliberazione della Giunta Regionale 22 novembre 2004, n. 121-14120

**Nomina dei componenti della Commissione consultiva di cui all'art. 4 del D.P.G.R. n. 5/R del 26.07.2004 Regolamento regionale recante "Disciplina degli interventi a sostegno delle attività del teatro di prosa di cui alla legge regionale 30 maggio 1980, n. 68"**

(omissis)

LA GIUNTA REGIONALE

a voti unanimi ...

*delibera*

- di nominare in qualità di componenti della Commissione consultiva di cui all'art. 4 comma 4 e comma 5 del D.P.G.R. n. 5/R del 26.07.2004 "Regolamento regionale recante: Disciplina degli interventi a sostegno delle attività del teatro di prosa di cui alla legge regionale 30 maggio 1980, n. 68", per le motivazioni illustrate in premessa, le seguenti persone:

a) Giuseppe Farassino, Assessore regionale in carica pro tempore alla Valorizzazione dell'Identità del Piemonte, Patrimonio linguistico, Teatro;

b) Giampiero Leo, Assessore regionale in carica pro tempore alla Cultura, Istruzione, Gioventù e Parchi;

c) Rita Marchiori, Direttore regionale alla Promozione Attività Culturali, Istruzione e Spettacolo;

d) esperti in attività teatrali:

- Pietro Ragionieri, consulente per il settore teatrale per la Regione Piemonte;

- Roberto Alonge, direttore del Dipartimento di Discipline Artistiche, Musicali e dello Spettacolo dell'Università degli Studi di Torino.

e) esperto in materie amministrative:

- Sergio Rolando, direttore regionale della struttura speciale Controllo di gestione.

La Commissione consultiva dovrà approvare, per le motivazioni illustrate in premessa, un proprio regolamento interno entro trenta giorni dalla sua formale costituzione.

- Le eventuali spese derivanti dal funzionamento della Commissione consultiva in oggetto troveranno adeguata copertura sul pertinente cap. 11610 "Spese per la promozione e la realizzazione di attività culturali (articoli 4 e 7 della legge regionale 28 agosto 1978, n. 58)" nei successivi esercizi finanziari.

Avverso la presente deliberazione è ammessa proposizione di ricorso giurisdizionale avanti il Tribunale Amministrativo Regionale competente per territorio entro sessanta giorni dalla data di avvenuta pubblicazione ovvero di ricorso straordinario al Capo dello Stato entro centoventi giorni dalla data di avvenuta pubblicazione.

La presente deliberazione verrà pubblicata sul Bollettino Ufficiale della Regione Piemonte, ai sensi dell'art. 65 dello Statuto e dell'art. 14 del Regolamento regionale 29 luglio 2002 n. 8/R "Ordinamento e disciplina dell'attività del Bollettino Ufficiale della Regione Piemonte".

(omissis)

Deliberazione della Giunta Regionale 22 novembre 2004, n. 122-14121

**Risorse finanziarie da trasferire all'A.I.P.O per l'esercizio delle funzioni del Magistrato per il Po conferite con D.Lgvo n. 112 . Primo, secondo e terzo trimestre 2004. Accantonamento di Euro 28.235.775,00 - Cap. 26978/2004**

(omissis)

LA GIUNTA REGIONALE

a voti unanimi ...

*delibera*

Di accantonare sul Cap. 26978/2004, a favore della Direzione Difesa del Suolo (23), la somma di euro 28.235.775,00 da trasferire all'A.I.P.O (Agenzia Interregionale per il fiume Po), per far fronte alle spese continuative di cui alla tabella C1 del D.P.C.M. 14.12.2000, ai sensi dell'art. 4 comma 2 del D.P.C.M. del 27.12.2002, al trattamento economico del personale trasferito, al programma di assunzione di 9 ingegneri ed 1 geologo nonché alle spese di funzionamento della predetta Agenzia, relative al 1°, 2° e 3° trimestre 2004; (Acc. n. 101975).

La presente deliberazione sarà pubblicata sul Bollettino Ufficiale della Regione Piemonte ai sensi dell'art. 65 dello Statuto e dell'art. 14 del D.P.G.R. n. 8/R/2002.

(omissis)

Deliberazione della Giunta Regionale 22 novembre 2004, n. 123-14122

**Sisma dell'11/04/2003 - Assegnazione e accantonamento a favore della Direzione OO.PP. della somma di euro 20.000.000,00 sul capitolo n. 23957 per le operazioni di ricostruzione ai sensi delle Ordinanze del Presidente del Consiglio dei Ministri n. 3284 del 30/04/2003, n. 3311 del 12/09/2003 e n. 3317 del 10/10/2003**

(omissis)

LA GIUNTA REGIONALE

a voti unanimi ...

*delibera*

\* di accantonare e assegnare a favore della Direzione Regionale OO.PP. la somma di euro 20.000.000,00 sul Cap. 23957/2004 (A/101766) per provvedere agli interventi necessari su opere pubbliche ed edifici storico-mo-

numentali oltre al ristoro dei danni subiti dai privati cittadini danneggiati dal sisma dell'11/04/2003 nonché dagli eventi calamitosi del mese di settembre 2002.

La presente deliberazione sarà pubblicata sul Bollettino Ufficiale della Regione Piemonte ai sensi dell'art. 65 dello Statuto e dell'art. 14 del D.P.G.R. n. 8/R/2002.

(omissis)

Deliberazione della Giunta Regionale 22 novembre 2004, n. 124-14123

**L.R. 75/95 "Contributi agli Enti Locali per il finanziamento di interventi di lotta alle zanzare" - Prenotazione della somma di Euro 2.483.441,00 sul cap. 20910/2005 a favore della Direzione Sanità Pubblica, Settore prevenzione Sanitaria negli ambienti di vita e di lavoro**

(omissis)

LA GIUNTA REGIONALE

a voti unanimi ...

*delibera*

- di prenotare a favore della Direzione Sanità Pubblica, Settore prevenzione sanitaria negli ambienti di vita e di lavoro, sul cap. 20910/2005 la somma di euro 2.483.441,00, da erogare agli Enti Locali che hanno presentato domanda ai sensi della L.R. 75/95 per l'attuazione della campagna di intervento di lotta alle zanzare anno 2005.

La presente deliberazione sarà pubblicata sul Bollettino Ufficiale della Regione Piemonte ai sensi dell'art. 65 dello Statuto e dell'art. 14 del D.P.G.R. 8/R/2002.

(omissis)

Deliberazione della Giunta Regionale 22 novembre 2004, n. 125-14124

**Accantonamento della somma di Euro 38.000,00 a favore della Direzione di Sanità Pubblica sul cap. 12516/04 per l'attuazione del progetto di anagrafe canina informatizzata**

(omissis)

LA GIUNTA REGIONALE

a voti unanimi ...

*delibera*

di accantonare a favore della Direzione Sanità Pubblica, per le motivazioni in premessa espresse, la somma di euro 38.000,00 sul capitolo 12516/04 (A. 101858) per il finanziamento del progetto riguardante l'istituzione di un'anagrafe canina informatizzata.

La presente deliberazione verrà pubblicata sul Bollettino Ufficiale della Regione Piemonte, ai sensi dell'art. 65 dello Statuto e dell'art. 14 del D.P.G.R. n. 8/R/2002.

(omissis)

Deliberazione della Giunta Regionale 22 novembre 2004, n. 126-14125

**Accantonamento della somma di Euro 58.768 a favore della Direzione di Sanità Pubblica sul cap. 12516/04 per l'attuazione di un progetto pilota per la sperimentazione di un modello di gestione integrata dei servizi pubblici di gestione della popolazione canina**

(omissis)

LA GIUNTA REGIONALE

a voti unanimi ...

*delibera*

di accantonare a favore della Direzione Sanità Pubblica, per le motivazioni in premessa espresse, la somma di euro 58.768 sul capitolo 12516/04 (A. 101859) per il finanziamento del progetto pilota nel Comune di Collegno - Asl 5 di Rivoli;

La presente deliberazione verrà pubblicata sul Bollettino Ufficiale della Regione Piemonte, ai sensi dell'art. 65 dello Statuto e dell'art. 14 del D.P.G.R. n. 8/R/2002.

(omissis)

Deliberazione della Giunta Regionale 22 novembre 2004, n. 127-14126

**Accantonamento della somma di Euro 2.232,00 a favore dall'Asl 4 di Torino a copertura delle spese sostenute per la stampa di passaporti per cani, gatti e furetti ai sensi della vigente normativa comunitaria. Cap. 12516/04**

(omissis)

LA GIUNTA REGIONALE

a voti unanimi ...

*delibera*

di accantonare a favore della Direzione Sanità Pubblica, per le motivazioni in premessa espresse, la somma di euro 2.232,00 sul capitolo 12516/04 (A. 101857) per la copertura delle spese di tipografia per la stampa di 6000 passaporti per cani, gatti, furetti nel rispetto della vigente normativa comunitaria.

Con successiva determina la suddetta somma verrà erogata al Presidio Multizonale di Profilassi e Polizia Veterinaria di Torino sulla base della documentazione fiscale richiesta.

La presente deliberazione verrà pubblicata sul Bollettino Ufficiale della Regione Piemonte, ai sensi dell'art. 65 dello Statuto e dell'art. 14 del D.P.G.R. n. 8/R/2002.

(omissis)

Deliberazione della Giunta Regionale 22 novembre 2004, n. 128-14127

**Accantonamento a favore della Direzione Sanità Pubblica della somma di Euro 1.389.301,39 sul capitolo 12183/04 per l'attuazione di programmi di prevenzione primaria**

(omissis)

LA GIUNTA REGIONALE

a voti unanimi ...

*delibera*

di accantonare, per quanto in premessa espresso, a favore della Direzione Sanità Pubblica, la somma complessiva di euro 1.389.301,39 sul cap. 12183/04 (A. 101809), utile per la realizzazione di progetti di comparto da attuarsi anche attraverso l'utilizzo di risorse umane altamente specializzate.

Con successive Determinazioni Dirigenziali verranno elencati i programmi, le strategie da adottare per la loro realizzazione, il Settore competente, il costo ed i soggetti beneficiari.

La presente deliberazione verrà pubblicata sul Bollettino Ufficiale della Regione Piemonte ai sensi dell'art. 65 dello Statuto e dell'art. 14 del D.P.G.R. n. 8/R/2002.

(omissis)

Deliberazione della Giunta Regionale 22 novembre 2004, n. 129-14128

**Interventi di assistenza sanitaria a favore dei cittadini extracomunitari di cui all'art. 32, comma 15, L. 449/97. Accantonamento della somma di Euro 250.000,00, a favore della Direzione Programmazione Sanitaria, sul capitolo 12292 del bilancio 2004**

(omissis)

LA GIUNTA REGIONALE

a voti unanimi ...

*delibera*

di costituire, per il raggiungimento delle finalità espresse in premessa, con successivo provvedimento dirigenziale, un Gruppo di Lavoro, nell'ambito delle Direzioni Sanità Pubblica, Programmazione Sanitaria e Controllo delle Attività Sanitarie, del Gabinetto della Presidenza della Giunta Regionale, dell'Osservatorio Epidemiologico Regionale e del Centro Regionale per l'Epidemiologia dei Tumori e la Prevenzione Oncologica (CPO-Piemonte), con il compito di programmare, attivare e coordinare le iniziative di cooperazione internazionale ed, in particolare, gli interventi di assistenza sanitaria a favore dei cittadini extracomunitari di cui all'art. 32, comma 15, L. 449/97;

di dare atto che il fabbisogno annuo, previsto per la copertura delle suddette iniziative, risulta essere di circa euro 2.000.000,00;

di provvedere, da subito, all'accantonamento della somma di euro 250.000,00, a favore della Direzione Programmazione Sanitaria, sul capitolo 12292 del bilancio 2004, per l'erogazione alle Aziende Sanitarie, dell'importo corrispettivo alla spesa sostenuta per ogni singolo caso, secondo il vigente sistema di classificazione dei ricoveri e dell'attività ambulatoriale e secondo la corrispondente tariffazione (Acc. n. 101767);

di formalizzare, con successivi atti amministrativi, i rapporti tra la Regione e i paesi di origine, il protocollo sanitario di accesso e i conseguenti adempimenti amministrativi.

La presente deliberazione sarà pubblicata sul Bollettino Ufficiale della Regione Piemonte ai sensi dell'art. 65 dello Statuto e dell'art. 14 del D.P.G.R. n. 8/R/2002.

(omissis)

Deliberazione della Giunta Regionale 22 novembre 2004, n. 130-14129

**Artt. 3 e 6 L.R. n. 11/2004. Oneri per l'acquisizione dei Presidi Ospedalieri CIOV e destinati alla gestione liquidatoria. Accantonamento di Euro 10.000.000,00 sul capitolo 20671 del Bilancio 2004 a favore della Direzione Programmazione Sanitaria**

(omissis)

LA GIUNTA REGIONALE

a voti unanimi ...

*delibera*

per le motivazioni espresse in premessa:

Di autorizzare, per permettere alla Direzione Programmazione Sanitaria dell'Assessorato alla Sanità l'assunzione di atti amministrativi di competenza, l'accantonamento di Euro 10.000.000,00 sul cap. 20671 del Bilancio 2004 (Acc. n. 101762) quali oneri per l'acquisizione dei beni di cui all'art. 3 della l.r. n. 11/2004, destinati alla gestione liquidatoria di cui all'art. 6 della stessa legge.

La presente deliberazione sarà pubblicata sul Bollettino Ufficiale della Regione Piemonte ai sensi dell'art. 65 dello Statuto e dell'art. 14 del D.P.G.R. n. 8/R/2002.

(omissis)

Deliberazione della Giunta Regionale 22 novembre 2004, n. 131-14130

**Realizzazione progetti di interesse regionale artt. 3 e 4 L.R. n. 8/95. Accantonamento di euro 400.000,00 sul capitolo 12292/2004 a favore della Direzione Programmazione Sanitaria**

(omissis)

LA GIUNTA REGIONALE

a voti unanimi ...

*delibera*

per le motivazioni espresse in premessa:

di approvare l'accantonamento di Euro 400.000,00 a favore della Direzione Programmazione Sanitaria da destinare al finanziamento della spesa sostenuta dalle Aziende Sanitarie Regionali per la realizzazione delle attività di cui agli artt. 3 e 4 della l.r. n. 8/95; (Acc. n. 101761).

La presente deliberazione sarà pubblicata sul Bollettino Ufficiale della Regione Piemonte ai sensi dell'art. 65 dello Statuto e dell'art. 14 del D.P.G.R. n. 8/R/2002.

(omissis)

Deliberazione della Giunta Regionale 22 novembre 2004, n. 132-14131

**Accantonamento di Euro 30.800,00 sul Cap. 12223/2004 a favore della Direzione Programmazione Sanitaria per il Progetto Mattone 5 "Standard minimi di quantità di prestazioni"**

(omissis)

LA GIUNTA REGIONALE

a voti unanimi ...

*delibera*

\* di accantonare a favore della Direzione Programmazione Sanitaria euro 30.800,00 sul Capitolo 12223 del Bilancio 2004, finalizzato alla realizzazione del Progetto Mattone 5 "Standard minimi di quantità di prestazioni" (Acc. n. 101763).

La presente deliberazione verrà pubblicata sul Bollettino Ufficiale della Regione Piemonte ai sensi dell'art. 65 dello Statuto e dell'art. 14 del D.P.G.R. n. 8/R/2002.

(omissis)

Deliberazione della Giunta Regionale 22 novembre 2004, n. 133-14132

**Accantonamento a favore della Direzione Controllo delle Attività Sanitarie di Euro 250.000,00 sul Cap. 12170/2004 per attività di promozione della salute nel**



**settore delle attività di prevenzione per il contrasto del doping, l'abuso dei farmaci ed il comportamento a rischio nella pratica sportiva dilettantistica ed amatoriale. Prenotazione di Euro 250.000,00 sul Bilancio Pluriennale 2005 e 2006 - cap. 12170**

(omissis)

LA GIUNTA REGIONALE

a voti unanimi ...

*delibera*

di approvare l'accantonamento della somma di euro 250.000,00 sul capitolo 12170 del bilancio per l'esercizio finanziario 2004 per le finalità in premessa indicate (Acc. 101808).

di prenotare sul bilancio pluriennale per gli anni 2005 e 2006 la somma di euro 250.000,00 per ciascun anno sul capitolo 12170. (P. 100225/2005) (P. 100074/2006)

La presente deliberazione sarà pubblicata sul Bollettino Ufficiale della Regione Piemonte ai sensi dell'articolo 65 dello Statuto e dell'articolo 14 del DPGR n. 8/R/2002.

(omissis)

Deliberazione della Giunta Regionale 22 novembre 2004, n. 135-14134

**Approvazione dello schema dell'Accordo di programma per il recupero del complesso monumentale di Bosco Marengo. Spesa complessiva di euro 2.500.000,00 - Cap. 27167**

(omissis)

LA GIUNTA REGIONALE

a voti unanimi ...

*delibera*

di prendere atto, per le motivazioni indicate in premessa, della volontà espressa da parte del Comune di Bosco Marengo, dalla Provincia di Alessandria, dal Fondo Edifici di Culto, dall'Agenzia del Demanio, dalla Direzione Regionale per i Beni Culturali e Paesaggistici del Piemonte, dalla Soprintendenza per i Beni Architettonici e per il Paesaggio del Piemonte e dalla Soprintendenza per il Patrimonio Storico, Artistico ed Etnoantropologico del Piemonte di procedere alla definizione di un accordo di programma secondo lo schema allegato alla presente deliberazione quale parte integrante;

di prendere atto che l'accordo di programma in oggetto prevede all'art. 10, per gli interventi di cui all'Accordo stesso, un contributo regionale complessivo di euro 2.500.000,00 di cui euro 500.000,00 per l'anno 2004, euro 500.000,00 per l'anno 2005 ed euro 1.500.000,00 per l'anno 2006, e che tali spese trovano copertura per euro 500.000,00 sul capitolo 27167 del bilancio 2004 e per la rimanente somma pari ad euro 2.000.000,00 sugli stanziamenti di cui al capitolo 27167 del bilancio pluriennale 2005 e 2006 (L.R. 14 maggio 2004, n. 10);

di autorizzare, ai sensi dell'art. 34, comma 4, del D.Lgs. n. 267 del 18.08.2000, il Presidente della Regione Piemonte o suo delegato, a stipulare l'accordo di programma in oggetto, e ad apportare allo stesso eventuali modifiche di lieve entità e che, comunque, non incidono sugli impegni della Regione.

All'impegno delle somme previste si provvederà con successivo atto del Dirigente Regionale ai Beni Culturali previo accantonamento a suo favore da parte della Direzione regionale competente.

La presente deliberazione sarà pubblicata sul Bollettino Ufficiale della Regione Piemonte ai sensi dell'art. 65 dello Statuto e dell'art. 14 del D.P.G.R. n. 8/R/2002.

(omissis)

Deliberazione della Giunta Regionale 22 novembre 2004, n. 136-14135

**Recepimento protocollo d'intesa sottoscritto dalla delegazione trattante del personale di area dirigenziale**

(omissis)

LA GIUNTA REGIONALE

a voti unanimi ...

*delibera*

- di recepire il protocollo d'intesa, inerente la clausola di cui al punto 2) del protocollo d'intesa del 26 gennaio 2004, sottoscritto in data 15 novembre 2004 tra la delegazione trattante di parte pubblica e quella sindacale del personale di area dirigenziale, allegato alla presente deliberazione per farne parte integrante e sostanziale.

La presente deliberazione sarà pubblicata sul Bollettino Ufficiale della Regione Piemonte ai sensi dell'art. 65 dello Statuto e dell'art. 14 del D.P.G.R. n. 8/R/2002.

(omissis)

Deliberazione della Giunta Regionale 22 novembre 2004, n. 137-14136

**Legge regionale del 18 maggio 2004, n. 12, articolo 8. Criteri per l'utilizzazione del Fondo di garanzia per l'accesso al credito a favore dell'imprenditoria femminile. Accantonamento della somma di Euro 400.000,00 sul cap. 20148/2004**

(omissis)

LA GIUNTA REGIONALE

a voti unanimi ...

*delibera*

Di formulare, in merito alla convenzione da stipulare ai sensi dell'articolo 8, comma 2 della l.r. 12/2004, i seguenti criteri generali:

a) la Finpiemonte S.p.A. utilizza il Fondo di garanzia, costituito dall'articolo 8 della l.r. 12/2004, per prestare garanzie fidejussorie alle banche convenzionate sui finanziamenti erogati alle piccole imprese, ivi comprese le imprese individuali, come definite dai regolamenti comunitari;

b) le piccole imprese che intendono usufruire del citato Fondo di garanzia devono essere formate da donne secondo quanto previsto dall'art. 2, comma 1, lett. a) della legge 215/1992, devono essere iscritte al Registro Imprese ed avere sede legale ed operativa nel territorio della Regione ed operare in qualsiasi settore ad eccezione di quelli esclusi dall'articolo 1 del regolamento (CE) n. 69/2001 e precisamente: Agricoltura (sezione A della classificazione ATECO 2002), Pesca (sezione B della Classifica ATECO 2002) Industrie Alimentari e delle bevande e industrie del tabacco (sezione DA della classificazione ATECO 2002 ad eccezione dei seguenti codici: 15.52, 15.81, 15.82, 15.84, 15.85, 15.86, 15.88, 15.89, 15.91, 15.96, 15.98) e Trasporti (Sezione I della Classificazione ATECO 2002, limitatamente alle seguenti divisioni: 60,61,62).

c) il limite massimo di finanziamento è pari ad Euro 20.000,00 ed il limite minimo è di Euro 5.000,00 e sarà garantito al 100% dal Fondo di garanzia predetto a costo zero;

d) il finanziamento deve essere rimborsato all'Istituto di credito nel termine massimo di 36 mesi, a rate trimestrali;

e) sono ammissibili tutte le spese sostenute dai sei mesi precedenti la data di presentazione della domanda fino a 24 mesi dopo l'erogazione del prestito ad eccezione dei beni acquisiti mediante contratto di locazione finanziaria e le spese per l'utilizzo di un marchio in franchising;

Di demandare al Direttore della Direzione regionale Formazione Professionale-Lavoro l'adozione di tutti gli atti conseguenti, ivi compresi l'individuazione delle modalità di attuazione del Fondo di garanzia in oggetto indicato e l'elenco specifico delle spese ammissibili, avvalendosi delle risorse accantonate ed assegnate con la presente deliberazione.

Di accantonare sul cap. 20148/2004 la somma di Euro 400.000,00 (101805/A).

La presente deliberazione sarà pubblicata sul Bollettino Ufficiale della Regione Piemonte ai sensi dell'art. 65 dello Statuto e dell'art. 14 del D.P.G.R. n. 8/R/2002.

(omissis)

Deliberazione della Giunta Regionale 22 novembre 2004, n. 138-14137

**Accantonamento a favore della Direzione regionale Industria dell'importo di Euro 50.000,00 (cap. 10940/04) quale quota di partecipazione al "Comitato Promotore Programma Galileo"**

(omissis)

LA GIUNTA REGIONALE

a voti unanimi ...

*delibera*

di accantonare e di assegnare alla Direzione Industria la somma di euro 50.000,00 (acc. n. 101765) sul cap. 10940 del bilancio di previsione 2004, quale quota di partecipazione al "Comitato Promotore Programma Galileo";

di prendere atto della "Relazione sulle attività svolte nel 2004" e della "Presentazione attività 2005 e prospettive esigenze finanziarie" del Comitato Promotore Programma Galileo, che si allegano alla presente deliberazione, rispettivamente sotto lettera A) e B).

La presente deliberazione sarà pubblicata sul Bollettino Ufficiale della Regione Piemonte ai sensi dell'art. 65 dello Statuto e dell'art. 14 del D.G.R.R. n. 8/R/2002.

(omissis)

Allegato A

**COMITATO PROMOTORE PROGRAMMA GALILEO**

Relazione sulle attività svolte nel 2004

A partire dalla ricognizione delle potenzialità e delle peculiarità del territorio piemontese, il Comitato Promotore Programma Galileo ha individuato specifici ambiti di attività ed ha intrapreso le seguenti iniziative:

**LEGAL BACK OFFICE**

Il Comitato ha realizzato e presentato alla Joint Undertaking un dossier finalizzato a candidare la città di Torino a sede del Legal Back Office della costituenda

Autorità di Vigilanza del sistema di radionavigazione satellitare "Galileo".

Tale proposta è nata dalla consapevolezza della complessità e rilevanza delle problematiche legali ed assicurative legate allo sviluppo e alla gestione del Programma Galileo.

Il Comitato ha promosso in tal senso l'avvio di un team di lavoro dotato delle necessarie professionalità, già da tempo operative nel settore, allo scopo di fornire appropriati approfondimenti in merito.

Tali approfondimenti hanno evidenziato l'opportunità che la gestione delle problematiche legali ed assicurative potesse convergere in una unità operativa decentrata - Legal Back Office - della costituenda Autorità di Vigilanza, e, alla luce di tali considerazioni, è stata articolata la proposta per un Legal Back Office a Torino, presentata agli organi decisionali competenti all'inizio dell'anno in corso.

In seguito, il team di lavoro, arricchitosi di professionalità di levatura internazionale, guidato dallo Studio legale Pavia & Ansaldo di Milano, ha risposto alla Call for Tender lanciata dalla Joint Undertaking per la fornitura di servizi di consulenza legale relativi alla stesura del contratto di concessione del sistema Galileo.

Si è ritenuto che tale risposta alla Call potesse risultare di particolare importanza per le iniziative finora intraprese, nell'ottica di avviare un rapporto di collaborazione con la Joint Undertaking al fine di perseguire l'obiettivo di collocare a Torino la sede di un eventuale Legal Back Office della Autorità di Vigilanza.

Al momento la scelta da parte della Joint Undertaking ha individuato un'altra cordata anche in relazione al regime giuridico che si assumerà quale riferimento, ma sono ancora in fase di approfondimento possibili esigenze di supporto.

Inoltre non è ancora definita la sede della Autorità di gestione (o di vigilanza).

**COSTITUZIONE CONSORZIO TORINO TIME**

A seguito dell'individuazione del settore della misurazione del tempo quale ambito di intervento particolarmente rilevante, il Comitato ha promosso la costituzione, finalizzata il 2 Aprile 2004, del Consorzio Torino Time, con l'adesione di Finpiemonte, Fondazione Torino Wireless, Politecnico di Torino, SEPA. In sede di atto costitutivo era già stata prevista l'adesione da parte dello IEN, che è ad oggi in fase di formalizzazione. Sono in atto verifiche per l'ingresso di altri soci privati tra i quali la SIA che ha confermato la propria disponibilità.

Il fondo consortile è ad oggi pari a Euro 116.000 dei quali 50.000 apportati dal Comitato mediante Finpiemonte; Presidente del Consorzio è stato nominato il Prof. Rodolfo Zich, Vicepresidente l'Ing. Giancarlo Lombardi e quali altri membri del Consiglio di amministrazione, il Prof. Gianni Del Tin, il Prof. Elio Bava ed il Dott. Fabio Pasquini.

Le attività operative del Consorzio sono guidate dall'Ing. Luigi Bragagnini.

Il Consorzio non ha scopo di lucro e si propone di promuovere l'attuazione delle iniziative funzionali all'insediamento nel territorio di Torino del laboratorio PTF, Precision Timing Facility, dedicato allo sviluppo della conoscenza e certificazione del tempo nell'ambito del progetto Galileo, promosso dall'Unione Europea, e allo sfruttamento delle opportunità derivanti dal funzionamento di tale Laboratorio e dei servizi che esso fornirà.

In particolare il Consorzio ha lo scopo di presentarsi quale candidato alla prestazione di tutti i servizi attinenti la certificazione e sincronizzazione del tempo necessari per il funzionamento del progetto Galileo.

Il Consorzio negli scorsi mesi ha acquisito autonomia operativa ed ha avviato le attività necessarie al conseguimento dello scopo sociale.

In particolare, ha risposto, in data 23 settembre u.s. nell'ambito del secondo bando della Galileo Joint Undertaking per le Galileo Research and development activities, alla call for tender n°2419, "Implementation of Galileo Time Service Provider Prototype, con la proposta denominata "GTSP PRISMA, GTSP Prototype for the Iov phase: Study, implementation and Market Awareness". Gli esiti della gara saranno resi noti alla fine dell'anno. In parallelo ha in fase di predisposizione la proposta relativa alla fase CD della PTF, Precision Timing Facilities, il cui bando è previsto entro l'autunno.

#### INTERNATIONAL WORKSHOP ON GALILEO TIME

Il 27 e 28 Settembre u.s. ha avuto luogo a Torino l'International Workshop On Galileo Time, organizzato dal Comitato in collaborazione con l'Associazione Solidarietà & Sviluppo di Roma nell'ambito del piano di comunicazione integrato volto ad attirare sulla città di Torino e sulla regione Piemonte l'attenzione delle istituzioni, della comunità scientifica e degli attori coinvolti nel Programma Galileo.

Il convegno, svoltosi al Centro Congressi dell'Unione Industriale, ha visto la partecipazione di più di centoquaranta persone, tra cui una forte presenza del mondo istituzionale ed industriale.

I lavori del primo giorno sono stati aperti dal Presidente della Regione Piemonte, Enzo Ghigo, dell'Assessore provinciale Giuseppina De Santis e del Rettore del Politecnico di Torino Gianni Del Tin.

Il Presidente del Comitato, Fabio Pasquini, ha avuto modo di illustrare ai presenti come la regione Piemonte e la città di Torino stiano convogliando intensi sforzi e risorse per stimolare e supportare una serie coordinata di iniziative inerenti a Galileo, tra cui la costituzione del Comitato stesso e del Consorzio Torino Time.

A conclusione dei lavori del primo giorno, la Regione Piemonte ha ospitato i congressisti ad un pranzo presso Villa Gualino.

Nella mattinata del secondo giorno, è intervenuto l'On. le Rocco Buttiglione ricordando l'importanza per la Comunità Europea di investire in ricerca, formazione e innovazione per poter competere nello scenario economico mondiale, sottolineando quale grandi occasione rappresenti il Programma Galileo in tal senso.

Tra gli speakers, Sergio Vetrella, Presidente dell'Asi, Alfredo Roma, coordinatore del Programma Galileo a livello nazionale, Giuseppe Viriglio, direttore dei Programmi dell'Unione Europea e Industriale, e Carroll O. Alley, lo scienziato che ha contribuito, con più di trent'anni di studi sulla relatività, all'implementazione del GPS, il sistema satellitare americano.

#### ALTRE INIZIATIVE

Inoltre, attraverso la collaborazione, con la Fondazione Torino Wireless, sono stati avviati approfondimenti e azioni relative ai servizi ed applicazioni inerenti il Programma che dovranno trarre concretizzazione nel prossimo anno.

Allegato B

#### COMITATO PROMOTORE PROGRAMMA GALILEO

Presentazione attività 2005 e prospetto esigenze finanziarie

In coerenza al lavoro svolto nel corso degli anni 2003 e 2004, il Comitato Promotore Programma Galileo nel 2005 proseguirà le attività relative ai seguenti progetti:

#### MASTER ON NAVIGATION AND RELATED APPLICATIONS

Il Comitato, riconoscendo l'importanza strategica del Master nell'ambito delle attività necessarie a sostenere la candidatura della città di Torino a sede del laboratorio PTF, desidera contribuire alle esigenze finanziarie dello stesso mediante l'apporto di alcune borse di studio e di ricerca, come dettagliatamente illustrato nella documentazione allegata.

Allegati:

- "Il Master on Navigation and related Applications del Politecnico di Torino e dell'Istituto Superiore Mario Boella con la collaborazione dello IEN Galileo Ferraris e dell'Agenzia OOSA delle Nazioni Unite"

- "Piano di formazione per lo Staff PTF e GTSP 2004 - 2005" (prospetto dei costi del master).

#### CONSORZIO TORINO TIME

Nel documento "CONSORZIO TORINO TIME - Sintesi stato di attività e previsioni di spesa 2005", si ripercorrono brevemente le fasi di avvio e le attività sino ad ora svolte dal Consorzio, e si segnalano le esigenze necessarie a preparare la proposta, gli studi e gli approfondimenti progettuali relativi alla realizzazione dell'infrastruttura che ospiterà la PTF, Precision Timing Facility.

Allegato:

- "CONSORZIO TORINO TIME - Sintesi stato di attività e previsioni di spesa 2005".

#### ALTRE INIZIATIVE

Il Comitato valuterà gli approfondimenti e le azioni relative ai servizi ed applicazioni inerenti il Programma ad oggi avviati attraverso la collaborazione con la Fondazione Torino Wireless, nonché la possibilità di partecipare ad ulteriori iniziative nell'ambito del piano integrato di comunicazione, quali convegni, forum, workshop e ad altre iniziative di carattere promozionale e comunicativo.

#### PROSPETTO ESIGENZE FINANZIARIE

Le risorse finanziarie necessarie all'espletamento delle attività sopra descritte sono riepilogate nella tabella di seguito riportata.

**ALLEGATO B1****Il programma Galileo a Torino****Il Master on Navigation and related Applications  
del Politecnico di Torino e dell'Istituto Superiore Mario Boella  
con la collaborazione dello IEN Galileo Ferraris e  
dell'Agenzia OOSA delle Nazioni Unite.**

Le informazioni ufficiali sul Master sono disponibili nei seguenti siti:

<http://www.didattica.polito.it/master/III>

<http://www.oosa.unvienna.org>

**Il Master on Navigation and Related Applications**

- Il *Master on Navigation and Related Applications* (tenuto in lingua inglese) è stato istituito su iniziativa congiunta del Politecnico di Torino (III Facoltà di Ingegneria) e dell'Istituto Superiore Mario Boella (ISMB) con la collaborazione dello IEN Galileo Ferraris e dell'agenzia UN-OOSA (*Office for Outer Space Affairs* delle Nazioni Unite).
- Il programma del Master copre il tema dei sistemi di Navigazione Satellitare con particolare riguardo al sistema Galileo, ai ricevitori del segnale Galileo e alle applicazioni e servizi di localizzazione, navigazione e timing.
- Il contenuto del Master è stato condiviso anche con i responsabili UN-OOSA per consentirne l'inserimento nei programmi formativi delle Nazioni Unite presso i paesi emergenti.
- Anche l'ESA ha aderito all'invito di fornire una '*one-day lecture*' su Galileo nell'ambito del Master. Nell'ambito di questo accordo l'*Education Department* dell'ESA sta approvando l'utilizzo del logo ESA nei documenti e nel sito del Master, secondo modalità in corso di definizione.

**Calendario della Prima edizione e tassa di iscrizione**

- Data di inizio della Prima edizione del Master: 17 Gennaio 2005.
- Durata:
  - 8 mesi (Gennaio- Agosto) in aula a Torino con lezioni teoriche, esercitazioni ed esami
  - 4 mesi (Settembre- Dicembre) di stage presso aziende e centri di ricerca su progetti pilota concordati con le aziende.
- Tassa di iscrizione: 8k€.
- Prerequisiti per l'iscrizione: laurea quinquennale in uno dei settori dell'Ingegneria dell'Informazione, Aeronautica, Ambiente e Territorio.



Borse di studio

Sono stati identificati due tipi di borse di studio da offrire agli studenti del Master, come indicato nella tabella:

Borsa di studio	Copertura tassa di iscrizione	Contributo spese di permanenza a Torino
Tipo A (8k€)	Si, 8k€	No
Tipo B (16k€)	Si, 8k€	Si, 8k€ in 8 rate mensili (Gen-Ago 05)

L'assegnazione delle borse avverrà sulla base di una graduatoria di merito.

La copertura delle spese sostenute durante il periodo di stage non è compresa nelle borse di studio ma potrà essere oggetto di accordo tra lo studente e l'ente ospitante lo stage.

Borse finanziate a Settembre 2004

Le borse già finanziate a Settembre 2004 sono riportate nella tabella seguente:

Rif.	Ente Finanziatore	Borse di tipo A	Borse di tipo B	Spese di Viaggio	Note
1	Nazioni Unite (UN-OOSA)	-	-	5	Long term Fellowship Program
2	ISMB	-	5	-	Long Term Fellowship Program
3	Politecnico di Torino (Progetto ASIA)	-	4	-	Le borse sono da 18k€
4	Centro Ricerche Fiat (CRF)	1	1	-	-
5	CSP	2	-	-	-
6	Motorola	-	1	-	In fase di formalizzazione
7	Politecnico di Torino (ALPIP)	-	3	-	In fase di formalizzazione

Il totale risultante a fine Ottobre 2004 è di 17 borse finanziate (3 di tipo A e 14 di tipo B).

Enti che hanno espresso interesse nel Master

Sono diversi gli enti e le aziende che a diverso modo hanno espresso interesse per questa iniziativa di training. In particolare, sono in corso di definizione accordi con:

- Galileo Joint Undertaking
- Commissione Europea
- ESA
- ASI
- Magneti Marelli
- Wind
- IfEN (Germania)
- Alenia
- ALTEC

**ALLEGATO B2**  
**PIANO di FORMAZIONE per lo STAFF PTF e GTSP 2004-2005**

ANNO	DESCRIZIONE	SPESA A BUDGET	DISPONIBILITÀ DI CASSA	COMMENTI
2004	3 (Tre) borse da 16K (TIPO B) MASTER di Navigazione Satellitare 1° edizione Gen-Dic 2005 Indirizzo TIMING	€ 50.000,00	Gen 2005	Il Politecnico accetta il pagamento della tassa di iscrizione dopo Dic 04 se la borsa viene da Enti Pubblici. Il contributo mensile allo studente incomincia a decorrere dal 31 Gen 05.
	1 (Uno) assegno per ricercatore in formazione presso IEN per l'anno 2005, rinnovabile per i due anni successivi	€ 20.000,00	Gen 2005	Ricercatore da formare (training on-the-job) e impiegare presso lo IEN sul GSTB V1 e V2.
	<b>Totale</b>	<b>€ 70.000,00</b>	<b>€ 70.000,00 disponibili in cassa a Gen 2005</b>	
2005	3 (Tre) assegni di studio di 4k€ per i progetti pilota dei 3 (tre) Master della 1° edizione 2005	€ 12.000,00	Sett 2005	Rate mensili Set-Dic 2005 per gli ultimi 4 mesi del Master non coperti dalle borse.
	5 (cinque) borse MASTER di Navigazione Satellitare 2° edizione Gen-Dic 2006 Indirizzo TIMING	€ 80.000,00	Gen 2006	Il Politecnico accetta il pagamento della tassa di iscrizione dopo Dic 05 se la borsa viene da Enti Pubblici. Il contributo mensile allo studente incomincia a decorrere dal 31 Gen 06.
	1 (Uno) rinnovo assegno per ricercatore presso IEN per l'anno 2006, rinnovabile per l'anno successivo	€ 20.000,00	Gen 2006	Ricercatore formato (training on-the-job) e impiegato presso lo IEN sul GSTB V1 e V2.
<b>Totale</b>		<b>€ 112.000,00</b>	<b>€ 12.000,00 disponibili in cassa a Sett 2005</b>	
			<b>€ 100.000,00 disponibili in cassa a Gen 2006</b>	

Evidenziati in grigio i contributi richiesti al Comitato Galileo, come riportato nel documento "Esigenze finanziarie 2004-2005"

## Allegato B3

**CONSORZIO TORINO TIME**

Sintesi stato di attività e previsioni di spesa 2005.

Il Consorzio Torino Time, costituitosi il 2 Aprile 2004 con l'adesione di Finpiemonte, Fondazione Torino Wireless, Politecnico di Torino, SEPA, non ha scopo di lucro e si propone di promuovere l'attuazione delle iniziative funzionali all'insediamento nel territorio di Torino del laboratorio PTF, Precision Timing Facility, dedicato allo sviluppo della conoscenza e certificazione del tempo nell'ambito del progetto Galileo, promosso dall'Unione Europea, e allo sfruttamento delle opportunità derivanti dal funzionamento di tale Laboratorio e dei servizi che esso fornirà.

In particolare il Consorzio ha lo scopo di presentarsi quale candidato alla prestazione di tutti i servizi attinenti la certificazione e sincronizzazione del tempo, necessari per il funzionamento del progetto Galileo.

Il fondo consortile è ad oggi pari a Euro 116.000 dei quali 50.000 apportati da Finpiemonte su mandato del Comitato; sono attualmente in fase di formalizzazione le adesioni al Consorzio da parte dell'Istituto Elettrotecnico Nazionale Galileo Ferraris, come già previsto in fase di atto costitutivo, con un apporto pari a 30.000 Euro, e della società SIA, con un apporto pari 15.000 Euro.

Con il perfezionamento di tali adesioni, Finpiemonte, in rappresentanza del Comitato Promotore Programma Galileo, deterrà una quota del Consorzio pari al 31,06 %.

Il Consorzio, quale prima importante iniziativa, ha risposto, in data 23 settembre u.s., nell'ambito del secondo bando della Galileo Joint Undertaking per le Galileo Research and development activities, alla call for tender n°2419 "Implementation of Galileo Time Service Provider Prototype, con la proposta denominata "GTSP PRISMA, GTSP Prototype for the Iov phase: Study, implementation and Market Awareness".

Gli esiti della gara saranno resi noti alla fine dell'anno.

In parallelo ha in fase di predisposizione la proposta relativa alle fasi C e D (sviluppo, integrazione, accettazione e validazione) della PTF, Precision Timing Facilities, il cui bando è previsto entro la fine dell'autunno.

Nel documento allegato si illustrano i costi sostenuti sino ad oggi dal Consorzio nonché le esigenze finanziarie per la preparazione della proposta, degli studi e gli approfondimenti progettuali relativi alla realizzazione dell'infrastruttura che ospiterà la PTF.

La cifra di cui il Consorzio Torino Time necessita per poter proseguire l'attività fino a giugno 2005 è pari a complessivi 112.000 Euro; il contributo del Comitato Promotore Programma Galileo, con riferimento ad una quota del fondo consortile pari al 31,06%, risulta pertanto di Euro 35.000.



**ALLEGATO B4****COMITATO PROMOTORE PROGRAMMA GALILEO****Esigenze finanziarie 2004 - 2005**

	<b>fine 2004 - inizio 2005</b>	<b>fine 2005</b>
Previsione saldo passivo al 31/12/04 (stima)	€ 18.116,89	
Master Navigazione satellitare	€ 82.000,00	€ 100.000,00
Quota contributo CTT, per predisposizione proposte, studi, progettazioni *	€ 35.000,00	
Attività di promozione, comunicazione e funzionamento	€ 60.000,00	
Altro	(Ad oggi non stimabile)	
<b>Totale</b>	€ 195.116,89	€ 100.000,00
	<b>CIRCA € 200.000,00</b>	<b>€ 100.000,00</b>

(\*) Il Comitato contribuisce alle esigenze del CTT in ragione della quota consortile detenuta da Finpiemonte, pari al 31,06%

Deliberazione della Giunta Regionale 22 novembre 2004, n. 139-14138

**Accantonamento a favore della Direzione Industria dell'importo di Euro 74.880,00 (cap. 15997/2004) per le attività dell'Osservatorio Settori Produttivi Industriali**

(omissis)

LA GIUNTA REGIONALE

a voti unanimi ...

*delibera*

- di accantonare a favore della Direzione regionale Industria, per le finalità in premessa indicate, l'importo di euro 74.880,00 (accantonamento n° 101764) sul cap. 15997 del bilancio di previsione 2004.

La presente deliberazione sarà pubblicata sul Bollettino Ufficiale della Regione Piemonte ai sensi dell'art. 65 dello Statuto e dell'art. 14 del D.P.G.R. n. 8/R/2002.

(omissis)

Deliberazione della Giunta Regionale 22 novembre 2004, n. 140-14139

**Iniziativa Comunitaria Interreg III C East - partecipazione della Direzione regionale Industria al Progetto ECRN. Cofinanziamento regionale - accantonamento di Euro 17.250,00 sul cap. 15132/2004**

(omissis)

LA GIUNTA REGIONALE

a voti unanimi ...

*delibera*

Di accantonare e assegnare alla Direzione regionale Industria la somma di Euro 17.250,00 sul cap. 15132/2004 (101796/A) per la realizzazione del Progetto European Chemical Regions Network (ECRN).

La presente deliberazione sarà pubblicata sul Bollettino Ufficiale della Regione Piemonte, ai sensi dell'art. 65 dello Statuto e dell'art. 14 del D.P.G.R. n. 8/R/2002.

(omissis)

Deliberazione della Giunta Regionale 22 novembre 2004, n. 141-14140

**Approvazione bozze di Contratto di servizio, per gli anni 2004-2005, e di Contratto di servizio aggiuntivo, per l'anno 2004, tra Regione Piemonte e Trenitalia S.p.A. per i servizi ferroviari regionali non conferiti all'Agenzia per la Mobilità Metropolitana**

(omissis)

LA GIUNTA REGIONALE

a voti unanimi ...

*delibera*

- di approvare la bozza di Contratto di servizio per gli anni 2004-2005 tra Regione Piemonte e Trenitalia S.p.A. per i servizi ferroviari non conferiti all'Agenzia per la Mobilità Metropolitana, parte integrante e sostanziale della presente deliberazione;

- di approvare, per le motivazioni di cui in premessa, la bozza del Contratto di servizio aggiuntivo tra Regione Piemonte e Trenitalia, allegata alla presente per farne parte integrante e sostanziale, per i maggiori servizi pro-

grammati per l'anno 2004 derivanti dall'attuazione del progetto orario "Memorario";

- di far fronte, per le maggiori risorse necessarie alla copertura del Contratto di servizio aggiuntivo di cui sopra, con una parte delle risorse rese disponibili sui cap. 14321 e 14322 del Bilancio 2004 in attuazione della D.G.R. n. 12-13426 del 20 settembre 2004 che prevede il riutilizzo delle risorse impegnate a favore di Trenitalia e non spese in applicazione delle sanzioni e penali previste dai precedenti Contratti di servizio;

- di assegnare, per la copertura finanziaria dei Contratti di cui sopra, per l'anno 2004, euro 126.096.402,86 delle risorse già accantonate con D.G.R. n. 75-13178 del 26 luglio 2004 e quelle che, eventualmente, saranno iscritte nel corso del 2004 sui capitoli di Bilancio 14321 e 14322 successivamente all'approvazione del presente provvedimento a seguito di ulteriori trasferimenti di risorse dallo Stato alla Regione Piemonte per il finanziamento della delega ferroviaria o a titolo di rimborso IVA ai sensi della L. 472/99;

- di assegnare ulteriori euro 192.302.360,66 al fine di garantire la completa copertura finanziaria del Contratto di servizio di cui sopra per gli anni 2004 e 2005, utilizzando le risorse che saranno iscritte successivamente al presente provvedimento sui capitoli di Bilancio 14321 e 14322; sugli stessi capitoli, per l'anno 2005, sono assegnate prioritariamente all'Agenzia per la Mobilità Metropolitana le risorse necessarie alla gestione dei servizi ferroviari ad essa conferiti, stimate in 43,6 milioni di Euro;

- di prendere atto che, a fronte di un trasferimento statale complessivo, per la gestione delle deleghe ferroviarie, stimato per il 2005 in circa 196 milioni di Euro, la spesa complessiva prevista per il 2005 per il finanziamento di tutti i servizi ferroviari regionali conferiti alla Regione Piemonte, al netto di quelli previsti nel Contratto di servizio aggiuntivo, ammonta a circa 236 milioni di Euro, di cui circa 33 milioni di Euro dovuti alla mancata copertura finanziaria, per il 2004, del Contratto allegato alla presente deliberazione;

- di stabilire sin d'ora che le maggiori risorse necessarie alla copertura dell'allegato Contratto di Servizio saranno reperite all'interno dell'UPB 26031 (Trasporti - Trasporto pubblico locale - Titolo I - Spese correnti) intervenendo, se del caso, anche attraverso la riduzione del trasferimento agli Enti soggetti di delega ai sensi della L.R. 1/2000 sino al conguaglio, nel corso del 2005 e 2006, delle risorse assegnate con quelle ristorate o da ristorarsi da parte dello Stato ai sensi della legge finanziaria 2004, risorse già anticipate dalla Regione Piemonte agli stessi Enti nel corso degli anni a titolo di anticipazioni per il finanziamento dei servizi di trasporto pubblico conferiti.

La presente deliberazione sarà pubblicata sul Bollettino Ufficiale della Regione Piemonte ai sensi dell'art. 65 dello Statuto e dell'art. 14 del D.P.G.R. n. 8/R/2002.

(omissis)

Deliberazione della Giunta Regionale 22 novembre 2004, n. 142-14141

**Modifica alla DGR n. 6-4157 del 22 ottobre 2001 inerente l'attuazione dei programmi interregionali "Ristrutturazione del sistema delle statistiche agricole nazionali e regionali" di cui alle leggi nn. 578/1996, 135/1997 e 423/1998 e "Supporti alle statistiche agricole" di cui alla legge n. 499/1999**

(omissis)

## LA GIUNTA REGIONALE

a voti unanimi ...

*delibera*

sulla base delle considerazioni svolte in premessa:

1. La Direzione regionale n. 11 è autorizzata ad elaborare e adottare i programmi operativi annuali relativi alla partecipazione della Regione Piemonte alle attività connesse alla rete d'informazione contabile agricola di cui al punto 2 della deliberazione della Giunta regionale n. 6-4157 del 22 ottobre 2001 e all'allegato A della deliberazione della Giunta regionale n. 49-11005 del 17 novembre 2003 e a provvedere con proprie determinazioni all'approvazione degli atti esecutivi necessari.

2. Restano in capo alla Direzione regionale n. 12 le competenze amministrative in ordine alla liquidazione delle spese a fronte degli impegni finanziari già assunti a copertura delle attività collegate alla rete di informazione contabile agricola.

La presente deliberazione sarà pubblicata sul Bollettino Ufficiale della Regione Piemonte ai sensi dell'articolo 65 dello Statuto e dell'articolo 14 del D.P.G.R. n. 8/R/2002.

(omissis)

Deliberazione della Giunta Regionale 22 novembre 2004, n. 143-14142

**Legge Regionale n. 20 del 9 agosto 1999, art. 5: istruzioni operative per i Programmi Annuali di Attuazione dei Piani Triennali dei Distretti dei Vini. Modifiche ed integrazioni**

(omissis)

## LA GIUNTA REGIONALE

a voti unanimi ...

*delibera*

di modificare ed integrare l'allegato alla D.G.R. n. 60-5464 del 4/03/2002 come di seguito descritto:

1. all'articolo 2 dopo le parole: "tra i due distretti", aggiungere le seguenti parole: "e con Determinazione Dirigenziale vengono impegnati i fondi a favore delle Province capofila.";

2. all'articolo 4 secondo capoverso dopo le parole: "La Giunta Regionale", aggiungere le seguenti parole: "dopo l'istruttoria tecnico amministrativa riguardante la rispondenza e coerenza con il piano triennale";

3. all'articolo 4 aggiungere il seguente capoverso "4. Sulla base dello stato di attuazione e degli importi liquidati dalle Province capofila di cui al comma precedente, le Province dovranno quantificare l'ammontare dei contributi liquidati e richiedere l'erogazione del cofinanziamento a carico della Regione Piemonte.".

La presente delibera sarà pubblicata sul Bollettino Ufficiale della Regione Piemonte ai sensi dell'articolo 65 dello Statuto e dell'articolo 14 del DPGR n. 8/R/2002.

(omissis)

Deliberazione della Giunta Regionale 22 novembre 2004, n. 144-14143

**Piano di interventi per il settore pataticolo. L.R. 63/78 - artt. 42 e 50. Crediti di gestione**

(omissis)

## LA GIUNTA REGIONALE

a voti unanimi ...

*delibera*

1. di autorizzare, a valere sull'articolo 50 della L.R. n. 63/78, la concessione del concorso regionale negli interessi su prestiti di conduzione in favore delle aziende agricole piemontesi associate a cooperative di trasformazione e di commercializzazione operanti nel settore pataticolo.

2. Le aziende interessate dovranno inoltrare domanda all'istituto di credito prescelto ed all'Assessorato Ambiente, Agricoltura e Qualità - Direzione Programmazione e Valorizzazione dell'Agricoltura entro il 31 gennaio 2005, su appositi modelli predisposti dallo stesso Assessorato.

3. Di autorizzare la Direzione Programmazione e Valorizzazione dell'Agricoltura ad emettere i nulla osta e a concedere l'agevolazione, applicando le condizioni ed i parametri indicati in premessa.

4. Al conseguente onere a carico del bilancio regionale si farà fronte con gli stanziamenti iscritti sul capitolo n. 22030/2005.

5. Di determinare in euro 6,00 per quintale di patate conferito, l'importo dell'acconto da corrispondere, a valere sull'articolo 42 della L.R. n. 63/78, ai produttori conferenti patate ed in mesi sei la durata del relativo prestito.

La presente deliberazione sarà pubblicata sul Bollettino Ufficiale della Regione Piemonte ai sensi dell'art. 65 dello Statuto e dell'art. 14 del D.P.G.R. n. 8/R/2002.

(omissis)

Deliberazione della Giunta Regionale 22 novembre 2004, n. 145-14144

**Legge regionale 17 novembre 1983, n. 22. Terzo Aggiornamento dell'Elenco Ufficiale delle Aree di interesse botanico della Regione Piemonte nella sezione dei Giardini storici**

(omissis)

## LA GIUNTA REGIONALE

a voti unanimi ...

*delibera*

Di approvare il terzo aggiornamento dell'Elenco dei "Giardini storici di interesse botanico" previsto nell'ambito dell'Elenco ufficiale delle Aree di interesse botanico della Regione Piemonte approvato con D.G.R. n. 29-3388 del 2 luglio 2001 per l'attuazione della legge regionale 17 novembre 1983, n. 22:

di approvare a tal fine l'allegato elenco per farne parte integrante, dei giardini storici di interesse botanico, aggiornato con l'inserimento delle seguenti aree:

Giardino della Tenuta "I Berroni" di Racconigi  
Istanza del 31 marzo 2004 della Contessa Alessandra di Castelbarco Visconti

Proprietà Alessandro e Alessandra di Castelbarco Visconti e Elisabetta Ceschi a Santa Croce

Comune di Racconigi (CN)

Giardino di Villa Genova a San Salvatore Monferrato  
Istanza del 1° agosto 2004 di Gaetano (William) Genova

Proprietà: Gaetano (William) Genova

Comune di San Salvatore Monferrato, Frazione Fossato (AL)

Giardino di Villa Ruisconi-Clerici a Verbania-Pallanza

Istanza del 29 marzo 1994 di Maria Grazia, Francesco e Ignazio Rusconi-Clerici

Proprietà: Maria Grazia, Francesco e Ignazio Rusconi-Clerici

Comune di Verbania, Località Pallanza

Giardino di Villa Eremitaggio a Verbania-Pallanza

Istanza del 29 marzo 2004 di Giulio Rusconi-Clerici

Proprietà: Giulio Rusconi-Clerici

Comune di Verbania, Località Pallanza

Parco del Castello di San Sebastiano da Po

Istanza del 16 febbraio 2004 dell'Ente di gestione del Parco fluviale del Po - Tratto Torinese

Proprietà: Guido e Carla Garrone

Comune di San Sebastiano da Po (Torino)

Parco di Villa Doria detta "Il Torrione" di Pinerolo

Istanza del 27 aprile 2004 di Oberto Doria Lamba

Proprietà: Oberto Doria Lamba

Comune di Pinerolo (Torino)

La presente deliberazione sarà pubblicata sul Bollettino Ufficiale della Regione Piemonte ai sensi dell'articolo 65 dello Statuto e dell'art. 14 del D.P.G.R. n. 8/R/2002.

(omissis)

Deliberazione della Giunta Regionale 22 novembre 2004, n. 146-14145

**Disposizioni in materia d'attestazione e certificazione di competenze nelle attività formative per l'apprendistato, relative alla Direttiva 2002-2003 Atto Regionale d'indirizzo, approvata con DGR n 75 - 7234 del 30-09-2002 "e s.m.i.**

(omissis)

LA GIUNTA REGIONALE

a voti unanimi ...

*delibera*

-di approvare la sperimentazione in premessa indicata, per la sola Provincia di Cuneo, dell'utilizzo del sistema integrato Sinfod Collegamenti per la progettazione didattica, certificazione e valutazione finale nelle attività formative per l'Apprendistato e comunque in coerenza con le disposizioni individuate dalla Direttiva 2002-2003 sulle attività formative per apprendisti approvata con deliberazione n. 75-7234 del 30/09/2002, quale Atto d'indirizzo ai sensi della L.R. 26 Aprile 2000 n. 44;

-di dare mandato alla Direzione Regionale Formazione Professionale Lavoro ad istituire una "Cabina di Regia di Monitoraggio sull'Apprendistato online" e di definirne le modalità attuative e gestionali necessarie all'avvio della sperimentazione, con il coordinamento del Settore Standard Formativi Qualità e Orientamento Professionale;

-all'attuazione delle attività oggetto della presente delibera si provvederà con successivo Atto della Direzione Formazione Professionale Lavoro

La presente deliberazione verrà pubblicata sul Bollettino Ufficiale della Regione Piemonte ai sensi dell'art. 65 dello Statuto e dell'art. 14 del D.P.G.R. n. 8/R/2002.

(omissis)

Deliberazione della Giunta Regionale 22 novembre 2004, n. 147-14146

**Integrazione alla D.G.R. n. 44 - 13227 del 03 agosto 2004, "Disciplina delle condizioni per l'iscrizione ai corsi per estetiste ed acconciatori per i giovani in età di diritto dovere e ritiro delle sospensioni parziali dell'accredita-**

**mento per il riconoscimento delle sedi operative che erogano i suddetti corsi "**

(omissis)

LA GIUNTA REGIONALE

a voti unanimi ...

*delibera*

Per le motivazioni illustrate in premessa:

di introdurre al punto 1 della lettera b) la frase: "Eventuali deroghe possono essere autorizzate dal Settore Standard Formativi, Qualità e Orientamento Professionale, previo accordo con la Provincia competente, a fronte di particolari e documentati motivi di salute e a fronte di documentazione che comprovi la frequenza completa di un anno scolastico nella scuola secondaria superiore".

Il presente atto non comporta oneri finanziari a carico della Regione Piemonte.

La presente deliberazione sarà pubblicata sul Bollettino Ufficiale della Regione Piemonte, ai sensi dell'art. 65 dello Statuto e dell'art. 14 del D.P.G.R. n. 8/R/2002.

(omissis)

Deliberazione della Giunta Regionale 22 novembre 2004, n. 148-14147

**Progetti di informatizzazione relativi all'Accordo di Programma Quadro in materia di e-government e società dell'informazione nella Regione Piemonte. Prenotazione di EURO 5.017.517,96 sul cap. 20010 per l'anno 2005 e di EURO 740.110,54 sul cap. 20010 per l'anno 2006**

(omissis)

LA GIUNTA REGIONALE

a voti unanimi ...

*delibera*

- di prenotare sul cap. 20010 la somma di euro 5.017.517,96 per l'anno 2005 (100226/P) e di euro 740.110,54 per l'anno 2006 (100075/P) in base alla Tav. 3 - Piano Economico delle schede relativa al cronoprogramma di spesa contenuto nell'Accordo di Programma Quadro in materia di e-government e società dell'informazione nella Regione Piemonte" a favore della Direzione Organizzazione; Pianificazione, Sviluppo e Gestione delle Risorse Umane.

La presente deliberazione sarà pubblicata sul Bollettino Ufficiale della Regione Piemonte, ai sensi dell'art. 65 dello Statuto e dell'art. 14 del D.P.G.R. n. 8/R/2002.

(omissis)

Deliberazione della Giunta Regionale 22 novembre 2004, n. 149-14148

**Variazione al bilancio di previsione per l'anno finanziario 2004 (UPB 14052) in applicazione di variazioni compensative previste dall'art. 24 comma 3 della L.R. 7/2001**

(omissis)

LA GIUNTA REGIONALE

a voti unanimi ...

*delibera*

di variare il bilancio della Regione secondo le indicazioni di cui all'allegato A, parte integrante della presente deliberazione.



La presente deliberazione sarà pubblicata sul Bollettino Ufficiale della Regione Piemonte ai sensi dell'articolo 65 dello Statuto e dell'articolo 14 del D.P.G.R. n. 8/R/2002.

(omissis)

Deliberazione della Giunta Regionale 22 novembre 2004, n. 150-14149

**Approvazione della disciplina delle modalità di effettuazione di ritenute sullo stipendio a favore di Istituti assicurativi, bancari, previdenziali e similari e dello schema di convenzione con gli Istituti delegatari**

(omissis)

LA GIUNTA REGIONALE

a voti unanimi ...

*delibera*

1) di disciplinare l'istituto della delegazione per la cessione di quote stipendiali da parte del personale dipendente, così come previsto dall'art. 43, comma 4, della L. 27.12.1997 n. 449, secondo le modalità stabilite nell'allegato 1 alla presente deliberazione ed esclusivamente a favore degli Istituti ivi indicati;

2) di approvare lo schema di Convenzione tra Amministrazione e Istituti delegatari così come da Allegato 2 alla presente deliberazione di cui costituisce parte integrante;

3) di disciplinare le modalità di liquidazione degli incentivi al personale secondo le modalità indicate in premessa.

Oggetto e dispositivo della presente deliberazione saranno pubblicati sul Bollettino Ufficiale della Regione Piemonte ai sensi dell'art. 65 dello Statuto e dell'art. 14 del D.P.G.R. n. 8/R/2002.

(omissis)

Deliberazione della Giunta Regionale 22 novembre 2004, n. 151-14150

**Acquisizione di fabbricato da destinare ad attività formativa. Accantonamento a favore della Direzione regionale Patrimonio e Tecnico. Euro 1.000.000,00 (cap. 23010/04)**

(omissis)

LA GIUNTA REGIONALE

a voti unanimi ...

*delibera*

- di approvare l'acquisto di una porzione del fabbricato sito in Oulx, Corso Monginevro n. 57, di proprietà dell'Ente Istituto Maria Ausiliatrice delle Salesiane di Don Bosco, con sede in Torino, Piazza Maria Ausiliatrice, 17;

- di destinare i locali ricavati dal sopra citato fabbricato alle attività di formazione in precedenza previste presso i locali della colonia Medail in Comune di Bardonecchia;

- di incaricare la Direzione regionale 10 - Patrimonio e Tecnico ad avviare la procedura per l'acquisto;

- di riservare per l'acquisto la somma di euro 1.000.000,00 iscritta sul cap. 23010 del bilancio regionale per l'anno 2004;

- di accantonare a favore della Direzione regionale 10 - Patrimonio e Tecnico la somma di euro 1.000.000,00 sul cap. 23010/04 (Acc. n. 101856).

La presente deliberazione sarà pubblicata sul Bollettino Ufficiale della Regione Piemonte ai sensi dell'art. 65 dello Statuto e dell'art. 14 del D.P.G.R. n. 8/R/2002.

(omissis)

Deliberazione della Giunta Regionale 22 novembre 2004, n. 152-14151

**Approvazione del Protocollo d'Intesa tra la Regione Piemonte e la TIM - Telecom Italia Mobile S.p.A. Direzione Rete Nord/Ovest - per la realizzazione di impianti di rete radio mobile a basso impatto ambientale in territori montani**

(omissis)

LA GIUNTA REGIONALE

a voti unanimi ...

*delibera*

sulla base delle motivazioni e per le finalità esposte in premessa,

- di approvare il Protocollo d'intesa tra la Regione Piemonte e la TIM - Telecom Italia Mobile S.p.A. Direzione Rete Nord/Ovest per la realizzazione di impianti di rete radio mobile a basso impatto ambientale in territori montani allegato alla presente deliberazione per farne parte integrante;

- di incaricare l'Assessore alle Politiche per la Montagna, Foreste, Beni Ambientali, Roberto Vaglio, della sottoscrizione dell'atto sopra menzionato.

La presente deliberazione sarà pubblicata sul Bollettino Ufficiale della Regione Statuto e dell'art. 14 del D.P.G.R. n. 8/R/2002.

(omissis)

Deliberazione della Giunta Regionale 6 dicembre 2004, n. 1-14243

**Autorizzazione a resistere nel giudizio avanti al TAR Piemonte proposto da (omissis) per l'annullamento della circolare n. 3/AQA del 19.3.02 applicativa dell'art. 4 bis del DL 279/00 e relative direttive ministeriali relativamente a contributi a fondo perduto per danni alluvionali alle attività agricole e produttive. Patrocinio nel giudizio e nella successiva esecuzione dell'avv. G. Scollo**

(omissis)

LA GIUNTA REGIONALE

a voti unanimi ...

*delibera*

di autorizzare il Presidente della Giunta regionale a costituirsi nel giudizio avanti al T.A.R. Piemonte in premessa descritto ed alle conseguenti attività processuali a tutela dell'interesse dell'Ente nel giudizio e nella eventuale successiva esecuzione, mediante la rappresentanza e difesa dell'avv. Giovanna Scollo ed eleggendo domicilio presso la stessa in Torino, Piazza Castello 165.

La presente deliberazione sarà pubblicata sul Bollettino Ufficiale della Regione Piemonte ai sensi dell'art. 65 dello Statuto e dell'art. 14 del D.P.G.R. n. 8/R/2002.

(omissis)

Deliberazione della Giunta Regionale 6 dicembre 2004, n. 2-14244

**Autorizzazione a resistere nel giudizio avanti al T.A.R. Piemonte proposto da (omissis) per l'annullamento della circolare n. 3 AQA del 19.3.2002 applicativa dell'art. 4 bis del DL n. 279/2000 e relative direttive ministeriali relativamente a contributi a fondo perduto per danni alluvionali alle attività agricole e produttive. Patrocinio nel giudizio e nella successiva esecuzione dell'avv. Giovanna Scollo**

(omissis)

LA GIUNTA REGIONALE

a voti unanimi ...

*delibera*

di autorizzare il Presidente della Giunta regionale a costituirsi nel giudizio avanti il T.A.R. Piemonte in premessa descritto ed alle conseguenti attività processuali a tutela dell'interesse dell'Ente nel giudizio e nella eventuale successiva esecuzione, mediante la rappresentanza e difesa dell'avv. Giovanna Scollo ed eleggendo domicilio presso la stessa in Torino, Piazza Castello 165.

La presente deliberazione sarà pubblicata sul Bollettino Ufficiale della Regione Piemonte ai sensi dell'art. 65 dello Statuto e dell'art. 14 del D.P.G.R. n. 8/R/2002.

(omissis)

Deliberazione della Giunta Regionale 6 dicembre 2004, n. 3-14245

**Autorizzazione a costituirsi nel giudizio avanti al Tribunale di Torino da (omissis) c/ Regione Piemonte. Patrocinio nel giudizio e nella successiva esecuzione dell'avv. Giovanna Scollo**

(omissis)

LA GIUNTA REGIONALE

a voti unanimi ...

*delibera*

di autorizzare il Presidente della Giunta regionale a costituirsi nel giudizio avanti il Tribunale di Torino in premessa descritto ed all'esplicazione di ogni conseguente attività processuale a tutela dell'interesse dell'Ente nel giudizio e nella eventuale successiva esecuzione, ivi compresa ogni opportuna eccezione e domanda anche in via riconvenzionale e nei confronti di terzi da chiamarsi in giudizio anche a titolo di garanzia, mediante la rappresentanza e difesa dell'avv. Giovanna Scollo ed eleggendo domicilio presso la stessa in Torino, Piazza Castello n. 165.

La presente deliberazione sarà pubblicata sul Bollettino Ufficiale della Regione Piemonte ai sensi dell'art. 65 dello Statuto e dell'art. 14 del D.P.G.R. n. 8/R/2002.

(omissis)

Deliberazione della Giunta Regionale 6 dicembre 2004, n. 4-14246

**Autorizzazione a resistere nel giudizio avanti al T.S.A.P. da (omissis) per l'annullamento del parere favorevole espresso dalla Direzione reg.le Difesa del Suolo con nota prot. n. 5380/23 del 25.7.03, in merito ad opere di sistemazione idraulica del Fiume Toce. Patrocinio nel giudizio e nella successiva esecuzione degli avv.ti P.C Maina e G. Pafundi (studio ass. Romanelli-Pafundi)**

(omissis)

LA GIUNTA REGIONALE

a voti unanimi ...

*delibera*

di autorizzare il Presidente della Giunta regionale a costituirsi nel giudizio avanti il Tribunale Superiore delle Acque Pubbliche in premessa descritto ed all'esplicazione di ogni conseguente attività processuale a tutela dell'interesse dell'Ente nel giudizio e nella eventuale successiva esecuzione, mediante la rappresentanza e difesa degli avv.ti Pier Carlo Maina e Gabriele Pafundi ed eleggendo domicilio presso quest'ultimo in Roma, Viale Giulio Cesare n. 14.

La spesa afferente l'incarico all'avv. Gabriele Pafundi sarà liquidata ed impegnata con apposito atto deliberativo previa presentazione della parcella vistata dal competente Ordine Professionale.

La presente deliberazione sarà pubblicata sul Bollettino Ufficiale della Regione Piemonte ai sensi dell'art. 65 dello Statuto e dell'art. 14 del D.P.G.R. n. 8/R/2002.

(omissis)

Deliberazione della Giunta Regionale 6 dicembre 2004, n. 5-14247

**Parziale modifica della D.G.R. n. 2-12099 del 30 marzo 2004. Giudizio pendente avanti alla Corte Costituzionale tra Regione Piemonte e Presidente del Consiglio dei Ministri**

(omissis)

LA GIUNTA REGIONALE

a voti unanimi ...

*delibera*

di modificare per le motivazioni di cui in premessa la propria deliberazione n. 2-12099 del 30 marzo 2004 sostituendo nell'incarico di rappresentanza e difesa in giudizio insieme all'avvocato Anita Ciavarra l'avv. Enrico Romanelli con l'avv. Gabriele Pafundi ed elezione di domicilio presso di lui sempre nello studio in Roma, Viale Giulio Cesare n. 14.

La spesa afferente all'incarico all'avv. Gabriele Pafundi sarà impegnata e liquidata con successivo provvedimento previa presentazione della relativa parcella vistata dal competente ordine professionale.

La presente deliberazione sarà pubblicata sul Bollettino Ufficiale della Regione Piemonte ai sensi dell'art. 65 dello Statuto e dell'art. 14 del D.P.G.R. n. 8/R/2002.

(omissis)

Deliberazione della Giunta Regionale 6 dicembre 2004, n. 6-14248

**Autorizzazione a resistere nel giudizio avanti al T.A.R. Piemonte proposto da (omissis) per l'annullamento della determinazione n. 238 del 13.10.2004. Patrocinio nel giudizio e nella successiva esecuzione dell'avv. Giulietta Magliona**

(omissis)

LA GIUNTA REGIONALE

a voti unanimi ...

*delibera*

di autorizzare il Presidente della Giunta regionale a costituirsi nel giudizio avanti il T.A.R. Piemonte in pre-

messa descritto ed alle conseguenti attività processuali a tutela dell'interesse dell'Ente nel giudizio e nella eventuale successiva esecuzione, mediante la rappresentanza e difesa dell'avv. Giulietta Magliona ed eleggendo domicilio presso la stessa in Torino, Piazza Castello 165.

La presente deliberazione sarà pubblicata sul Bollettino Ufficiale della Regione Piemonte ai sensi dell'art. 65 dello Statuto e dell'art. 14 del D.P.G.R. n. 8/R/2002.

(omissis)

Deliberazione della Giunta Regionale 6 dicembre 2004, n. 7-14249

**Autorizzazione a costituirsi nel giudizio avanti il Tribunale di Alessandria proposto da (omissis) contro la Regione Piemonte ritenuta legittimata passiva per i debiti delle soppresses U.S.S.L. per il risarcimento danni. Patrocinio nel giudizio degli avv.ti Donatella Buzio e Massimiliano Lai legali della Compagnia di Assicurazioni "Generali" S.p.A. come da polizza assicurativa R.C.D.**

(omissis)

LA GIUNTA REGIONALE

a voti unanimi ...

*delibera*

di autorizzare la Regione Piemonte in persone del Presidente della Giunta regionale a costituirsi nel giudizio avanti il Tribunale di Alessandria in premessa descritto ed all'esplicazione di ogni conseguente attività processuale a tutela dell'interesse dell'Ente nel giudizio, e nella eventuale successiva esecuzione, ivi compresa ogni opportuna eccezione e domanda anche in via riconvenzionale e nei confronti di terzi da chiamarsi in giudizio, anche a titolo di manleva in garanzia, mediante la rappresentanza e difesa tanto unitamente quanto disgiuntamente, degli avv.ti Donatella Buzio e Massimiliano Lai, legali indicati dall'Assicurazioni Generali S.p.A., che ne assumono i relativi oneri economici, ed eleggendo domicilio presso gli stessi in Alessandria, C.so Crimea n. 69.

La presente deliberazione sarà pubblicata sul Bollettino Ufficiale della Regione Piemonte ai sensi dell'art. 65 dello Statuto e dell'art. 14 del D.P.G.R. n. 8/R/2002.

(omissis)

Deliberazione della Giunta Regionale 6 dicembre 2004, n. 8-14250

**Autorizzazione a resistere nel giudizio avanti il Tribunale Civile di Susa promosso da (omissis) avverso la determinazione di ingiunzione di pagamento n. 1036 del 2.8.2004. Patrocinio nel giudizio e nella successiva esecuzione dell'avv. Giuseppe Piccarreta**

(omissis)

LA GIUNTA REGIONALE

a voti unanimi ...

*delibera*

di autorizzare il Presidente della Giunta regionale a costituirsi nel giudizio avanti il Tribunale Civile di Susa in premessa descritto ed alle conseguenti attività processuali a tutela dell'interesse dell'Ente, avvalendosi dell'avv. Giuseppe Piccarreta ed eleggendo domicilio presso lo stesso in Torino, Piazza Castello 165.

La presente deliberazione sarà pubblicata sul Bollettino Ufficiale della Regione Piemonte ai sensi dell'art. 65 dello Statuto e dell'art. 14 del D.P.G.R. n. 8/R/2002.

(omissis)

Deliberazione della Giunta Regionale 6 dicembre 2004, n. 9-14251

**Autorizzazione a resistere nel giudizio avanti il Tribunale di Roma - Sezione Lavoro proposto da (omissis) a seguito di diniego alla permanenza in servizio. Patrocinio nel giudizio e nella successiva esecuzione degli avv.ti Claudio Pipitone Federico e Marco Stefano Marzano**

(omissis)

LA GIUNTA REGIONALE

a voti unanimi ...

*delibera*

di autorizzare il Presidente della Giunta regionale a costituirsi nel giudizio avanti il Tribunale di Roma - Sezione Lavoro - in premessa descritto ed alle conseguenti attività processuali a tutela dell'interesse dell'Ente nel giudizio e nella eventuale successiva esecuzione, mediante la rappresentanza e difesa degli avv.ti Claudio Pipitone Federico e Marco Stefano Marzano ed eleggendo domicilio presso quest'ultimo in Roma, Via Sabotino n. 45.

La spesa afferente gli incarichi agli avv.ti Claudio Pipitone Federico e Marco Stefano Marzano sarà liquidata ed impegnata con appositi atti deliberativi previa presentazione delle parcelle vistate dai competenti Ordini Professionali.

La presente deliberazione sarà pubblicata sul Bollettino Ufficiale della Regione Piemonte ai sensi dell'art. 65 dello Statuto e dell'art. 14 del D.P.G.R. n. 8/R/2002.

(omissis)

Deliberazione della Giunta Regionale 6 dicembre 2004, n. 10-14252

**Autorizzazione a resistere nel giudizio avanti il Giudice di Pace di Vercelli avverso ordinanza-ingiunzione del Settore Contenzioso Amministrativo - D.D. n. 786 del 26.5.2004. Patrocinio nel giudizio e nella successiva esecuzione dell'avv. Alessandro Mattioda**

(omissis)

LA GIUNTA REGIONALE

a voti unanimi ...

*delibera*

di autorizzare il Presidente della Giunta Regionale alla costituzione della Regione Piemonte nel giudizio avanti il Giudice di Pace di Vercelli in premessa descritto ed alle conseguenti attività processuali a tutela dell'interesse dell'Ente nel giudizio e nella eventuale successiva esecuzione mediante la rappresentanza e difesa dell'avv. Alessandro Mattioda ed eleggendo domicilio presso lo stesso in Torino, Piazza Castello n. 165.

La presente deliberazione sarà pubblicata sul Bollettino Ufficiale della Regione Piemonte ai sensi dell'art. 65 dello Statuto e dell'art. 14 del D.P.G.R. n. 8/R/2002.

(omissis)

Deliberazione della Giunta Regionale 6 dicembre 2004, n. 11-14253

**Autorizzazione a resistere nel giudizio avanti la Corte d'Appello di Torino proposto da (omissis) avverso sentenza del Tribunale di Torino, la sez. civ., 28 - 29.10.2003 n. 7322/03 in materia di contratto d'appalto. Patrocinio nel giudizio e nella successiva esecuzione dell'avv. Irma Lima**

(omissis)

LA GIUNTA REGIONALE

a voti unanimi ...

*delibera*

di autorizzare il Presidente della Giunta regionale a costituirsi nel giudizio avanti la Corte d'Appello di Torino in premessa descritto ed alle conseguenti attività processuali a tutela dell'interesse dell'Ente nel giudizio e nella eventuale successiva esecuzione, mediante la rappresentanza e difesa dell'avv. Irma Lima ed eleggendo domicilio presso la stessa in Torino, Piazza Castello n. 165.

La presente deliberazione sarà pubblicata sul Bollettino Ufficiale della Regione Piemonte ai sensi dell'art. 65 dello Statuto e dell'art. 14 del D.P.G.R. n. 8/R/2002.

(omissis)

Deliberazione della Giunta Regionale 6 dicembre 2004, n. 12-14254

**S.I.TO S.p.A. - Assemblea straordinaria del 7 dicembre 2004 - Indirizzi e vincoli al rappresentante regionale**

(omissis)

LA GIUNTA REGIONALE

a voti unanimi ...

*delibera*

- di fornire gli indirizzi e vincoli di cui in premessa al rappresentante dell'Amministrazione regionale che parteciperà all'Assemblea straordinaria degli azionisti di S.I.TO S.p.A., fissata per il giorno 7 dicembre 2004 alle ore 12.00.

La presente deliberazione sarà pubblicata sul Bollettino Ufficiale della Regione Piemonte ai sensi dell'art. 65 dello Statuto e dall'art. 14 del D.P.G.R. n. 8/R/2002.

(omissis)

Deliberazione della Giunta Regionale 6 dicembre 2004, n. 13-14255

**Approvazione dello schema di Accordo di programma -1<sup>a</sup> fase - tra la Regione Piemonte e il Comune di Stresa finalizzato al recupero dell'immobile "Villa La Palazzola" di Stresa e del parco limitrofo per realizzarvi un centro culturale, turistico e ricreativo. Previsione di spesa di Euro 5.000.000,00 sul Cap. 27167 "Fondo per il finanziamento degli Accordi di programma" del Bilancio 2004 L.R. 10/2004**

(omissis)

LA GIUNTA REGIONALE

a voti unanimi ...

*delibera*

di approvare, per le motivazioni espresse in premessa, la collaborazione tra la Regione Piemonte e il Comune di Stresa per il recupero dell'immobile "Villa La Palazzola" e del parco limitrofo per realizzarvi un centro culturale, turistico e ricreativo, da attuarsi mediante la stipula di un Accordo di Programma ai sensi dell'art. 34 del D.Lgs. n. 267/2000;

di approvare lo schema di Accordo di programma -1<sup>a</sup> fase, allegato e parte integrante della presente deliberazione;

di autorizzare il prelievo della quota di partecipazione regionale al succitato Accordo di programma dal "Fondo per il finanziamento degli Accordi di programma", capitolo 27167 del Bilancio di previsione 2004 e pluriennale 2004-2006 - approvato con L.R. n. 10/2004 - per un importo pari a euro 5.000.000,00= a valere sul Bilancio 2004;

di autorizzare il Presidente della Giunta regionale o, in sua vece, l'Assessore delegato alla stipula del suddetto Accordo e ad apportare al medesimo, in sede di sottoscrizione, eventuali modifiche non sostanziali che si ritenessero necessarie.

La presente deliberazione sarà pubblicata sul Bollettino Ufficiale della Regione Piemonte ai sensi dell'art. 65 dello Statuto e dell'art. 14 del D.P.G.R. 8/R/2002.

(omissis)

Deliberazione della Giunta Regionale 6 dicembre 2004, n. 14-14256

**Definizione della quota di decremento del contributo di cui alla L.R. 28/76 - art. 4**

(omissis)

LA GIUNTA REGIONALE

a voti unanimi ...

*delibera*

- di confermare la quota di decremento annuale del contributo regionale di cui alla L.R. 28/76 già stabilita con D.G.R. n. 44-19035 del 12/05/1997.

La presente deliberazione sarà pubblicata sul Bollettino Ufficiale della Regione Piemonte ai sensi dell'art. 65 dello Statuto e dell'art. 14 del D.P.G.R. n. 8/R/2002.

(omissis)

Deliberazione della Giunta Regionale 6 dicembre 2004, n. 16-14258

**Piano Paesistico "Boschi di Piancastagna e Alta Valle Orba". Provincia di Alessandria. Parere di conformità con il Piano Territoriale Regionale ai sensi della L.R. n. 56/77, art. 8 quinquies, comma 7 e della DGR n. 20-12327 del 19/4/2004**

(omissis)

LA GIUNTA REGIONALE

a voti unanimi ...

*delibera*

- di ritenere il Piano Paesistico della zona dei "Boschi di Piancastagna e Alta Valle Orba" adottato dalla Provincia di Alessandria con D.G.P. n. 329/75347 del 26/06/03 ai sensi dell'art. 8 quinquies, punto 3 della L.R. 56/77, conforme con il Piano Territoriale Regionale, facendo proprie le indicazioni emerse dalla valutazione espressa dalla Commissione Tecnica Urbanistica e



dalla Commissione Regionale per la tutela e la valorizzazione dei beni culturali e ambientali, riunite nella seduta congiunta del 10/11/2004 secondo la quale è opportuno che l'Amministrazione Provinciale di Alessandria, al fine di assicurare maggior efficacia al Piano Paesistico, integri i disposti normativi per:

- stabilire tempi certi circa l'adeguamento della pianificazione locale al Piano Paesistico;
- fare riferimento anche ai "Criteri ed indirizzi per la Tutela del Paesaggio", adottati dalla Giunta Regionale con D.G.R. n. 21-9251 del 5 maggio 2003 (pubblicata sul BUR n. 23 del 5 / 06 / 2003), al fine di garantire maggior qualità agli interventi sul paesaggio.

Inoltre, per quanto attiene gli aspetti di carattere forestale, l'Amministrazione Provinciale verifichi la coerenza della normativa proposta:

- con la vigente legislazione in materia e le indicazioni tecniche elaborate dagli organi regionali competenti e tenga nella massima considerazione gli strumenti tecnico-conoscitivi forestali già messi a disposizione dell'Amministrazione stessa da parte della Regione (Sistema Informativo Forestale Regionale);
- con la normativa introdotta dal Codice dei Beni Culturali e del Paesaggio, ancorché entrato in vigore successivamente all'adozione del Piano Paesistico.

La presente deliberazione sarà pubblicata sul Bollettino Ufficiale della Regione Piemonte ai sensi dell'art. 65 dello Statuto e dell'art. 14 del D.P.G.R. n. 8/R/2002.

(omissis)

Deliberazione della Giunta Regionale 6 dicembre 2004, n. 17-14259

**Collaborazioni esterne per le attività finalizzate alla realizzazione dei Giochi Olimpici Invernali Torino 2006. Prenotazione della somma di Euro 122.400,00 (Cap. 10870/05)**

(omissis)

LA GIUNTA REGIONALE

a voti unanimi ...

*delibera*

Per le ragioni illustrate in premessa:

- di avvalersi, nelle more delle nuove procedure di mobilità, di esperti esterni con adeguata esperienza e professionalità sia tecnica (es. Ingegneri, Architetti...), sia amministrativa, allo scopo di garantire il rispetto dei tempi per lo svolgimento delle attività finalizzate alla realizzazione dei Giochi Olimpici invernali Torino 2006 (attività istruttorie di autorizzazione alla disponibilità di terreni vincolati ad uso civico, per la realizzazione di opere finalizzate alle Olimpiadi Torino 2006; attività relative agli interventi connessi e di accompagnamento per le Olimpiadi Torino 2006, nonché supporto alle attività generali collegate all'evento olimpico);

- di prendere atto che detti requisiti di esperienza e professionalità sia tecnica, sia amministrativa, stante l'estrema ristrettezza dei tempi richiesti per lo svolgimento di tali attività, non sono attualmente sufficienti nell'organico per l'espletamento delle attività di competenza della Direzione Urbanistica, riferite all'evento Olimpico, fatto salvo il coordinamento della Struttura Speciale Gabinetto della Presidenza della Giunta regionale;

- di prenotare la somma complessiva euro 122.400,00 sul cap. 10870 del bilancio 2005 e di assegnare tale somma alla Direzione Urbanistica (n. 100240/P).

La presente deliberazione sarà pubblicata sul Bollettino Ufficiale della Regione Piemonte ai sensi dell'art. 65 dello Statuto e dell'art. 14 del D.P.G.R. n. 8/R/2002.

(omissis)

Deliberazione della Giunta Regionale 6 dicembre 2004, n. 18-14260

**Attribuzione di capitoli del bilancio della Regione per l'anno 2004 alle Direzioni Regionali n. 11 e 12 (art. 17 - comma I, lettera c) della L.R. 8 agosto 1997, n. 51) 14' assegnazione euro 5.533.834,19. Accantonamento di pari importo**

(omissis)

LA GIUNTA REGIONALE

a voti unanimi ...

*delibera*

di assegnare, in applicazione dell'articolo 10, comma 11, della L.R. n. 7/2001, alle Direzioni regionali n. 11 e 12 le risorse finanziarie dei capitoli contenuti nel documento allegato (A) al presente atto deliberativo per farne parte integrante e sostanziale;

di autorizzare ai sensi del comma 8 dell'articolo 31 della L.R. 7/2001, le Direzioni Regionali 11 e 12 ad impegnare sugli stanziamenti di cui ai capitoli nel documento allegato (A) al presente atto anche successivamente al 30/11/2004.

La presente deliberazione sarà pubblicata sul Bollettino Ufficiale della Regione Piemonte ai sensi dell'articolo 65 dello Statuto e dell'art. 14 del D.P.G.R. n.8/R/2002.

(omissis)

Deliberazione della Giunta Regionale 6 dicembre 2004, n. 19-14261

**L.r. 63/78, art. 48 - Istituto Lattiero Caseario e delle Tecnologie Agro-Alimentari di Moretta (CN) - Programma generale di assistenza tecnica casearia**

A relazione dell'Assessore Ferrero:

L'Istituto Lattiero Caseario e delle Tecnologie Agro-Alimentari di Moretta (in avanti detto, per brevità "Istituto") svolge una funzione di riferimento, a livello regionale, in tale materia ed è stato istituito dalla Provincia di Cuneo, dalla Camera di Commercio di Cuneo e dal Comune di Moretta ed ha usufruito di finanziamenti della Regione Piemonte, Assessorato Agricoltura (per strutture ed attrezzature tecnico scientifiche) ed Assessorato alla Formazione Professionale (per i corsi agricoli).

La sua attività principale, fin dall'anno 1990 è stata la formazione post-diploma nel settore lattiero - caseario con la realizzazione di corsi in tecnologie lattiero casearie, oltre alla realizzazione di brevi corsi di formazione ed aggiornamento sempre inerenti le tecnologie agroalimentari, rivolti ad allevatori e piccoli trasformatori.

In tale campo di attività rappresenta una delle due uniche scuole in Italia a sviluppare un corso post-diploma annuale nel settore lattiero caseario.

Tali iniziative formative sono state sostenute finanziariamente dalla Regione Piemonte che ha anche provveduto, agli inizi degli anni novanta, a contribuire all'allestimento di un laboratorio didattico di tecnologia casearia, a supporto dei corsi tenuti dall'Istituto.

L'Istituto ha poi intrapreso, dal 1994, un'attività di formazione anche nel settore di trasformazione della car-

ne (soprattutto suina), attivando corsi di natura teorico - pratica (all'interno soprattutto di salumifici) ai fini di riqualificare i dipendenti del settore.

L'interesse dell'Istituto nei confronti anche del settore della trasformazione delle carni è via via aumentato a seguito dello sviluppo di tale settore.

Nel 2000 la Regione Piemonte ha accolto la richiesta avanzata dalla Provincia di Cuneo e dal Comune di Moretta per la stipula di un accordo di programma finalizzato a dotare l'Istituto di un laboratorio didattico e sperimentale per la lavorazione delle carni onde consentire, agli allievi dei corsi del settore trasformazione della carne, di sviluppare la necessaria attività pratica e sperimentale per completare sotto ogni aspetto la loro formazione.

La Regione Piemonte, per la realizzazione di questa struttura, ha erogato un finanziamento.

Tale laboratorio è oggi finalmente una realtà essendo stato completato nelle strutture ed attrezzature, ed ufficialmente inaugurato lo scorso mese di giugno.

L'Istituto, dal 1999 ha inoltre attuato una attività specialistica nel campo dell'assistenza casearia alle aziende agricole, realizzata nell'ambito del Piano Regionale di Assistenza Tecnica Zootechnica (P.R.A.T.Z.).

L'Istituto, fin dalla sua nascita nel 1990, per lo svolgimento delle proprie attività, si è avvalso dell'Agenzia formativa della Amministrazione Provinciale di Cuneo e poi, dal 2000, dell'Agenzia dei Servizi Formativi della Provincia di Cuneo - Consorzio (AGENFORM) con sede in Cuneo, C.so IV Novembre, n. 11 creata ai sensi della nuova normativa regionale (L.r. 65/95) che ha delegato la gestione operativa della formazione professionale a strutture pubblico-private, riconoscendo alle aziende un ruolo fondamentale nelle politiche attive del lavoro.

Attualmente fanno parte del Consorzio 60 soggetti: pubblici (Comuni di Garessio, Moretta, Ormea, Racconigi, Revello, Saluzzo, Savigliano, Provincia di Cuneo), privati (tra i quali importanti aziende del settore lattiero caseario come Invernizzi, Nestlè, ecc.).

AGENFORM oggi opera, per quanto attiene la formazione, su tutto il territorio provinciale attraverso i suoi centri di Cuneo (sede centrale), Moretta (Istituto Lattiero caseario e delle Tecnologie Agro-Alimentari), Saluzzo (Centro Europeo Formazione Artigianato ligneo), Bosso-lasco (Centro Europeo Formazione Edilizia Rurale), Racconigi (Centro Europeo Formazione Idrica) e Savigliano (Centro Europeo Modellismo industriale).

AGENFORM si rivolge essenzialmente alla progettazione ed alla gestione di servizi di:

- formazione e orientamento;
- ricerca, consulenza e assistenza per imprese ed Enti pubblici;
- partnership in programmi di sviluppo su finanziamenti CE (es.: Interreg, Leader).

Dall'anno 2005, visti i risultati ottenuti da AGENFORM nel campo dell'assistenza tecnica casearia presso le aziende agricole aderenti al PRATZ, si ritiene utile ampliare l'attività di assistenza casearia anche ad altre aziende agricole ed in particolare alle piccole aziende delle zone montane e marginali dell'intero territorio regionale.

E' stato pertanto concordato, tra Regione Piemonte ed AGENFORM di Cuneo, il seguente programma generale di assistenza tecnica casearia alle aziende agricole:

a. Aziende agricole che ancora non producono prodotti lattiero caseari ma intendono realizzare un caseificio di azienda agricola, e che desiderano:

\* comprendere quali sono gli obblighi (tecnologici, di locali, di attrezzature, di legge) per l'avviamento di un caseificio;

\* conoscere le produzioni casearie per verificarne lo sbocco di mercato;

\* un'assistenza tecnica alla progettazione del caseificio aziendale;

\* Un'assistenza documentale alla realizzazione delle pratiche per la richiesta di autorizzazione sanitaria;

\* Una consulenza per la conoscenza delle attrezzature casearie presenti sul mercato.

b. Aziende agricole che già producono prodotti lattiero-caseari con autorizzazione sanitaria, che desiderano:

\* conoscere produzioni casearie differenti da quelle già presenti in azienda;

\* Migliorare le proprie produzioni (risolvere difetti tecnologici, modificare la produzione per ragioni commerciali);

\* Apportare modifiche alla struttura del caseificio;

\* Conoscere il mercato delle attrezzature casearie;

\* Approfondire l'argomento "piano di autocontrollo";

\* Predisporre una base di documenti di promozione delle proprie produzioni;

\* Aggiornare la propria autorizzazione sanitaria ed adeguarsi alle nuove normative del settore.

Inoltre è stato concordato, tra Regione ed AGENFORM, che il programma generale riguarda anche l'assistenza tecnica che l'AGENFORM fornirà alla Regione Piemonte nel campo delle denominazioni d'origine e nelle altre attività regionali riguardanti la valorizzazione dei prodotti lattiero caseari piemontesi.

Annualmente l'AGENFORM presenterà all'Assessorato Agricoltura, Direzione 12 Sviluppo dell'Agricoltura, Settore Servizi di Sviluppo Agricolo, un programma operativo annuale di assistenza tecnica casearia, riguardante l'attività dell'anno.

Per l'attuazione del programma operativo annuale di assistenza tecnica casearia, vengono finanziate le seguenti voci di spesa:

- Oneri per il personale tecnico specializzato nel settore lattiero caseario (secondo i massimali che saranno stabiliti dalla Direzione competente);

- spese di trasporto per tale personale (in forma forfettaria);

- spese di funzionamento ufficio (in forma forfettaria).

Sulla spesa ammessa può essere concesso un contributo fino all'80% che verrà liquidato all'AGENFORM di Cuneo sulla base di apposito rendiconto delle spese sostenute accompagnato da una puntuale e sintetica relazione sull'attività svolta.

Potranno essere erogati anticipi od acconti:

- con rilascio di fideiussione può essere erogato un anticipo fino all'80% del contributo; la fideiussione sarà svincolata al termine dell'attività, al momento della consegna del saldo.

- con presentazione di rendiconto parziale delle spese sostenute nel corso dell'anno potrà essere erogato un acconto.

La Direzione 12 Sviluppo dell'Agricoltura è incaricata:

- di stabilire le procedure ed istruzioni operative (nel rispetto dei parametri e criteri sopra indicati);

- di approvare il "programma operativo annuale";

- di quantificare la spesa ammissibile annuale;

- di concedere il contributo annuale.

Comunque l'onere per la Regione Piemonte non può superare l'importo di euro 69.000,00;

vista la legge regionale n. 63 del 12.10.1978, articolo n. 48;

visto il capitolo n. 13480 del bilancio regionale al quale sarà imputata la spesa per l'anno 2005 e gli anni successivi;

la Giunta Regionale, con voti unanimi espressi ai sensi di legge,

*delibera*

di approvare il "programma generale di assistenza tecnica casearia", indicato in premessa, dell'Istituto Lattiero Caseario e delle Tecnologie Agro-Alimentari di Moretta, svolto tramite l'Agenzia dei Servizi Formativi della Provincia di Cuneo - Consorzio (Agenform) con sede in Cuneo, C.so IV Novembre, n. 11, P.IVA: 02526600040.

Di finanziare annualmente, ai sensi dell'art. n. 48 della l.r. 12.10.1978 n. 63, il "programma operativo annuale di assistenza tecnica casearia" con la concessione di un contributo nella misura e condizioni indicate in premessa, da erogare direttamente all'Agenform di Cuneo.

Di incaricare la Direzione 12 Sviluppo dell'Agricoltura a:

- stabilire le procedure ed istruzioni operative (nel rispetto dei parametri e criteri in premessa indicati);
- approvare il "programma operativo annuale" di attuazione del "programma generale di assistenza tecnica casearia";
- quantificare la spesa ammissibile annuale;
- concedere il contributo annuale.

Comunque l'onere per la Regione Piemonte non può superare l'importo di euro 69.000,00.

La spesa per la concessione del contributo sarà annualmente imputata al corrispondente capitolo n. 13480 del bilancio regionale.

La presente deliberazione sarà pubblicata sul Bollettino Ufficiale della Regione Piemonte ai sensi dell'art. 65 dello Statuto e dell'art. 14 del D.P.G.R.n. 8/R/2002.

(omissis)

Deliberazione della Giunta Regionale 6 dicembre 2004, n. 22-14264

**IPAB Opera Pia "Zanetti Lancia" di Boccioleto (VC) - Estinzione**

(omissis)

LA GIUNTA REGIONALE

a voti unanimi ...

*delibera*

l'estinzione dell'Opera Pia "Zanetti Lancia" di Boccioleto (VC), ed il trasferimento dell'intero patrimonio, eventuali passività incluse, al Comune di Boccioleto, con il vincolo della destinazione dei beni, e delle relative rendite, a finalità socio-assistenziali.

Il Sindaco del Comune di Boccioleto è incaricato, in esecuzione del presente provvedimento, di curare l'espletamento degli atti necessari al trasferimento dei beni al Comune medesimo.

La presente deliberazione sarà pubblicata sul Bollettino Ufficiale della Regione Piemonte ai sensi dell'art. 65 dello Statuto e dell'art. 14 del D.P.G.R. n. 8/R/2002.

(omissis)

Deliberazione della Giunta Regionale 6 dicembre 2004, n. 23-14265

**Approvazione scrittura privata di integrazione e parziale modifica del contratto rogito notaio Mambretti rep. n. 158367 del 15.7.2004**

(omissis)

LA GIUNTA REGIONALE

a voti unanimi ...

*delibera*

di approvare per le motivazioni di cui in premessa la bozza, allegata in copia alla presente deliberazione per farne parte integrante, della "scrittura privata ad integrazione e parziale modifica del contratto rogito notaio Mambretti rep. n. 158367 del 15.7.2004", disciplinante la facoltà della parte venditrice del complesso immobiliare sito in Torino, via Nizza 312, IPI Investimenti s.r.l., di iniziare sin da subito l'attività di demolizione dei fabbricati e dei manufatti ivi insistenti per la parte emergente dal suolo;

di autorizzare il Direttore al Patrimonio e Tecnico alla sottoscrizione della predetta scrittura privata, previa delega del legale rappresentante della Regione.

La presente deliberazione sarà pubblicata sul Bollettino Ufficiale della Regione Piemonte ai sensi dell'art. 65 dello Statuto e dell'art. 14 del D.P.G.R. n. 8/R/2002.

(omissis)

Deliberazione della Giunta Regionale 6 dicembre 2004, n. 24-14266

**Riduzione accantonamenti capitoli vari**

(omissis)

LA GIUNTA REGIONALE

a voti unanimi ...

*delibera*

- di ridurre, per i motivi in premessa indicati, i seguenti accantonamenti:

capitolo n. 10444 accant. n. 100382 riduzione di euro 66.000,00;

capitolo n. 10495 accant. n. 100384 riduzione di euro 100.000,00;

capitolo n. 10410 accant. n. 100318 riduzione di euro 24.000,00;

capitolo n. 10550 accant. n. 100320 riduzione di euro 50.000,00;

capitolo n. 10530 accant. n. 100387 riduzione di euro 29.000,00

- di dare atto che le riduzioni apportate sugli accantonamenti dei capitoli n. 10444, 10495, 10410 e 10550, per un importo complessivo di euro 240.000,00 sono necessarie per incrementare lo stanziamento del capitolo n. 10402 Acc. n. 100376 e quella relativa al capitolo n. 10530 di euro 29.000,00 per aumentare il capitolo n. 10520 accant. n. 100386.

La presente deliberazione sarà pubblicata sul Bollettino Ufficiale della Regione Piemonte ai sensi dell'art. 65 dello Statuto e dell'art. 14 del D.P.G.R. n. 8/R/2002.

(omissis)

Deliberazione della Giunta Regionale 6 dicembre 2004, n. 26-14268

**Accantonamento a favore della Direzione Sanità Pubblica della somma di Euro 75.532,12 sul capitolo 12348/04 per il pagamento delle attività di formazione-informazione in materia di sicurezza negli ambienti di vita e di lavoro**

(omissis)

## LA GIUNTA REGIONALE

a voti unanimi ...

*delibera*

- di accantonare a favore della Direzione Sanità Pubblica, sul capitolo 12348/04 (A: 101889), la somma di euro 75.532,12 proveniente dall'INAIL per il pagamento delle attività di formazione-informazione svoltesi nell'ambito dei corsi sopra enunciati in premessa.

Il relativo impegno di spesa verrà effettuato con successiva determinazione dirigenziale.

La presente deliberazione sarà pubblicata sul Bollettino Ufficiale della Regione Piemonte ai sensi dell'art. 65 dello Statuto e dell'art. 14 del DPGR 8/R/2002.

(omissis)

Deliberazione della Giunta Regionale 6 dicembre 2004, n. 27-14269

**Prenotazione a favore della Direzione Sanità Pubblica della somma di Euro 340.000,00 sul capitolo 12292/05 per l'attivazione di progetti mirati al miglioramento delle attività svolte da ASL e Presidi di Sanità animale e di igiene delle produzioni zootecniche per garantire la sanità animale, l'igiene delle produzioni zootecniche e la salubrità dei prodotti di origine animale**

(omissis)

## LA GIUNTA REGIONALE

a voti unanimi ...

*delibera*

di prenotare, (P.100236) a favore della Direzione Sanità Pubblica, la somma di euro 340.000,00 sul cap. 12292/05, al fine di permettere l'assegnazione dei fondi occorrenti alle ASL, ai Presidi ed ai laboratori territorialmente competenti in tema di sanità animale e di igiene delle produzioni zootecniche, per l'attivazione dei programmi in premessa citati.

La presente deliberazione verrà pubblicata sul Bollettino Ufficiale della Regione Piemonte ai sensi dell'art. 65 dello Statuto e dell'art. 14 del D.P.G.R. n. 8/R/2002.

(omissis)

Deliberazione della Giunta Regionale 6 dicembre 2004, n. 28-14270

**Rettifica, per mero errore materiale, alle D.G.R. n. 52-12148 e n. 53-12149 del 30 marzo 2004**

(omissis)

## LA GIUNTA REGIONALE

a voti unanimi ...

*delibera*

- di rettificare, per mero errore materiale, l'importo assegnato per finanziare la prosecuzione dell'attività di monitoraggio indicato sulla D.G.R. n. 52-12148 del 30 marzo 2004 in euro 129.114,00 in euro 51.645,00;

- di rettificare, per mero errore materiale, l'importo assegnato per finanziare la prosecuzione del progetto "Nutrizione Piemonte" indicato sulla D.G.R. n. 53-12149 del 31 ottobre 2004 in euro 51.645,00 in euro 129.114,00.

Gli importi sopra indicati non sono stati accantonati con le succitate Deliberazioni, in quanto il pertinente capitolo di spesa non allocava alcuna risorsa. Sono stati

accantonati con D.G.R. n. 128-14127 del 22 novembre 2004 (A. 101809) a seguito dell'asestamento del bilancio 2004 che ha permesso l'allocazione delle somme occorrenti sul cap. 12183.

La presente deliberazione sarà pubblicata sul Bollettino Ufficiale della Regione Piemonte ai sensi dell'art. 65 dello Statuto e dell'art. 14 del D.P.G.R. n. 8/R/2002.

(omissis)

Deliberazione della Giunta Regionale 6 dicembre 2004, n. 29-14271

**Prenotazione a favore della Direzione Sanità Pubblica della somma complessiva di Euro 263.000,00 sul capitolo 12292/05 per la prosecuzione di progetti di prevenzione sanitaria**

(omissis)

## LA GIUNTA REGIONALE

a voti unanimi ...

*delibera*

di prenotare, a favore della Direzione Sanità Pubblica, la somma complessiva di euro 263.000,00 Sul cap. 12292/05 (P. 100235), per la prosecuzione dei progetti di prevenzione sanitaria, in premessa elencati.

La presente deliberazione verrà pubblicata sul Bollettino Ufficiale della Regione Piemonte ai sensi dell'art. 65 dello Statuto e dell'art. 14 del D.P.G.R. n. 8/R/2002.

(omissis)

Deliberazione della Giunta Regionale 6 dicembre 2004, n. 30-14272

**Approvazione della Rete di Oncologia e Oncoematologia pediatrica, nell'ambito del progetto organizzativo della Rete Oncologica del Piemonte e della Valle d'Aosta, in accordo con le linee guida nazionali per l'oncologia e l'oncoematologia pediatrica, pubblicate sulla G.U. del 07/10/1999, n. 236**

A relazione dell'Assessore Galante:

Con deliberazione n. 48-9824 del 30 giugno 2003, la Giunta Regionale ha approvato il progetto organizzativo della Rete Oncologica del Piemonte e della Valle d'Aosta ed i nuovi Regolamenti del Polo Oncologico e della Rete Oncologica.

In particolare, la D.G.R. suddetta prevedeva che con successivo atto deliberativo si approvasse la Rete di Oncologia e Oncoematologia Pediatrica, nell'ambito della Rete Oncologica del Piemonte e della Valle d'Aosta, in accordo, peraltro, con quanto previsto dalle linee guida nazionali per l'oncologia e l'oncoematologia pediatrica, pubblicate sulla G.U. del 07.10.1999, n. 236.

Nello specifico, sono obiettivi della Rete:

\* rispondere all'incremento dell'incidenza delle patologie tumorali

\* ottimizzare il percorso diagnostico-terapeutico e assistenziale del paziente

\* razionalizzare l'impiego di risorse umane e materiali in ambito sanitario

\* superare la frammentarietà e la disomogeneità delle prestazioni sanitarie in campo oncologico

Principio di base della Rete Oncologica è la centralità del paziente, rispetto ad un processo di cura e assistenza, che si realizza su tutto il territorio.



La diversificazione delle metodologie assistenziali, finalizzata alla risposta immediata ed esaustiva alle esigenze del paziente, presuppone il riconoscimento delle peculiarità del paziente stesso, legate alla sua età ed allo stato generale di salute, in particolare per quanto attiene ai bambini affetti da tumore.

Per i motivi suddetti, risulta, quindi, necessario approvare l'articolazione della Rete di Oncologia e Oncoematologia Pediatrica, così come specificato nell'Allegato A, parte integrante della presente deliberazione, al fine di fornire, nell'ambito della Rete Oncologica, risposte immediate e più vicine alle esigenze della popolazione e garantire le cure appropriate per le patologie oncologiche del bambino, in accordo con quanto previsto dalle linee guida nazionali sopra citate.

Tutto ciò premesso, la Giunta regionale;

viste le linee guida nazionali per l'oncologia e l'oncoematologia pediatrica, pubblicate sulla G.U. del 07.10.1999, n. 236;

vista la D.G.R. n. 48-9824 del 30 giugno 2003;

acquisito il parere favorevole del CORESA in data 3 novembre 2004;

accogliendo le argomentazioni del relatore, all'unanimità,

#### *delibera*

- di approvare l'articolazione della Rete di Oncologia e Oncoematologia Pediatrica, così come specificato nell'Allegato A, parte integrante della presente deliberazione, al fine di fornire, sul territorio, nell'ambito della Rete Oncologica del Piemonte e della Valle d'Aosta, risposte immediate e più vicine alle esigenze della popolazione e garantire le cure appropriate per le patologie oncologiche del bambino, in accordo con quanto previsto dalle linee guida nazionali citate in premessa.

- di stabilire, coerentemente con gli obiettivi della Rete Oncologica e della Rete di Oncologia e Oncoematologia Pediatrica e per garantire la continuità delle cure al paziente oncologico con esordio di patologia in età pediatrica, la deroga al limite dei 18 anni per i ricoveri successivi presso il Centro o le Unità satelliti che hanno già in carico il paziente, fino a termine del trattamento stesso.

La Rete di Oncologia e Oncoematologia Pediatrica, sviluppandosi nell'ambito della Rete Oncologica del Piemonte e della Valle d'Aosta, prevede la massima razionalizzazione del percorso assistenziale del paziente oncologico in età pediatrica e quindi è compatibile con quanto previsto dai provvedimenti di Giunta Regionale, finalizzati, da un lato, all'attuazione dei L.E.A. e, dall'altro, al controllo ed alla riduzione della spesa sanitaria.

Si dà atto che la presente deliberazione non comporta oneri di spesa aggiuntivi a carico del servizio sanitario regionale.

La presente deliberazione sarà pubblicata sul Bollettino Ufficiale della Regione Piemonte ai sensi dell'art. 65 dello Statuto e dell'art. 14 del D.P.G.R. n. 8/R/2002.

(omissis)

Allegato

#### **LA RETE DI ONCOLOGIA E ONCOEMATOLOGIA PEDIATRICA (0-18 ANNI)**

Nel rispetto dell'assetto organizzativo della Rete Oncologica del Piemonte e della Valle d'Aosta ed alla luce delle linee guida nazionali per l'oncologia e l'oncoematologia pediatrica, pubblicate sulla G.U. del 07.10.1999, n. 236, l'articolazione della Rete di Oncologia e Oncoematologia Pediatrica prevede:

Un centro di riferimento regionale, identificato nel Polo della Cittadella, con sede presso l'ASO OIRM/Sant'Anna.

Il Centro di Riferimento corrisponde ad una struttura ospedaliera cui viene riconosciuto un ruolo di riferimento regionale per le patologie oncologiche ed oncoematologiche del bambino (età 0-18 anni). Tale Centro si caratterizza per:

- \* il know how ad alta qualificazione;
- \* la dotazione tecnologica avanzata e completa;

Il Centro di Riferimento è composto da:

- \* pediatria oncologica
- \* unità di trapianto midollo

cui partecipano:

- \* chirurgie pediatriche
- \* servizio di diagnostica strumentale
- \* servizio di laboratorio analisi
- \* anestesia e rianimazione
- \* immunoematologia e trasfusionale
- \* ematologia
- \* infettivologia
- \* anatomia patologica
- \* medicina nucleare
- \* radioterapia
- \* neuropsichiatria e psico-oncologia
- \* assistenza sanitaria e sociale

\* unità operative con specialisti d'organo: urologia, cardiologia, endocrinologia, nefrologia, fisioterapia, ortopedia, pneumologia e fisioterapia.

Il Centro di Riferimento regionale è dotato di:

\* posti letto dedicati, sia per degenza ordinaria che per day hospital, oltre che posti letto specifici per l'unità di trapianti

- \* ambulatori di oncologia

Le seguenti funzioni competono unicamente al Centro di Riferimento:

- \* diagnosi
- \* stadiazione
- \* radioterapia
- \* impostazione terapeutica
- \* terapie chirurgiche
- \* chemioterapia di particolare complessità
- \* attuazione dei programmi terapeutici comprendenti i trapianti emopoietici

Unità satelliti: è prevista l'attivazione di almeno un'Unità in ogni Quadrante.

Tali Unità possono essere attivate sia nelle Aziende sedi di Polo, sia nelle Aziende afferenti.

Le Unità Satelliti devono rispettare i seguenti requisiti:

- \* disporre di appositi locali per la preparazione dei farmaci antitumorali;
- \* essere dotate di posti letto dedicati, sia per la degenza ordinaria, sia per il day hospital, in spazi destinati al paziente oncologico
- \* disporre di servizi igienici in ogni stanza.
- \* essere inserite in strutture complesse di pediatria
- \* disporre di personale medico: pediatri con formazione ed adeguata esperienza in oncologia
- \* disporre di personale infermieristico: infermiere/i con esperienza in oncologia pediatrica e capacità di manipolazione di catetere venoso centrale

In particolare, le Unità Satelliti che erogano prestazioni di cure palliative, devono disporre di personale medico ed infermieristico appositamente formato, come previsto dalla D.G.R. n. 15-7336 del 14.10.2002.

Gli obiettivi delle Unità Satelliti sono:

- \* garantire la maggiore accessibilità da parte dell'utenza

\* razionalizzare il percorso di diagnosi, cura e follow up del paziente

\* decongestionare, per le prestazioni di loro competenza, le attività del Centro di Riferimento regionale

\* ridurre la migrazione verso altre regioni

\* presidiare le aree geografiche che registrano una maggiore mobilità passiva extra regionale

\* coprire le diverse aree geografiche della Regione Piemonte, evitando concentrazioni in uno o più ambiti regionali, con riferimento alla suddivisione in Poli Oncologici ed in Quadranti

Le funzioni delle Unità Satelliti sono:

\* definizione del sospetto diagnostico

\* terapia di supporto

\* chemioterapia, secondo protocolli stabiliti dal Centro di Riferimento

\* controlli clinici, ematologici e biochimici pre- e post-chemioterapia

\* cure palliative

\* controlli post-trattamento secondo protocolli stabiliti dal Centro di Riferimento

L'attività delle Unità Satelliti viene svolta in collaborazione con il Centro di Riferimento regionale. Il personale delle Unità Satelliti dovrà essere costantemente aggiornato, mantenendo regolari contatti con il Centro di Riferimento regionale, intervenendo nei Gruppi Interdisciplinari Cure e partecipando a corsi di aggiornamento promossi dal Centro stesso.

Sono attivate le seguenti Unità Satelliti, identificate nei Poli di:

\* Ivrea-Aosta, con sede presso l'Ospedale di Ivrea (ASL 9)

\* Torino Est, con sede presso l'Ospedale di Pinerolo (ASL 10)

\* Novara-Vercelli, con sede presso l'ASO Maggiore della Carità di Novara, cui è funzionalmente collegato il Presidio Sant'Andrea di Vercelli (ASL 11)

\* Biella, con sede presso l'Ospedale di Biella (ASL 12)

\* Cuneo, con sede presso l'Ospedale di Savigliano (ASL 17)

\* Alessandria-Asti, con sede presso l'ASO SS. Antonio e Biagio e C. Arrigo di Alessandria.

Le Associazioni di Volontariato collaborano con la Rete di Oncologia e Oncoematologia Pediatrica, come supporto all'assistenza ed alla ricerca.

Deliberazione della Giunta Regionale 6 dicembre 2004, n. 31-14273

**Art. 3, comma 4 del decreto-legge 18 settembre 2001, n. 347, convertito, con modificazioni, dalla legge 16 novembre 2001, n. 405. Adempimenti relativi**

(omissis)

LA GIUNTA REGIONALE

a voti unanimi ...

*delibera*

\* di dare atto che la dotazione dei posti letto in Regione Piemonte per l'anno 2003 risulta pari al 3,71 per mille abitanti nei reparti per acuti e allo 0,91 per mille abitanti nei reparti per riabilitazione e lungodegenza, in linea con gli standard fissati a livello nazionale ;

\* di dare atto che ogni ulteriore successivo intervento riguardante la rete ospedaliera sarà finalizzato al rispetto dei parametri previsti dalla normativa vigente.

La presente deliberazione sarà pubblicata sul Bollettino Ufficiale della Regione Piemonte ai sensi dell' art. 65 dello Statuto e dell'art. 14 del D.P.G.R. n. 8/R/2002.

(omissis)

Deliberazione della Giunta Regionale 6 dicembre 2004, n. 32-14274

**Legge n. 289/02 articolo 52, comma 4, lettera d. Decadenza automatica dei Direttori Generali delle Aziende Sanitarie ed Ospedaliere per l'anno 2004**

(omissis)

LA GIUNTA REGIONALE

a voti unanimi ...

*delibera*

per quanto dettagliatamente esposto in premessa:

- di approvare la quantificazione dei costi di previsione per l'anno 2004, così come riportato per ciascuna azienda sanitaria nell'allegato 1, parte integrante del presente provvedimento, da prendere come base ai fini della decadenza automatica dei Direttori Generali delle Aziende sanitarie regionali del Piemonte, ai sensi di quanto disposto dalla legge 289/2002, art. 52, comma 4, lettera d, secondo le modalità esposte in premessa;

- di notificare il presente provvedimento ai Direttori Generali ed ai Collegi Sindacali delle Aziende Sanitarie.

La presente deliberazione sarà pubblicata sul Bollettino Ufficiale della Regione Piemonte ai sensi art. 65 dello Statuto e dell'art. 14 del D.P.G.R. n. 8/R/2002.

(omissis)

Deliberazione della Giunta Regionale 6 dicembre 2004, n. 33-14275

**Controllo sugli atti delle AA.SS.RR.- l.r. 31/92 s.m.i. - DGR 18-23906 del 2.2.1998. Conferenza di Servizi 24.11.2004. Provvedimenti**

(omissis)

LA GIUNTA REGIONALE

a voti unanimi ...

*delibera*

\* di approvare, ai sensi e per gli effetti di cui alla l.r. 31 del 30.06.1992 s.m.i., i seguenti atti:

A.S.L. 14 V.C.O. - Omegna - Atto n. 638 del 25/10/2004 avente ad oggetto "Accordo convenzionale tra l'A.S.L. n. 14 di Omegna - V.C.O. e l'Università degli Studi del Piemonte Orientale "Amedeo Avogadro" per l'espletamento di tirocini professionali da parte degli studenti della scuola di specializzazione in Radiodiagnostica. Rinnovo per l'Anno Accademico 2004-2005";

A.S.L. 3 di Torino - Atto n. 700/013/04 del 29/10/2004 avente ad oggetto "Convenzione tra l'Università degli Studi di Torino (Facoltà di Psicologia-Sportello EPG-Tirocini) e l' A.s.l. 3 di Torino per lo svolgimento di attività di tirocinio di formazione ed orientamento";

A.S.L. 12 di Biella - Atto n. 663 del 03/11/2004 avente ad oggetto "Convenzione con la Facoltà di Medicina e Chirurgia dell'Università "Amedeo Avogadro" di Novara per il tirocinio degli studenti iscritti al corso di laurea in Fisioterapia - Anno Accademico 2004/2005";

\* A.S.L. 5 di Collegno - Atto n. 01283 del 28/10/2004 avente ad oggetto "Convenzione tra l'Azienda

da Sanitaria Locale 5 di Collegno e l'Università degli Studi di Torino - Corso Interfacoltà in Educazione Professionale per espletamento di tirocini di formazione e di orientamento", a condizione che non comporti l'assunzione di oneri di spesa a carico dell'Azienda, ivi comprese le spese di bollo inerenti la convenzione;

\* la comunicazione all'Azienda Sanitaria avverrà con le modalità e nei termini previsti dalla l.r. n. 31 del 30.6.1992 e successive modificazioni.

La presente deliberazione sarà pubblicata sul Bollettino Ufficiale della Regione Piemonte ai sensi dell'art. 65 dello Statuto e dell'art. 14 del D.P.G.R. n. 8/R/2002.

(omissis)

Deliberazione della Giunta Regionale 6 dicembre 2004, n. 34-14276

**Rettifica D.G.R. n. 42-13146 del 26.7.2004 e DD.G.R. nn. 71-13254, 72-13255 e 73-13256 del 3.8.2004**

(omissis)

LA GIUNTA REGIONALE

a voti unanimi ...

*delibera*

- di rettificare la delibera n. 42-13146 del 26.7.2004 e le DD.G.R. nn. 71-13254, 72-13255 e 73-13256 del 3.8.2004 riconoscendo alle strutture del C.D.C. S.p.A. con sede in Via Villarbasse 27a, Torino / C.so Toscana 139/2, Torino / P.zza Galimberti 4 - Cuneo e Via Antica Zecca 6 - Asti l'accreditamento della branca di Neurologia (cod. 32) in luogo di Neuropsichiatria (cod.40).

La presente deliberazione sarà pubblicata sul Bollettino Ufficiale della Regione Piemonte, ai sensi dell'art. 65 dello Statuto e dall'art. 14 del D.P.G.R. n. 8/R/2002.

(omissis)

Deliberazione della Giunta Regionale 6 dicembre 2004, n. 35-14277

**Strutture Complesse di Medicina Legale. Disposizioni**

(omissis)

LA GIUNTA REGIONALE

a voti unanimi ...

*delibera*

\* di stabilire l'obbligo in capo alle AA.SS.LL ed ASO di avvalersi, salvo casi eccezionali espressamente motivati, della consulenza dei Servizi di Medicina Legale in merito a controversie, consulenza in fase processuale, consulenza extragiudiziaria e supporto in tutte le problematiche medico legali, che coinvolgono il Servizio Sanitario Regionale e il Servizio Sanitario Nazionale.

\* di dare atto dell'esistenza dell'incompatibilità per i medici dei Servizi di Medicina Legale di assumere consulenze nei confronti della parte lesa e Consulenze Tecniche d'Ufficio che vedono coinvolti il Servizio Sanitario Regionale e Servizio Sanitario Nazionale.

La presente deliberazione sarà pubblicata sul Bollettino Ufficiale della Regione Piemonte ai sensi dell'art. 65 dello Statuto e dell'art. 14 del D.P.G.R. n. 8/R/2002.

(omissis)

Deliberazione della Giunta Regionale 6 dicembre 2004, n. 36-14278

**Deroghe ai livelli ottimali di cui all'art. 5 della l.r. 44/2000 e s.m.i., connesse ai bandi regionali 2004 per l'incentivazione finanziaria della gestione associata di servizi comunali**

(omissis)

LA GIUNTA REGIONALE

a voti unanimi ...

*delibera*

per le motivazioni espresse in premessa,

di assumere, ai sensi dell'art. 6 della l.r. 44/2000 e s.m.i., relativamente a ogni finanziamento con riserva concesso con determinazioni n. 135 e n. 136 del 18.11.2004 del Responsabile del Settore Autonomie locali, le corrispondenti decisioni contenute nell'elenco allegato A, parte integrante e sostanziale della presente deliberazione.

La presente deliberazione sarà pubblicata sul Bollettino Ufficiale della Regione Piemonte ai sensi dell'art. 65 dello Statuto e dell'art. 14 del D.P.G.R. n. 8/R/2002.

(omissis)

Deliberazione della Giunta Regionale 6 dicembre 2004, n. 38-14280

**Modificazione della D.G.R. n. 1-27689 del 29.06.1999 avente per oggetto l'istituzione delle Posizioni organizzative delle strutture della Giunta regionale, esclusivamente per quanto riguarda le posizioni organizzative della Direzione Tutela e risanamento ambientale - Programmazione gestione rifiuti**

(omissis)

LA GIUNTA REGIONALE

a voti unanimi ...

*delibera*

di approvare per le motivazioni esposte, la proposta del Responsabile della Direzione Tutela e risanamento ambientale - Programmazione e gestione rifiuti di ridefinire la posizione organizzativa evidenziata nella premessa, così come risulta dal prospetto allegato alla presente deliberazione per farne parte integrante e sostanziale;

di prendere atto che, comunque, tale modificazione non determina un'alterazione del numero complessivo e della tipologia delle posizioni organizzative assegnate alla Direzione Tutela e Risanamento ambientale - Programmazione gestione rifiuti e che attualmente la Posizione organizzativa in argomento risulta priva del titolare;

di ribadire che il Responsabile della Direzione citata con proprio atto dovrà provvedere ad assegnare tale posizione nella struttura cui è preposto, nonché provvedere, successivamente, con propria determinazione a conferirla al dipendente nominato sulla base dei criteri fissati dal Protocollo d'intesa del 17 maggio 1999 soprarichiamato, così come integrato dai criteri stabiliti dal Protocollo d'Intesa siglato in data 19 marzo 2004.

La presente deliberazione sarà pubblicata sul Bollettino Ufficiale della Regione Piemonte ai sensi dell'art. 65 dello Statuto e dell'art. 14 del D.P.G.R. n. 8/R/2002.

(omissis)

Deliberazione della Giunta Regionale 6 dicembre 2004, n. 39-14281

**Attività di supporto per dipendenti sordomuti e/o ciechi che partecipano ad assemblee, conferenze, corsi di formazione. Spesa di euro 100.000,00 (Cap. 10190) di cui euro 50.000,00 sul Bilancio di Previsione 2005 ed euro 50.000,00 sul Bilancio di Previsione 2006**

(omissis)

LA GIUNTA REGIONALE

a voti unanimi ...

*delibera*

per le motivazioni in premessa,

- di prenotare l'accantonamento della somma di euro 50.000,00 sull'apposito capitolo di spesa del Bilancio di previsione 2005 (P.100234) e della somma di euro 50.000,00 sull'apposito capitolo di spesa del Bilancio di previsione 2006 e di assegnarli alla Direzione Organizzazione Pianificazione, Sviluppo e gestione delle risorse umane. (P. 100081)

La presente deliberazione sarà pubblicata sul Bollettino Ufficiale della Regione Piemonte ai sensi dell'art. 65 dello Statuto e dell'art. 14 del D.P.G.R. 8/R/2002.

(omissis)

Deliberazione della Giunta Regionale 6 dicembre 2004, n. 40-14282

**Dipendenti Dr.ssa Cristina Ramella Pezza e Dr. Marco Musso; autorizzazione ad assumere incarico di consulenza tecnica a favore della Fondazione Compagnia di San Paolo ai sensi degli artt. 3 e 6 della L.R. n. 10/1989**

(omissis)

LA GIUNTA REGIONALE

a voti unanimi ...

*delibera*

- di autorizzare, ai sensi degli artt. 3 e 6 della L.R. 23.1.1989 n. 10, la Dr.ssa Cristina Ramella Pezza e il Dr. Marco Musso a svolgere incarico di consulenza tecnica a favore della Fondazione Compagnia di San Paolo da attuarsi nell'anno 2005.

Lo svolgimento dell'incarico deve avvenire fuori dall'orario di servizio oppure mediante impegno di recuperare le ore non lavorate presso la Regione entro i 90 giorni successivi all'assenza.

L'assunzione dell'incarico di cui trattasi comporta il diritto a percepire gli eventuali compensi, indennità o rimborsi spese che saranno liquidati direttamente dalla Fondazione ai dipendenti, con l'obbligo di dare notizia all'Amministrazione Regionale delle somme a tale titolo erogate.

La presente deliberazione sarà pubblicata sul Bollettino Ufficiale della Regione Piemonte ai sensi dell'art. 65 dello Statuto e dell'art. 14 del D.P.G.R. 8/R/2002.

(omissis)

Deliberazione della Giunta Regionale 6 dicembre 2004, n. 41-14283

**Dipendente Ing. Luca De Antonis; autorizzazione ad assumere incarico di insegnamento a favore della Fondazione dell'Ordine degli Architetti di Torino ai sensi degli artt. 3 e 6 della L.R. n. 10/1989**

(omissis)

LA GIUNTA REGIONALE

a voti unanimi ...

*delibera*

- Il dipendente Ing. Luca De Antonis, funzionario assegnato alla Direzione Opere Pubbliche, è autorizzato, ai sensi degli artt. 3 e 6 della L.R. 10/1989, ad assumere l'incarico di insegnamento a favore dell'Ordine Architetti, Pianificatori, Paesaggisti e Conservatori della Provincia di Torino, nel periodo compreso tra novembre 2004 - maggio 2005.

- L'espletamento dell'incarico dovrà avvenire fuori dall'orario di servizio oppure mediante impegno di recuperare le ore non lavorate entro i 90 giorni successivi all'assenza.

- L'assunzione dell'incarico di cui trattasi comporta il diritto a percepire gli eventuali compensi, indennità o rimborsi spese eventualmente corrisposti. Tali compensi, indennità o rimborsi spese saranno liquidati direttamente dall'Ordine Architetti al dipendente, con obbligo di dare notizia all'Amministrazione Regionale delle somme a tale titolo erogate.

La presente deliberazione sarà pubblicata sul Bollettino Ufficiale della Regione Piemonte ai sensi dell'art. 65 dello Statuto e dell'art. 14 del D.P.G.R. 8/R/2002.

(omissis)

Deliberazione della Giunta Regionale 6 dicembre 2004, n. 42-14284

**Affidamento all'ASL 1 del Servizio di Consultazione Psicologica per il personale regionale. Prenotazione della somma di Euro 55.000,00 sul capitolo 10190 del bilancio di previsione 2005**

(omissis)

LA GIUNTA REGIONALE

a voti unanimi ...

*delibera*

-di prevedere per l'anno 2005 un rapporto collaborativo di consultazione psicologica con l'ASL 1, finalizzato a fornire, nel rispetto delle modalità in premessa indicate, un supporto specialistico nella gestione del personale che si trovi in situazione di disagio di varia natura nell'ambito lavorativo;

- tale incarico di consultazione psicologica per il personale regionale durerà un anno con decorrenza dalla data di sottoscrizione della convenzione e verrà assolto da personale necessariamente specializzato che sia dipendente dell'ASL 1 o in rapporto di collaborazione con la stessa ASL 1;

- di autorizzare, per le motivazioni in premessa citate, il Direttore della Direzione della Direzione Organizzazione; Pianificazione, Sviluppo e Gestione delle Risorse Umane a sottoscrivere la convenzione sopra indicata e ad adottare i provvedimenti necessari per l'attuazione della predetta convenzione;

- di prenotare la somma di euro 55.000,00 sull'apposito capitolo del bilancio di previsione dell'anno 2005 n. 10190 e di assegnarlo alla Direzione Organizzazione, Pianificazione; Sviluppo e Gestione delle Risorse Umane per le finalità in premessa illustrate; (P./100233)

La presente deliberazione sarà pubblicata sul Bollettino Ufficiale della Regione Piemonte, ai sensi dell'art. 65 dello Statuto e dell'art. 14 D.P.G.R. n. 8/R/2002.

(omissis)



Deliberazione della Giunta Regionale 6 dicembre 2004, n. 43-14285

**Dipendente Dr. Giovanni Iodice; autorizzazione ad assumere l'incarico di componente del Consiglio di Amministrazione della Società Chind S.p.A. ai sensi dell'art. 2, comma 2, della L.R. n. 10/1989**

(omissis)

LA GIUNTA REGIONALE

a voti unanimi ...

*delibera*

- di autorizzare, per le motivazioni in premessa illustrate, il Dr. Giovanni Iodice, funzionario regionale assegnato alla Direzione Industria e attualmente impiegato presso l'Agenzia Torino 2006 ai sensi della L. 285/2000 a far parte del Consiglio di Amministrazione della Società mista a prevalente capitale pubblico (Comune di Chivasso - Provincia di Torino e Regione Piemonte) denominata Chind S.p.A..

Lo svolgimento dell'incarico dovrà avvenire fuori dall'orario di servizio.

I compensi, se previsti, relativi allo svolgimento dell'incarico di cui trattasi verranno corrisposti direttamente dalla Società al dipendente, con l'obbligo di dare comunicazione all'Amministrazione regionale delle somme erogate a tale titolo.

La presente deliberazione sarà pubblicata sul Bollettino Ufficiale della Regione Piemonte ai sensi dell'art. 65 dello Statuto e dell'art. n. 14 del D.P.G.R. n. 8/R/2002.

(omissis)

Deliberazione della Giunta Regionale 6 dicembre 2004, n. 44-14286

**Variazione al bilancio di previsione per l'anno finanziario 2004 e pluriennale 2004-2006. Finanziamento dell'accordo di programma tra la Regione Piemonte, la Facoltà di Scienze della Formazione dell'Università degli Studi di Torino, la Direzione Regionale del Miur del Piemonte e la Fondazione C.R.T. per la realizzazione di un canale digitale terrestre dedicato al mondo dell'istruzione mediante prelievo dal capitolo 27167/04 e pluriennale 2004-2006**

(omissis)

LA GIUNTA REGIONALE

a voti unanimi ...

*delibera*

di variare il bilancio della Regione per l'anno finanziario 2004 e pluriennale 2004 -2006 secondo le indicazioni di cui agli allegati A e B parti integranti della presente deliberazione;

di accantonare a favore della Direzione 32 la somma iscritta al capitolo di spesa 20172 del bilancio 2004 (101896/A).

La presente deliberazione sarà pubblicata sul Bollettino Ufficiale della Regione Piemonte ai sensi dell'art. 65 dello Statuto e dell'art. 14 del D.P.G.R. n. 8/R/2002.

(omissis)

Deliberazione della Giunta Regionale 6 dicembre 2004, n. 45-14287

**Variazione al bilancio di previsione per l'anno finanziario 2004 (UPB 15091, 15102 e 12021) in applicazione di variazioni compensative previste dall'art. 24 comma 3 della L.R. 7/2001**

(omissis)

LA GIUNTA REGIONALE

a voti unanimi ...

*delibera*

di variare il bilancio della Regione secondo le indicazioni di cui agli allegati A, B e C parti integranti della presente deliberazione.

La presente deliberazione sarà pubblicata sul Bollettino Ufficiale della Regione Piemonte ai sensi dell'articolo 65 dello Statuto e dell'art. 14 del D.P.G.R. n. 8/R/2002.

(omissis)

Deliberazione della Giunta Regionale 6 dicembre 2004, n. 46-14288

**Autorizzazione a richiedere alla Tesoreria una anticipazione di cassa di Euro 503.000.000,00 per l'anno finanziario 2005**

(omissis)

LA GIUNTA REGIONALE

a voti unanimi ...

*delibera*

Di autorizzare, in applicazione della L.R. 11 aprile 2001, n. 7 "Ordinamento contabile della Regione Piemonte" e del relativo Regolamento attuativo approvato con D.P.G.R. 5 dicembre 2001, n. 18/R., il ricorso ad un'anticipazione di cassa di euro 503.000.000,00 che verrà estinta nel corso dell'esercizio 2005 e che comporta un onere massimo presunto di euro 7.000,00 calcolato in relazione al tasso ufficiale di riferimento tempo per tempo vigente diminuito di 0,40 (art. 16, comma b) della Convenzione di Tesoreria.

Agli oneri di euro 7.000,00 si provvederà con successivo provvedimento che verrà assunto sul capitolo 15830.

La presente deliberazione sarà pubblicata sul Bollettino Ufficiale della Regione Piemonte ai sensi dell'art. 65 dello Statuto e dell'art. 14 del D.P.G.R. n. 8/R/2002.

(omissis)

Deliberazione della Giunta Regionale 6 dicembre 2004, n. 47-14289

**Coordinamento e integrazione interventi di manutenzione del territorio montano e collinare della Regione Piemonte. Approvazione del progetto interdirezionale e delle modalità di esecuzione**

(omissis)

LA GIUNTA REGIONALE

a voti unanimi ...

*delibera*

1 di approvare, per le ragioni in premessa illustrate, il progetto interdisciplinare "Coordinamento e integrazione interventi di manutenzione del territorio montano e colli-

nare della Regione Piemonte” con le finalità, caratterizzazione, modalità di realizzazione contenute nel Verbale di intesa siglato dai Direttori regionali interessati alla materia in data 24.08.2004, di cui all'allegato A) al presente provvedimento, per farne parte integrante;

2 di affidare, sempre per le ragioni in premessa illustrate, al Coordinamento regionale già istituito con precedente D.G.R. n. 42 - 26910 del 22.03.1999, nella composizione indicata nel Verbale di intesa richiamato al precedente punto 1, la supervisione generale del progetto, la definizione delle linee guida e specifiche tecniche inerenti il sistema informativo correlato al progetto in questione, nonché l'espletamento delle verifiche con il team operativo del C.S.I. - Piemonte, già impegnato nella realizzazione dell'analisi di fattibilità sui temi di interesse, indispensabili per ottimizzare le sinergie progettuali complessive, propositive anche alle successive azioni di fornitura di servizi e prodotti informatizzati da parte del C.S.I. - Piemonte;

3 di impegnare inoltre il Coordinamento regionale di cui al precedente punto 2. a completare la definizione degli adempimenti previsti, e segnatamente la definizione delle linee guida e specifiche tecniche inerenti il sistema informativo correlato al progetto in questione, entro il 28.02.2005, e comunque in tempo utile per il concorso ai finanziamenti previsti nell'ambito del Piano di Sviluppo del SIRE, anno 2005, tenuto anche conto delle raccomandazioni contenute nella nota di riscontro inoltrata alle Direzioni regionali interessate, su tale tema, da parte della Direzione regionale Organizzazione, Pianificazione, Sviluppo e Gestione delle risorse;

4 di impegnare conseguentemente le Direzioni regionali Difesa del Suolo, Economia Montana e Foreste, Opere Pubbliche, Pianificazione delle Risorse Idriche, Tutela e Risanamento ambientale, qualora non abbiano già provveduto, a disporre le designazioni dei propri referenti nell'ambito del nucleo operativo del Coordinamento regionale in questione, fermo comunque restando la facoltà di eventuali modificazioni alla composizione dello stesso;

5 di affidare alla Direzione regionale Economia Montana e Foreste, Settore Idraulica Forestale e Tutela del Territorio, l'espletamento dei compiti di segreteria del Coordinamento regionale, compreso la tenuta dei contatti con gli altri Enti e Amministrazioni individuati nel Verbale di intesa siglato dai Direttori regionali già citato, da cooptare nel Coordinamento regionale e i rapporti sistematici con la Direzione regionale Organizzazione, Pianificazione, Sviluppo e Gestione delle Risorse Umane, Settore Sistemi informativi ed informatica, fatti salvi i compiti attribuiti al Settore Gestione delle Attività Strumentali per l'Economia Montana e le Foreste e ai Referenti SIRE di Direzione;

6 di affidare infine al Coordinamento regionale di che trattasi l'adozione di ogni altra eventuale iniziativa conseguente all'attivazione del progetto in questione, compreso la verifica della funzionalità tecnica operativa degli eventuali servizi e prodotti informatizzati successivamente rilasciati dal C.S.I. - Piemonte e la risoluzione di eventuali controversie insorte nel corso del programma dei lavori.

La presente deliberazione sarà pubblicata sul Bollettino Ufficiale della Regione Piemonte, ai sensi dell'art. 65 dello Statuto e dell'art. 14 del D.P.G.R. n. 8/R/2002.

(omissis)

Deliberazione della Giunta Regionale 6 dicembre 2004, n. 48-14290

**Istituzione di un Tavolo di Lavoro in materia di sicurezza nella pratica degli sport invernali da discesa e da fondo**

(omissis)

## LA GIUNTA REGIONALE

a voti unanimi ...

*delibera*

sulla base delle motivazioni e per le finalità esposte in premessa,

- di istituire presso la Direzione Economia Montana e Foreste un Tavolo di Lavoro composto da soggetti istituzionali in possesso delle esperienze, delle professionalità e delle conoscenze necessarie in grado di offrire il proprio contributo tecnico e il proprio apporto professionale alla Giunta regionale in materia di sicurezza nella pratica degli sport invernali da discesa e da fondo;

- di stabilire conseguentemente che il Tavolo di Lavoro in questione sarà presieduto dal Presidente della Giunta regionale o da un Assessore da lui delegato e sarà composto, oltre che da due membri designati in qualità di segretari dalla Direzione Regionale Economia Montana e Foreste e dalla Direzione Regionale Turismo e Sport, da rappresentanti dell'Associazione Piemontese esercenti Impianti a Fune (ARPIET), del Corpo Nazionale Soccorso Alpino e Speleologico Piemontese, del Collegio Guide Alpine del Piemonte e del Collegio Regionale Maestri di Sci Piemonte;

- di demandare alla Direzione Economia Montana la realizzazione degli adempimenti di carattere organizzativo per l'insediamento del Tavolo di Lavoro in questione.

La presente deliberazione sarà pubblicata sul Bollettino Ufficiale della Regione Piemonte, ai sensi dell'art. 65 dello Statuto e dell'art. 14 del D.P.G.R. n. 8/R/2002.

(omissis)

Deliberazione della Giunta Regionale 6 dicembre 2004, n. 53-14293

**Variazione al bilancio di previsione per l'anno finanziario 2004 in applicazione di variazioni ai capitoli delle partite di giro (cap/e 2918 e cap/u 40055)**

(omissis)

## LA GIUNTA REGIONALE

a voti unanimi ...

*delibera*

di variare il bilancio della Regione per l'anno finanziario 2004 (upb, capitoli, importi) secondo le indicazioni di cui all'allegato A parte integrante della presente deliberazione.

La presente deliberazione sarà pubblicata sul Bollettino Ufficiale della Regione Piemonte ai sensi dell'articolo 65 dello Statuto e dell'art. 14 del D.P.G.R. n. 8/R/2002.

(omissis)

Deliberazione della Giunta Regionale 6 dicembre 2004, n. 54-14294

**Variazione al bilancio di previsione per l'anno finanziario 2004. Istituzione di nuovi capitoli nello stato di previsione delle entrate (UPB 0902) per il recupero di fondi in materia di Politiche sociali ed in materia di Agricoltura**

(omissis)

## LA GIUNTA REGIONALE

a voti unanimi ...

*delibera*

di variare il bilancio di previsione della Regione per l'anno 2004 secondo quanto indicato nell'allegato a) parte integrante del presente provvedimento.

La presente deliberazione sarà pubblicata sul Bollettino Ufficiale della Regione Piemonte ai sensi dell'art. 65 dello Statuto e dell'art. 14 del D.P.G.R. n. 8/R/2002.

(omissis)

Deliberazione della Giunta Regionale 6 dicembre 2004, n. 55-14295

**Variazione al bilancio di previsione per l'anno finanziario 2004. Iscrizione della somma di euro 9.500,00 provenienti dal Comitato Regionale di Solidarietà a favore del Centro Culturale di Formazione Argentino-Piemontese di La Plata per il finanziamento del progetto Mercosol - cooperativa fornitrice di prodotti agricoli per le mense di quartiere (sociali e scolastiche per i poveri)**

(omissis)

LA GIUNTA REGIONALE

a voti unanimi ...

*delibera*

di variare il bilancio della Regione secondo le indicazioni di cui all'allegato A, parte integrante della presente deliberazione.

La presente deliberazione sarà pubblicata sul Bollettino Ufficiale della Regione Piemonte ai sensi dell'articolo 65 dello Statuto e dell'art. 14 dell'art. 14 del D.P.G.R. n. 8/R/2002.

(omissis)

Deliberazione della Giunta Regionale 6 dicembre 2004, n. 56-14296

**Variazione al bilancio di previsione per l'anno finanziario 2004, mediante prelievo dal fondo di riserva spese obbligatorie (cap. 15950/04). Decimo prelievo**

(omissis)

LA GIUNTA REGIONALE

a voti unanimi ...

*delibera*

di variare il bilancio della Regione secondo le indicazioni di cui all'allegato A, parte integrante della presente deliberazione.

La presente deliberazione sarà pubblicata sul Bollettino Ufficiale della Regione Piemonte ai sensi dell'articolo 65 dello Statuto e dell'art. 14 del D.P.G.R. n. 8/R/2002.

(omissis)

Deliberazione della Giunta Regionale 6 dicembre 2004, n. 57-14297

**Variazione al bilancio di previsione per l'anno finanziario 2004 (UPB S1991 cap 10485, 10487, 10976 e 10923) in applicazione di variazioni compensative previste dall'art. 24 comma 3 della L.R. 7/2001**

(omissis)

LA GIUNTA REGIONALE

a voti unanimi ...

*delibera*

di variare il bilancio della Regione secondo le indicazioni di cui all'allegato A, parte integrante della presente deliberazione;

di accantonare a favore della Struttura Speciale S1 la somma iscritta al capitolo di spesa 10923/2004 pari a euro 938.500,00. (101895/A)

La presente deliberazione sarà pubblicata sul Bollettino Ufficiale della Regione Piemonte ai sensi dell'articolo 65 dello Statuto e dell'art. 14 del D.P.G.R. n. 8/R/2002.

(omissis)

Deliberazione della Giunta Regionale 6 dicembre 2004, n. 58-14298

**Variazione al bilancio di previsione per l'anno finanziario 2004. Finanziamento dell'accordo di programma tra la Regione Piemonte, la Provincia di Cuneo, l'Unione dei Comuni delle Colline di Langa e del Barolo, Comune di Barolo per la realizzazione del "Museo del vino nel Castello Falletti di Barolo mediante prelievo dal capitolo di spesa 27167/04 e pluriennale 2004-2006**

(omissis)

LA GIUNTA REGIONALE

a voti unanimi ...

*delibera*

di variare il bilancio della Regione per l'anno 2004 e pluriennale 2004 - 2006 (UPB, Capitoli, Importi) secondo le indicazioni inserite negli allegati A e B parti integranti della presente deliberazione.

La presente deliberazione sarà pubblicata sul Bollettino Ufficiale della Regione Piemonte ai sensi dell'articolo 65 dello Statuto e dell'articolo 14 del D.P.G.R. n. 8/R/2002.

(omissis)

Deliberazione della Giunta Regionale 6 dicembre 2004, n. 59-14299

**L.R.50/94 - Accantonamento di Euro 9.500,00 sul Cap. 11010/2004, per la realizzazione e finanziamento del progetto a favore del Centro Culturale di formazione Argentino-Piemontese di La Plata**

(omissis)

LA GIUNTA REGIONALE

a voti unanimi ...

*delibera*

- di fare propria la proposta del Comitato di solidarietà relativa all'approvazione del progetto "Mercosol" a favore del Centro Culturale di formazione Argentino-Piemontese di La Plata, agli atti degli uffici competenti;

- di accantonare per la realizzazione di tali iniziative, la somma complessiva di euro 9.500,00 sul capitolo 11010 che presenta la necessaria disponibilità; (Acc. 101893)

- di assegnare tale somma alla Struttura Speciale Gabinetto della Presidenza della Giunta Regionale.

La presente deliberazione sarà pubblicata sul Bollettino Ufficiale della Regione Piemonte ai sensi dell'art. 65 dello Statuto e dell'art. 14 del D.P.G.R. n° 8/R/2002.

(omissis)

Deliberazione della Giunta Regionale 6 dicembre 2004, n. 60-14300

**Accordo di programma tra R. P., la Provincia di Cuneo, l'Unione dei Comuni delle Colline di Langa e del Barolo ed il Comune di Barolo per realizzare il Museo del Vino nel Castello Falletti di Barolo. Accantonamento euro 600.000,00 sul cap. 20393/2004 e prenotazione di cui euro 1.000.000,00 - cap. 20393/2005 e di euro 1.000.000,00 sul cap. 20393/2006. Acc. di euro 40.000,00 sul cap. 11775/2004**

(omissis)

LA GIUNTA REGIONALE

a voti unanimi ...

*delibera*

- di accantonare e prenotare le seguenti somme a favore della Direzione Beni Culturali per l'attuazione dell'Accordo di Programma tra Regione Piemonte, la Provincia di Cuneo, l'Unione dei Comuni delle Colline di Langa e del Barolo ed il Comune di Barolo per la realizzazione del Museo del Vino nel Castello Falletti di Barolo:

20393/2004 euro 600.000,00 (Acc. 101894)

20393/2005 euro 1.000.000,00 (P. 100241)

20393/2006 euro 1.000.000,00 (P. 100084);

- di accantonare a favore della Direzione Beni Culturali, la somma di euro 40.000,00 sul cap. 11775/2004 per l'organizzazione, in collaborazione con la Fondazione Fitzcarraldo e la Scuola Golden, di un convegno internazionale intitolato "Story Telling" rivolto agli operatori dei beni culturali che si svolgerà a Torino nel mese di Febbraio 2005 (101901/A).

La presente deliberazione sarà pubblicata sul Bollettino Ufficiale della Regione Piemonte ai sensi dell'art. 65 dello Statuto e dell'art. 14 del D.P.G.R. n. 8/R/2002.

(omissis)

Deliberazione della Giunta Regionale 6 dicembre 2004, n. 61-14301

**Accordo di Programma tra la Regione Piemonte e la Provincia di Vercelli, ai sensi dell'art. 34 del D.lgs. 18 agosto 2000, n. 267, per l'acquisizione di locali da adibire a sala conferenze e spazi espositivi nell'edificio "Lingottino" di Borgosesia. Accantonamento di Euro 200.000,00 Cap.26675 del Bilancio 2004**

(omissis)

LA GIUNTA REGIONALE

a voti unanimi ...

*delibera*

- di procedere - per dare attuazione all'Accordo di Programma siglato tra la Regione Piemonte e la Provincia di Vercelli, finalizzato all'acquisizione, da parte dell'amministrazione provinciale di Vercelli, di locali da adibire a sala conferenze e spazi espositivi nell'edificio "Lingottino" di Borgosesia - all'assegnazione alla Direzione regionale Industria delle risorse necessarie a garantire il contributo a carico della Regione;

- di dare atto che l'importo del contributo regionale è stabilito in euro 200.000,00 facendovi fronte mediante accantonamento (Acc. 101890) disposto a favore della Direzione Industria, sul capitolo 26675 del Bilancio 2004;

- di dare mandato alla Direzione regionale Industria ad espletare tutti gli adempimenti amministrativi necessari all'adozione del necessario impegno di spesa e all'erogazione del contributo;

- di autorizzare il responsabile della Direzione regionale Industria ad assumere l'impegno di spesa oltre la scadenza del 30 novembre, e comunque entro la fine del corrente anno, conformemente a quanto disposto con l'art. 31 comma 8 della LR 7/2001 "Ordinamento contabile della Regione Piemonte".

La presente deliberazione sarà pubblicata sul Bollettino Ufficiale della Regione Piemonte ai sensi dell'art. 65 dello Statuto e dell'art. 14 del D.P.G.R. 8/R/2002.

(omissis)

Deliberazione della Giunta Regionale 6 dicembre 2004, n. 62-14302

**Affidamento della responsabilità di gruppi di lavoro interdisciplinari o interdirezionali a dirigenti regionali in posizione di staff intermedio o tecnico professionale**

(omissis)

LA GIUNTA REGIONALE

a voti unanimi ...

*delibera*

- di istituire i gruppi di lavoro proposti dalla Struttura speciale "Avvocatura", dalla Direzione "Territorio rurale" e dalla Direzione "Sviluppo dell'Agricoltura" così come descritti nelle schede allegate alla presente deliberazione per farne parte integrante;

- di nominare, a far data dalla presente deliberazione, quali responsabili dei gruppi di lavoro i dirigenti in posizione di staff indicati a fianco di ciascun gruppo;

- di attribuire dalla medesima data a ciascun dirigente nominato la posizione di staff ad alta professionalità in premessa specificata.

Alla spesa prevista per l'anno 2004, si fa fronte con le somme iscritte sul cap. 10124 e 10134 (per quanto riguarda gli oneri riflessi), già impegnate.

La presente deliberazione sarà pubblicata sul Bollettino Ufficiale della Regione Piemonte ai sensi dell'art. 14 del D.P.G.R. n. 8/R/2002.

(omissis)

Deliberazione della Giunta Regionale 17 gennaio 2005, n. 12-14560

**L.179/92. Edilizia residenziale pubblica. Economie 1992-95. Disposizioni programmatiche**

(omissis)

LA GIUNTA REGIONALE

a voti unanimi ...

*delibera*

per le motivazioni espresse nelle premesse,

- di assentire alla attribuzione del finanziamento agli interventi classificatisi in graduatoria utile e non finanziati in tutto o in parte;

- di stabilire che con le risorse non utilizzate in ogni ambito territoriale e per ogni categoria di soggetti beneficiari possono essere finanziate le destinazioni d'uso di quei programmi comunali in carenza finanziaria per la medesima categoria di soggetti beneficiari utilizzando la graduatoria di merito.



I nuovi interventi finanziati in applicazione di quanto disposto con la presente deliberazione dovranno addivenire al perfezionamento dell'atto d'acquisto dell'area o dell'edificio da parte del soggetto attuatore entro e non oltre il 03/07/2005 mentre l'inizio dei lavori dovrà avvenire entro e non oltre il 04/12/2005, pena la revoca di diritto del finanziamento pubblico regionale.

Le amministrazioni comunali interessate dal presente provvedimento dovranno trasmettere alla Regione Piemonte - Direzione Edilizia - Settore Localizzazione e Programmazione delle Risorse, Via Lagrange, 24 - 10123 Torino - la modulistica regionale aggiornata già approvata con D.D. n. 16 del 16/01/2003, entro e non oltre due mesi dalla data di pubblicazione della presente deliberazione sul Bollettino Ufficiale della Regione Piemonte .

La presente deliberazione sarà pubblicata sul Bollettino Ufficiale della Regione Piemonte ai sensi dell'art. 65 dello Statuto e dell'art. 14 del D.P.G.R. n. 8/R/2002.

(omissis)

Deliberazione della Giunta Regionale 17 gennaio 2005, n. 13-14561

**Legge Regionale 5.12.1977 n. 56 e successive modificazioni. Comune di Marano Ticino (NO). Variante Strutturale al Piano Regolatore Generale Intercomunale vigente. Approvazione**

(omissis)

LA GIUNTA REGIONALE

a voti unanimi ...

*delibera*

#### ART. 1

Di approvare, ai sensi degli artt. 15 e 17 della Legge Regionale 5.12.1977 n. 56 e successive modificazioni, la Variante Strutturale al Piano Regolatore Generale Intercomunale vigente dei Comuni di, Bellinzago Novarese, Marano Ticino, Mezzomerico e Oleggio, interessante unicamente il Comune di Marano Ticino, in provincia di Novara, e dallo stesso adottata con deliberazioni consiliari n. 2 in data 28.2.2002 e n. 15 in data 26.9.2002, successivamente modificata ed integrata con deliberazione consiliare n. 1 in data 12.2.2004, subordinatamente all'introduzione "ex officio", negli elaborati progettuali, delle ulteriori modificazioni specificatamente riportate nell'allegato documento "A" in data 28.10.2004, che costituisce parte integrante del presente provvedimento, fatte comunque salve le prescrizioni del D.L. 30.4.1992 n. 285 "Nuovo Codice della Strada" e del relativo Regolamento approvato con D.P.R. 16.12.1992 n. 495 e successive modificazioni.

#### ART. 2

L'approvazione della presente Variante al Piano Regolatore Generale Intercomunale vigente, riferita al solo Comune di Marano Ticino costituisce, per il medesimo Comune - con le modifiche introdotte "ex officio" di cui al precedente Art. 1 - adeguamento ai disposti del Piano per l'Assetto Idrogeologico (P.A.I.) approvato con D.P.C.M. in data 24.5.2001.

#### ART. 3

La documentazione relativa alla Variante Strutturale al Piano Regolatore Generale Intercomunale vigente, interessante unicamente il Comune di Marano Ticino, debitamente vistata, si compone di:

- deliberazione consiliare n. 2 in data 28.2.2002 e n. 15 in data 26.9.2002, esecutive ai sensi di legge, con allegato:

- Elab.PR A Relazione illustrativa
- Elab.PR B Norme Tecniche di Attuazione
- Elab.PR C Scheda di quantificazione dei dati urbani e tabelle di calcolo
- Tav.PR 1 Rappresentazione sintetica del Piano, in scala 1:25.000
- Tav.PR 2 Zonizzazione del territorio, fasce di rispetto, vincoli, prescrizioni PTR Ovest Ticino, in scala 1:5.000
- Tav.PR 3 Zonizzazione del centro urbano, in scala 1:2.000
- Tav.PR 3.1 Zonizzazione del centro urbano: zone di insediamento commerciale, in scala 1:2.000
- Tav.PR 4 Sviluppi relativi al centro storico, in scala 1:1.000
- Tav.AT 1 Quadro delle politiche territoriali, in scala 1:5.000
- Tav.AT 2 Territorio comunale: stato di attuazione del piano vigente, uso del suolo, in scala 1:5.000
- Tav.AT 3 Territorio comunale: vincoli incidenti, in scala 1:5.000
- Tav.AT 4 Urbanizzazioni: servizi ed attrezzature sistema viario, sosta e parcheggio, in scala 1:5.000
- Tav.AT 5 Urbanizzazioni: rete idrica, rete fognatura e collettore, in scala 1:5.000
- Tav.AT 6 Urbanizzazioni: rete gas, rete pubblica illuminazione, in scala 1:5.000
- Elab.PR0.a Osservazioni e proposte
- Tav.PR0.1 Osservazioni e proposte, in scala 1:2.000
- Elab.G1 Relazione Geologica Generale
- Elab.G2 Relazione Geologico Tecnica - Schede di identificazione per aree di nuova destinazione urbanistica
- Norme di Attuazione - Geologico-tecniche
- Tav.01 Corografia - Territorio Comunale, in scala 1:10.000
- Tav.02 Ortofotocarta - Base C.T.R., in scala 1:10.000
- Tav.03 Carta Geologica - Geologia formazionale, in scala 1:10.000
- Tav.04 Carta geomorfologica e dei dissesti, in scala 1:10.000
- Tav.05 Carta dell'acclività, in scala 1:10.000
- Tav.06 Carta della rete idrografica di superficie, in scala 1:10.000
- Tav.07 Carta geoidrologica - superfici isopiezometriche, in scala 1:10.000
- Tav.08 Carta litotecnica - caratteristiche geomeccaniche dei terreni, in scala 1:10.000
- Tav.09 Carta della dinamica fluviale del fiume Ticino - Fasce fluviali - Piano Stralcio per l'Assetto Idrogeologico, in scala 1:5.000
- Tav.10 Carta di sintesi della pericolosità geomorfologica e dell'idoneità all'utilizzazione urbanistica, in scala 1:10.000
- Tav.11 Carta di sintesi della pericolosità geomorfologica e dell'idoneità all'utilizzazione urbanistica, redatta sulla base cartografica della tavola di azionamento (PR2), in scala 1:5.000
- Elab. Relazione illustrativa - Approfondimento studi geologici, idrologici sul tratto di fiume Ticino in prossimità dello stabilimento di Marano Ticino, con allegate 2 tavole: "Visualizzazione dei livelli di piena (A) e (B);
- deliberazione consiliare n. 1 in data 12.2.2004, esecutiva ai sensi di legge, con allegato:
- Elab.PROR Controdeduzioni alle osservazioni regionali
- Elab.PRA.1 Relazione di compatibilità ambientale
- Elab.AT7.a Elaborato tecnico R.I.R. - Relazione illustrativa

- Tav.AT7 Elaborato tecnico R.I.R., in scale varie
- Elab.PR.B Norme tecniche di attuazione
- Tav.PR 2 Zonizzazione del territorio, fasce di rispetto, vincoli, prescrizioni P.T.R. Ovest Ticino, in scala 1:5.000
- Tav.PR 3 Zonizzazione del Centro urbano, in scala 1:2.000
- Tav.PR 3.1 Zonizzazione del Centro urbano: zone di insediamento commerciale, in scala 1:2.000
- Tav.11 Carta di sintesi della pericolosità geomorfologica e dell'idoneità all'utilizzazione urbanistica, redatta sulla base cartografica della tavola di azionamento (PR2), in scala 1:5.000
- Tav.04 Carta geomorfologica e dei dissesti, in scala 1:10.000
- Tav.04a Carta geomorfologica e dei dissesti - Dettaglio dinamica evento esondativo Pombia - Marano Ticino 09/2002, in scala 1:5.000
- Tav.09 Carta delle aree inondabili del fiume Ticino
- Fasce Fluviali - Piano Stralcio per l'Assetto Idrogeologico, in scala 1:2.000
- Tav.10 Carta di sintesi della pericolosità geomorfologica e dell'idoneità all'utilizzazione urbanistica - Base C.T.R., in scala 1:10.000
- Elab.G1 Relazione geologica generale - App. A - Integrazione per evento esondativo 09/2002
- Elab.G2 Relazione geologico-tecnica - Schede di identificazione per aree di nuova destinazione urbanistica
- Elab.G3 Norme di attuazione Geologico-tecniche
- Elab.AT8 Verifica di compatibilità acustica.

La presente deliberazione sarà pubblicata sul Bollettino Ufficiale della Regione Piemonte ai sensi dell'art. 65 dello Statuto e dell'art. 14 del D.P.G.R. n. 8/R/2002.

(omissis)

Allegato

**REGIONE  
PIEMONTE**Direzione Pianificazione  
e Gestione Urbanistica

direzione19@regione.piemonte.it

Data Torino, 28 OTT. 2004

Protocollo

Allegato "A" alla D.G.R. n° 13 - 4561 in data 11/7 GEN. 2005 relativa all'approvazione della Variante Strutturale al P.R.G.I. del Comune di MARANO TICINO di cui alle DD.CC. n. 2 in data 28.02.'02, n. 15 del 26.09.'02 e n. 1 del 12.02.'04.

**Elenco modifiche introdotte "ex officio"**

Norme Tecniche Attuazione
---------------------------

**Art. 4.13**

Inserire in calce:

- "9. Per quanto concerne la prevista area individuata con il n. 3 sull'elaborato G2 Relazione Geologico Tecnica adottato con D.C.C. n. 1 del 12.02.'04, ai limiti della zona produttiva, l'edificazione dovrà avvenire nel rispetto di tutti i possibili accorgimenti per il contenimento della trasmissione del rumore all'interno degli edifici allo scopo di evitare un eventuale superamento dei limiti di immissione acustica in ambiente abitativo.

Paritetici accorgimenti si dovranno applicare anche per le edificazioni sulle aree n. 4 e n. 5, così come riportate sul citato elaborato G2 Relazione Geologico Tecnica.

Trovandosi tali costruzioni previste in prossimità sia di una ferrovia per la quale si prevede un potenziamento del traffico per intensificazione dei passaggi di treni ad uso trasporto merci e veicoli da trasporto pesante, sia di una strada di grande comunicazione come la strada Statale n. 32, si presume che esse si troveranno esposte alle proiezioni acustiche del traffico delle due infrastrutture. Per esse quindi si deve prevedere, oltre che la conformità alle leggi che regolano i requisiti passivi degli edifici, anche la compatibilità con le norme relative alle zone interessate dal traffico ferroviario (regolate da apposito decreto) e con le norme che regolamentano il traffico viario (per le quali a tutt'ora non è ancora stato emesso un decreto che ne regolamenti le zone sottoposte ad impatto acustico).".

**Art. 4.15, p.to 13**

Inserire in calce:

"Relativamente alle aree a servizi (parcheggi) si dovrà verificare ad una scala adeguata che una parte del parcheggio di nuova previsione non si collochi su aree agricole o

forestali, normate all'art. 5 del Piano d'Area vigente, nel qual caso oltre a non poter essere realizzato, l'Amministrazione comunale dovrà procedere, con debita Variante allo Strumento Urbanistico, alla ridestinazione dell'area affinché la stessa non confligga con le prescrizioni del citato art. 5 del Piano d'Area vigente.”.

#### **Art. 4.21, 7° comma**

Inserire in calce al 7° comma:

“Sono comunque fatti salvi i disposti della L.R. 3 agosto 2004, n. 19 e i successivi criteri generali emanati.”.

#### **Art. 4.21, 8° comma**

Quale ultimo trattino inserire:

“- L'attivazione dell'intervento previsto è subordinato alla vigenza e sequenzialmente alla acconsentita fattibilità del previsto strumento di pianificazione per la tutela e la salvaguardia delle peculiarità paesistiche ambientali (cfr. SA 9 del PTR Ovest Ticino).”.

#### **Art. 4.24 Aree speciali**

##### **2° comma**

Inserire in calce:

“Si specifica che per l'ambito areale destinato ad “Aree speciali” per la porzione ricadente nel limite “Aree agricole inedificabili”, così come classificate dal PTR Ovest Ticino, ancorché diversamente rappresentate sulla cartografia, non sono acconsentiti interventi edificatori, nonché interventi che comportano modificazioni o alterazioni morfologiche dello stato dei luoghi.”.

##### **4° comma**

Al quarto trattino, dopo le parole “... con massimi m. 7,50” stralciare la dizione “, 1 piano fuori terra ... omissis ... di limitata estensione”.

Quale ultimo trattino inserire la seguente dizione: “- Le potenzialità edificatorie acconsentite sono comprensive della consistenza edilizia in atto.”.

#### **Art. 6.8, 3° comma**

Stralciare dopo la dizione “... , sono soggette a vincolo di inedificabilità” la frase che recita: “; per quelle ricadenti ... omissis ... specifica normativa”.

Il Responsabile del Settore Urbanistico  
Territoriale - Area Provincia di Biella  
*arch. ~~Ermes FASSONE~~*

Il Referente d'Area  
della Direzione Regionale  
*arch. ~~Margherita BIANCO~~*



Deliberazione della Giunta Regionale 17 gennaio 2005, n. 14-14562

**L.R. n. 56/77 e successive modificazioni. Comune di Balangero (TO). Approvazione del Piano Regolatore Generale Comunale**

(omissis)

LA GIUNTA REGIONALE

a voti unanimi ...

*delibera*

#### ART. 1

Di approvare, ai sensi dell' art. 15 della Legge Regionale 5.12.1977 n. 56 e successive modificazioni, il Piano Regolatore Generale del Comune di Balangero (TO), adottato con deliberazione consiliare n. 2 in data 25.1.2001, con le modifiche e le integrazioni apportate in sede di deliberazione consiliare n. 6 in data 23.3.2004, subordinatamente all'introduzione "ex officio", negli elaborati progettuali, delle ulteriori modificazioni specificatamente riportate nell'allegato documento in data 15.11.2004, che costituisce parte integrante al presente provvedimento, fatte salve comunque le prescrizioni del D.L. 30.4.1992 n. 285 "Nuovo Codice della Strada" e del relativo Regolamento approvato con D.P.R. 16.12.1992 n. 495 e successive modificazioni.

#### ART. 2

Con la presente approvazione - introdotte le modifiche "ex officio" di cui al precedente Art. 1 - lo Strumento Urbanistico Generale del Comune di Balangero si ritiene adeguato al Piano per l'Assetto Idrogeologico (P.A.I.), approvato con D.P.C.M. in data 24.5.2001.

#### ART. 3

La documentazione relativa al Piano Regolatore Generale del Comune di Balangero, debitamente vistata, si compone di:

-deliberazione consiliare n. 2 in data 25.1.2001, esecutiva ai sensi di legge, con allegato:

- Elab. Controdeduzioni alle osservazioni
- Tav.C Mappa delle osservazioni in scala 1:2.000
- Elab. Relazione
- Tav.1 Popolazione insediata e aree di rilevamento - planimetria in scala 1/5.000
- Tav.2 Vincoli - planimetria in scala 1/5.000
- Tav.3 Infrastrutture di servizio e di urbanizzazione - planimetria in scala 1/5.000
- Tav.4 Insediamenti produttivi, artigianali, terziari e agricoli - planimetria in scala 1/5.000
- Tav.5 Sviluppo concentrico: aree di servizio, infrastrutture di urbanizzazione, rete commerciale - planimetria in scala 1:2.000
- Tav.6 Sviluppo concentrico consistenza edilizia - planimetria in scala 1:2.000
- Elab.7 Consistenza e tipologia tessuto edificato del concentrico - Schede aree di rilevamento
- Tav.8 Deliberazione Programmatica - ipotesi progettuali planimetria in scala 1/10.000
- Elab. Scheda quantitativa dei dati urbani
- Elab. Norme di Attuazione - 1. TESTO
- Elab. Norme di Attuazione - 2. TABELLE DI AREA
- Tav.a.1 Planimetria sintetica in scala 1/25.000
- Tav.a.2 Planimetria sintetica in scala 1/10.000
- Tav.b USO DEL SUOLO TERRITORIO COMUNALE con delimitazione delle classi di pericolosità geomorfologica - planimetria in scala 1/5.000

- Tav.c USO DEL SUOLO SVILUPPO DEL CONCENTRICO con delimitazione delle classi di pericolosità geomorfologica - planimetria in scala 1:2.000

- Tav.d aree di servizio, viabilità, vincoli - planimetria in scala 1:2.000

- Tav.e sviluppo centro storico - planimetria in scala 1/750

- Elab. relazione geologico-tecnica con allegate nel testo le seguenti carte in scala 1:10.000, divise in legenda e 2 fogli:

- \* carta geologico strutturale
- \* carta geomorfologica e delle opere di difesa idraulica

\* carta dell'acclività

\* carta geoidrologica e dei pozzi censiti

\* carta di sintesi della pericolosità geomorfologica e dell'idoneità all'utilizzazione urbanistica

- Elab.n.1 Relazione - Canale Scolmatore del Torrente Banna

- Elab.n.2A Relazione idrogeologica-idraulica - Canale Scolmatore del Torrente Banna

- Elab.n.2B Relazione Idraulica integrativa - Canale Scolmatore del Torrente Banna

- Elab.n.13 Relazione di Calcolo - Canale Scolmatore del Torrente Banna

- Elab.All.1 Relazione Idraulica

- Tav.All.2 Planimetria dei bacini imbriferi in scala 1/5000

- Tav.All.3 Planimetria particolareggiata con l'individuazione delle zone oggetto di verifica in scala 1/750

- Tav.All.4 Piante e sezioni manufatti oggetto di verifica in scala 1/100;

- Elab.All.5 Documentazione fotografica verifiche

- Tav.All.6 Planimetria con individuazione zone d'intervento ipotesi di progetto in scala 1/2500

- Tav.All.7 Planimetrie particolareggiate e sezioni ipotesi di progetto - briglia Rio dei Milon in scala 1/100 e 1/50

- Tav.All.8 Planimetria particolareggiata - ipotesi di progetto - sistemazione briglie Rivo dei Patrus in scala 1/100;

- Tav.All.9 Planimetrie e sezioni - ipotesi di progetto - briglia Rio Planie in scala 1/100 e 1/50

- Elab.All.10 Documentazione fotografica ipotesi di progetto

- Elab Verifiche della stabilità degli accumuli detritici sovrastanti i Rii Patrus e Planie

- Tav. 2/v Estratto da planimetria attuale (agg.1999) dell'area interessata dal calcolo del volume del materiale di scarica

- Tav. Sezioni 1-1, 2-2 e 3-3

- Elab Analisi di compatibilità ambientate - Relazione

- Tav.f.1 Destinazione d'uso di ambiti e aree in scala 1:10.000

- Tav.f.2.A Rappresentazione aerofotogrammetrica di parti significative del territorio comunale: Miniera di S. Vittore

- Tav.f.2.B Rappresentazione aerofotogrammetrica di parti significative del territorio comunale: La Piana, il Tessuto Edificato, il Fiume;

- deliberazione consiliare n. 6 in data 23.3.2004, esecutiva ai sensi di legge, con allegato:

- Elab. - Controdeduzioni al parere della Regione Piemonte

- Elab. - Norme Tecniche di Attuazione 1 testo

- Elab. - Norme Tecniche di attuazione 2 tabelle di area

- Tav.a.1 - Planimetria sintetica in scala 1/25.000

- Tav.a.2 - Planimetria sintetica in scala 1/10.000

- Tav.b - uso del suolo territorio comunale con delimitazione delle classi di pericolosità geomorfologica - planimetria in scala 1/5.000
- Tav.c - uso del suolo sviluppo del concentrico con delimitazione delle classi di pericolosità geomorfologica - planimetria in scala 1:2.000
- Tav.d - aree di servizio, viabilità, vincoli - planimetria in scala 1:2.000
- Tav.e1 - sviluppo centro storico vincoli- planimetria in scala 1/750
- Tav.e2 - Sviluppo centro storico indagine consistenza fabbricati e tipologie edilizie in scala 1:750
- Tav. e3 - Centro storico rappresentazione aerofotogrammetrica
- Elab.e4 - Sviluppo centro storico -Schedatura fabbricati- prescrizioni normative
- Elab.e5 - Sviluppo del centro storico-documentazione fotografica
- Tav. - Alluvione 5-6 novembre 1994 - carta degli allagamenti e dei danni censiti - Allegato A in scala 1:5000
- Tav. - Alluvione 13-15 ottobre 2000 - Carta degli allagamenti e dei danni censiti in scala 1:10000
- Elab. - Relazione geologico-tecnica integrazione
- Tav. - Carta geomorfologica e delle opere di difesa idraulica Allegato C in scala 1:10000
- Tav. - Carta di sintesi della pericolosità geomorfologica e dell'idoneità all'utilizzazione urbanistica Allegato D in scala 1:10000
- Elab. - Risposta alle osservazioni dei servizi tecnici regionali
- Tav.1 - Verifica di compatibilità idraulica ed idrogeologica - Planimetria generale canale di Balangero in scala 1:5000
- Tav.2 - Verifiche di compatibilità idraulica ed idrogeologica - Planimetria rilevata tratto A-B canale di Balangero in scala 1:200
- Tav.3 - Verifica di compatibilità idraulica ed idrogeologica planimetria rilevata tratto C-D canale di Balangero in scala 1:500
- Tav.4 - verifica di compatibilità idraulica ed idrogeologica sezioni rilevate canale di Balangero in scala 1:100
- Tav.5 - Verifiche di compatibilità idraulica ed idrogeologica - relazione idrologica-idraulica canale di Balangero
- Tav. - Allegato cartografico dell'uso del suolo in scala 1:5000
- Elab. - Scheda quantitativa dei dati urbani.

La presente deliberazione sarà pubblicata sul Bollettino Ufficiale della Regione Piemonte ai sensi dell'art. 65 dello Statuto e dell'art.14 del D.P.G.R. n.8/R/2002.

(omissis)

Allegato

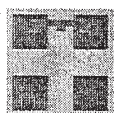
**REGIONE  
PIEMONTE***Direzione Pianificazione  
e Gestione Urbanistica**Direzione19@regione.piemonte.it**Data* 15.11.2004*Protocollo*

Allegato alla D.G.R. n. *14-14562* in data *15.11.2004* relativa all'approvazione del Piano Regolatore Generale Comunale predisposto dal Comune di Balangero e adottato con DD.CC. n. 2 del 25.1.2001 e n. 6 del 23.3.2004

## ELENCO DELLE MODIFICHE INTRODOTTE "EX OFFICIO"

### Modifiche alla cartografia :

**Tav.B – Uso del suolo. Territorio comunale, in scala 1:5.000**

**Tav.C - Uso del suolo. Sviluppo territorio urbanizzato concentrico e frazioni, in scala 1:2.000**

- si intende stralciata l'area CE5a.
- si intende stralciata la porzione occidentale dell'area DE1, occupata in parte dalla destinazione VP5, in modo che il nuovo confine dell'area risulti allineato sul prolungamento del margine ovest della sovrastante area D2.
- si intende stralciata la porzione settentrionale dell'area DE2 ricadente nella classe di rischio geologico IIIa inedificabile ed arretrato il confine settentrionale dell'area stessa sulla linea individuabile in cartografia che separa la classe geologica IIIa dalla IIb.

**Allegato C - Carta geomorfologica e delle opere di difesa idraulica in scala 1:10.000**

Il riferimento nella legenda relativo ai limiti delle Fasce Fluviali dovrà essere modificato come segue: "...Individuate nel Piano Stralcio delle Fasce Fluviali (D.P.C.M. 24/7/1998) e nel Piano Stralcio per l'Assetto Idrogeologico del Fiume Po". Deve essere reintrodotta la classificazione EbA in corrispondenza della porzione del territorio ubicata tra i limiti della fascia B e della fascia C in sinistra idrografica del T.te Stura.

Si elimini nella legenda alla voce "Fasce Fluviali" la frase: "...per quanto riguarda il limite della fascia B".

**Allegato D – Carta di sintesi della pericolosità geomorfologica e dell'idoneità all'utilizzazione urbanistica, in scala 1:10.000**

Il riferimento nella legenda relativo ai limiti delle Fasce Fluviali dovrà essere modificato come segue: "...Individuate nel Piano Stralcio delle Fasce Fluviali (D.P.C.M. 24/7/1998) e nel Piano Stralcio per l'Assetto Idrogeologico del Fiume Po". Si elimini nella legenda alla voce "Fasce Fluviali" la frase: "...per quanto riguarda il limite della fascia B".

Inoltre si aggiunga alla stessa voce la seguente precisazione: "Le norme d'uso dei suoli all'interno delle Fasce Fluviali sono quelle ammesse al Titolo II delle N.d.A. del P.A.I."

**Modifiche alle Norme Tecniche di Attuazione****Art. 39 - Aree Nr-Nuclei rurali di valore storico - documentario**

Si aggiunge alla fine del primo comma la seguente frase: "ai sensi del punto 2 comma 1 dell'art. 24 della L.R. 56/77).

**Art. 45 – Area RA di ristrutturazione e riordino ambientale**

Al comma 7 dopo le parole "...sotto il profilo idrogeologico..." si aggiunge la frase "e sotto il profilo sanitario ed ambientale".

Al comma 11 dopo le parole "...delle destinazioni d'uso, dovrà..." si inserisce il seguente testo "essere pianificato, vagliato ed approvato con procedure di pianificazione concertata al fine di coordinare i vari soggetti pubblici e privati interessati a valutare a livello interdisciplinare le diverse problematiche (territoriali, urbanistiche, idrogeologiche, ambientali e sanitarie) che sovrintendono al corretto utilizzo dell'area. Il complesso delle nuove previsioni di utilizzo dell'area RA dovrà comunque ...".

Alla fine del 12° ed ultimo comma si aggiunge il seguente ulteriore testo: "Infine si precisa che per gli interventi di messa in sicurezza, bonifica e ripristino ambientale dell'area valgono in particolare i disposti di cui ai commi 7 e 10 dell'art. 17 del Decreto Legislativo 5 febbraio 1997 n. 22 e più in generale le disposizioni, leggi ed accordi istituzionali in materia".

**Art. 51 – Aree inedificabili – Vincoli – Fasce e zone di rispetto**

Si inserisce alla fine del comma 9 la seguente prescrizione. "La fascia di rispetto in destra idrografica del Torrente Banna nel tratto a Monte della Cartiera fino alla esistente intersezione con la strada comunale è di m. 50 per una lunghezza di circa m. 300."

Si aggiunge alla fine dell'articolo quale nuovo comma 15 la seguente prescrizione: "La fascia di rispetto per i tratti coperti dei rii Milon, Planie e Patrus ubicati nel centro storico è delimitata con una profondità corrispondente alla strada esistente.

**Art. 51 bis – Adeguamento al Piano Stralcio delle Fasce Fluviali**

Si aggiunge alla fine del penultimo comma dopo le parole "...Norme di Attuazione del PSFF" la seguente precisazione: "In particolare si intendono integralmente richiamate le Norme d'uso dei Suoli di cui al Titolo II delle N.d.A. del P.A.I.. La rappresentazione



della Fascia Fluviale A negli elaborati "Allegato C Carta geomorfologica e delle opere di difesa idraulica in scala 1:10.000" e "Allegato D Carta di sintesi della pericolosità geomorfologica e dell'idoneità all'utilizzazione urbanistica, in scala 1:10.000" è da intendersi come meramente indicativa e quindi non sostituisce e/o modifica la perimetrazione vigente."

#### **Art.52 – Limitazioni derivanti dalla classificazione di pericolosità geomorfologica delle aree**

Alla fine dell'articolo si aggiunge la seguente prescrizione: "Le norme d'uso dei suoli per le aree Ee, Eb, Em lineari ed areali sono quelle previste all'art. 9 del PAI."

Ad integrazione del testo normativo proposto si aggiunge il seguente nuovo articolo:

**"Art. 52 bis Prescrizioni geologiche di carattere generale relative all'intero territorio comunale derivanti dai pareri dell'ARPA (prot. n. 129497 del 13.10.2004) e delle Direzioni Regionali Opere Pubbliche (prot. n. 50230 del 19.10.2004) e Difesa del Suolo (prot. n. 6713/23.2 del 29.9.2004)."**

- In merito alle problematiche ambientali provocate dalla presenza dei residui della coltivazione dell'amianto, è necessario ottemperare a quanto previsto nel punto 14.2 delle NTE alla Circ. 7/LAP. L'Amministrazione Comunale dovrà verificare nel tempo la reciproca coerenza tra il PRGC e l'attività di indagine e di bonifica dell'area dell'ex Amiantifera.
- Dovranno essere realizzate opere di trattenuta a monte dei tratti coperti dei Rii Milon, Planie e Patrus se le opere esistenti non risultassero sufficienti ed eseguite delle griglie sui tratti coperti in quantità adeguata al fine di prevenire le possibilità di sovrappressioni.
- L'Amministrazione Comunale deve eseguire costantemente interventi di manutenzione ordinaria sui corsi d'acqua con disalvei e tagli arborei ove necessario.

#### **Modifiche alle Tabelle di area**

##### **Area DE2**

Alla voce "Note e prescrizioni specifiche" si aggiunga alla fine del testo del punto 1) la seguente prescrizione: "..., così come per le aree DA2 e DE1, nonché la contestuale realizzazione dell'asse viario di collegamento tra la via Banna e la strada provinciale Torino-Lanzo."

#### **Modifiche all'Elaborato e4 – Sviluppo del centro storico**

Alla voce "Prescrizioni normative" si intende stralciata, per tutti gli edifici schedati, la dizione "6° comma" riferita all'art. 31.

Il Responsabile del Settore  
Territoriale Provincia di Torino  
arch. Maurizio Vetere

Il Direttore  
arch. Franco Ferrero

Deliberazione della Giunta Regionale 24 gennaio 2005, n. 16-14595

**Criteri di partecipazione al bando riservato ai Comuni piemontesi per l'attivazione di un progetto sperimentale in materia di servizio civico volontario delle persone anziane**

A relazione dell'Assessore Cotto:

Nell'anno 2003 la Regione Piemonte con D.G.R. n.13-9243 del 5.5.2003 ha istituito la "Giornata regionale di contrasto alla solitudine" e avviato contestualmente una campagna mirata a contrastare tale fenomeno che rischia di accentuare ulteriormente lo stato di debolezza in cui versano molte persone, soprattutto anziane.

L'art. 2 della L.R. n. 1/2004 promuove la partecipazione attiva dei cittadini nella programmazione e nell'organizzazione del sistema integrato di interventi e servizi sociali.

In particolare, l'art. 13 del medesimo provvedimento, nel riconoscere il ruolo e la funzione che gli anziani svolgono nella società, promuove il servizio civico volontario delle persone anziane, al fine di favorire la loro autonomia progettuale e la loro partecipazione alla vita sociale e culturale della comunità nella quale vivono.

Inoltre, l'art.4, comma 1 lettera m, della L.R. n. 1/2004 prevede fra le funzioni della Regione la realizzazione di iniziative di interesse regionale anche sperimentali ed innovative, promosse dagli enti territoriali e da altri soggetti.

Pertanto, nelle more dell'attuazione dell'art.13 e considerata la rilevanza che il territorio pone alla promozione e al supporto delle persone anziane, la Regione riconosce l'importanza della formazione della popolazione anziana alla cittadinanza attiva con l'attuazione del progetto sperimentale di cui all'Allegato A, parte integrante della presente deliberazione.

Di conseguenza, visto il rilievo sociale dato dalla realizzazione di tale progetto e considerata, di conseguenza, la necessità di confrontarsi con gli Enti locali per la definizione del reale fabbisogno e delle più adeguate modalità di realizzazione, si intende ora avviare una sperimentazione del servizio civico delle persone anziane e si individuano quali destinatari del bando di cui all'Allegato "A", secondo i criteri in esso contenuti, tutti i Comuni piemontesi.

Per questa prima fase di sperimentazione è prevista una spesa presunta di circa 1.000.000,00 di euro, per la quale si provvederà, con successivo provvedimento, all'accantonamento su apposito capitolo di spesa, compatibilmente con le disponibilità di bilancio.

Tutto ciò premesso, per le motivazioni sopra esposte; vista la L.R. n. 1 dell'8 gennaio 2004, in particolare l'art. 4 e l'art. 13;

vista la D.G.R. n.13-9243 del 5/5/2003;

la Giunta regionale, a voti unanimi, resi nelle forme di legge:

*delibera*

- di approvare il bando, ove sono individuate in via sperimentale le attività del servizio civico volontario delle persone anziane, che contiene le modalità generali per il loro svolgimento e i criteri per l'assegnazione di contributi ai soggetti che tale servizio istituiscono, di cui all'allegato "A" alla presente deliberazione, quale parte integrante della stessa;

- di provvedere, con successivo provvedimento, all'accantonamento su apposito capitolo di spesa, della cifra presunta di euro 1.000.000,00, compatibilmente con le disponibilità di bilancio;

- che in ogni iniziativa mirata a diffondere la conoscenza dell'intervento oggetto del contributo regionale dovrà essere citata la partecipazione finanziaria della Regione Piemonte alla realizzazione dell'intervento medesimo.

La presente deliberazione sarà pubblicata sul Bollettino Ufficiale della Regione Piemonte, ai sensi dell'art. 65 dello Statuto e dell'art.14 del D.P.G.R. n.8/R/2002.

(omissis)

Allegato A

*Bando riservato ai Comuni del Piemonte per l'attivazione di un progetto sperimentale in materia di servizio civico volontario delle persone anziane.*

*Premessa*

La consapevolezza delle difficoltà che gli anziani hanno, più di altri gruppi, di muoversi in una realtà complessa ed estremamente dinamica, nonché del deficit informativo delle istituzioni e, più in generale dei cittadini, sui reali bisogni degli anziani, richiede di sviluppare politiche di sostegno che amplino la gamma delle risposte alle loro esigenze, estendendone la tipologia e mirando a soddisfare anche necessità immateriali.

Tali politiche dovranno fare proprie l'importanza della cultura delle relazioni affettive e dell'associazionismo, sia in ambito familiare sia in ambito sociale, e la ricchezza degli apporti e delle suggestioni del vissuto degli anziani, secondo un modello organizzativo capace di garantire le singole specificità, ma nello stesso tempo costruire un'identità nella consapevolezza del ruolo che gli anziani stessi possono svolgere all'interno del sistema integrato dei servizi.

*Oggetto*

Oggetto del bando è l'istituzione, in via sperimentale, di un progetto di servizio civico delle persone anziane.

*Caratteristiche*

Il servizio civico delle persone anziane è un'attività gratuita, che non costituisce alcun rapporto di lavoro, volontaria e socialmente utile.

Risponde all'esigenza soggettiva dell'anziano di ricoprire un ruolo ancora attivo, personalmente significativo, che consenta l'espressione delle proprie potenzialità individuali, basato sull'etica della cittadinanza attiva e della responsabilità verso l'altro,

Il servizio civico delle persone anziane persegue, pertanto, il duplice obiettivo di stimolare gli anziani a sviluppare una più ricca vita di relazione, esaltando la dignità e il valore della loro attività, e di utilizzare la loro esperienza per rispondere sia a bisogni tradizionali, sia a quelli derivanti dalla nuova complessità sociale e a quelli a cui non possono rispondere i servizi istituzionali impegnati nel far fronte alle esigenze prioritarie e specifiche.

All'anziano impegnato in attività di servizio civico possono essere concesse, non a titolo di remunerazione o corrispettivo, agevolazioni nella fruizione di servizi quali ad esempio quelli di trasporto e culturali.

*Destinatari del bando*

Possono presentare progetti di istituzione di servizio civico delle persone anziane, secondo criteri di priorità di seguito indicati, tutti i Comuni piemontesi.

*Destinatari del progetto*

Il servizio civico è destinato alle persone che abbiano compiuto il sessantacinquesimo anno di età o che percepiscano comunque un trattamento pensionistico in regime di quiescenza.

Non sono previste fasce di età, requisiti reddituali o altre caratteristiche che determinino forme di priorità nell'accesso al servizio.

In relazione all'attività da svolgersi, ciascuna Amministrazione comunale determinerà le caratteristiche personali richieste e le modalità di reclutamento.

Per lo svolgimento delle attività di servizio civico i Comuni dovranno provvedere alla copertura assicurativa degli anziani.

#### *Attività del progetto*

I progetti dovranno avere come riferimento obiettivi che rispondano all'esigenza soggettiva dell'anziano di ricoprire un ruolo ancora attivo e di utilizzare la sua esperienza per rispondere ai bisogni espressi dai cittadini, nell'ambito della rete dei servizi sociali.

Le aree di intervento potranno, pertanto, essere individuate fra:

- \* Tutela e assistenza alle persone (es. anziani, disabili, minori).
- \* Tutela e vigilanza ambientale.
- \* Informazione e orientamento culturale e urbano.
- \* Controllo degli attraversamenti pedonali.
- \* Servizi di custodia e sorveglianza di strutture pubbliche (scuole, ville e giardini, spazi e impianti pubblici).
- \* Assistenza sugli scuolabus e su altri mezzi di trasporto pubblici.
- \* Servizi di pre-scuola e di doposcuola.
- \* Manutenzione del verde pubblico, monitoraggio del decoro e dell'arredo urbano e più in generale cura della città.
- \* Attività integrative e di socializzazione nei centri diurni per disabili e nei Centri Addestramento Disabili.

#### *Criteri di priorità.*

I progetti saranno valutati secondo i seguenti criteri di priorità:

- \* progetti presentati da Comuni con popolazione inferiore ai 10.000 abitanti o frazioni di Comuni storicamente di carattere autonomo
- \* progetti che prevedono attività a favore di minori e/o disabili
- \* progetti che prevedono attività legata alla tutela e alla vigilanza ambientale
- \* progetti da realizzarsi con la collaborazione di altri soggetti pubblici o privati senza scopo di lucro (volontariato, associazionismo, oratori, IPAB, case di riposo, scuole, ecc...)

#### *Durata*

I progetti dovranno prevedere la durata di 12 mesi.

In ogni caso, entro il 30 ottobre 2006, i Comuni che hanno ottenuto il finanziamento per l'attuazione di progetti di istituzione di servizio civico delle persone anziane dovranno presentare all'Amministrazione regionale una relazione attestante sia le attività realizzate che le spese sostenute a copertura del costo totale del progetto.

#### *Entità del contributo.*

La somma prevista quale contributo massimo per ciascun progetto è di euro 20.000,00.

Tale somma, in ogni caso, non potrà essere superiore all'80% del costo totale del progetto.

Nel progetto dovrà essere indicato il cofinanziamento della cifra residuale che potrà comprendere il costo del personale e degli strumenti utilizzati per la sua realizzazione.

#### *Modalità di pagamento*

Al momento dell'approvazione dei progetti verrà erogato il 70% del contributo concesso, mentre il restante 30% verrà versato a seguito della presentazione di una relazione attestante sia le attività realizzate che le spese sostenute a copertura del costo totale del progetto.

#### *Tipologia istanza*

Le Amministrazioni comunali che intendono presentare istanza di istituzione di servizio civico delle persone anziane dovranno redigere un progetto che contenga:

- \* l'area o le aree di intervento del servizio
- \* il numero di anziani coinvolti
- \* le modalità di svolgimento del servizio
- \* le forme di partecipazione degli anziani alla predisposizione dei progetti e alla verifica degli stessi
- \* gli uffici preposti al coordinamento e direzione delle attività
- \* le eventuali attività formative preliminari
- \* l'attestazione dell'eventuale collaborazione di altri soggetti pubblici o privati senza scopo di lucro (volontariato, associazionismo, oratori, IPAB, case di riposo, scuole, ecc...)
- \* la presenza eventuale di un tutor
- \* la durata prevista per lo svolgimento del progetto
- \* il costo totale del progetto e il cofinanziamento
- \* ogni altro criterio e modalità ritenuti necessari

#### *Termine di presentazione*

Le istanze per la richiesta di contributo per l'istituzione di servizio civico delle persone anziane dovranno pervenire **entro il 15 aprile 2005** (in caso di invio a mezzo posta fa fede il timbro postale) a:

Responsabile del procedimento: dr. Attilio Miglio  
Assessorato Politiche Sociali  
Direzione Politiche Sociali  
C.so Stati Uniti 1  
10128 Torino.

Deliberazione della Giunta Regionale 24 gennaio 2005, n.22-14601

#### **Tutela della salute dei non fumatori: indicazioni operative per le attività di vigilanza e di gestione del contenzioso**

A relazione dell'Assessore Galante:

Visto l'articolo 115 del Decreto Legislativo 31 marzo 1998, n. 112 come modificato dall'articolo 16 del Decreto Legislativo 29 ottobre 1999, n. 443;

considerato che il Decreto Legislativo 31 marzo 1998, n. 112 e successive modifiche ha conferito alle Regioni ed alle Province Autonome tutte le funzioni ed i compiti amministrativi in tema di salute umana e sanità veterinaria, salvo quelli espressamente mantenuti allo Stato;

vista la Legge 15 marzo 1997, n. 59 di delega al Governo per il conferimento di funzioni e compiti alle Regioni ed enti locali, per la riforma della Pubblica Amministrazione e per la semplificazione amministrativa;

vista la Legge n. 584 del 11 novembre 1975 e s.m.i. concernente il divieto di fumare in determinati locali e su mezzi di trasporto pubblico;

vista la Direttiva del Presidente del Consiglio dei Ministri 14 dicembre 1995 concernente il divieto di fumo in determinati locali della pubblica amministrazione o dei gestori di servizi pubblici;

visto l'articolo 51 della legge 16 gennaio 2003, n. 3 recante "Tutela della salute dei non fumatori";

visto l'accordo del 24 luglio 2003 tra il Ministro della salute, le Regioni e le Province Autonome di Trento e

di Bolzano sulla tutela della salute dei non fumatori di cui all'articolo 51, comma 2, della legge 16 gennaio 2003, n. 3 - Intesa ai sensi dell'articolo 8, comma 6 della legge 5 giugno 2003, n. 131;

visto il Decreto del Presidente del Consiglio dei Ministri 23 dicembre 2003 di attuazione dell'articolo 51, comma 2, della legge 16 gennaio 2003, n. 3, come modificato dall'articolo 7 della legge 21 ottobre 2003, n. 306;

visto l'accordo del 16 dicembre 2004 tra il Ministro della salute di concerto con i Ministri dell'interno e della giustizia, e le Regioni e le Province Autonome di Trento e di Bolzano in materia di tutela della salute dei non fumatori in attuazione dell'articolo 51, comma 7, della legge 16 gennaio 2003, n. 3;

vista la circolare del Ministero della salute in data 17 dicembre 2004 contenente "Indicazioni interpretative e attuative dei divieti conseguenti all'entrata in vigore dell'articolo 51 della legge 16 gennaio 2003, n. 3";

viste la Legge regionale 3 luglio 1996, n. 35 e la Legge regionale 15 marzo 2001 n. 5, con le quali sono state delegate alle ASL le funzioni amministrative sanzionatorie in materia di igiene e sanità pubblica, prevenzione e sicurezza degli ambienti di lavoro, igiene degli alimenti e nutrizione, e veterinaria;

considerata la necessità di recepire i documenti approvati dalla Conferenza Permanente per i rapporti tra lo Stato, le Regioni e le Province Autonome di Trento e Bolzano, al fine di dare concreta applicazione sul territorio regionale a quanto convenuto per garantire sull'intero territorio nazionale l'uniformità applicativa della normativa in materia di tutela della salute dei non fumatori;

la Giunta regionale, unanime,

*delibera*

\* di recepire come parte integrante della presente Deliberazione gli allegati "Accordo del 24 luglio 2003 tra il Ministro della salute, le Regioni e le Province Autonome di Trento e di Bolzano sulla tutela della salute dei non fumatori di cui all'articolo 51, comma 2, della legge 16 gennaio 2003, n. 3 - Intesa ai sensi dell'articolo 8, comma 6 della legge 5 giugno 2003, n. 131" (Allegato A) e "Accordo del 16 dicembre 2004 tra il Ministro della salute di concerto con i Ministri dell'interno e della giustizia, e le Regioni e le Province Autonome di Trento e di Bolzano in materia di tutela della salute dei non fumatori in attuazione dell'articolo 51, comma 7, della legge 16 gennaio 2003, n. 3" (Allegato B);

\* di demandare la competenza in materia di funzioni amministrative sanzionatorie sull'osservanza del divieto di fumare nei locali e strutture di competenza regionale, ai sensi della L.R. n. 35 del 3/7/1996 e della L.R. n. 5 del 15/3/2001, alle ASL piemontesi territorialmente competenti (Servizi Contenzioso Amministrativo);

\* che l'attività di controllo sia esercitata dagli ufficiali ed agenti di Polizia giudiziaria di cui all'articolo 13 della legge 689/81 e s.m.i. (compreso il personale dei Servizi dei Dipartimenti di Prevenzione delle ASL), dal personale dei corpi di polizia amministrativa locale, dalle guardie giurate espressamente adibite a tale servizio, nonché dai soggetti di cui all'art. 4, lett. b), della Direttiva P.C.M 14/12/95;

\* che i proventi derivanti dall'applicazione delle sanzioni amministrative pecuniarie siano introitati negli appositi capitoli di bilancio delle ASL territorialmente competenti, mediante versamento sui c/c postali indicati nell'allegato C) che fa parte integrante del presente provvedimento;

\* che per le infrazioni al divieto di fumare contestate da organi statali, i cui proventi affluiscono al bilancio

dello Stato secondo le indicazioni contenute al punto 10 dell'Accordo 16 dicembre 2004 tra il Ministro della salute di concerto con i Ministri dell'interno e della giustizia, e le Regioni e le Province Autonome di Trento e di Bolzano, il rapporto ex art. 17 Legge 689/81 e s.m.i. sia inoltrato al Prefetto;

\* di demandare alla Direzione Sanità Pubblica dell'Assessorato alla Sanità di concerto con le ASL le attività di monitoraggio degli interventi attuati e di acquisizione dei dati in merito all'osservanza della normativa e al numero delle infrazioni contestate da trasmettere al Ministero della salute ai sensi del punto 15 dell'Accordo 16 dicembre 2004 tra il Ministro della salute di concerto con i Ministri dell'interno e della giustizia, e le Regioni e le Province Autonome di Trento e di Bolzano

La presente deliberazione sarà pubblicata sul Bollettino Ufficiale della Regione Piemonte ai sensi dell'art. 65 dello Statuto e dell'art. 14 del D.P.G.R. n. 8/R/2002.

(omissis)

Allegato





**Repertorio Atti n. 1814 del 24 luglio 2003**

**CONFERENZA STATO REGIONI  
SEDUTA DEL 24 LUGLIO 2003**

**Oggetto : Accordo tra il Ministro della salute, le Regioni e le Province Autonome di Trento e di Bolzano sulla tutela della salute dei non fumatori, di cui all'articolo 51, comma 2 della legge 16 gennaio 2003, n. 3- Intesa ai sensi dell'articolo 8, comma 6 della legge 5 giugno 2003, n.131.**

**La Conferenza Permanente per i rapporti tra lo Stato, le Regioni e le province  
Autonome di Trento e Bolzano**

**VISTO** l'articolo 51 della legge 16 gennaio 2003, n.3, che, al comma 1, dispone, a tutela della salute dei non fumatori, il divieto di fumare nei locali chiusi, ad eccezione di quelli privati non aperti ad utenti o al pubblico e di quelli riservati ai fumatori e come tali contrassegnati, al fine di garantire i livelli essenziali del diritto alla salute;

**VISTO** l'articolo 51, comma 2 della legge 16 gennaio 2003, n.3, che prevede che gli esercizi e i luoghi di lavoro di cui al comma 1, lettera b) devono essere dotati di impianti per la ventilazione ed il ricambio d'aria regolarmente funzionanti, le cui caratteristiche tecniche sono da definire;

**VISTO** l'articolo 51 della legge 16 gennaio 2003, n.3, che, al comma 8 dispone che le disposizioni attuative dello stesso non devono comportare maggiori oneri a carico del bilancio dello Stato;

**VISTO** il decreto del Presidente della Repubblica 23 maggio 2003 recante: "'Approvazione del Piano Sanitario Nazionale 2003 - 2005", che individua gli obiettivi da raggiungere per attuare la garanzia costituzionale del diritto alla salute, conseguibili nel rispetto dell'accordo dell'8 agosto 2001, come integrato dalle leggi finanziarie per gli anni 2002 - 2003 e nei limiti e in coerenza dei programmati livelli di assistenza;

**VISTO** inoltre l'obiettivo 2.9 del suddetto Piano relativo alla "Promozione di stili di vita salutari, la prevenzione e la comunicazione pubblica sulla salute", il quale, in particolare, prevede alla lettera c), che, accanto agli interventi legislativi, siano attivate campagne di educazione ed informazione tese a tutelare la salute dal fumo passivo e attivo;

**VISTO** l'articolo 117, terzo comma della Costituzione che, tra le materie di legislazione concorrente regionale, individua la "tutela della salute";



**VISTO** l'articolo 8, comma 6 della legge 5 giugno 2003, n.131, il quale prevede, tra l'altro, che il Governo può promuovere la stipula di intese in sede di Conferenza Stato-Regioni, dirette a favorire l'armonizzazione delle rispettive legislazioni o il raggiungimento di posizioni unitarie o il conseguimento di obiettivi comuni;

**RITENUTO** che, in considerazione dell'entrata in vigore del citato articolo 8, comma 6 della legge n. 131/2003, appare necessario individuare le modalità per il raggiungimento di obiettivi comuni nella tutela della salute dei non fumatori;

**sancisce tra il Ministro della salute, le Regioni e le Province Autonome di Trento e di Bolzano il seguente accordo nei termini sottoindicati:**

**CONSIDERATO** che il fumo di tabacco è la più importante causa di morte prematura nei Paesi sviluppati e rappresenta, pertanto, uno dei più gravi problemi di sanità pubblica a livello mondiale;

**CHE** la promozione di stili di vita salutari e la prevenzione dei gravi danni alla salute derivanti dall'esposizione attiva e passiva al fumo di tabacco restano, pertanto, obiettivi prioritari delle politiche sanitarie anche del nostro Paese, in quanto la prevalenza dei fumatori e l'incidenza delle patologie fumo-correlate sono ancora troppo elevate e i progressi nella riduzione del consumo del tabacco sono ancora deludenti;

**RITENUTO** che lo Stato e le Regioni reputano necessario, nell'ambito delle reciproche competenze a livello centrale e territoriale, determinare e sviluppare un approccio globale alle problematiche connesse al consumo di tabacco, comprendente:

- interventi informativi ed educativi di promozione della salute e di stili di vita sani;
- offerta di cure e sostegno ai fumatori per la disassuefazione;
- norme restrittive per il controllo del fumo di tabacco negli ambienti pubblici e di lavoro e disposizioni per la regolamentazione della pubblicità e dell'accesso ai minori ai prodotti del tabacco;

**CONSIDERATO** che la predisposizione di locali per fumatori non è considerata dalla legge adempimento obbligatorio, mentre è obbligatorio il divieto di fumo in tutti i locali contemplati dalla legge;

**PRESO ATTO** che la normativa di recente approvata, che estende il divieto di fumare in particolare, ma non esclusivamente, ai luoghi di lavoro ed agli esercizi di ristorazione, appare in linea con gli orientamenti internazionali in materia di tutela della salute pubblica; anche in considerazione della Convenzione Quadro per il Controllo del Tabacco promossa dall'Organizzazione Mondiale della Sanità, che ha tra i suoi obiettivi la protezione dall'esposizione al fumo passivo;



**PRESO ATTO** che il Ministero della salute e le Regioni curano l'informazione ai cittadini, nelle forme ritenute più opportune e concordate, delle particolari procedure definite a livello regionale;

**tra il Ministro della salute, le Regioni e le Province autonome di Trento e Bolzano si conviene quanto segue:**

1. I locali riservati ai fumatori sono contrassegnati come tali e sono realizzati in modo da risultare adeguatamente separati da altri ambienti limitrofi, dove è vietato fumare, da idonee barriere fisiche.
2. I locali per fumatori devono essere dotati di idonei mezzi meccanici di ventilazione forzata, in modo da garantire una adeguata portata d'aria di ricambio supplementare.
3. I locali per fumatori, quando in uso, devono essere mantenuti in depressione in modo tale da garantire che la direzione del flusso d'aria sia costantemente orientata verso i suddetti locali.
4. Permane il divieto di fumo in presenza di un unico locale e di impossibilità di assicurare idonea separazione degli ambienti come previsto al punto 1.
5. In caso di guasto dell'impianto di ventilazione, non è consentito fumare nei locali destinati ai fumatori.
6. I locali per fumatori sono contrassegnati da idonei cartelli, adeguatamente visibili, e da altri che segnalano eventuali guasti all'impianto di ventilazione.
7. Nei locali in cui è vietato fumare sono collocati idonei cartelli, adeguatamente visibili, che evidenziano tale divieto.

Il Segretario  
f.to Carpino

Il Presidente  
f.to La Loggia



*Presidenza  
del Consiglio dei Ministri*

CONFERENZA PERMANENTE PER I RAPPORTI  
TRA LO STATO, LE REGIONI E LE PROVINCE AUTONOME  
DI TRENTO E BOLZANO

**Accordo tra il Ministro della salute, di concerto con i Ministri dell'interno e della giustizia, e le Regioni e le Province autonome di Trento e di Bolzano, in materia di tutela della salute dei non fumatori, in attuazione dell'articolo 51, comma 7, della legge 16 gennaio 2003, n. 3.**

Rep. n. 245 del 16 dicembre 2004

**LA CONFERENZA PERMANENTE PER I RAPPORTI TRA LO STATO, LE  
REGIONI E LE PROVINCE AUTONOME DI TRENTO E BOLZANO**

**Nell'odierna seduta del 16 dicembre 2004:**

**VISTI** gli articoli 2, comma 2, lettera b) e 4, comma 1 del decreto legislativo 28 agosto 1997, n. 281;

**VISTO** l'articolo 51 della legge 16 gennaio 2003, n. 3, che al comma 1, a tutela della salute dei non fumatori, dispone il divieto di fumare nei locali chiusi, ad eccezione di quelli privati non aperti ad utenti o al pubblico e di quelli riservati ai fumatori e come tali contrassegnati, al fine di garantire i livelli essenziali del diritto alla salute;

**VISTO** il citato art. 51 della legge 16 gennaio 2003, n. 3, che al comma 7 demanda ad un accordo da sancirsi in questa Conferenza, su proposta del Ministro della salute, di concerto con i Ministri dell'interno e della giustizia, la individuazione delle procedure per l'accertamento delle infrazioni, della relativa modulistica per il rilievo delle sanzioni, nonché l'individuazione dei soggetti legittimati ad elevare i relativi processi verbali, dei soggetti competenti a ricevere il rapporto sulle infrazioni accertate ai sensi dell'articolo 17 della legge 24 novembre 1981, n. 689, e dei soggetti deputati ad irrogare le relative sanzioni;

**VISTO** lo schema di accordo predisposto dal Ministero della salute, di concerto con i Ministri della giustizia e dell'interno, ai sensi del citato art. 51, comma 7, della legge n. 3 del 2003, nel testo trasmesso con nota del 15 novembre 2004;





*Presidenza  
del Consiglio dei Ministri*

CONFERENZA PERMANENTE PER I RAPPORTI  
TRA LO STATO, LE REGIONI E LE PROVINCE AUTONOME  
DI TRENTO E BOLZANO

**CONSIDERATO** che nell'incontro tecnico del 29 novembre 2004, tra Amministrazioni centrali interessate e Regioni e Province autonome sono state concordate alcune proposte di modifica al testo della proposta, in ordine ad alcune delle quali si sono riservate tuttavia una verifica;

**CONSIDERATO** che il Ministero della salute con nota del 13 dicembre 2004 ha trasmesso una nuova stesura del testo, nella quale sono state recepite le proposte delle Regioni e le osservazioni formulate, sulla scorta delle proposte regionali, dai Ministeri dell'interno e della giustizia;

**VISTA** la nota del 14 dicembre 2004, con la quale il Ministero dell'interno ha richiesto ulteriori emendamenti ai punti 2.5, 3 e 4, di carattere meramente esplicativo, condivise dalle altre Amministrazioni centrali, recepite in una nuova stesura dal Ministero della salute e trasmessa con nota del 15 dicembre 2004;

**VISTA** la nota del 15 dicembre 2004, con la quale detta stesura è stata inoltrata alle Regioni e alle Province autonome;

**ACQUISITO** l'assenso del Governo e dei Presidenti delle Regioni e delle Province autonome, nel corso dell'odierna seduta, sul testo del presente accordo;

### **SANCISCE ACCORDO**

tra i Ministri della salute, dell'interno e della giustizia e le Regioni e le Province autonome, nei seguenti termini:

#### **1. PREMESSA**

Il fumo di tabacco è la più importante causa di morte prematura nei Paesi sviluppati e rappresenta, pertanto, uno dei più gravi problemi di sanità pubblica a livello mondiale.

La promozione di stili di vita salutari e la prevenzione dei gravi danni alla salute derivanti dall'esposizione attiva e passiva al fumo di tabacco, pertanto, costituiscono obiettivi prioritari delle politiche sanitarie anche del nostro Paese e la nuova normativa - che estende l'ambito di applicazione del divieto di fumare anche ai luoghi di lavoro ed agli esercizi di ristorazione, in coerenza con i più aggiornati orientamenti internazionali in materia di



## *Presidenza del Consiglio dei Ministri*

CONFERENZA PERMANENTE PER I RAPPORTI  
TRA LO STATO, LE REGIONI E LE PROVINCE AUTONOME  
DI TRENTO E BOLZANO

tutela della salute pubblica contro il tabagismo, riferibili ad esempio alla Convenzione Quadro per il Controllo del Tabacco approvata dall'Organizzazione mondiale della sanità - OMS nel maggio 2003 - si inserisce in questa visione strategica che, per essere efficace ai fini della protezione della salute dei non fumatori, necessita di interventi che ne favoriscano la piena applicazione.

### **Obiettivi**

Lo Stato e le Regioni e le Province autonome, pertanto, concordano che:

- a) è indispensabile perseguire l'obiettivo di rendere gli ambienti lavorativi più salubri e che - oltre all'acquisizione da parte dei lavoratori di una maggiore consapevolezza dei danni derivanti dall'esposizione al fumo passivo - è necessario garantire il rispetto delle norme di divieto, sanzionando le eventuali infrazioni;
- b) al fine di garantire un'uniforme ed efficace applicazione delle disposizioni in materia di divieto di fumo nei locali chiusi e di non vanificare il potere deterrente delle sanzioni, è necessario definire in modo condiviso le procedure di massima per l'accertamento e l'applicazione delle sanzioni stesse e le modalità di adempimento degli obblighi posti a carico del responsabile della struttura, in ottemperanza a quanto disposto dall'articolo 51, comma 7, della legge n. 3 del 2003.

**2. Procedure concordate per l'accertamento delle infrazioni, la relativa modulistica per il rilievo delle sanzioni, nonché l'individuazione dei soggetti legittimati ad elevare i relativi processi verbali, di quelli competenti a ricevere il rapporto sulle infrazioni accertate e di quelli deputati a irrogare le relative sanzioni.**

**2.1.** Nei locali chiusi nei quali si applica il divieto di fumo, di cui all'art. 51 della legge n. 3 del 2003, sono apposti cartelli con l'indicazione del divieto stesso, della norma che lo impone, delle sanzioni applicabili, del soggetto cui spetta vigilare sull'osservanza del divieto e dell'autorità cui compete accertare e contestare le infrazioni.

**2.2.** I dirigenti preposti alle strutture amministrative e di servizio di locali di pubbliche amministrazioni, aziende e agenzie pubbliche o di privati esercenti servizi pubblici, ovvero i responsabili di strutture private, fanno predisporre ed apporre i cartelli di divieto completi delle suddette indicazioni nei locali in cui vige il divieto, secondo le modalità previste dal DPCM 23 dicembre 2003, in attuazione dell'articolo 51, comma 2 della Legge 16 gennaio 2003, n. 3, come modificato dall'art. 7 della Legge 21 ottobre 2003, n. 306, in materia di tutela della salute dei non fumatori.



## Presidenza del Consiglio dei Ministri

CONFERENZA PERMANENTE PER I RAPPORTI  
TRA LO STATO, LE REGIONI E LE PROVINCE AUTONOME  
DI TRIENTO E BOLZANO

**2.3.** I dirigenti preposti alle strutture amministrative e di servizio di pubbliche amministrazioni, di aziende e agenzie pubbliche individuano, altresì, con atto formale i soggetti cui spetta vigilare sull'osservanza del divieto accertare e contestare le infrazioni. Ove non abbiano proceduto a nomina specifica, spetta ai dirigenti medesimi l'attività di vigilanza ed accertamento e contestazione.

**2.4.** Nei locali privati, ove si svolge comunque un servizio per conto dell'amministrazione pubblica i soggetti preposti a vigilare sul rispetto del divieto, ad accertare e contestare la violazione sono individuati in coloro cui spetta per legge, regolamento o disposizioni d'autorità assicurare l'ordine all'interno dei locali.

**2.5.** Nelle strutture pubbliche e private soggette al divieto di fumare - fatto salvo quanto previsto dai successivi punti 3 e 4 - i soggetti incaricati della vigilanza e dell'accertamento e contestazione delle infrazioni, come pure il personale dei Corpi di polizia amministrativa locale, conformemente alle disposizioni vigenti, nonché le guardie giurate espressamente adibite a tale servizio, su richiesta dei responsabili o di chiunque intenda far accertare infrazioni al divieto svolgono le seguenti attività:

- a) vigilare sull'osservanza dell'applicazione del divieto;
- b) accertare le infrazioni, contestando immediatamente al trasgressore la violazione;
- c) redigere in triplice copia il verbale di contestazione, il quale deve contenere, oltre agli estremi del trasgressore, della violazione compiuta e delle modalità con le quali può farsi luogo a pagamento in misura ridotta, l'indicazione dell'autorità cui far pervenire scritti difensivi;
- d) notificare il verbale ovvero, quando non sia possibile provvedervi immediatamente, assicurare la notifica del verbale a mezzo posta (entro 90 giorni dall'accertamento), secondo la procedura di cui alla legge 20 novembre 1982, n. 890.

**3.** Gli ufficiali ed agenti di polizia giudiziaria svolgono le attività di cui al punto 2.5 e 4 di propria iniziativa, ovvero nell'ambito dei servizi di cui sono incaricati, secondo quanto previsto dall'articolo 13, quarto comma della legge 24 novembre 1981, n. 689.

**4.** Nei locali privati, i soggetti cui spetta la vigilanza sul rispetto del divieto si identificano nei conduttori dei locali stessi o nei collaboratori da essi formalmente delegati, i quali richiamano i trasgressori all'osservanza del divieto e curano che le infrazioni siano immediatamente segnalate ai soggetti pubblici incaricati a norma dei punti 2.5 e 3.



## *Presidenza del Consiglio dei Ministri*

CONFERENZA PERMANENTE PER I RAPPORTI  
TRA LO STATO, LE REGIONI E LE PROVINCE AUTONOME  
DI TRENTO E BOLZANO

5. Nei luoghi di lavoro pubblici e privati, si raccomanda ai datori di lavoro, come definiti nel decreto legislativo 19 settembre 1994, n. 626, e successive modifiche e integrazioni, di fornire anche una adeguata informazione ai lavoratori sui rischi per la sicurezza e la salute derivanti dal fumo attivo e passivo, sulle misure di prevenzione del fumo adottate nel luogo di lavoro, sulle procedure previste dalla normativa vigente per la violazione del divieto di fumare e sulle modalità efficaci per smettere di fumare, avvalendosi dei servizi competenti in materia.

6. Le misure sanzionatorie applicabili alla mancata ottemperanza dell'obbligo di curare l'osservanza del divieto e alle infrazioni al divieto di fumare - per tutte le tipologie di locali ed ambienti, ivi compresi tutti i mezzi di trasporto pubblici - sono quelle previste dall'articolo 7 della legge 11 novembre 1975, n. 584, come modificato dall'articolo 52, comma 20, della legge 28 dicembre 2001, n. 448.

7. L'articolo 16 della legge n. 689 del 1981, e successive modificazioni, ammette il pagamento della sanzione pecuniaria prevista in misura ridotta, pari ad 1/3 del massimo o al doppio del minimo della sanzione, se più favorevole, oltre alle spese del procedimento, nel caso in cui il versamento sia effettuato entro sessanta giorni dalla contestazione immediata ovvero, se questa non vi è stata, dalla data di notifica della violazione.

8. Trascorso il termine di cui all'articolo 16 della legge n. 689 del 1981, e successive modificazioni, senza che sia avvenuto il pagamento, l'operatore che ha accertato la violazione - o il responsabile dell'organo dal quale questi dipende - presenta rapporto all'autorità competente con la prova delle eseguite contestazioni o notificazioni, ai sensi dell'articolo 17 della stessa legge n. 689 del 1981.

9. Ai sensi dell'articolo 18 della legge n. 689 del 1981, e successive modificazioni, entro trenta giorni dalla data di contestazione o di notificazione della violazione, gli interessati possono ricorrere con scritti difensivi e documenti all'autorità competente a ricevere il rapporto, eventualmente chiedendo anche di essere sentiti. L'autorità competente, sentiti gli interessati che ne abbiano fatto richiesta ed esaminati i documenti inviati, se ritiene fondato l'accertamento, determina con ordinanza motivata la somma dovuta per la violazione, integrata dalle spese per il procedimento, ingiungendone il pagamento; in caso contrario emette ordinanza motivata di archiviazione degli atti.

10. Il pagamento delle sanzioni amministrative, nel caso di infrazione al divieto di fumare inflitte da organi statali, è effettuato:





## *Presidenza del Consiglio dei Ministri*

CONFERENZA PERMANENTE PER I RAPPORTI  
TRA LO STATO, LE REGIONI E LE PROVINCE AUTONOME  
DI TRENTO E BOLZANO

- in banca o presso gli Uffici postali, utilizzando il modello F23, codice tributo 131 T, e indicando la causale del versamento (Infrazione al divieto di fumo) ed il codice ufficio;
- direttamente presso la Tesoreria provinciale competente per territorio o presso gli uffici postali tramite bollettino di c/c postale intestato alla Tesoreria provinciale competente per territorio, indicando la causale del versamento (Infrazione al divieto di fumo).

**11.** Il pagamento delle sanzioni amministrative nel caso di infrazione al divieto di fumare inflitte da organo non statali è effettuato con modalità disciplinate da normative regionali.

**12.** Qualora non sia stato effettuato il pagamento nei termini previsti dalla legge, nel caso di infrazioni accertate nell'ambito di amministrazioni statali o di enti di rilevanza nazionale, colui che ha accertato la violazione presenta rapporto, con la prova delle eseguite contestazioni, al Prefetto, quale organo competente a ricevere il rapporto dei soggetti accertatori e l'eventuale ricorso dei trasgressori.

**13.** Il rapporto è presentato all'Ufficio di sanità marittima aerea e di frontiera e all'Ufficio veterinario di confine, di porto e aeroporto, quando le violazioni siano state rilevate negli ambiti di rispettiva competenza, di cui al decreto del Presidente della Repubblica 29 luglio 1982, n. 571.

**14.** Negli altri casi detto rapporto - con la prova delle relative contestazioni - è inviato al Presidente della Regione o ad altra Autorità competente individuata dalle disposizioni regionali.

**15.** Lo Stato e le Regioni provvedono, per gli ambiti di rispettiva competenza, al monitoraggio degli interventi attuati ed acquisiscono i dati, in merito all'osservanza delle norme sul divieto di fumare e al numero delle infrazioni contestate. I dati regionali sono trasmessi al Ministero della salute, che ne cura la diffusione ai cittadini.

**16.** Il Ministero della salute e le Regioni curano, nelle forme ritenute più opportune e come tali concordate, un'adeguata informazione dei cittadini sulle procedure adottate.

**17.** In assenza di disposizioni normative emanate dalle Regioni e Province Autonome di Trento e Bolzano, in merito alle procedure di propria competenza richiamate dal presente accordo, si applicano le disposizioni previste per le amministrazioni statali e gli enti pubblici su cui lo Stato esercita le proprie competenze organizzative esclusive.



*Presidenza  
del Consiglio dei Ministri*

CONFERENZA PERMANENTE PER I RAPPORTI  
TRA LO STATO, LE REGIONI E LE PROVINCE AUTONOME  
DI TRENTO E BOLZANO

**18. Il presente accordo si applica nelle Province Autonome di Trento e di Bolzano compatibilmente con quanto previsto dai rispettivi Statuti speciali e dalle relative norme di attuazione.**

**IL SEGRETARIO**  
Dott. Riccardo Carpino



**IL PRESIDENTE**  
Sen. Prof. Enrico La Loggia

Allegato C

A.S.L.		N° CONTO CORRENTE
1 - 2 - 3 - 4	Torino	c/c postale N. 470104 intestato: Azienda Sanitaria Regionale ASL 1 Via S. Secondo, 29 - 10128 TORINO Causale: violazioni al divieto di fumare, precisando n. verbale e data, organo verbalizzante
5	Collegno (To)	c/c postale N. 36359107 intestato: Azienda Sanitaria Regionale ASL 5 Via Martiri XXX Aprile, 30 - 10093 COLLEGNO (TO) Causale: violazioni al divieto di fumare, precisando n. verbale e data, organo verbalizzante
6	Cirie' (To)	c/c postale N. 38548103 intestato: Azienda Sanitaria Regionale ASL 6 Via Battitore, 7/9 - 10073 CIRIE' (TO) Causale: violazioni al divieto di fumare, precisando n. verbale e data, organo verbalizzante
7	Chivasso (To)	c/c postale N. 36398105 intestato: Azienda Sanitaria Regionale ASL 7 Servizio Tesoreria - Via Po, 11 - 10034 CHIVASSO (TO) Causale: violazioni al divieto di fumare, precisando n. verbale e data, organo verbalizzante
8	Chieri (To)	c/c postale N. 32634107 intestato: Azienda Sanitaria Regionale ASL 8 Via S. Domenico, 21 - 10023 CHERI (TO) Causale: violazioni al divieto di fumare, precisando n. verbale e data, organo verbalizzante
9	Ivrea (To)	c/c postale N. 36316107 intestato: Azienda Sanitaria Regionale ASL 9 Servizio Tesoreria - Via Aldisio, 2 - 10015 IVREA (TO) Causale: violazioni al divieto di fumare, precisando n. verbale e data, organo verbalizzante
10	Pinerolo (To )	c/c postale N. 36384105 intestato: Azienda Sanitaria Regionale ASL 10 S. Tesoreria - Stradale Fenestrelle, 72 - 10064 PINEROLO (TO) Causale: violazioni al divieto di fumare, precisando n. verbale e data, organo verbalizzante
11	Vercelli	c/c postale N. 13914130 intestato: Azienda Sanitaria Regionale ASL 11 Servizio Tesoreria - Corso M. Abbiate, 21 13100 VERCELLI Causale: violazioni al divieto di fumare, precisando n. verbale e data, organo verbalizzante
12	Biella	c/c postale N. 13913132 intestato: Azienda Sanitaria Regionale ASL 12 Via Marconi, 23 - 13900 BIELLA Causale: violazioni al divieto di fumare, precisando n. verbale e data, organo verbalizzante
13	Novara	c/c postale N. 11872280 intestato: Azienda Sanitaria Regionale ASL 13 Servizio Tesoreria - Via dei Mille, 2 - 28100 NOVARA Causale: violazioni al divieto di fumare, precisando n. verbale e data, organo verbalizzante
14	Omegna (Vb)	c/c postale N. 12518288 intestato: Azienda Sanitaria Regionale ASL 14 Servizio Tesoreria - Via Mazzini, 117 - 28887 OMEGNA (VB) Causale: violazioni al divieto di fumare, precisando n. verbale e data, organo verbalizzante
15	Cuneo	c/c postale N. 12318127 intestato: Azienda Sanitaria Locale N. 15 Appl. Sanz. Amm.ve ex LR 35/96 Servizio Tesoreria Via Carlo Boggio, 12 - 12100 CUNEO Causale: violazioni al divieto di fumare, precisando n. verbale e data, organo verbalizzante
16	Mondovi' - Ceva (Cn)	c/c postale N. 12168126 intestato: Azienda Sanitaria Regionale ASL 16 Mondovì-Ceva Servizio Tesoreria - Via S. Bernardino, 4 - 12073 CEVA (CN) Causale: violazioni al divieto di fumare, precisando n. verbale e data, organo verbalizzante
17	Savigliano (Cn)	c/c postale N. 11758125 intestato: Azienda Sanitaria Regionale ASL 17 Via Ospedali, 14 - 12038 SAVIGLIANO (CN) Causale: violazioni al divieto di fumare, precisando n. verbale e data, organo verbalizzante

		oppure Bonifico Bancario: Cassa di Risparmio di Savigliano - Sede Centrale IBAN: IT23W0630585181000000820497
18	Alba - Bra (Cn)	c/c postale N. 11769122 intestato: Azienda Sanitaria Regionale ASL 18 Alba-Bra Servizio Tesoreria - Via Romita, 6 - 12051 ALBA Causale: violazioni al divieto di fumare, precisando n. verbale e data, organo verbalizzante
19	Asti	c/c postale N. 10178143 intestato: Azienda Sanitaria Regionale ASL 19 Via Conte Verde, 125 - 14100 ASTI Causale: violazioni al divieto di fumare, precisando n. verbale e data, organo verbalizzante
20	Alessandria	c/c postale N. 12304150 intestato: Azienda Sanitaria Regionale ASL 20 Dipartimento di Prevenzione Via Venezia, 6 - 15100 ALESSANDRIA Causale: violazioni al divieto di fumare, precisando n. verbale e data, organo verbalizzante
21	Casale Monferrato (AL)	c/c postale N. 12873154 intestato: Azienda Sanitaria Regionale ASL 21 Dipartimento Prevenzione - Servizio Tesoreria Viale Giolitti, 2 - 15033 CASALE MONFERRATO (AL) Causale: violazioni al divieto di fumare, precisando n. verbale e data, organo verbalizzante
22	Novi Ligure (AL)	c/c postale N. 12937157 intestato: Azienda Sanitaria Regionale ASL 22 Dipartimento di Prevenzione - Sanzioni igienico-sanitarie Servizio Tesoreria Via F. Raggio, 12 - 15067 NOVI LIGURE (AL) Causale: violazioni al divieto di fumare, precisando n. verbale e data, organo verbalizzante

Deliberazione della Giunta Regionale 24 gennaio 2005, n. 43-14622

**Intesa Istituzionale di Programma. Delibere CIPE nn. 19 e 20/2004. Modifica dei tempi di pubblicità di cui alla DGR n. 50 - 14400 del 20/12/2004**

(omissis)

LA GIUNTA REGIONALE

a voti unanimi...

*delibera*

1) di anticipare e ridurre i tempi di pubblicità dei progetti da proporre al CIPE, a valere sulle risorse delle delibere CIPE 19 e 20/2004, dal 25 gennaio al 7 febbraio per le opere olimpiche e le risorse idriche, modificando il punto n. 4 del dispositivo della DGR n. 50 - 14400 del 20/12/2004;

2) di invitare gli enti locali a fornire eventuali osservazioni dal 7 al 12 febbraio, modificando il punto n. 5 del dispositivo della DGR n. 50 - 14400 del 20/12/2004.

La presente deliberazione sarà pubblicata sul Bollettino Ufficiale della Regione Piemonte ai sensi dell'art. 65 dello Statuto e dell'art. 14 del D.P.G.R. n. 8/R/2002.

(omissis)



## DETERMINAZIONI DEI DIRIGENTI

La legenda esplicativa relativa ai codici delle Direzioni e dei Settori è pubblicata a pagina 199 del presente Bollettino (Ndr)

### Giunta regionale

Codice 11.4

D.D. 18 gennaio 2005, n. 11

#### **Approvazione linee guida per l'applicazione della legge 13 ottobre 2003, n. 26 "Istituzione dei distretti rurali e agroalimentari di qualità"**

La legge regionale 13 ottobre 2003, n. 26, prevede all'articolo 11 (Istruzioni per l'applicazione della legge) che la Giunta regionale emani istruzioni per l'applicazione della legge, sentita la Commissione consiliare competente.

In data 4 ottobre 2004 con atto deliberativo n. 33-13542, la Giunta regionale ha approvato le istruzioni di applicazione della legge, demandando alla Direzione Programmazione e Valorizzazione dell'agricoltura - Settore Politiche comunitarie, di stipulare con l'Istituto di ricerche economiche e sociali del Piemonte (IRES) apposita convenzione per una collaborazione nella redazione di note metodologiche applicative per le Province.

La convenzione è stata stipulata sulla base dello schema approvato con determinazione dirigenziale n. 273 del 22/10/2004.

Visti i documenti redatti con l'ausilio dell'IRES, che rispettivamente individuano i criteri generali per la definizione territoriale dei distretti e le metodologie di redazione dei piani distrettuali;

atteso che esistono sul territorio quattro realtà organizzative distrettuali che stanno attivandosi per la costituzione in distretti agroalimentari;

richiamata la determinazione dirigenziale n. 349 del 29/11/2004, con la quale si destinano euro 715.000,00 (euro 178.750, 00 cadauna) alle realtà organizzative distrettuali di cui al punto precedente e precisamente:

- Distretto della frutta (Province di Torino e di Cuneo);

- Distretto del riso, (Province di Vercelli, Novara, Biella, Alessandria);

- Distretto orticolo (Provincia di Alessandria);

- Distretto floricolo (Province di Novara, Verbano-Cusio Ossola, Biella);

Tutto ciò premesso,

Il Direttore

Visti gli articoli 4 e 17 del decreto legislativo n. 165/01;

Visti gli articoli 3 e 23 della L.R. n. 51/97;

Vista la legge regionale n. 7/01;

*determina*

sulla base delle considerazioni espresse in premessa:

- di approvare le linee guida per l'individuazione e la definizione dei piani di distretto rurali ed agroalimentari di qualità che si allegano al presente atto per farne parte integrale e sostanziale.

La presente determinazione sarà pubblicata sul Bollettino Ufficiale della Regione Piemonte ai sensi dell'art. 65 dello Statuto e dell'art. 16 del DPGR n. 8/R/2002.

Il Direttore regionale  
Vito Viviano

Allegato A

*Regione Piemonte - Assessorato Ambiente, Agricoltura e Qualità - Direzione n. 11 - Programmazione e Valorizzazione dell'Agricoltura*

#### **Legge Regionale n. 26 / 2003 - Linee guida per l'individuazione dei Distretti Agroalimentari di Qualità e considerazioni relative ai Distretti Rurali**

In collaborazione con IRES Piemonte

##### Premessa

Con il termine di distretto si definisce un sistema locale caratterizzato essenzialmente da:

- \* spiccata specializzazione produttiva, derivante dalla particolare concentrazione in loco dei diversi anelli di una determinata filiera, costituita essenzialmente da piccole e medie imprese;

- \* particolare fittezza e qualità delle relazioni che intercorrono tra le imprese e tra queste ed il contesto locale (istituzioni, patrimonio ambientale e culturale, società). L'insieme di queste relazioni contribuisce in maniera significativa a sostenere la competitività del distretto.

Nella programmazione locale, l'approccio distrettuale è stato introdotto a partire dal 1991, quando con la Legge 5 ottobre 1991, n. 317 furono istituiti i distretti industriali di PMI. Parallelamente, la comunità scientifica ha iniziato a studiare, attraverso l'approccio distrettuale, anche il contesto agroalimentare e rurale, proponendo diverse tipologie di sistema locale.

Il D.Lgs. n. 228 del 2001, la cosiddetta "legge di orientamento", individua due tipologie di sistema locale specifiche del contesto agricolo agroalimentare e rurale: i Distretti Agroalimentari di Qualità ed i Distretti rurali, demandando alle Regioni la delimitazione territoriale.

E' opportuno considerare che la definizione sopra riportata si attaglia al distretto agroalimentare mentre un distretto rurale, pur essendo anch'esso caratterizzato dalla fittezza delle relazioni, non dovrebbe presentare, proprio in quanto "rurale", una singola spiccata specializzazione ma, semmai, un sistema produttivo caratterizzato dalla coesistenza ed integrazione di diverse produzioni e funzioni.

Con la L.R. n. 26 del 2003, la Regione Piemonte recepisce le indicazioni fornite, a livello nazionale, dal D.Lgs. n. 228.

In base alla L.R. 26, l'individuazione dei distretti, sul territorio regionale, è deputata alle Province. La L.R. 26, quindi, non solo recepisce la norma nazionale ma la racchiude ed indirizza in un contesto caratterizzato dal decentramento amministrativo e dalla concertazione locale dello sviluppo, attraverso il metodo "dal basso" (bottom-up).

La legge prevede tuttavia che la Regione, in collaborazione con l'IRES Piemonte, predisponga indicazioni metodologiche (linee guida) da fornire alle Province, al fine di rendere omogeneo il processo di individuazione.

In questo documento, vengono proposte le linee guida per l'individuazione dei Distretti Agroalimentari di Qualità, con esplicito riferimento all'art. 2 (Definizioni) e art. 4 (Requisiti) della legge.

Si propongono inoltre alcune considerazioni relative ai Distretti Rurali, senza entrare nel merito della possibile procedura di individuazione, per le motivazioni che verranno riportate appresso.

#### **1. Linee guida per l'individuazione dei Distretti Agroalimentari di Qualità (DAQ)**

1.1. Considerazioni relative alle possibili aree in cui individuare i DAQ

La L.R. 26, a differenza di altri provvedimenti legislativi che sono intervenuti sulla programmazione locale,

non prevede l'individuazione da parte della Regione Piemonte di un'area eleggibile, demandando totalmente alle Province l'opera di delimitazione dei distretti.

Le linee-guida, pertanto, non possono che avere un valore indicativo. Tuttavia, proprio in ragione della precisa volontà del legislatore di sottolineare l'importanza dei processi "dal basso" nella programmazione locale, si ritiene utile proporre alcune considerazioni che, se recepite dalle Province, potrebbero rendere più omogenea e funzionale l'individuazione dei distretti.

Riprendendo ed interpretando la definizione riportata all'art. 2 della L.R. 26, il Distretto Agroalimentare di Qualità (di seguito abbreviato in DAQ) si presenta come un sistema locale a spiccata specializzazione agricola / agroindustriale, caratterizzato dalla presenza rilevante di una specifica filiera territoriale, della quale dovrebbe "contenere" in larga misura le diverse fasi di produzione primaria, trasformazione e primi anelli della fase distributiva, oltre alla probabile presenza di un indotto. Il DAQ è quindi un territorio relativamente omogeneo sotto il profilo socioeconomico ed ambientale e, per potersi differenziare rispetto all'esterno sulla base delle sue caratteristiche peculiari, deve costituire un "continuo" territoriale non frammentato.

Per identificare una determinata area come DAQ, la L.R. 26 prevede il soddisfacimento di una serie di requisiti. Tra questi, il primo passo è rappresentato dall'individuazione di un'area caratterizzata da una o più produzioni agroalimentari omogenee e significative; tale passaggio, come illustrato di seguito, si può affrontare utilizzando indicatori di specializzazione e di rilevanza (concentrazione).

Restando, per ora, al solo aspetto della specializzazione e concentrazione produttiva, sulla base dell'esperienza e dei numerosi riscontri forniti da ricerche svolte dall'IRES e da altri soggetti, territori con caratteristiche rispondenti ai requisiti della L.R. 26, in Piemonte, si possono individuare essenzialmente:

- \* nelle aree agricole di pianura, e soprattutto nella fascia costituita dall'asse Torino-Cuneo, nell'area risicola ed in quella dell'Alessandrino;

- \* nella fascia collinare ad alta specializzazione vitivinicola delle province di Cuneo, Asti ed Alessandria.

Pur non indicando esplicitamente aree eleggibili, quindi, si consiglia in prima battuta di orientare prioritariamente l'individuazione dei DAQ in tali zone.

Si prende inoltre atto del fatto che è già stata riconosciuta dalla Giunta Regionale la delimitazione del Distretto Floricolo del Lago Maggiore.

Entrando più nel dettaglio, si possono agevolmente individuare nella regione alcuni casi di particolare rilevanza locale:

- \* la già citata area risicola, a cavallo delle province di Vercelli, Novara, Alessandria e Biella, nella quale si concentra in modo quasi esclusivo la coltivazione di tale cereale e la presenza di industrie di lavorazione del risone;

- \* l'area frutticola del Saluzzese, per alcuni versi estensibile alla limitrofa area del Cavourese, caratterizzata dalla presenza di oltre metà degli ettari coltivati a frutta da consumo fresco in Piemonte, e da una rilevante concentrazione delle attività di condizionamento, lavorazione e commercializzazione di tale prodotto;

- \* l'area della pianura alessandrina, caratterizzata dalle coltivazioni cerealicole e, in un bacino più ristretto territorialmente, dalle produzioni orticole e pataticole, oltre che dalla fase industriale connessa.

In questi casi emerge la netta specializzazione agricola in una singola filiera, elemento utile ai fini della rispondenza allo spirito della L.R. 26 in termini di selettività

dell'azione di delimitazione territoriale, a sua volta premessa essenziale per un'efficace politica distrettuale.

Anche l'area a maggiore specializzazione vitivinicola del Piemonte, individuabile in una fascia territoriale che comprende Roero, Langhe e la porzione meridionale del Monferrato, mostra la prevalenza di una singola filiera, ed oltretutto già ad una prima osservazione sembra contenere tutti gli elementi necessari al rispetto dei requisiti previsti dalla L.R. 26. Tuttavia tale area è attualmente già compresa nel più ampio Distretto dei Vini individuato ai sensi della L.R. n. 20 del 1999, caratterizzato da una natura istituzionale non direttamente compatibile con quella prevista dalla successiva L.R. 26 del 2003. Si ritiene pertanto consigliabile, in tal caso, non procedere ad attività di delimitazione di nuove aree distrettuali, senza prima chiarire da parte delle autorità regionali quale debba essere il rapporto tra i due provvedimenti.

Per quanto concerne l'area di pianura compresa tra Torino e Cuneo, è ben nota la sua rilevanza assoluta nei confronti del sistema agroalimentare regionale e la sua specializzazione nelle produzioni cerealicole e zootecniche.

In tale bacino si riscontra, infatti, una particolare concentrazione dei seminativi, delle foraggere, degli allevamenti bovini da carne e da latte, di quelli suini ed avicoli, oltre ad altre produzioni quali, ad esempio, le orticole e le erbe aromatiche. Tale area, inoltre, ingloba la più ristretta zona frutticola del Saluzzese. Alle produzioni primarie si accompagna una fitta presenza di attività di trasformazione alimentare (macellazione e lavorazione delle carni, molitura e lavorazione dei cereali, industria mangimistica, lattiero-caseario...). Ad esse si affianca una significativa presenza di strutture di servizio di istituzioni connesse alle produzioni agroalimentari.

Si tratta pertanto di un'area molto complessa, caratterizzata dalla presenza di più filiere territoriali intrecciate tra loro ma, al tempo stesso, suddivise in sub-filiere parzialmente indipendenti. Tale complessità e rilevanza è inoltre direttamente proporzionale alle risorse necessarie per sostenere interventi di valenza strategica. Per questo insieme di ragioni, si ritiene che gli strumenti (e le risorse) offerti dalla L.R. 26 non siano adeguati ad affrontare efficacemente - soprattutto in una fase di attuazione sperimentale della normativa regionale, come da più parti ritenuto necessario - le problematiche presenti in tale territorio.

1.2. La procedura di individuazione dei DAQ ai sensi dell'art. 4 della L.R. 26

Partendo dalle indicazioni suggerite nel paragrafo precedente, e facendo riferimento all'articolo 4 della L.R. n. 26, si propone una serie di indicazioni relative al contenuto dei singoli punti.

La delimitazione dell'area distrettuale può essere ottenuta con metodi diversi e di varia complessità tecnica, che saranno liberamente scelti dagli esperti che cureranno le proposte di individuazione dei Distretti per conto delle Province. Peraltra le tecniche più idonee possono variare a seconda delle caratteristiche dell'area studiata, così come in base al livello di trasparenza e di coinvolgimento attivo delle parti sociali interessate che si intende attuare.

In queste note ci si limita ad indicare attraverso quali elementi sarà possibile mostrare e quantificare la rispondenza dell'area individuata ai requisiti della L.R. 26.

Le fonti dalle quali le Province attingeranno le informazioni necessarie a giustificare la delimitazione, devono essere ufficiali, per ovvie ragioni di trasparenza, reperibilità e controllo (ISTAT, CCIAA, Regione Piemonte,

ICE, Mipaf...). In casi particolari, tuttavia, potrebbe essere necessario ricorrere a rilevazioni ad hoc.

Come partizioni territoriali di base da utilizzare nel processo di delimitazione si suggerisce il Comune (per distretti di piccola dimensione) o eventualmente la Regione Agraria Istat (per distretti più ampi e omogenei). Sono sconsigliate altre partizioni, in particolare i Sistemi Locali del Lavoro (SLL) che male si adattano a rispecchiare i caratteri agricoli e rurali del Piemonte.

#### Art. 4, punto (lettera) a

Questo punto indica, implicitamente, una prima fase di delimitazione dell'area distrettuale, legata alla fase primaria della filiera agroalimentare che lo caratterizza. Ciò implica l'individuazione di un'area caratterizzata da una o più produzioni agroalimentari "merceologicamente omogenee".

La legge richiede che, relativamente ai prodotti individuati, l'area mostri significatività a livello dell'economia agroalimentare regionale; si tratta di una definizione che può essere esplicitata nei seguenti termini: la produzione del distretto deve essere significativa relativamente al totale regionale del proprio comparto o filiera di riferimento, il quale a sua volta non deve essere scarsamente significativo all'interno del totale agroalimentare regionale.

Il soddisfacimento del requisito di significatività si può agevolmente mostrare utilizzando due semplici indicatori (specializzazione e rilevanza).

L'indicatore di specializzazione testimonia appunto la presenza di una specifica specializzazione agricola nel territorio proposto ed è espresso nella forma dell'indice di specializzazione.

Per le produzioni vegetali esso è calcolato con la seguente formula:

$$IS = \frac{(\text{SAU specifica distretto} / \text{SAU specifica Piemonte})}{(\text{SAU tot. distretto} / \text{SAU tot. Piemonte})}$$

Nel caso delle produzioni zootecniche, non potendo ricorrere alla SAU, così come al numero di capi allevati (per problemi di comparabilità con il totale), si può utilizzare il numero di aziende, che risponde sufficientemente bene allo scopo in virtù della relativa omogeneità strutturale delle filiere zootecniche, raggiunta dopo diversi anni di intensi processi di selezione e concentrazione della base produttiva.

La formula da utilizzare per gli allevamenti zootecnici diventa pertanto la seguente:

$$IS = \frac{(\text{aziende con allev. specifici distretto} / \text{aziende con allev. specifici Piemonte})}{(\text{aziende tot. distretto} / \text{aziende tot. Piemonte})}$$

La fonte suggerita per il calcolo dell'IS agricolo o zootecnico è il V° Censimento dell'Agricoltura 2000 (Istat).

Il valore calcolato dell'IS per l'area distrettuale deve essere maggiore di 1; in caso contrario l'area non mostra una specializzazione superiore alla media regionale e, pertanto, non è congruente con i principi della legge. Un valore di IS sufficientemente selettivo varia da filiera a filiera, a seconda della sua distribuzione territoriale; in alcuni casi la soglia ottimale potrebbe essere anche decisamente superiore ad 1.

L'indicatore di rilevanza (o concentrazione produttiva) può essere espresso come il rapporto percentuale della SAU distrettuale dedicata alla coltura in esame, rispetto al totale della stessa coltura in Piemonte.

Nel caso degli allevamenti il rapporto deve essere calcolato rispetto al numero di capi allevati.

Produzioni di qualità. Sempre il punto a) dell'articolo 4, riprendendo il D.lgs. 228, prevede che i prodotti caratterizzanti il distretto siano "tutelati e certificati ai sensi della vigente normativa, tradizionali o tipici". Un'interpretazione letterale del testo porterebbe essere fortemente esclusiva. Il principio può invece essere inteso in senso anche potenziale, essendo una delle finalità dell'istituzione distrettuale l'innalzamento della qualità dei prodotti e dei processi.

Relativamente a tale aspetto, comunque, si ritiene necessario:

- \* indicare la presenza sul territorio degli areali di produzione DOC, DOP, IGP, PAT relativi ai prodotti caratterizzanti il distretto, possibilmente quantificandone la consistenza;

- \* indicare la presenza sul territorio di prodotti caratterizzati da altri elementi distintivi quali, ad esempio, marchi di qualità, certificazione di rintracciabilità di filiera UNI 10939 e rintracciabilità di filiera controllata, certificazione BRC e EUREPGAP (settore ortofrutticolo);

- \* descrivere, per i prodotti caratterizzanti il distretto, le principali potenzialità di sviluppo della qualità.

Compattezza territoriale. L'area individuata dalla prima fase di delimitazione, legata alle produzioni agricolo-zootecniche, deve essere il più possibile costituita da un continuum territoriale unico. La presenza di isole, oltre al corpo territoriale principale, deve essere giustificata dall'esistenza di strette interdipendenze produttive e funzionali.

#### Art. 4, punto b

Nel rispondere ai dettami del punto b) dell'articolo 4, è possibile prevedere una correzione dei limiti del distretto, che tenga anche conto della distribuzione territoriale dell'industria di trasformazione agroalimentare connessa ai prodotti di cui al punto a) e dei principali sistemi di relazione esistenti.

Il "sistema consolidato di relazioni tra imprese agricole ed agroalimentari" può essere evidenziato documentando la presenza, nel territorio distrettuale, di:

- \* industria alimentare collegata alla specifica produzione agricola del distretto;

- \* forme di integrazione di filiera.

Nell'evidenziare la presenza dell'industria alimentare nel Distretto, può essere sufficiente indicare il numero di imprese e di addetti relativi alla branca dell'industria alimentare direttamente connessa con la produzione specifica agricola, calcolando anche l'indicatore di rilevanza (incidenza %) rispetto al totale del Piemonte.

#### Forme di integrazione di filiera

Individuare, elencare e descrivere le forme di integrazione di filiera presenti sul territorio del distretto. Si fa riferimento sia a forma di integrazione orizzontale (ad esempio iniziative di concentrazione della produzione agricola) sia verticale (ad esempio accordi e contratti tra imprese delle diverse fasi filiera). La cooperazione può essere considerata, sotto questo profilo) una forma di integrazione di entrambi i tipi.

Possibilmente quantificare i volumi di prodotto (o il relativo valore) oggetto delle azioni di integrazione, ricorrendo alle informazioni disponibili presso le relative organizzazioni di riferimento. Si suggerisce anche di valutare l'utilizzo di dati di fonte gestionale (ad es. PSR Misura G, Legge regionale 95/95) che potrebbero essere messi a disposizione dalla Regione Piemonte.

Imprese ed istituzioni molto significative per la lavorazione della produzione primaria del distretto ma collocate in territori esterni e non ragionevolmente inseribili al suo interno, dovrebbero essere considerate a tutti gli effetti come appartenenti al distretto, in termini funzionali.



## Art. 4 punto c)

Questo punto prevede che nel Distretto “una parte rilevante dell’innovazione tecnologica ed organizzativa delle imprese agricole ed agroalimentari, nonché dell’assistenza tecnica ed economica e della formazione professionale è soddisfatta dall’offerta locale”

Per documentare tali aspetti è necessario individuare la più ampia gamma di elementi. Tra questi, a titolo esemplificativo:

- \* istituti di ricerca;
- \* istituti scolastici specializzati;
- \* centri di formazione;
- \* imprese che costituiscono un indotto dei mezzi di produzione (macchinari, servizi...) specifico;
- \* operatori dell’assistenza tecnica (es. CATA);
- \* agenzie di promozione.....

E’ opportuno, per ciascun elemento individuato, descriverne brevemente l’attività e, nei limiti del possibile, riportare elementi di quantificazione (ad es. numero di corsi, numero di diplomati, numero di imprese....).

## Art. 4 punto d)

Il punto d) prevede che nel Distretto esista una “integrazione tra produzione agroalimentare e fenomeni culturali e turistici”.

Tale aspetto può essere documentato, ad esempio, individuando ed elencando elementi quali:

- \* le manifestazioni locali di tipo promozionale (sagre, fiere, mostre, convegni);
- \* iniziative e strutture di carattere culturale ispirate ai caratteri del Distretto (musei, ecomusei, manifestazioni artistiche, rievocazioni storiche, particolari emergenze naturali ed architettoniche);
- \* presenza di aziende agrituristiche e di attività di ristorazione locale legata almeno parzialmente alle produzioni del Distretto;
- \* circuiti turistico-culturali legati alle produzioni del Distretto;
- \* pubblicistica (libri, riviste, programmi TV locali, opuscoli, guide.....).

Anche in questo caso, ove possibile, riportare elementi quantitativi.

## Art. 4 punto e)

Questo punto fa riferimento all’ “interesse delle istituzioni locali nei confronti della realtà distrettuale”.

Tale interesse può essere espresso in senso lato (ad esempio patrocinando studi e ricerche, convegni e dibattiti legati alle specificità del distretto in oggetto), oppure in senso specifico, attraverso l’introduzione del tema distrettuale nei documenti di programmazione locale, oppure predisponendo eventi pubblici di proposta, o ancora varando specifici strumenti attuativi (ad es. quelli della programmazione negoziata quali patti territoriali, contratti di programma, accordi di programma).

Elencare le iniziative in oggetto riportando, dove possibile, elementi quantitativi.

## Sintesi e proposta finale

La Provincia, in base agli elementi raccolti e documentati nei punti precedenti, propone una delimitazione definitiva del Distretto, accompagnandola a:

- \* una sintesi degli elementi stessi e delle caratteristiche generali del territorio distrettuale;
- \* una serie di elaborati cartografici, realizzati su base comunale, che evidenzino i confini distrettuali e quelli delle principali partizioni amministrative locali, la presenza delle attività agricole ed agroalimentari oggetto della specializzazione distrettuale, i principali elementi territoriali di natura fisica ed infrastrutturale.

Si sottolinea inoltre che la DGR n. 33-13542 del 4.10.2004 “Legge regionale 13 ottobre 2003, n. 26, Istituzione dei distretti rurali e dei distretti agroalimentari di qualità. Istruzioni di applicazione della legge” prevede, tra i documenti della proposta di delimitazione dei distretti agroalimentari di qualità avanzata dalla Provincia o dalle Province, ci sia anche un “protocollo di intesa sottoscritto dalle rappresentanze economiche, sociali ed istituzionali dell’area, attestante la comune volontà di procedere alla ricerca di una progettualità economica e territoriale, basata su un approccio integrato e suscettibile di generare uno sviluppo sostenibile”.

## 2. Considerazioni relative ai Distretti Rurali

Territori con le caratteristiche rispondenti alla definizione di Distretto Rurale (di seguito abbreviato in DR) come previsto dalla L.R. n. 26, in Piemonte, si possono trovare in linea di massima nelle aree montane ed in alcune particolari situazioni di collina.

Una recente individuazione dei territori con caratteri rurali è stata effettuata dalla Regione Piemonte in occasione della programmazione dell’Iniziativa Comunitaria Leader Plus, ed era essenzialmente basata sul criterio della bassa densità abitativa, indicatore molto strettamente correlato con i caratteri tipici della ruralità. Per ulteriori dettagli è possibile consultare il Programma Regionale Leader Plus 2000-2006 della Regione Piemonte.

Pertanto, proprio in base all’iniziativa citata, sul territorio rurale piemontese si sono costituiti partenariati territoriali denominati Gruppi di Azione Locale (GAL) che, partendo dalle indicazioni (assi e misure) contenute in un Programma regionale, si sono dotati di un Piano di Sviluppo Locale (PSL) basato sui principi della programmazione integrata, concertata e “dal basso”, essenzialmente incentrato sulla valorizzazione degli elementi dell’economia e del patrimonio di matrice rurale. I PSL sono costruiti partendo dalle indicazioni (assi e misure) predisposte dalla Regione Piemonte in un apposito Programma.

Il loro contenuto è molto vicino ai termini che la legge 26 indica per i piani di distretto rurale.

L’attuale ciclo di programmazione terminerà nel 2006 ed investe la parte preminente delle aree montane e/o rurali del Piemonte. Si ritiene pertanto opportuno attenderne la chiusura prima di attivare i Distretti Rurali, dato che questi ultimi si andrebbero a sovrapporre, in termini territoriali, strategici e realizzativi, ad un’iniziativa ancora in corso. Pertanto, proprio la conclusione del Programma Leader Plus potrà fornire preziosi elementi di esperienza da utilizzare nell’attivazione dei Distretti Rurali.

Le prime indicazioni fornite dalla Commissione Europea relativamente alla struttura dei Piani di Sviluppo Rurale 2007-2013, nell’ambito dei quali viene assegnato un ruolo di rilievo alla programmazione integrata ed al metodo Leader, fanno ritenere che il futuro PSR della Regione Piemonte possa essere il “contenitore” ideale per attivare i Distretti Rurali, dotandoli di adeguate risorse.

Allegato B

*Regione Piemonte - Assessorato Ambiente, Agricoltura e Qualità - Direzione n. 11 - Programmazione e Valorizzazione dell’Agricoltura*

### **Legge Regionale n. 26 / 2003 - Distretti Agroalimentari di Qualità Linee guida per l’elaborazione dei Piani di Distretto**

In collaborazione con IRES Piemonte

#### **Premessa**

La deliberazione della Giunta Regionale n. 33-13542 del 4.10.2004 al p. 9 prevede testualmente che “la Provincia oppure le Province interessate nell’elaborazione

del Piano di distretto si attengano allo Schema metodologico predisposto dalla Direzione n. 11 Programmazione Valorizzazione dell'Agricoltura dell'Assessorato Ambiente, Agricoltura e Qualità, con la collaborazione dell'IRES".

Con il presente documento è fornito uno schema metodologico (Linee guida) riferito alla formazione dei Piani di Distretto Agroalimentare di Qualità (DAQ).

E' opportuno osservare che detto schema, analogamente alle già emanate "Linee guida per l'individuazione dei Distretti Agroalimentari di Qualità", intende avere solo valore indicativo. Infatti, il rispetto del metodo "dal basso" (bottom-up) che il legislatore ha attribuito alla programmazione distrettuale comporta di conseguenza che lo schema metodologico proposto non sia prescrittivo. Lo schema deve anzi possedere caratteri di flessibilità tali da renderlo adattabile alle diverse problematiche e sensibilità locali che è compito dell'Amministrazione provinciale interessata valutare. D'altronde, le Province presentano esperienza diretta nella redazione di piani di diversa valenza, dispongono di qualificate competenze interne e possono, se necessario, attivare competenze complementari esterne.

Lo schema metodologico sarà suddiviso in due sezioni:

1 la prima sezione evidenzia la procedura formale di costruzione del Piano di Distretto, ovvero le fasi attraverso le quali può essere costruito il Piano relativo ad un DAQ, partendo dal riferimento normativo generale rappresentato dagli articoli 6 e 7 della legge regionale n. 26/03;

2 la seconda sezione prospetta, in riferimento all'articolo 7 della legge n. 26/03, una possibile articolazione del Piano, e specifica aspetti relativi ai suoi contenuti ed alle procedure per giungere ad una loro corretta definizione.

#### 1. Procedura formale di elaborazione del Piano di DAQ

La LR 26, come l'esperienza maturata nell'ambito dello sviluppo locale, indicano l'opportunità di definire un percorso, tecnico ed istituzionale, attraverso il quale giungere alla definizione del Piano di DAQ.

L'esempio, di seguito offerto, fa riferimento al comma 2 dell'art. 6 (Piano di distretto: elaborazione) ed all'art. 7. (Piano di distretto: contenuti e procedura di approvazione) della legge.

Esso fa essenzialmente perno sulla necessità di dare al Piano un'impostazione "dal basso", coniugando i passaggi tecnici con opportuni momenti di confronto esterno e di verifica dei contenuti, man mano che questi ultimi si vanno a definire.

Costituzione del Tavolo di partecipazione e del Gruppo tecnico

Il comma 2 dell'art. 6 recita: "La Provincia oppure le Province interessate assicurano la partecipazione delle istituzioni locali e delle rappresentanze economiche e sociali del territorio distrettuale mediante forme permanenti di dialogo istituzionale e di concertazione".

La norma rinvia nel concreto alla costituzione di un Tavolo di partecipazione (partenariato) delle varie istituzioni locali e delle rappresentanze economiche e sociali del territorio distrettuale, Tavolo che è compito della Provincia realizzare nelle forme ritenute da essa più consona.

Secondo l'Unione Europea il partenariato è "una struttura di partecipazione tra soggetti pubblici e privati che in accordo comune collaborano nell'attuazione di una strategia coerente". Le motivazioni che inducono alla co-

struzione di un partenariato derivano dalla considerazione che per la risoluzione di problemi complessi, quali sono quelli legati allo sviluppo di un territorio o di un distretto agroalimentare, debbono integrarsi competenze, esperienze e risorse differenti che si ritrovano in istituzioni e soggetti diversi.

A parità di altre condizioni, il rafforzamento dell'identità e della competitività del distretto dipenderà, oltre che dai percorsi di sviluppo individuati in sede di piano, dalla capacità degli agenti distrettuali (imprese, enti pubblici e società locale) di ristrutturare i modelli di comportamento in modo concertato, con ciò contribuendo alla riorganizzazione del distretto.

Pervenire alla realizzazione di Tavoli dialoganti e cooperativi costituisce non tanto una pre-condizione per il successo di un'operazione di sviluppo locale, bensì uno degli obiettivi del processo stesso di pianificazione. Infatti, perché detti Tavoli abbiano successo, occorre che gli agenti coinvolti facciano esperienza di atmosfera informativa e di reciprocità, il che può aversi solo quando persone diverse si incontrano materialmente e mettono in relazione valori, intenti e preferenze, nella ricerca di un bene comune nel quale abbia a trovare risposta il bene dei singoli.

L'esperienza Leader e degli strumenti della programmazione negoziata (nello specifico, dei Patti Territoriali) dovrebbe fornire importanti spunti su come promuovere e organizzare una partecipazione responsabile, collaborativa e "decidente" delle forze sociali e delle istituzioni locali.

Si ritiene inoltre necessario che la Provincia istituisca un Gruppo tecnico provinciale, organismo ristretto che si occuperà operativamente della stesura del Piano e delle attività di analisi propedeutiche. Il Gruppo tecnico dovrà avere natura intersettoriale e multidisciplinare, in modo da assicurare la presenza di tutte le conoscenze essenziali per la redazione del Piano. Il Gruppo tecnico si rapporterà direttamente al Tavolo di partecipazione, al quale presenterà i risultati delle diverse fasi di lavoro, e dal quale riceverà orientamenti e pareri.

#### La procedura

La procedura di formazione del Piano di DAQ può essere suddivisa in tre fasi principali:

- fase propedeutica, che comprende le attività di studio e quelle di sensibilizzazione delle rappresentanze locali;

- fase progettuale propriamente detta, nella quale avviene la definizione dei contenuti del Piano;

- fase istituzionale, che comprende tutti i passaggi successivi alla progettazione, necessari a trasformare il Piano da documento di intenti a strumento operativo.

Nel complesso la procedura è articolata nei seguenti passaggi, che si dovrebbe avere cura di seguire nell'ordine indicato:

1. Analisi della situazione esistente e valutazione delle prospettive .... (ex art. 7 comma 2 lettera a) e della consistenza ed efficacia delle forme di integrazione tra imprese... (ex art. 7 comma 2 lettera b).

2. Sensibilizzazione delle rappresentanze delle istituzioni locali, economiche e sociali del territorio distrettuale alla logica dello sviluppo locale e ai progetti di innovazione (articoli diversi della LR 26 e DGR attuativa).

3. Definizione provvisoria della strategia e dell'architettura generale del Piano (Assi), individuazione provvisoria dei Progetti di innovazione.

4. Elaborazione del testo preliminare del Piano di Distretto.

5. Confronto e dibattito in sede di Tavolo di partecipazione, con relativo formale pronunciamento.



6. Elaborazione definitiva del Piano di Distretto secondo i contenuti dell'art. 7 comma 2 della legge (indicazione di politiche agricole e rurali) e secondo le indicazioni contenute nelle presenti Linee-Guida.

7. Adozione da parte della Provincia o delle Province del Piano di distretto e trasmissione alla Regione Piemonte (ex art. 7 comma 1 e comma 3).

8. Approvazione, da parte della Giunta Regionale, dei contenuti del Piano, verifica della coerenza con le normative esistenti, prima indicazione delle risorse regionali (ex art. 7 comma 3).

9. Accordo di programma" tra Regione, Province e gli altri attori istituzionali coinvolti nella realizzazione del

Piano per individuazione definitiva e finanziamento dei Progetti di innovazione (ex art. 8 comma 1 e comma 2).

10. Inserimento dei Progetti di innovazione nei Programmi Operativi Provinciali (ex art. 8 comma 2).

Nell'esempio di procedura di formazione del Piano DAQ di seguito esposto (Schema 1):

- gli Attori istituzionali e sociali sono indicati in grassetto normale;
- le Attività di pianificazione sono indicate in corsivo;
- i Risultati dell'attività di pianificazione sono indicati in grassetto corsivo.

**Schema 1 - Procedura di formulazione del piano di DAQ**

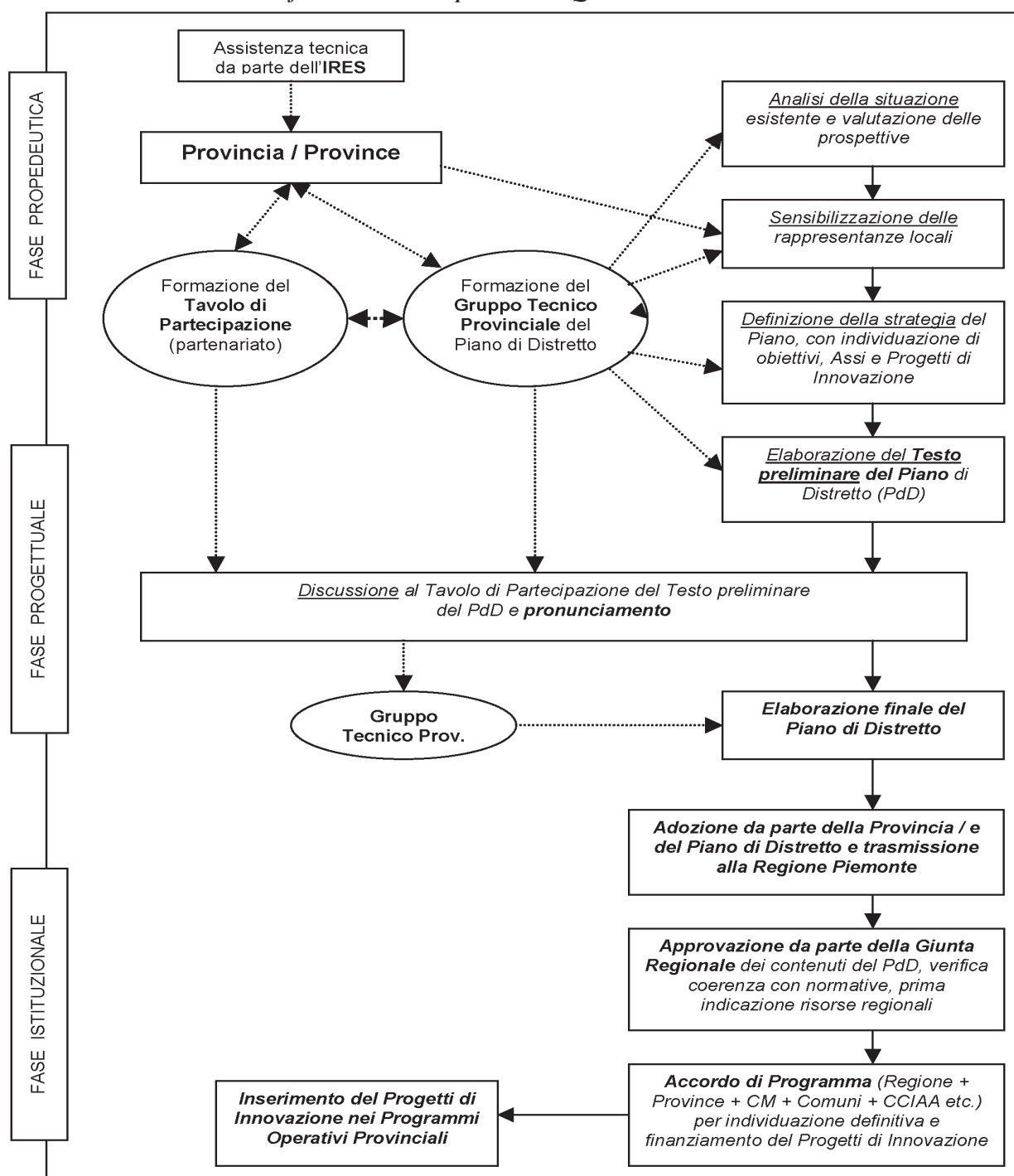

## 2. La struttura ed i contenuti del Piano di DAQ

L'articolazione del Piano di DAQ discende normativamente da quanto disposto dall'articolo 7 comma 2 della legge n. 26/03; di fatto il Piano di DAQ traduce gli esiti finali del lavoro metodologico di formazione del Piano.

Essenzialmente il Piano, partendo dagli elementi emersi dall'analisi del contesto, individua alcune politiche rilevanti, dalle quali discendono interventi operativi definiti Progetti di Innovazione.

La legge indica i contenuti minimi del Piano. La terminologia utilizzata dalla legge, tuttavia, richiede alcune puntualizzazioni. Si consiglia inoltre di strutturare il Piano ricorrendo ad una formula più articolata rispetto a quella minima, al fine di rendere più evidenti i rapporti logici e funzionali tra strategia generale e azioni operative (i Progetti di innovazione). Si entrerà inoltre nel merito dei passaggi cruciali dell'elaborazione, quelli che legano l'analisi della situazione esistente alla formulazione della strategia e Progetti.

### La struttura del Piano: articolazione gerarchica

L'articolo 7 comma 2 della legge n. 26/03 individua i contenuti minimi dello stesso:

a) un'analisi sintetica della situazione esistente e delle prospettive della produzione, trasformazione, commercializzazione, distribuzione e consumo del prodotto o dei prodotti del distretto, nonché delle problematiche ambientali e territoriali;

b) una descrizione della situazione esistente ed una valutazione delle prospettive delle diverse forme di interrelazione ed interdipendenza tra imprese della produzione e della trasformazione e della commercializzazione dei prodotti agricoli ed altri soggetti locali;

c) l'indicazione delle politiche agricole e rurali rilevanti per il distretto, la tutela e la valorizzazione delle produzioni agricole ed agroindustriali, delle risorse ambientali e territoriali, del paesaggio agrario e delle tradizioni rurali;

d) la definizione di Progetti di innovazione.

I contenuti relativi al punto c) in particolare richiedono una specificazione ulteriore. Essi sottintendono che avvenga l'individuazione di elementi (politiche rilevanti) aventi il carattere di assi strategici, senza tuttavia definirli formalmente in questo modo. Tali assi (politiche) dovrebbero a loro volta derivare dall'individuazione di una strategia complessiva del Piano, la cui presenza esplicita, tuttavia, non compare tra i contenuti minimi indicati dalla legge.

I Progetti d'innovazione (punto d) sono definiti, nei loro contenuti, nella DGR n. 33-13542 del 4.10.2004 "Legge regionale 13 ottobre 2003, n. 26, Istituzione dei distretti rurali e dei distretti agroalimentari di qualità. Istruzioni di applicazione della legge". Essi presentano caratteristiche ben delimitate e strettamente operative, simili a quelle tipicamente attribuite alle Misure, quando non alle Azioni, nei più recenti documenti di programmazione. Si rileva pertanto, nell'articolato minimo del Piano, un salto logico e funzionale tra il punto c) e il punto d), che si ritiene opportuno colmare.

Per le ragioni sopra esposte, si suggerisce quindi di articolare maggiormente i contenuti del punto c), individuando in forma esplicita:

- la strategia generale del piano, accompagnata ad un eventuale Tema catalizzatore;
- le politiche rilevanti, da tradurre in Assi del Piano.

Il contenuto del Piano, quindi, si arricchirebbe di un livello di strutturazione gerarchica intermedia tra l'enunciazione della strategia (di carattere forzatamente generale) ed i Progetti d'innovazione (per loro natura forte-

mente operativi). Il livello intermedio è appunto costituito dall'individuazione di Assi, ognuno dei quali è l'esplicitazione delle "politiche rilevanti" definite come articolazione della strategia.

Ciascun Asse, raggrupperà un insieme di Progetti di innovazione legati tra loro da un comune obiettivo strategico specifico. In una tale struttura, i Progetti possono essere considerati come Misure di ciascun Asse, ed apparirà più evidente il loro legame funzionale rispetto agli obiettivi da realizzare.

Lo schema 2 descrive sinteticamente la struttura sopra esposta.

### I contenuti del Piano

Oltre alla maggiore strutturazione della parte concernente gli interventi da attivare, si ritiene indispensabile che il Piano contenga anche elementi quali la valutazione della coerenza ed una sintetica valutazione ambientale.

Sulla base delle considerazioni sin qui presentate, si propone quindi una più articolata definizione dei contenuti del Piano.

1. Analisi dei principali aspetti socioeconomici, territoriali, ambientali dell'area distrettuale e del suo patrimonio locale.

2. Descrizione della situazione esistente e valutazione delle prospettive (scenari evolutivi) della produzione, della trasformazione e commercializzazione di mercato dei prodotti, nonché dei servizi caratterizzanti il distretto e delle relative problematiche ambientali e territoriali.

3. Descrizione della situazione esistente e valutazione delle prospettive delle diverse forme di interrelazione e di interdipendenza tra le imprese coinvolte nella produzione e commercializzazione dei beni e servizi caratterizzanti il distretto ed altri soggetti locali (pubblici e privati).

4. Analisi SWOT del distretto (minacce, opportunità, punti di forza, di debolezza e spunti strategici).

5. Illustrazione della strategia (obiettivo strategico o globale) del Piano ed indicazione delle politiche agricole e rurali rilevanti per il distretto da cui far discendere gli Assi sui quali il Piano è strutturato. Definizione dell'eventuale Tema Catalizzatore.

6. Per ogni Asse: descrizione dell'obiettivo specifico e degli indicatori di risultato, definizione dei Progetti di Innovazione ad esso appartenenti (intesi come Misure dell'Asse)

7. Illustrazione in termini di obiettivo operativo, descrizione tecnica, indicatori di realizzazione, fonti di finanziamento, ecc. dei Progetti di Innovazione suddivisi per ciascun Asse.

8. Valutazione della coerenza del Piano.

9. Valutazione ambientale sintetica.

10. Piano finanziario riassuntivo, articolato per anno e per Asse, riportante costo totale e costo pubblico.

11. Disposizioni relative a monitoraggio e valutazione.

12. Elaborati statistici e cartografici. (Allegati).

Schema 2 – Struttura del Piano, obiettivi ed indicatori

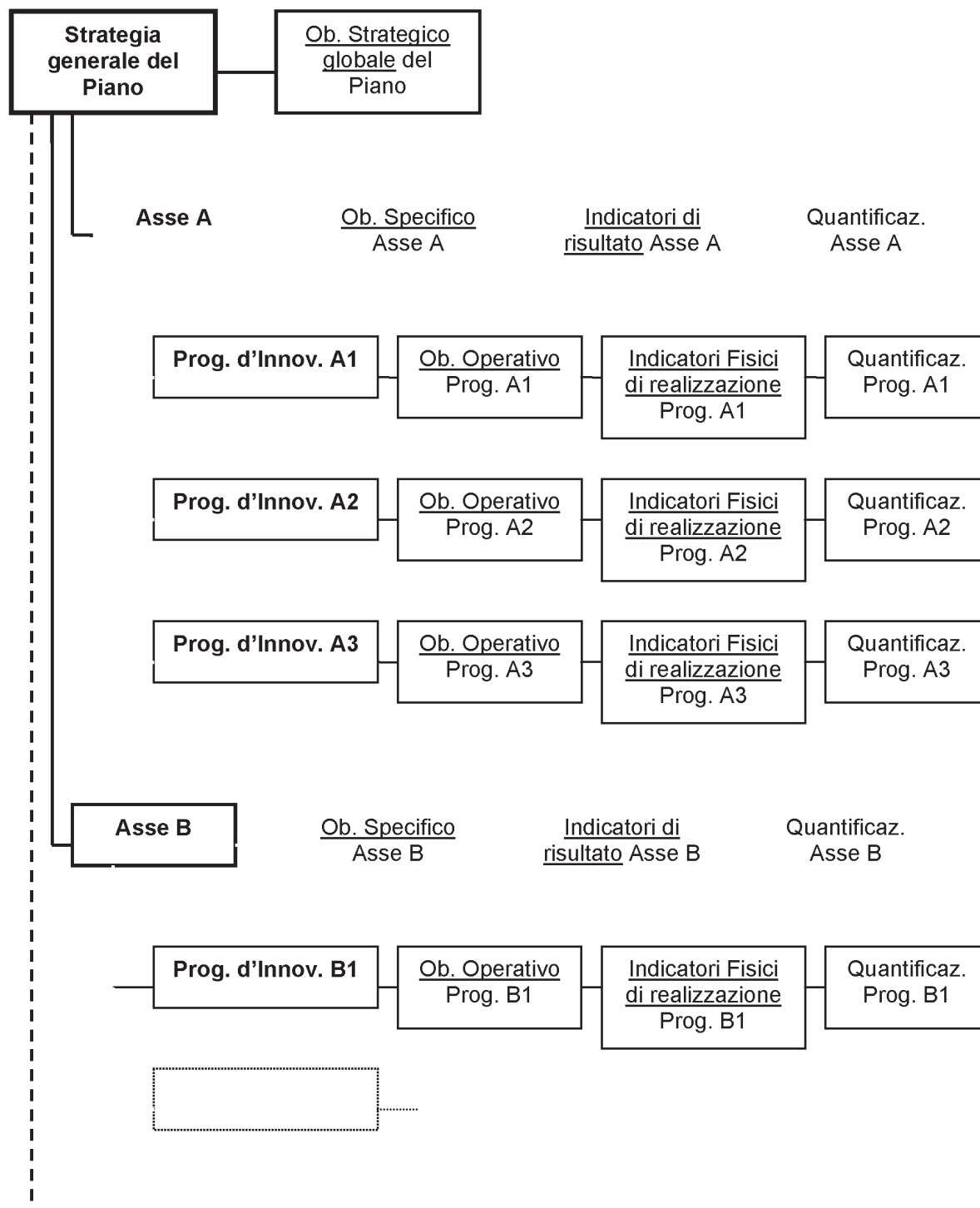

La DGR di attuazione della LR 26 individua tre tipologie di Progetti d'Innovazione:

1. Progetti di innovazione aziendali;
2. Progetti di innovazione interaziendali;
3. Progetti di innovazione di servizio.

La DGR contiene, per ciascuna tipologia, un elenco di possibili Progetti, conformi ai principi della LR 26, al quale attingere per individuare e combinare tra loro, all'interno di ciascun Asse, quelli di volta in volta utili. Sempre la DGR specifica, inoltre, che il Piano potrà prevedere Progetti diversi da quelli elencati, purché anch'essi in armonia con i principi della legge.

Sempre sulla base di quanto indicato nella DGR di attuazione, nell'ambito dell'articolazione del Piano i Progetti d'Innovazione devono essere definiti in termini di:

- tipologie prescelte (tra quelle indicate nella DGR);
- indicatori fisici di realizzazione;
- cronoprogramma;
- dimensionamento finanziario (costo totale e costo pubblico);

- fonti di finanziamento a cui si ipotizza di accedere.

Si ritiene inoltre consigliabile che si specifichino ulteriormente, per ciascun Progetto d'Innovazione i seguenti elementi:

- interventi ammissibili;
- spese ammissibili;
- beneficiari;
- agevolazioni previste (tipologia di aiuto, intensità di aiuto pubblico cofinanziabile, importi massimi e minimi di investimento ammissibili);
- condizioni di ammissibilità e requisiti;
- ogni altra indicazione utile all'operatività.

#### Obiettivi ed Indicatori

Ad ogni livello della struttura del Piano, devono corrispondere i relativi obiettivi ed indicatori (Schema 2)

Gli obiettivi devono esplicitare i risultati da raggiungere con l'attuazione del Piano, degli Assi e dei Progetti. Attraverso la definizione degli indicatori, avviene la quantificazione ex-ante dei risultati attesi dal Piano; essi sono anche di aiuto per un equilibrato dimensionamento finanziario. In sede di valutazione ex-post, la quantificazione degli indicatori sulla base delle attività effettivamente realizzate consentirà di misurare gli impatti ottenuti.

A livello di strategia, è collegato un Obiettivo Strategico generale del Piano, che dovrà essere in diretta relazione con le finalità espresse dalla LR 26. Per tale obiettivo, dato il carattere generale, può non essere prevista una quantificazione attraverso indicatori.

A livello di ciascun Asse corrisponde un Obiettivo Specifico, quantificato attraverso uno o più Indicatori di Risultato. Un esempio d'indicatore di risultato può essere la percentuale di imprese di una determinata filiera coinvolte nei progetti dell'Asse, calcolato rispetto al totale delle aziende della stessa filiera presenti nel territorio distrettuale.

A livello di ciascun Progetto d'Innovazione corrisponde un Obiettivo Operativo, a sua volta legato ad uno o più Indicatori Fisici di Realizzazione. Esempi di indicatori di realizzazione sono il numero di interventi aziendali, il numero ed il tipo di macchinari acquistati.

Ogni indicatore dovrà essere accompagnato da una quantificazione ex-ante, che rappresenta il risultato atteso al momento dell'elaborazione del Piano, e che servirà sia a determinare il corretto dimensionamento finanziario dei Progetti, sia come elemento di confronto per la valutazione ex-post al termine della durata di applicazione del Piano.

Il procedimento di definizione degli obiettivi e dei Progetti

L'individuazione delle strategie e degli interventi previsti dal Piano di Distretto deve avvenire in stretta relazione con i risultati ed i bisogni emersi dalla fase analitica. Lo schema 3 sintetizza i passi del processo di definizione del Piano ed i legami tra analisi e contenuti progettuali.

Al tempo stesso è indispensabile che gli obiettivi di ciascun livello del Piano siano coerenti con i principi della LR 26, da un lato, e con l'insieme del Piano, dall'altro (Coerenza interna).

Dall'analisi del contesto e dall'applicazione della metodologia SWOT (individuazione di minacce, opportunità, punti di forza, di debolezza relativi al Distretto) è possibile trarre le prime indicazioni strategiche. La SWOT, per essere efficace, deve essere articolata per ambiti tematici, individuando quelli rilevanti per il Distretto in esame, rispetto ai quali si intende intervenire con le strategie del Piano.

Può essere utile inoltre definire un Tema Catalizzatore, sulla falsariga di quanto è avvenuto nell'attuazione del Programma Leader Plus, che definisca in forma immaginifica e non formale una sorta di idea guida ispiratrice del Piano.

Sulla base dei contenuti della LR 26, la DGR di attuazione indica che il Piano di Distretto deve attivare, mediante i Progetti di Innovazione "iniziative esemplari, aventi carattere "pilota", trasferibili e sostenibili economicamente e dal punto di vista ambientale, in grado di agevolare il consolidamento di più strette relazioni culturali, sociali ed economiche tra i soggetti locali e di accrescere la capacità competitiva, l'immagine e l'identità del distretto (e, cioè, di imprese, prodotti e servizi e territorio distrettuali". Di fatto tale enunciato individua gli obiettivi strategici generali ai quali deve tendere un Piano di Distretto

Il Gruppo Tecnico, quindi, in stretta relazione con il Tavolo di Partecipazione, svilupperà una Strategia generale del Piano, coerente con i principi ispiratori della LR 26, dalla quale far discendere alcune politiche rilevanti (vedere DGR). Le politiche rilevanti si espliciteranno negli Assi del Piano.

Anche in questo caso la DGR fornisce elementi in merito, ricordando che gli obiettivi generali sopra riportati devono essere perseguiti mediante:

- la riduzione dei costi di produzione e dei costi di transazione;
- la promozione della multifunzionalità delle imprese agricole;
- il miglioramento della qualità commerciale di prodotti e dei servizi locali;
- l'organizzazione e la qualificazione dell'offerta dei prodotti e dei servizi;
- l'integrazione orizzontale tra le imprese dello stesso settore e quella verticale nell'ambito delle filiere produttive;
- la tutela e la valorizzazione delle risorse naturali, culturali e produttive locali;
- la salvaguardia dell'ambiente.

Tale enunciato, di fatto, comprende un elenco piuttosto esaustivo dei possibili obiettivi specifici di altrettanti Assi. E' inoltre possibile individuare ulteriori obiettivi specifici, purché sempre in armonia con i principi della LR 26.

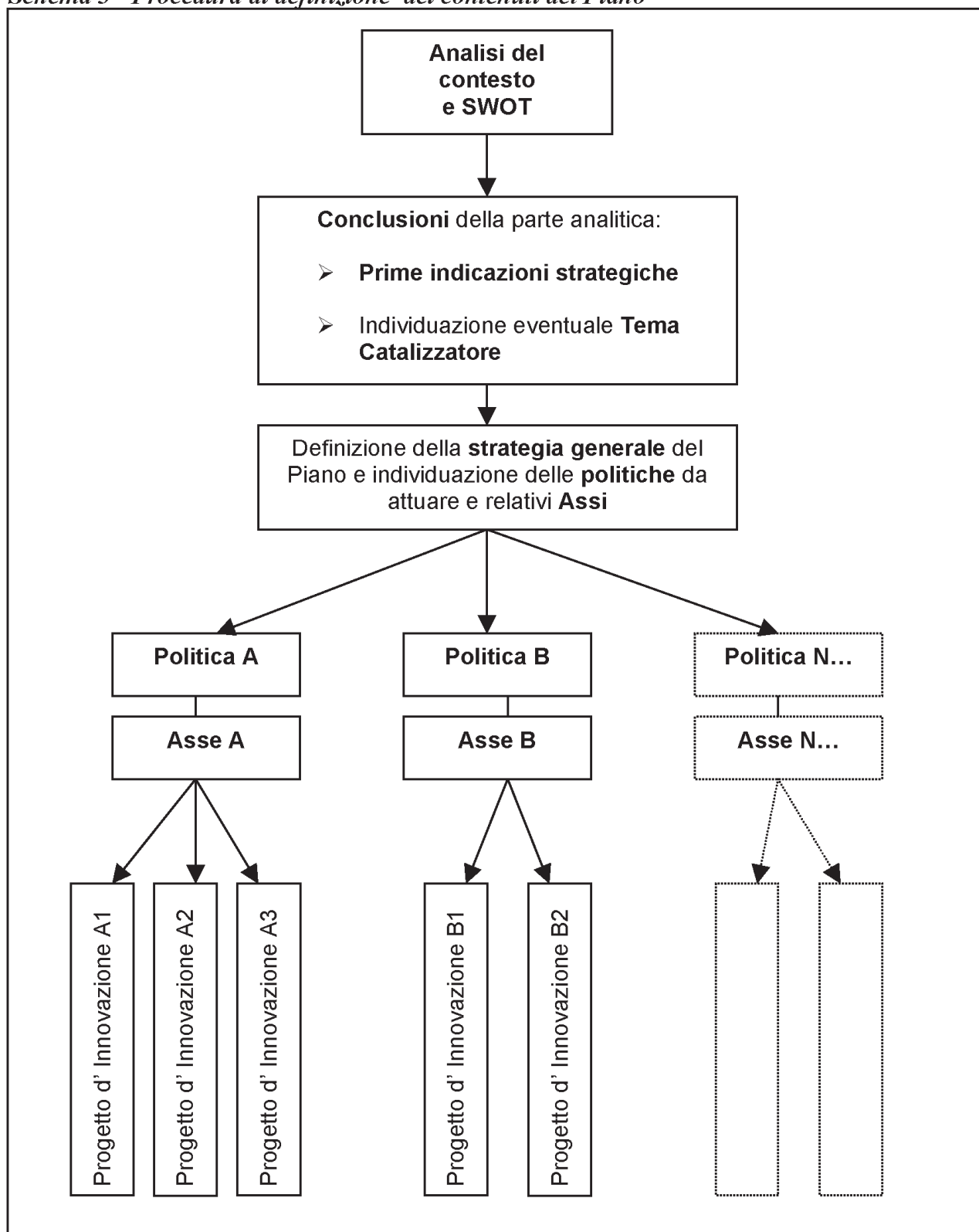

*Schema 3 - Procedura di definizione dei contenuti del Piano*

## Valutazione della Coerenza

Un aspetto determinante per il corretto sviluppo del Piano è la verifica degli aspetti di coerenza.

Innanzitutto dovrà essere verificata ed esplicitata la coerenza tra le conclusioni tratte dalla fase analitica e gli obiettivi strategici e specifici adottati dal Piano.

In secondo luogo, è opportuno verificare la coerenza del Piano con i principali atti di programmazione che si rivolgono al medesimo ambito d'intervento (ad esempio Piano di Sviluppo Rurale, LR 95/95, altri provvedimenti regionali e nazionali rivolti all'agricoltura ed all'agroindustria).

Un passaggio molto importante è quello della valutazione della coerenza tra Assi e Progetti del Piano con i principi ispiratori della LR 26. L'emergere di eventuali situazioni di incoerenza indica la necessità di una revisione delle strategie adottate.

A tal fine, si consiglia di adottare uno schema come quello riportato nella pagina successiva (schema 4).

I principi ispiratori possono essere desunti dall'art. 2 della Legge:

- favorire i processi di riorganizzazione interna del distretto, rafforzando il coordinamento e l'integrazione delle relazioni tra le imprese;

- adeguare le strutture produttive esistenti e le infrastrutture di servizio alle necessità economiche, ambientali e territoriali;

- migliorare la qualità di conformità dei processi e delle aziende;

- promuovere la sicurezza degli alimenti;

- sostenere la proiezione sui mercati nazionali ed internazionali delle imprese;

- valorizzare le produzioni agricole ed agroalimentari;

- migliorare la qualità territoriale, ambientale e paesaggistica dello spazio rurale;

- contribuire al mantenimento ed alla crescita dell'occupazione.

Un ultimo aspetto essenziale è la valutazione della coerenza interna del Piano, ovvero delle relazioni di possibile sinergia, interazione o conflitto tra i singoli Assi e Progetti. L'emergere di situazioni di potenziale conflitto rende perlomeno necessario motivarne la presenza e, eventualmente, indicare quali contromisure possono essere messe in atto per evitare effetti negativi. Questo tipo di valutazione può essere riassunto ricorrendo all'esempio dello Schema 5.

**Schema 4 – Esempio di quadro sintetico di valutazione della coerenza del Piano rispetto alle finalità della LR 26 / 2003 (art. 2)**

ASSI	Obiettivi degli ASSI e dei Progetti di Innovazione	FINALITA' DELLA LR 26 / 2003 (art.2)							
		Favorire i processi di riorganizzazione interna...	Adeguare le strutture produttive e le infrastrutture...	Migliorare la qualità di conformità.....	Promuovere la sicurezza degli alimenti	Sostenere la proiezione sui mercati...	Valorizzare le produzioni agricole e agroalimentari	Migliorare la qualità territoriale, ambientale e paesaggistica...	Contribuire a mantenimento e crescita della occupazione
<b>Asse A</b>	<b>Obiettivo ASSE A</b>	<b>E</b>	<b>S</b>	<b>B</b>	<b>B</b>	<b>S</b>	<b>E</b>	<b>S</b>	<b>B</b>
	Obiettivo Prog. Innov. A1	S	B	S	S	B	E	S	B
	Obiettivo Prog. Innov. A2	B	E	S	E	B	E	S	B
	Obiettivo Prog. Innov. A3	E	B	S	B	S	B	S	E
<b>Asse B</b>	<b>Obiettivo ASSE B</b>	<b>S</b>	<b>S</b>	<b>E</b>	<b>B</b>	<b>E</b>	<b>E</b>	<b>B</b>	<b>E</b>
	Obiettivo Prog. Innov. B1	B	E	S	E	B	E	S	B
	Obiettivo Prog. Innov. B2	E	B	S	B	S	B	S	E
<b>Asse N</b>	<b>Obiettivo ASSE N</b>	<b>E</b>	<b>S</b>	<b>B</b>	<b>B</b>	<b>S</b>	<b>E</b>	<b>S</b>	<b>B</b>
	Obiettivo Prog. Innov. N1	B	E	S	E	B	E	S	B
<b>Legenda: S: sufficiente; B: buona; E: elevata</b>									

**Schema 5 – Esempio di quadro sintetico di valutazione della coerenza interna del Piano**

ASSI e Obiettivi dei Progetti di Innovazione		Asse A			Asse B		Asse N	
		Obiettivo Prog. Innov. A1	Obiettivo Prog. Innov. A2	Obiettivo Prog. Innov. A3	Obiettivo Prog. Innov. B1	Obiettivo Prog. Innov. B2	Obiettivo Prog. Innov. N1	Obiettivo Prog. Innov. N2
Asse A	Obiettivo Prog. Innov. A1		E	I	I	PC	E	S
	Obiettivo Prog. Innov. A2			E	I	I	E	PC
	Obiettivo Prog. Innov. A3				S	S	I	S
Asse B	Obiettivo Prog. Innov. B1					E	E	S
	Obiettivo Prog. Innov. B2						I	E
Asse N	Obiettivo Prog. Innov. N1							S
	Obiettivo Prog. Innov. N2							
<b>Legenda: S: Sinergia; I: Interazione positiva; E: Equilibrio; PC: Possibile conflitto</b>								

#### Valutazione ambientale

La LR 26 /2003 è basata su chiari principi di sostenibilità ambientale. E' pertanto indispensabile che la dimensione ambientale sia adeguatamente tenuta in conto nell'elaborazione dei Piani di Distretto.

La parte relativa alla descrizione del contesto, quindi, dovrà prevedere una trattazione analitica, ove possibile quantificata, della situazione dell'ambiente nel territorio distrettuale, con una particolare attenzione ai temi più strettamente connessi alla specializzazione del Distretto ed alle strategie che si intendono adottare nel Piano. Si suggerisce di impostare tale descrizione per ambiti tematici, quali ad esempio: aria, acque superficiali e sotterranee, suolo (inquinamento, instabilità idrogeologica...), paesaggio agricolo e rurale, biodiversità (con particolare attenzione alla presenza di aree protette), salute umana e sicurezza alimentare.

Il Piano dovrà inoltre comprendere una sintetica valutazione dei possibili impatti ambientali di ciascun Progetto di Innovazione, effettuata in forma qualitativa secondo l'esempio riportato nello schema 6.

**Schema 6 – Esempio di quadro sintetico di valutazione degli impatti ambientali potenziali del Piano**

ASSI	Progetti di Innovazione	TEMI AMBIENTALI					
		Aria	Acqua	Suolo	Paesaggio agrario e rurale	Biodiversità	Sicurezza alimentare
Asse A	Prog. Innov. A1	P	P	P	-	-	P
	Prog. Innov. A2	N	N	N	-	-	N
	Prog. Innov. A3	-	P	P	PP	PP	P
Asse B	Prog. Innov. B1	P	P	P	-	-	P
	Prog. Innov. B2	N	N	N	-	-	N
Asse N	Prog. Innov. N1	P	P	P	-	-	P
	Prog. Innov. N2	-	P	P	N	-	P
<b>Legenda: NN negativo; N lievemente negativo, (-) trascurabile, P lievemente positivo, PP positivo</b>							

Gli impatti ambientali devono essere valutati in relazione alla presenza sul territorio di particolari criticità ambientali ed alla presenza, negli Assi e nei Progetti del Piano, di eventuali obiettivi ambientali espressamente dichiarati.

Qualora l'impatto previsto di un certo Asse o Progetto risulti negativo, gli estensori del Piano dovrebbero avere cura di indicare gli obiettivi irrinunciabili di sostenibilità e le contromisure da attuare per annullare o mitigare gli esiti ambientalmente sfavorevoli.

#### Monitoraggio e valutazione

La LR 26 (art. 10) prevede l'effettuazione di rendicontazioni periodiche sull'attuazione della legge stessa. A tal fine è necessario che le Province sviluppino, per ogni Piano di Distretto, un'adeguata attività di monitoraggio.

E' pertanto necessario che durante la gestione del Piano si tenga traccia informatica di tutti gli atti amministrativi, in particolare delle domande presentate dai beneficiari e relativi dati gestionali, avendo inoltre cura di corredare tali informazioni con tutti i codici che possono facilitarne l'elaborazione successiva (codice fiscale e partita IVA, codice ATECO di attività economica, natura giuridica, codice comunale ISTAT).

L'elaborazione dei dati di monitoraggio dovrà avvenire anche in relazione agli indicatori di risultato e di realizzazione previsti nel Piano.

Anche se non espressamente previsto dalla LR 26, si ritiene necessario che, al termine della durata stabilita per ciascun Piano di Distretto, le Province effettuino una

valutazione ex-post. Solamente tale valutazione potrà permettere di formulare giudizi metodologicamente corretti sull'esito del Piano, consentendo inoltre di individuare eventuali criticità emerse, dalle quali trarre insegnamento per le iniziative future.

La strutturazione del Piano attraverso obiettivi ed indicatori, così come proposta in queste Note, nasce anche per tenere conto di tale esigenza.

Codice 18.3

D.D. 13 dicembre 2004, n. 229

**Legge 431/98, art. 11. Ripartizione ed erogazione delle risorse relative all'esercizio 2003 del fondo nazionale per il sostegno all'accesso alle abitazioni in locazione**

(omissis)

IL DIRIGENTE

(omissis)

determina

1) di ripartire le risorse relative all'esercizio 2003 del fondo nazionale per il sostegno all'accesso alle abitazioni in locazione, di cui all'art. 11 della legge n. 431/98, ai Comuni e nella misura elencati nell'allegato A alla presente determinazione, che ne costituisce parte integrante e sostanziale;

2) di autorizzare l'erogazione ai Comuni aventi titolo delle somme loro spettanti, a valere sulle risorse in premessa citate, nella misura indicata nell'allegato B alla



presente determinazione, anch'esso da considerarsene parte integrante e sostanziale.

Avverso la presente determinazione è ammessa proposizione di ricorso giurisdizionale innanzi al Tribunale Amministrativo del Piemonte entro sessanta giorni dalla data di pubblicazione, ovvero di ricorso straordinario al

Capo dello Stato entro centoventi giorni dalla data di pubblicazione.

Il Dirigente responsabile  
Alessandra Semini

Allegato A

COMUNE	PROV	FABBISOGNO	ATTRIBUZIONE	CO-FIN	PREMIO	EROG. TOTALE
ACQUI TERME	AL	euro 205.351,84	euro 95.609,80	euro 0,00	euro 0,00	euro 95.609,80
ALESSANDRIA	AL	euro 1.229.617,05	euro 572.497,61	euro 65.000,00	euro 32.500,00	euro 604.997,61
ALFIANO NATTA	AL	euro 653,00	euro 304,03	euro 0,00	euro 0,00	euro 304,03
ALLUVIONI CAMBIO'	AL	euro 2.330,77	euro 1.085,18	euro 0,00	euro 0,00	euro 1.085,18
ALZANO SCRIVIA	AL	euro 3.477,53	euro 1.619,10	euro 0,00	euro 0,00	euro 1.619,10
ARQUATA SCRIVIA	AL	euro 41.394,62	euro 19.272,93	euro 4.500,00	euro 2.250,00	euro 21.522,93
BALZOLA	AL	euro 2.681,52	euro 1.248,49	euro 0,00	euro 0,00	euro 1.248,49
BASALUZZO	AL	euro 3.373,34	euro 1.570,59	euro 0,00	euro 0,00	euro 1.570,59
BASSIGNANA	AL	euro 4.739,57	euro 2.206,70	euro 0,00	euro 0,00	euro 2.206,70
BISTAGNO	AL	euro 2.390,97	euro 1.113,21	euro 0,00	euro 0,00	euro 1.113,21
BORGHETTO DI BORBERA	AL	euro 5.739,14	euro 2.672,09	euro 0,00	euro 0,00	euro 2.672,09
BORGO SAN MARTINO	AL	euro 7.189,98	euro 3.347,58	euro 0,00	euro 0,00	euro 3.347,58
BOSIO	AL	euro 3.431,54	euro 1.597,69	euro 0,00	euro 0,00	euro 1.597,69
CARBONARA SCRIVIA	AL	euro 1.733,58	euro 807,14	euro 0,00	euro 0,00	euro 807,14
CARPENETO	AL	euro 1.116,83	euro 519,99	euro 0,00	euro 0,00	euro 519,99
CARTOSIO	AL	euro 9.316,77	euro 4.337,80	euro 0,00	euro 0,00	euro 4.337,80
CASAL CERMELLI	AL	euro 6.532,40	euro 3.041,42	euro 0,00	euro 0,00	euro 3.041,42
CASALE MONFERRATO	AL	euro 360.307,68	euro 167.755,71	euro 0,00	euro 0,00	euro 167.755,71
CASSANO SPINOLA	AL	euro 4.995,76	euro 2.325,98	euro 0,00	euro 0,00	euro 2.325,98
CASSINE	AL	euro 5.748,16	euro 2.676,29	euro 0,00	euro 0,00	euro 2.676,29
CASTELLAZZO BORMIDA	AL	euro 12.941,25	euro 6.025,32	euro 0,00	euro 0,00	euro 6.025,32
CASTELLETTO D'ORBA	AL	euro 3.096,00	euro 1.441,47	euro 0,00	euro 0,00	euro 1.441,47
CASTELLETTO MONFERRATO	AL	euro 3.064,49	euro 1.426,80	euro 0,00	euro 0,00	euro 1.426,80
CASTELNUOVO SCRIVIA	AL	euro 29.542,16	euro 13.754,54	euro 0,00	euro 0,00	euro 13.754,54
CERRINA	AL	euro 5.515,61	euro 2.568,01	euro 0,00	euro 0,00	euro 2.568,01
CREMOLINO	AL	euro 5.195,43	euro 2.418,94	euro 0,00	euro 0,00	euro 2.418,94
FRASSINETO PO	AL	euro 3.331,75	euro 1.551,23	euro 0,00	euro 0,00	euro 1.551,23
FRESONARA	AL	euro 1.396,73	euro 650,30	euro 0,00	euro 0,00	euro 650,30
FRUGAROLO	AL	euro 5.483,18	euro 2.552,91	euro 0,00	euro 0,00	euro 2.552,91
FUBINE	AL	euro 7.601,17	euro 3.539,03	euro 0,00	euro 0,00	euro 3.539,03
GABIANO	AL	euro 1.604,84	euro 747,20	euro 0,00	euro 0,00	euro 747,20
GAVI	AL	euro 22.400,89	euro 10.429,63	euro 1.120,03	euro 560,02	euro 10.989,65
GIAROLE	AL	euro 3.124,93	euro 1.454,94	euro 0,00	euro 0,00	euro 1.454,94
LERMA	AL	euro 1.052,84	euro 490,19	euro 0,00	euro 0,00	euro 490,19
MASIO	AL	euro 808,78	euro 376,56	euro 0,00	euro 0,00	euro 376,56
MELAZZO	AL	euro 1.976,90	euro 920,43	euro 0,00	euro 0,00	euro 920,43
MIRABELLO MONFERRATO	AL	euro 3.840,05	euro 1.787,89	euro 0,00	euro 0,00	euro 1.787,89
MOLARE	AL	euro 416,01	euro 193,69	euro 0,00	euro 0,00	euro 193,69
MOLINO DEI TORTI	AL	euro 5.309,37	euro 2.471,99	euro 0,00	euro 0,00	euro 2.471,99
MORNESE	AL	euro 2.160,00	euro 1.005,67	euro 0,00	euro 0,00	euro 1.005,67
MURISENGO	AL	euro 11.753,45	euro 5.472,29	euro 0,00	euro 0,00	euro 5.472,29
NOVI LIGURE	AL	euro 284.370,44	euro 132.400,08	euro 0,00	euro 0,00	euro 132.400,08
OCCIMIANO	AL	euro 3.182,32	euro 1.481,66	euro 0,00	euro 0,00	euro 1.481,66
OVADA	AL	euro 88.327,36	euro 41.124,35	euro 10.000,00	euro 5.000,00	euro 46.124,35
OZZANO MONFERRATO	AL	euro 12.850,95	euro 5.983,28	euro 0,00	euro 0,00	euro 5.983,28
PARODI LIGURE	AL	euro 1.723,76	euro 802,57	euro 0,00	euro 0,00	euro 802,57
PASTURANA	AL	euro 3.785,64	euro 1.762,56	euro 0,00	euro 0,00	euro 1.762,56
PECETTO DI VALENZA	AL	euro 612,53	euro 285,19	euro 0,00	euro 0,00	euro 285,19
PIETRA MARAZZI	AL	euro 3.098,74	euro 1.442,74	euro 0,00	euro 0,00	euro 1.442,74
PONTECURONE	AL	euro 18.285,21	euro 8.513,41	euro 0,00	euro 0,00	euro 8.513,41
PONTESTURA	AL	euro 1.382,18	euro 643,53	euro 0,00	euro 0,00	euro 643,53
PONZONE	AL	euro 2.830,70	euro 1.317,95	euro 0,00	euro 0,00	euro 1.317,95
POZZOLO FORMIGARO	AL	euro 26.670,19	euro 12.417,38	euro 0,00	euro 0,00	euro 12.417,38
PRASCO	AL	euro 1.947,84	euro 906,90	euro 0,00	euro 0,00	euro 906,90
PREDOSA	AL	euro 2.703,19	euro 1.258,58	euro 0,00	euro 0,00	euro 1.258,58
QUARGNENTO	AL	euro 5.280,62	euro 2.458,60	euro 0,00	euro 0,00	euro 2.458,60

QUATTORDIO	AL	euro	1.751,00	euro	815,25	euro	0,00	euro	0,00	euro	815,25
ROCCA GRIMALDA	AL	euro	2.795,71	euro	1.301,66	euro	0,00	euro	0,00	euro	1.301,66
ROSIGNANO MONFERRATO	AL	euro	5.649,79	euro	2.630,49	euro	0,00	euro	0,00	euro	2.630,49
SALE	AL	euro	23.818,24	euro	11.089,54	euro	0,00	euro	0,00	euro	11.089,54
SAN SALVATORE MONFERRATO	AL	euro	39.360,74	euro	18.325,97	euro	2.300,00	euro	1.150,00	euro	19.475,97
SAN SEBASTIANO CURONE	AL	euro	1.146,53	euro	533,81	euro	0,00	euro	0,00	euro	533,81
SAREZZANO	AL	euro	134,70	euro	62,71	euro	0,00	euro	0,00	euro	62,71
SERRAVALLE SCRIVIA	AL	euro	48.851,58	euro	22.744,82	euro	4.885,16	euro	2.442,58	euro	25.187,40
SEZZADIO	AL	euro	2.586,88	euro	1.204,43	euro	0,00	euro	0,00	euro	1.204,43
SILVANO D'ORBA	AL	euro	5.229,63	euro	2.434,86	euro	0,00	euro	0,00	euro	2.434,86
SOLERO	AL	euro	1.812,81	euro	844,03	euro	0,00	euro	0,00	euro	844,03
SOLONGHELLO	AL	euro	14,54	euro	6,77	euro	0,00	euro	0,00	euro	6,77
SPINETO SCRIVIA	AL	euro	3.098,74	euro	1.442,74	euro	0,00	euro	0,00	euro	1.442,74
STAZZANO	AL	euro	4.931,63	euro	2.296,12	euro	739,74	euro	369,87	euro	2.665,99
TAGLIOLO MONFERRATO	AL	euro	3.061,18	euro	1.425,26	euro	0,00	euro	0,00	euro	1.425,26
TERRUGGIA	AL	euro	1.631,99	euro	759,84	euro	0,00	euro	0,00	euro	759,84
TORTONA	AL	euro	195.854,08	euro	91.187,73	euro	0,00	euro	0,00	euro	91.187,73
VALENZA	AL	euro	399.519,12	euro	186.012,17	euro	0,00	euro	0,00	euro	186.012,17
VALMACCA	AL	euro	2.320,72	euro	1.080,50	euro	0,00	euro	0,00	euro	1.080,50
VIGNALE MONFERRATO	AL	euro	3.836,57	euro	1.786,27	euro	0,00	euro	0,00	euro	1.786,27
VIGNOLE BORBERA	AL	euro	15.307,84	euro	7.127,18	euro	0,00	euro	0,00	euro	7.127,18
VIGUZZOLO	AL	euro	25.886,06	euro	12.052,30	euro	0,00	euro	0,00	euro	12.052,30
VISONE	AL	euro	4.317,62	euro	2.010,24	euro	0,00	euro	0,00	euro	2.010,24
VOLPEDO	AL	euro	2.870,18	euro	1.336,33	euro	0,00	euro	0,00	euro	1.336,33
VOLTAGGIO	AL	euro	9.952,55	euro	4.633,81	euro	600,00	euro	300,00	euro	4.933,81
AGLIANO TERME	AT	euro	3.594,81	euro	1.673,71	euro	0,00	euro	0,00	euro	1.673,71
ARAMENGO	AT	euro	3.098,74	euro	1.442,74	euro	0,00	euro	0,00	euro	1.442,74
ASTI	AT	euro	965.477,14	euro	449.516,66	euro	0,00	euro	0,00	euro	449.516,66
BELVEGLIO	AT	euro	571,32	euro	266,00	euro	0,00	euro	0,00	euro	266,00
BERZANO DI SAN PIETRO	AT	euro	763,20	euro	355,34	euro	0,00	euro	0,00	euro	355,34
BUTTIGLIERA D'ASTI	AT	euro	11.917,08	euro	5.548,48	euro	0,00	euro	0,00	euro	5.548,48
CALLIANO	AT	euro	3.598,54	euro	1.675,44	euro	0,00	euro	0,00	euro	1.675,44
CALOSSO	AT	euro	2.175,79	euro	1.013,03	euro	0,00	euro	0,00	euro	1.013,03
CAMERANO CASASCO	AT	euro	4.375,27	euro	2.037,08	euro	0,00	euro	0,00	euro	2.037,08
CANELLI	AT	euro	55.591,72	euro	25.882,96	euro	0,00	euro	0,00	euro	25.882,96
CASSINASCO	AT	euro	2.089,55	euro	972,87	euro	0,00	euro	0,00	euro	972,87
CASTAGNOLE DELLE LANZE	AT	euro	12.513,03	euro	5.825,94	euro	0,00	euro	0,00	euro	5.825,94
CASTAGNOLE MONFERRATO	AT	euro	644,32	euro	299,99	euro	0,00	euro	0,00	euro	299,99
CASTELL'ALFERO	AT	euro	10.504,91	euro	4.890,98	euro	0,00	euro	0,00	euro	4.890,98
CASTELLO DI ANNONE	AT	euro	4.404,18	euro	2.050,54	euro	0,00	euro	0,00	euro	2.050,54
CASTELNUOVO CALCEA	AT	euro	1.659,53	euro	772,66	euro	0,00	euro	0,00	euro	772,66
CASTELNUOVO DON BOSCO	AT	euro	44.521,28	euro	20.728,67	euro	0,00	euro	0,00	euro	20.728,67
CELLARENGO	AT	euro	1.648,91	euro	767,72	euro	0,00	euro	0,00	euro	767,72
CERRO TANARO	AT	euro	2.853,46	euro	1.328,54	euro	0,00	euro	0,00	euro	1.328,54
COSSOMBRATO	AT	euro	1.744,33	euro	812,14	euro	0,00	euro	0,00	euro	812,14
DUSINO SAN MICHELE	AT	euro	2.971,47	euro	1.383,49	euro	0,00	euro	0,00	euro	1.383,49
FERRERE	AT	euro	3.629,92	euro	1.690,06	euro	0,00	euro	0,00	euro	1.690,06
FONTANILE	AT	euro	478,20	euro	222,65	euro	0,00	euro	0,00	euro	222,65
FRINCO	AT	euro	3.736,46	euro	1.739,66	euro	0,00	euro	0,00	euro	1.739,66
GRANA	AT	euro	2.507,32	euro	1.167,38	euro	0,00	euro	0,00	euro	1.167,38
GRAZZANO BADOGGIO	AT	euro	1.130,01	euro	526,12	euro	0,00	euro	0,00	euro	526,12
INCISA SCAPACCINO	AT	euro	7.208,35	euro	3.356,14	euro	0,00	euro	0,00	euro	3.356,14
ISOLA D'ASTI	AT	euro	8.971,39	euro	4.176,99	euro	0,00	euro	0,00	euro	4.176,99
MOMBERCELLI	AT	euro	4.003,05	euro	1.863,78	euro	0,00	euro	0,00	euro	1.863,78
MONALE	AT	euro	13.152,87	euro	6.123,85	euro	0,00	euro	0,00	euro	6.123,85
MONCALVO	AT	euro	9.500,95	euro	4.423,55	euro	0,00	euro	0,00	euro	4.423,55
MONCUCCO TORINESE	AT	euro	1.752,97	euro	816,17	euro	0,00	euro	0,00	euro	816,17
MONTABONE	AT	euro	2.340,00	euro	1.089,48	euro	0,00	euro	0,00	euro	1.089,48
MONTALDO SCARAMPI	AT	euro	5.072,76	euro	2.361,83	euro	0,00	euro	0,00	euro	2.361,83
MONTECHIARO D'ASTI	AT	euro	10.845,91	euro	5.049,75	euro	0,00	euro	0,00	euro	5.049,75
MONTEGROSSO D'ASTI	AT	euro	10.527,06	euro	4.901,30	euro	0,00	euro	0,00	euro	4.901,30
NIZZA MONFERRATO	AT	euro	75.830,94	euro	35.306,14	euro	0,00	euro	0,00	euro	35.306,14
PIEA	AT	euro	1.887,00	euro	878,57	euro	0,00	euro	0,00	euro	878,57
PINO D'ASTI	AT	euro	292,48	euro	136,18	euro	0,00	euro	0,00	euro	136,18
PORTACOMARO	AT	euro	6.105,53	euro	2.842,67	euro	0,00	euro	0,00	euro	2.842,67
REFRANCORE	AT	euro	7.209,96	euro	3.356,89	euro	0,00	euro	0,00	euro	3.356,89
REVIGLIASCO D'ASTI	AT	euro	3.488,50	euro	1.624,21	euro	0,00	euro	0,00	euro	1.624,21

SAN DAMIANO D'ASTI	AT	euro	47.622,39	euro	22.172,52	euro	0,00	euro	0,00	euro	22.172,52
SAN MARZANO OLIVETO	AT	euro	1.520,23	euro	707,80	euro	0,00	euro	0,00	euro	707,80
SETTIME	AT	euro	1.636,64	euro	762,00	euro	0,00	euro	0,00	euro	762,00
VALFENERA	AT	euro	3.862,00	euro	1.798,11	euro	0,00	euro	0,00	euro	1.798,11
VIGLIANO D'ASTI	AT	euro	60,32	euro	28,08	euro	0,00	euro	0,00	euro	28,08
VILLAFRANCA D'ASTI	AT	euro	36.117,71	euro	16.816,05	euro	0,00	euro	0,00	euro	16.816,05
VILLANOVA D'ASTI	AT	euro	29.923,23	euro	13.931,96	euro	0,00	euro	0,00	euro	13.931,96
ANDORNO MICCA	BI	euro	10.557,09	euro	4.915,28	euro	0,00	euro	0,00	euro	4.915,28
BENNA	BI	euro	4.867,86	euro	2.266,43	euro	0,00	euro	0,00	euro	2.266,43
BIELLA	BI	euro	237.705,27	euro	110.673,24	euro	0,00	euro	0,00	euro	110.673,24
BRUSNENGO	BI	euro	3.802,40	euro	1.770,36	euro	0,00	euro	0,00	euro	1.770,36
CAMBURZANO	BI	euro	1.218,56	euro	567,35	euro	0,00	euro	0,00	euro	567,35
CANDELO	BI	euro	39.549,19	euro	18.413,71	euro	0,00	euro	0,00	euro	18.413,71
CASTELLETTO CERVO	BI	euro	731,60	euro	340,63	euro	0,00	euro	0,00	euro	340,63
CAVAGLIA'	BI	euro	14.174,10	euro	6.599,32	euro	0,00	euro	0,00	euro	6.599,32
CERRETO CASTELLO	BI	euro	520,83	euro	242,49	euro	0,00	euro	0,00	euro	242,49
CERRIONE	BI	euro	8.885,56	euro	4.137,03	euro	0,00	euro	0,00	euro	4.137,03
COSSATO	BI	euro	60.594,40	euro	28.212,16	euro	0,00	euro	0,00	euro	28.212,16
CREVACUORE	BI	euro	525,10	euro	244,48	euro	0,00	euro	0,00	euro	244,48
CURINO	BI	euro	4.460,72	euro	2.076,87	euro	0,00	euro	0,00	euro	2.076,87
DONATO	BI	euro	1.128,42	euro	525,38	euro	0,00	euro	0,00	euro	525,38
DORZANO	BI	euro	909,05	euro	423,24	euro	0,00	euro	0,00	euro	423,24
GAGLIANICO	BI	euro	12.928,47	euro	6.019,37	euro	0,00	euro	0,00	euro	6.019,37
LESSONA	BI	euro	3.306,25	euro	1.539,36	euro	0,00	euro	0,00	euro	1.539,36
MASSAZZA	BI	euro	410,88	euro	191,30	euro	0,00	euro	0,00	euro	191,30
MASSERANO	BI	euro	6.911,16	euro	3.217,77	euro	0,00	euro	0,00	euro	3.217,77
MONGRANDO	BI	euro	537,35	euro	250,18	euro	0,00	euro	0,00	euro	250,18
MOTTALCIATA	BI	euro	2.754,77	euro	1.282,59	euro	0,00	euro	0,00	euro	1.282,59
NETRO	BI	euro	808,64	euro	376,49	euro	0,00	euro	0,00	euro	376,49
OCCHIEPPO INFERIORE	BI	euro	13.432,47	euro	6.254,03	euro	0,00	euro	0,00	euro	6.254,03
OCCHIEPPO SUPERIORE	BI	euro	7.922,02	euro	3.688,41	euro	0,00	euro	0,00	euro	3.688,41
POLLONE	BI	euro	7.626,30	euro	3.550,73	euro	0,00	euro	0,00	euro	3.550,73
PONDERANO	BI	euro	3.970,18	euro	1.848,48	euro	0,00	euro	0,00	euro	1.848,48
PRALUNGO	BI	euro	8.254,60	euro	3.843,26	euro	2.000,00	euro	1.000,00	euro	4.843,26
PRAY	BI	euro	3.895,22	euro	1.813,58	euro	0,00	euro	0,00	euro	1.813,58
RONCO BIELLESE	BI	euro	7.423,36	euro	3.456,24	euro	0,00	euro	0,00	euro	3.456,24
SALUSSOLA	BI	euro	2.107,92	euro	981,43	euro	0,00	euro	0,00	euro	981,43
SANDIGLIANO	BI	euro	9.230,50	euro	4.297,63	euro	0,00	euro	0,00	euro	4.297,63
SOPRANA	BI	euro	763,44	euro	355,45	euro	0,00	euro	0,00	euro	355,45
SORDEVOLO	BI	euro	1.239,49	euro	577,09	euro	0,00	euro	0,00	euro	577,09
TOLLEGNO	BI	euro	5.464,52	euro	2.544,23	euro	0,00	euro	0,00	euro	2.544,23
TRIVERO	BI	euro	394,41	euro	183,63	euro	0,00	euro	0,00	euro	183,63
VALLANZENGO	BI	euro	1.560,26	euro	726,44	euro	0,00	euro	0,00	euro	726,44
VALLE MOSSO	BI	euro	3.914,23	euro	1.822,43	euro	0,00	euro	0,00	euro	1.822,43
VEGLIO	BI	euro	417,64	euro	194,45	euro	0,00	euro	0,00	euro	194,45
VERRONE	BI	euro	14.324,95	euro	6.669,56	euro	930,00	euro	465,00	euro	7.134,56
VIGLIANO BIELLESE	BI	euro	5.921,96	euro	2.757,21	euro	2.500,00	euro	1.250,00	euro	4.007,21
VIVERONE	BI	euro	3.476,22	euro	1.618,49	euro	0,00	euro	0,00	euro	1.618,49
ZUBIENA	BI	euro	3.052,00	euro	1.420,98	euro	0,00	euro	0,00	euro	1.420,98
ZUMAGLIA	BI	euro	2.344,85	euro	1.091,74	euro	0,00	euro	0,00	euro	1.091,74
ACCEGLIO	CN	euro	1.321,43	euro	615,24	euro	0,00	euro	0,00	euro	615,24
ALBA	CN	euro	301.336,04	euro	140.299,10	euro	0,00	euro	0,00	euro	140.299,10
BAGNOLO PIEMONTE	CN	euro	28.119,73	euro	13.092,27	euro	0,00	euro	0,00	euro	13.092,27
BALDISSERO D'ALBA	CN	euro	1.321,83	euro	615,43	euro	0,00	euro	0,00	euro	615,43
BARGE	CN	euro	40.397,12	euro	18.808,50	euro	0,00	euro	0,00	euro	18.808,50
BAROLO	CN	euro	490,79	euro	228,51	euro	0,00	euro	0,00	euro	228,51
BEINETTE	CN	euro	9.715,53	euro	4.523,46	euro	0,00	euro	0,00	euro	4.523,46
BELVEDERE LANGHE	CN	euro	693,05	euro	322,68	euro	0,00	euro	0,00	euro	322,68
BENE VAGIENNA	CN	euro	12.130,50	euro	5.647,84	euro	0,00	euro	0,00	euro	5.647,84
BERNEZZO	CN	euro	3.654,61	euro	1.701,55	euro	0,00	euro	0,00	euro	1.701,55
BORGO SAN DALMAZZO	CN	euro	98.495,67	euro	45.858,62	euro	4.925,00	euro	2.462,50	euro	48.321,12
BOSIA	CN	euro	2.469,40	euro	1.149,73	euro	0,00	euro	0,00	euro	1.149,73
BOVES	CN	euro	26.008,98	euro	12.109,53	euro	0,00	euro	0,00	euro	12.109,53
BRA	CN	euro	337.768,11	euro	157.261,51	euro	0,00	euro	0,00	euro	157.261,51
BRONDELLO	CN	euro	2.157,46	euro	1.004,49	euro	0,00	euro	0,00	euro	1.004,49
BROSSASCO	CN	euro	1.519,56	euro	707,49	euro	0,00	euro	0,00	euro	707,49
BUSCA	CN	euro	67.769,00	euro	31.552,58	euro	0,00	euro	0,00	euro	31.552,58

CANALE	CN	euro	56.075,21	euro	26.108,07	euro	0,00	euro	0,00	euro	26.108,07
CARAGLIO	CN	euro	23.890,59	euro	11.123,22	euro	0,00	euro	0,00	euro	11.123,22
CARAMAGNA PIEMONTE	CN	euro	8.536,67	euro	3.974,59	euro	0,00	euro	0,00	euro	3.974,59
CARDE'	CN	euro	1.477,56	euro	687,94	euro	0,00	euro	0,00	euro	687,94
CARRU'	CN	euro	32.605,67	euro	15.180,88	euro	0,00	euro	0,00	euro	15.180,88
CASALGRASSO	CN	euro	2.805,86	euro	1.306,38	euro	0,00	euro	0,00	euro	1.306,38
CASTAGNITO	CN	euro	10.143,71	euro	4.722,81	euro	0,00	euro	0,00	euro	4.722,81
CASTELLETTO STURA	CN	euro	1.200,00	euro	558,71	euro	0,00	euro	0,00	euro	558,71
CASTINO	CN	euro	863,00	euro	401,80	euro	0,00	euro	0,00	euro	401,80
CAVALLERLEONE	CN	euro	3.098,74	euro	1.442,74	euro	0,00	euro	0,00	euro	1.442,74
CAVALLERMAGGIORE	CN	euro	17.135,85	euro	7.978,28	euro	0,00	euro	0,00	euro	7.978,28
CENTALLO	CN	euro	50.252,80	euro	23.397,21	euro	0,00	euro	0,00	euro	23.397,21
CERESOLE D'ALBA	CN	euro	8.945,56	euro	4.164,96	euro	447,28	euro	223,64	euro	4.388,60
CERRETO LANGHE	CN	euro	1.826,88	euro	850,58	euro	0,00	euro	0,00	euro	850,58
CERVASCA	CN	euro	4.112,11	euro	1.914,56	euro	0,00	euro	0,00	euro	1.914,56
CERVERE	CN	euro	2.660,98	euro	1.238,93	euro	0,00	euro	0,00	euro	1.238,93
CEVA	CN	euro	25.742,36	euro	11.985,39	euro	0,00	euro	0,00	euro	11.985,39
CHERASCO	CN	euro	34.481,69	euro	16.054,34	euro	0,00	euro	0,00	euro	16.054,34
CHIUSSA DI PESIO	CN	euro	24.743,80	euro	11.520,47	euro	0,00	euro	0,00	euro	11.520,47
CORNELIANO D'ALBA	CN	euro	4.618,88	euro	2.150,51	euro	0,00	euro	0,00	euro	2.150,51
CORTEMILIA	CN	euro	2.104,64	euro	979,90	euro	0,00	euro	0,00	euro	979,90
COSTIGLIOLE SALUZZO	CN	euro	11.271,45	euro	5.247,88	euro	0,00	euro	0,00	euro	5.247,88
CUNEO	CN	euro	616.697,44	euro	287.128,26	euro	0,00	euro	0,00	euro	287.128,26
DEMONTE	CN	euro	334,26	euro	155,63	euro	0,00	euro	0,00	euro	155,63
DIANO D'ALBA	CN	euro	3.585,03	euro	1.669,15	euro	0,00	euro	0,00	euro	1.669,15
DOGLIANI	CN	euro	18.853,39	euro	8.777,95	euro	0,00	euro	0,00	euro	8.777,95
DRONERO	CN	euro	33.685,78	euro	15.683,77	euro	0,00	euro	0,00	euro	15.683,77
ENVIE	CN	euro	16.149,94	euro	7.519,25	euro	0,00	euro	0,00	euro	7.519,25
FARIGLIANO	CN	euro	6.411,01	euro	2.984,90	euro	0,00	euro	0,00	euro	2.984,90
FOSSANO	CN	euro	302.358,43	euro	140.775,11	euro	0,00	euro	0,00	euro	140.775,11
FRABOSA SOPRANA	CN	euro	3.098,74	euro	1.442,74	euro	0,00	euro	0,00	euro	1.442,74
GARESSIO	CN	euro	5.391,87	euro	2.510,40	euro	0,00	euro	0,00	euro	2.510,40
GENOLA	CN	euro	19.230,22	euro	8.953,40	euro	0,00	euro	0,00	euro	8.953,40
GRINZANE CAVOUR	CN	euro	21.800,02	euro	10.149,87	euro	0,00	euro	0,00	euro	10.149,87
GUARENE	CN	euro	9.766,76	euro	4.547,31	euro	0,00	euro	0,00	euro	4.547,31
LA MORRA	CN	euro	477,86	euro	222,49	euro	0,00	euro	0,00	euro	222,49
LAGNASCO	CN	euro	3.649,81	euro	1.699,32	euro	0,00	euro	0,00	euro	1.699,32
LEQUIO BERRIA	CN	euro	1.859,24	euro	865,64	euro	0,00	euro	0,00	euro	865,64
LESEGNO	CN	euro	3.250,13	euro	1.513,23	euro	0,00	euro	0,00	euro	1.513,23
MAGLIANO ALFIERI	CN	euro	4.276,24	euro	1.990,98	euro	0,00	euro	0,00	euro	1.990,98
MAGLIANO ALPI	CN	euro	5.296,14	euro	2.465,83	euro	0,00	euro	0,00	euro	2.465,83
MANTA	CN	euro	25.568,58	euro	11.904,48	euro	0,00	euro	0,00	euro	11.904,48
MARENE	CN	euro	10.893,30	euro	5.071,81	euro	0,00	euro	0,00	euro	5.071,81
MARTINIANA PO	CN	euro	2.452,37	euro	1.141,80	euro	0,00	euro	0,00	euro	1.141,80
MONDOVI'	CN	euro	182.832,71	euro	85.125,11	euro	0,00	euro	0,00	euro	85.125,11
MONFORTE D'ALBA	CN	euro	5.947,88	euro	2.769,27	euro	0,00	euro	0,00	euro	2.769,27
MONTA'	CN	euro	29.695,31	euro	13.825,84	euro	0,00	euro	0,00	euro	13.825,84
MONTANERA	CN	euro	922,44	euro	429,48	euro	0,00	euro	0,00	euro	429,48
MONTEROSSO GRANA	CN	euro	7.281,95	euro	3.390,40	euro	0,00	euro	0,00	euro	3.390,40
MONTICELLO D'ALBA	CN	euro	6.857,73	euro	3.192,89	euro	0,00	euro	0,00	euro	3.192,89
MORETTA	CN	euro	17.480,30	euro	8.138,66	euro	0,00	euro	0,00	euro	8.138,66
MURAZZANO	CN	euro	5.006,20	euro	2.330,84	euro	0,00	euro	0,00	euro	2.330,84
MURELLO	CN	euro	887,59	euro	413,25	euro	0,00	euro	0,00	euro	413,25
NARZOLE	CN	euro	22.436,97	euro	10.446,43	euro	0,00	euro	0,00	euro	10.446,43
NEIVE	CN	euro	7.066,57	euro	3.290,13	euro	0,00	euro	0,00	euro	3.290,13
NEVIGLIE	CN	euro	2.581,25	euro	1.201,80	euro	0,00	euro	0,00	euro	1.201,80
NIELLA TANARO	CN	euro	1.992,52	euro	927,70	euro	0,00	euro	0,00	euro	927,70
NOVELLO	CN	euro	1.269,86	euro	591,23	euro	0,00	euro	0,00	euro	591,23
ORMEA	CN	euro	799,75	euro	372,36	euro	0,00	euro	0,00	euro	372,36
PAESANA	CN	euro	6.805,12	euro	3.168,40	euro	0,00	euro	0,00	euro	3.168,40
PAROLDO	CN	euro	1.217,95	euro	567,07	euro	0,00	euro	0,00	euro	567,07
PEVERAGNO	CN	euro	23.541,31	euro	10.960,60	euro	0,00	euro	0,00	euro	10.960,60
PIANFEI	CN	euro	2.281,89	euro	1.062,43	euro	0,00	euro	0,00	euro	1.062,43
PIASCO	CN	euro	3.644,84	euro	1.697,00	euro	0,00	euro	0,00	euro	1.697,00
PIOZZO	CN	euro	6.054,58	euro	2.818,95	euro	0,00	euro	0,00	euro	2.818,95
POCAPAGLIA	CN	euro	3.762,00	euro	1.751,55	euro	0,00	euro	0,00	euro	1.751,55
POLONGHERA	CN	euro	7.118,39	euro	3.314,25	euro	600,00	euro	300,00	euro	3.614,25

PRIERO	CN	euro	5.577,77	euro	2.596,95	euro	0,00	euro	0,00	euro	2.596,95
PRIORCA	CN	euro	3.273,42	euro	1.524,07	euro	0,00	euro	0,00	euro	1.524,07
RACCONIGI	CN	euro	70.224,06	euro	32.695,63	euro	0,00	euro	0,00	euro	32.695,63
REVELLO	CN	euro	36.198,68	euro	16.853,75	euro	0,00	euro	0,00	euro	16.853,75
RIFREDDO	CN	euro	955,11	euro	444,69	euro	0,00	euro	0,00	euro	444,69
ROCCA DE' BALDI	CN	euro	2.719,79	euro	1.266,31	euro	0,00	euro	0,00	euro	1.266,31
ROCCAFORTE MONDOVI'	CN	euro	4.614,44	euro	2.148,44	euro	0,00	euro	0,00	euro	2.148,44
ROCCASPARVERA	CN	euro	4.037,08	euro	1.879,62	euro	0,00	euro	0,00	euro	1.879,62
RODDI	CN	euro	12.788,39	euro	5.954,15	euro	0,00	euro	0,00	euro	5.954,15
RODELLO	CN	euro	2.479,00	euro	1.154,20	euro	0,00	euro	0,00	euro	1.154,20
ROSSANA	CN	euro	1.549,37	euro	721,37	euro	0,00	euro	0,00	euro	721,37
SALUZZO	CN	euro	193.929,41	euro	90.291,63	euro	0,00	euro	0,00	euro	90.291,63
SAN DAMIANO MACRA	CN	euro	683,75	euro	318,35	euro	0,00	euro	0,00	euro	318,35
SAN MICHELE MONDOVI'	CN	euro	7.292,75	euro	3.395,43	euro	0,00	euro	0,00	euro	3.395,43
SANFRE'	CN	euro	14.085,06	euro	6.557,87	euro	0,00	euro	0,00	euro	6.557,87
SANFRONT	CN	euro	642,48	euro	299,13	euro	0,00	euro	0,00	euro	299,13
SANTA VITTORIA D'ALBA	CN	euro	24.788,66	euro	11.541,36	euro	0,00	euro	0,00	euro	11.541,36
SANT'ALBANO STURA	CN	euro	5.139,54	euro	2.392,92	euro	0,00	euro	0,00	euro	2.392,92
SANTO STEFANO BELBO	CN	euro	23.351,91	euro	10.872,42	euro	0,00	euro	0,00	euro	10.872,42
SAVIGLIANO	CN	euro	183.488,31	euro	85.430,35	euro	0,00	euro	0,00	euro	85.430,35
SCARNAFIGI	CN	euro	18.574,04	euro	8.647,89	euro	0,00	euro	0,00	euro	8.647,89
SOMMARIVA PERNO	CN	euro	19.245,34	euro	8.960,44	euro	0,00	euro	0,00	euro	8.960,44
TARANTASCA	CN	euro	9.621,67	euro	4.479,75	euro	0,00	euro	0,00	euro	4.479,75
TORRE SAN GIORGIO	CN	euro	1.832,87	euro	853,37	euro	0,00	euro	0,00	euro	853,37
TRINITA'	CN	euro	5.724,50	euro	2.665,27	euro	0,00	euro	0,00	euro	2.665,27
VENASCA	CN	euro	4.166,45	euro	1.939,86	euro	0,00	euro	0,00	euro	1.939,86
VERNANTE	CN	euro	5.100,18	euro	2.374,59	euro	203,98	euro	0,00	euro	2.374,59
VERZUOLO	CN	euro	29.976,01	euro	13.956,54	euro	0,00	euro	0,00	euro	13.956,54
VEZZA D'ALBA	CN	euro	883,48	euro	411,34	euro	0,00	euro	0,00	euro	411,34
VICOFORTE	CN	euro	5.223,91	euro	2.432,20	euro	0,00	euro	0,00	euro	2.432,20
VIGNOLO	CN	euro	3.332,98	euro	1.551,80	euro	0,00	euro	0,00	euro	1.551,80
VILLAFALLETTO	CN	euro	18.785,22	euro	8.746,21	euro	0,00	euro	0,00	euro	8.746,21
VILLANOVA MONDOVI'	CN	euro	9.163,78	euro	4.266,57	euro	0,00	euro	0,00	euro	4.266,57
VILLAR SAN COSTANZO	CN	euro	2.033,90	euro	946,96	euro	0,00	euro	0,00	euro	946,96
VOTTIGNASCO	CN	euro	1.490,67	euro	694,04	euro	0,00	euro	0,00	euro	694,04
AGRATE CONTURBIA	NO	euro	2.227,73	euro	1.037,21	euro	0,00	euro	0,00	euro	1.037,21
AMENO	NO	euro	1.736,38	euro	808,44	euro	0,00	euro	0,00	euro	808,44
ARONA	NO	euro	272.593,39	euro	126.916,80	euro	14.000,00	euro	7.000,00	euro	133.916,80
BELLINZAGO NOVARESE	NO	euro	33.957,47	euro	15.810,26	euro	1.700,00	euro	850,00	euro	16.660,26
BIANDRATE	NO	euro	6.481,65	euro	3.017,79	euro	0,00	euro	0,00	euro	3.017,79
BOLZANO NOVARESE	NO	euro	1.411,62	euro	657,24	euro	0,00	euro	0,00	euro	657,24
BORGIO TICINO	NO	euro	20.324,98	euro	9.463,11	euro	0,00	euro	0,00	euro	9.463,11
BORGOLAVEZZARO	NO	euro	1.145,40	euro	533,29	euro	0,00	euro	0,00	euro	533,29
BORGOMANERO	NO	euro	121.858,19	euro	56.735,98	euro	0,00	euro	0,00	euro	56.735,98
BRIGA NOVARESE	NO	euro	411,16	euro	191,43	euro	0,00	euro	0,00	euro	191,43
BRIONA	NO	euro	1.316,36	euro	612,88	euro	0,00	euro	0,00	euro	612,88
CALTIGNAGA	NO	euro	2.888,62	euro	1.344,91	euro	0,00	euro	0,00	euro	1.344,91
CAMERI	NO	euro	22.927,41	euro	10.674,78	euro	0,00	euro	0,00	euro	10.674,78
CARPIGNANO SESIA	NO	euro	11.152,46	euro	5.192,48	euro	0,00	euro	0,00	euro	5.192,48
CASALEGGIO NOVARA	NO	euro	3.374,41	euro	1.571,09	euro	0,00	euro	0,00	euro	1.571,09
CASALEGNO	NO	euro	1.304,52	euro	607,37	euro	0,00	euro	0,00	euro	607,37
CASTELLETTO SOPRA TICINO	NO	euro	38.729,28	euro	18.031,97	euro	1.936,46	euro	968,23	euro	19.000,20
CERANO	NO	euro	20.861,65	euro	9.712,98	euro	0,00	euro	0,00	euro	9.712,98
COLAZZA	NO	euro	3.191,10	euro	1.485,74	euro	0,00	euro	0,00	euro	1.485,74
COMIGNAGO	NO	euro	2.085,03	euro	970,77	euro	0,00	euro	0,00	euro	970,77
CUREGGIO	NO	euro	2.516,45	euro	1.171,63	euro	0,00	euro	0,00	euro	1.171,63
DIVIGNANO	NO	euro	1.680,00	euro	782,19	euro	0,00	euro	0,00	euro	782,19
DORMELLETO	NO	euro	13.965,97	euro	6.502,42	euro	1.396,60	euro	698,30	euro	7.200,72
FARA NOVARESE	NO	euro	4.538,49	euro	2.113,08	euro	0,00	euro	0,00	euro	2.113,08
FONTANETO D'AGOGNA	NO	euro	4.465,60	euro	2.079,14	euro	0,00	euro	0,00	euro	2.079,14
GALLIATE	NO	euro	91.273,74	euro	42.496,16	euro	0,00	euro	0,00	euro	42.496,16
GARGALLO	NO	euro	3.098,74	euro	1.442,74	euro	0,00	euro	0,00	euro	1.442,74
GATTICO	NO	euro	3.300,96	euro	1.536,89	euro	0,00	euro	0,00	euro	1.536,89
GHEMME	NO	euro	20.744,37	euro	9.658,37	euro	0,00	euro	0,00	euro	9.658,37
GOZZANO	NO	euro	22.376,85	euro	10.418,44	euro	0,00	euro	0,00	euro	10.418,44
GRANOZZO CON MONTICELLO	NO	euro	2.906,28	euro	1.353,14	euro	0,00	euro	0,00	euro	1.353,14
GRIGNASCO	NO	euro	30.821,08	euro	14.349,99	euro	0,00	euro	0,00	euro	14.349,99



LESA	NO	euro	18.872,45	euro	8.786,83	euro	0,00	euro	0,00	euro	8.786,83
MAGGIORA	NO	euro	2.877,70	euro	1.339,83	euro	0,00	euro	0,00	euro	1.339,83
MARANO TICINO	NO	euro	2.924,76	euro	1.361,74	euro	0,00	euro	0,00	euro	1.361,74
MASSINO VISCONTI	NO	euro	3.098,74	euro	1.442,74	euro	0,00	euro	0,00	euro	1.442,74
MEINA	NO	euro	25.443,35	euro	11.846,17	euro	0,00	euro	0,00	euro	11.846,17
MEZZOMERICO	NO	euro	611,12	euro	284,53	euro	0,00	euro	0,00	euro	284,53
MOMO	NO	euro	3.003,01	euro	1.398,17	euro	0,00	euro	0,00	euro	1.398,17
NEBBIUNO	NO	euro	3.419,97	euro	1.592,30	euro	0,00	euro	0,00	euro	1.592,30
NIBBIOLA	NO	euro	517,91	euro	241,13	euro	0,00	euro	0,00	euro	241,13
NOVARA	NO	euro	444.288,38	euro	206.856,30	euro	22.214,42	euro	11.107,21	euro	217.963,51
OLEGGIO	NO	euro	61.389,50	euro	28.582,35	euro	0,00	euro	0,00	euro	28.582,35
ORTA SAN GIULIO	NO	euro	3.098,74	euro	1.442,74	euro	0,00	euro	0,00	euro	1.442,74
PARUZZARO	NO	euro	442,83	euro	206,18	euro	0,00	euro	0,00	euro	206,18
PELLA	NO	euro	6.288,79	euro	2.928,00	euro	0,00	euro	0,00	euro	2.928,00
PETTENASCO	NO	euro	8.650,70	euro	4.027,68	euro	0,00	euro	0,00	euro	4.027,68
PISANO	NO	euro	5.043,38	euro	2.348,15	euro	0,00	euro	0,00	euro	2.348,15
POMBIA	NO	euro	3.098,74	euro	1.442,74	euro	0,00	euro	0,00	euro	1.442,74
PRATO SESIA	NO	euro	8.720,22	euro	4.060,05	euro	1.000,00	euro	500,00	euro	4.560,05
ROMAGNANO SESIA	NO	euro	14.467,69	euro	6.736,01	euro	0,00	euro	0,00	euro	6.736,01
ROMENTINO	NO	euro	38.966,74	euro	18.142,53	euro	0,00	euro	0,00	euro	18.142,53
SAN MAURIZIO D'OPAGLIO	NO	euro	17.140,67	euro	7.980,53	euro	1.000,00	euro	500,00	euro	8.480,53
SOZZAGO	NO	euro	616,20	euro	286,90	euro	0,00	euro	0,00	euro	286,90
TRECCATE	NO	euro	213.123,32	euro	99.228,12	euro	0,00	euro	0,00	euro	99.228,12
VARALLO POMBIA	NO	euro	7.175,44	euro	3.340,81	euro	0,00	euro	0,00	euro	3.340,81
VERUNO	NO	euro	7.611,92	euro	3.544,04	euro	0,00	euro	0,00	euro	3.544,04
VESPOLATE	NO	euro	7.219,69	euro	3.361,42	euro	0,00	euro	0,00	euro	3.361,42
VICOLUNGO	NO	euro	695,00	euro	323,59	euro	0,00	euro	0,00	euro	323,59
AIRASCA	TO	euro	26.403,59	euro	12.293,25	euro	0,00	euro	0,00	euro	12.293,25
ALBIANO D'IVREA	TO	euro	11.249,51	euro	5.237,66	euro	0,00	euro	0,00	euro	5.237,66
ALMESE	TO	euro	14.932,15	euro	6.952,26	euro	0,00	euro	0,00	euro	6.952,26
ALPIGNANO	TO	euro	100.609,41	euro	46.842,75	euro	0,00	euro	0,00	euro	46.842,75
ANDEZENO	TO	euro	9.049,80	euro	4.213,50	euro	0,00	euro	0,00	euro	4.213,50
ARIGNANO	TO	euro	1.696,45	euro	789,85	euro	0,00	euro	0,00	euro	789,85
AVIGLIANA	TO	euro	54.364,35	euro	25.311,51	euro	0,00	euro	0,00	euro	25.311,51
AZEGLIO	TO	euro	832,32	euro	387,52	euro	0,00	euro	0,00	euro	387,52
BALANGERO	TO	euro	14.082,80	euro	6.556,81	euro	0,00	euro	0,00	euro	6.556,81
BALDISSERO TORINESE	TO	euro	2.908,67	euro	1.354,25	euro	0,00	euro	0,00	euro	1.354,25
BANCHETTE	TO	euro	29.023,90	euro	13.513,24	euro	0,00	euro	0,00	euro	13.513,24
BARBANIA	TO	euro	2.472,00	euro	1.150,94	euro	0,00	euro	0,00	euro	1.150,94
BARDONECCHIA	TO	euro	20.517,14	euro	9.552,58	euro	0,00	euro	0,00	euro	9.552,58
BEINASCO	TO	euro	119.803,33	euro	55.779,25	euro	0,00	euro	0,00	euro	55.779,25
BIBIANA	TO	euro	21.930,37	euro	10.210,56	euro	0,00	euro	0,00	euro	10.210,56
BOLLENGO	TO	euro	2.707,32	euro	1.260,50	euro	0,00	euro	0,00	euro	1.260,50
BORGARO TORINESE	TO	euro	113.677,73	euro	52.927,23	euro	0,00	euro	0,00	euro	52.927,23
BORGIALLO	TO	euro	792,72	euro	369,08	euro	0,00	euro	0,00	euro	369,08
BORGOFRANCO D'IVREA	TO	euro	8.131,15	euro	3.785,78	euro	0,00	euro	0,00	euro	3.785,78
BORGOMASINO	TO	euro	1.021,83	euro	475,75	euro	0,00	euro	0,00	euro	475,75
BORGONE DI SUSÀ	TO	euro	20.402,21	euro	9.499,07	euro	1.020,11	euro	510,06	euro	10.009,12
BOSCONERO	TO	euro	3.038,08	euro	1.414,50	euro	0,00	euro	0,00	euro	1.414,50
BRANDIZZO	TO	euro	39.072,22	euro	18.191,64	euro	0,00	euro	0,00	euro	18.191,64
BRICHERASIO	TO	euro	28.666,55	euro	13.346,86	euro	2.500,00	euro	1.250,00	euro	14.596,86
BROZOLO	TO	euro	3.029,19	euro	1.410,36	euro	0,00	euro	0,00	euro	1.410,36
BRUINO	TO	euro	28.149,14	euro	13.105,96	euro	0,00	euro	0,00	euro	13.105,96
BRUSASCO	TO	euro	3.180,76	euro	1.480,93	euro	0,00	euro	0,00	euro	1.480,93
BRUZOLO	TO	euro	3.896,04	euro	1.813,96	euro	0,00	euro	0,00	euro	1.813,96
BURIASCO	TO	euro	2.414,99	euro	1.124,40	euro	0,00	euro	0,00	euro	1.124,40
BUSANO	TO	euro	1.600,92	euro	745,37	euro	0,00	euro	0,00	euro	745,37
BUSSOLENO	TO	euro	38.910,57	euro	18.116,38	euro	1.945,53	euro	972,77	euro	19.089,14
BUTTIGLIERA ALTA	TO	euro	28.970,18	euro	13.488,23	euro	0,00	euro	0,00	euro	13.488,23
CAFASSE	TO	euro	10.098,71	euro	4.701,86	euro	0,00	euro	0,00	euro	4.701,86
CALUSO	TO	euro	61.427,81	euro	28.600,18	euro	0,00	euro	0,00	euro	28.600,18
CAMBIANO	TO	euro	34.703,84	euro	16.157,77	euro	0,00	euro	0,00	euro	16.157,77
CANDIOLO	TO	euro	49.566,42	euro	23.077,64	euro	0,00	euro	0,00	euro	23.077,64
CANTALUPA	TO	euro	113,40	euro	52,80	euro	0,00	euro	0,00	euro	52,80
CARAVINO	TO	euro	794,59	euro	369,95	euro	0,00	euro	0,00	euro	369,95
CAREMA	TO	euro	1.185,16	euro	551,80	euro	0,00	euro	0,00	euro	551,80
CARIGNANO	TO	euro	64.534,91	euro	30.046,82	euro	0,00	euro	0,00	euro	30.046,82

CARMAGNOLA	TO	euro	282.960,80	euro	131.743,77	euro	0,00	euro	0,00	euro	131.743,77
CASALBORGONE	TO	euro	3.371,58	euro	1.569,77	euro	0,00	euro	0,00	euro	1.569,77
CASCINETTE D'IVREA	TO	euro	6.539,82	euro	3.044,88	euro	0,00	euro	0,00	euro	3.044,88
CASELETTE	TO	euro	2.150,99	euro	1.001,48	euro	0,00	euro	0,00	euro	1.001,48
CASELLE TORINESE	TO	euro	119.105,93	euro	55.454,55	euro	0,00	euro	0,00	euro	55.454,55
CASTAGNOLE PIEMONTE	TO	euro	11.672,36	euro	5.434,54	euro	0,00	euro	0,00	euro	5.434,54
CASTELLAMONTE	TO	euro	54.552,54	euro	25.399,13	euro	0,00	euro	0,00	euro	25.399,13
CASTIGLIONE TORINESE	TO	euro	29.021,41	euro	13.512,08	euro	0,00	euro	0,00	euro	13.512,08
CAVAGNOLO	TO	euro	20.111,51	euro	9.363,72	euro	0,00	euro	0,00	euro	9.363,72
CAVOUR	TO	euro	31.917,73	euro	14.860,58	euro	0,00	euro	0,00	euro	14.860,58
CERCENASCO	TO	euro	4.024,31	euro	1.873,68	euro	0,00	euro	0,00	euro	1.873,68
CESANA TORINESE	TO	euro	4.342,28	euro	2.021,72	euro	0,00	euro	0,00	euro	2.021,72
CHIANOCOCO	TO	euro	4.042,61	euro	1.882,20	euro	0,00	euro	0,00	euro	1.882,20
CHIERI	TO	euro	396.733,01	euro	184.714,99	euro	0,00	euro	0,00	euro	184.714,99
CHIAMONTE	TO	euro	1.641,91	euro	764,46	euro	0,00	euro	0,00	euro	764,46
CHIUSA DI SAN MICHELE	TO	euro	14.265,48	euro	6.641,87	euro	713,27	euro	356,64	euro	6.998,50
CHIVASSO	TO	euro	263.641,84	euro	122.749,05	euro	13.182,09	euro	6.591,05	euro	129.340,09
CIRIÉ	TO	euro	124.278,35	euro	57.862,78	euro	0,00	euro	0,00	euro	57.862,78
COAZZE	TO	euro	16.489,99	euro	7.677,58	euro	0,00	euro	0,00	euro	7.677,58
COLLEGNO	TO	euro	644.185,14	euro	299.926,27	euro	0,00	euro	0,00	euro	299.926,27
CONDOVE	TO	euro	31.124,96	euro	14.491,48	euro	0,00	euro	0,00	euro	14.491,48
CORIO	TO	euro	16.234,69	euro	7.558,71	euro	0,00	euro	0,00	euro	7.558,71
CUMIANA	TO	euro	34.582,11	euro	16.101,09	euro	0,00	euro	0,00	euro	16.101,09
CUORGNE'	TO	euro	76.699,49	euro	35.710,53	euro	3.834,97	euro	1.917,49	euro	37.628,01
DRUMENTO	TO	euro	37.590,28	euro	17.501,66	euro	0,00	euro	0,00	euro	17.501,66
FAVRIA	TO	euro	9.166,91	euro	4.268,02	euro	0,00	euro	0,00	euro	4.268,02
FELETTA	TO	euro	8.746,65	euro	4.072,35	euro	0,00	euro	0,00	euro	4.072,35
FIANO	TO	euro	13.720,72	euro	6.388,23	euro	0,00	euro	0,00	euro	6.388,23
FOGLIZZO	TO	euro	4.583,84	euro	2.134,19	euro	0,00	euro	0,00	euro	2.134,19
FORNO CANAVESE	TO	euro	2.196,53	euro	1.022,68	euro	0,00	euro	0,00	euro	1.022,68
FRONT	TO	euro	3.854,19	euro	1.794,47	euro	0,00	euro	0,00	euro	1.794,47
FROSSASCO	TO	euro	7.937,62	euro	3.695,68	euro	0,00	euro	0,00	euro	3.695,68
GASSINO TORINESE	TO	euro	72.565,07	euro	33.785,58	euro	0,00	euro	0,00	euro	33.785,58
GERMAGNANO	TO	euro	8.052,63	euro	3.749,23	euro	0,00	euro	0,00	euro	3.749,23
GIAGLIONE	TO	euro	1.546,45	euro	720,01	euro	0,00	euro	0,00	euro	720,01
GIAVENO	TO	euro	227.294,01	euro	105.825,86	euro	0,00	euro	0,00	euro	105.825,86
GIVOLETTO	TO	euro	4.198,26	euro	1.954,67	euro	0,00	euro	0,00	euro	1.954,67
GROSSO	TO	euro	440,38	euro	205,04	euro	0,00	euro	0,00	euro	205,04
GRUGLIASCO	TO	euro	331.366,29	euro	154.280,89	euro	0,00	euro	0,00	euro	154.280,89
IVREA	TO	euro	129.597,18	euro	60.339,17	euro	16.000,00	euro	8.000,00	euro	68.339,17
LANZO TORINESE	TO	euro	72.777,60	euro	33.884,54	euro	0,00	euro	0,00	euro	33.884,54
LAURIANO	TO	euro	2.348,79	euro	1.093,57	euro	0,00	euro	0,00	euro	1.093,57
LEINI'	TO	euro	130.152,31	euro	60.597,64	euro	0,00	euro	0,00	euro	60.597,64
LESSOLO	TO	euro	4.187,69	euro	1.949,75	euro	209,38	euro	104,69	euro	2.054,44
LOMBARDORE	TO	euro	1.749,78	euro	814,68	euro	200,00	euro	100,00	euro	914,68
LOMBRIASCO	TO	euro	392,20	euro	182,60	euro	0,00	euro	0,00	euro	182,60
LUSERNA SAN GIOVANNI	TO	euro	64.050,09	euro	29.821,09	euro	3.500,00	euro	1.750,00	euro	31.571,09
MACELLO	TO	euro	3.639,67	euro	1.694,59	euro	0,00	euro	0,00	euro	1.694,59
MATHI	TO	euro	25.938,45	euro	12.076,69	euro	0,00	euro	0,00	euro	12.076,69
MATTIE	TO	euro	2.593,01	euro	1.207,28	euro	0,00	euro	0,00	euro	1.207,28
MAZZE'	TO	euro	1.366,56	euro	636,26	euro	0,00	euro	0,00	euro	636,26
MEANA DI SUSÀ	TO	euro	2.513,41	euro	1.170,22	euro	0,00	euro	0,00	euro	1.170,22
MONCALIERI	TO	euro	1.097.930,09	euro	511.185,46	euro	80.000,00	euro	40.000,00	euro	551.185,46
MONTALENGHE	TO	euro	1.505,99	euro	701,17	euro	0,00	euro	0,00	euro	701,17
MONTALTO DORA	TO	euro	9.162,26	euro	4.265,86	euro	0,00	euro	0,00	euro	4.265,86
MONTANARO	TO	euro	45.305,58	euro	21.093,83	euro	2.350,00	euro	1.175,00	euro	22.268,83
MONTEU DA PO	TO	euro	9.541,24	euro	4.442,31	euro	477,06	euro	238,53	euro	4.680,84
NICHELINO	TO	euro	669.166,74	euro	311.557,46	euro	0,00	euro	0,00	euro	311.557,46
NOLE	TO	euro	31.803,37	euro	14.807,34	euro	0,00	euro	0,00	euro	14.807,34
NONE	TO	euro	76.138,38	euro	35.449,28	euro	0,00	euro	0,00	euro	35.449,28
ORBASSANO	TO	euro	192.773,36	euro	89.753,38	euro	0,00	euro	0,00	euro	89.753,38
OSASIO	TO	euro	596,38	euro	277,67	euro	0,00	euro	0,00	euro	277,67
OULX	TO	euro	5.009,23	euro	2.332,25	euro	1.000,00	euro	500,00	euro	2.832,25
PALAZZO CANAVESE	TO	euro	44,67	euro	20,80	euro	0,00	euro	0,00	euro	20,80
PANCALIERI	TO	euro	12.900,27	euro	6.006,24	euro	0,00	euro	0,00	euro	6.006,24
PAVONE CANAVESE	TO	euro	8.216,83	euro	3.825,68	euro	0,00	euro	0,00	euro	3.825,68
PECETTO TORINESE	TO	euro	6.862,82	euro	3.195,26	euro	0,00	euro	0,00	euro	3.195,26

PEROSA ARGENTINA	TO	euro	10.161,84	euro	4.731,25	euro	0,00	euro	0,00	euro	4.731,25
PEROSA CANAVESE	TO	euro	1.563,95	euro	728,16	euro	0,00	euro	0,00	euro	728,16
PERTUSIO	TO	euro	705,91	euro	328,66	euro	0,00	euro	0,00	euro	328,66
PIANEZZA	TO	euro	96.871,68	euro	45.102,50	euro	5.000,00	euro	2.500,00	euro	47.602,50
PINASCA	TO	euro	6.612,85	euro	3.078,88	euro	0,00	euro	0,00	euro	3.078,88
PINEROLO	TO	euro	400.010,95	euro	186.241,17	euro	60.000,00	euro	30.000,00	euro	216.241,17
PINO TORINESE	TO	euro	31.933,58	euro	14.867,96	euro	2.600,00	euro	1.300,00	euro	16.167,96
PIOBESI TORINESE	TO	euro	32.284,55	euro	15.031,37	euro	0,00	euro	0,00	euro	15.031,37
PIOSSASCO	TO	euro	149.344,35	euro	69.533,26	euro	0,00	euro	0,00	euro	69.533,26
PISCINA	TO	euro	29.102,94	euro	13.550,04	euro	0,00	euro	0,00	euro	13.550,04
POIRINO	TO	euro	108.133,39	euro	50.345,84	euro	8.000,00	euro	4.000,00	euro	54.345,84
POMARETTO	TO	euro	1.798,42	euro	837,33	euro	0,00	euro	0,00	euro	837,33
PONT CANAVESE	TO	euro	19.284,25	euro	8.978,56	euro	0,00	euro	0,00	euro	8.978,56
PORTE	TO	euro	700,61	euro	326,20	euro	500,00	euro	250,00	euro	576,20
PRASCORSANO	TO	euro	2.215,37	euro	1.031,45	euro	0,00	euro	0,00	euro	1.031,45
REANO	TO	euro	4.648,12	euro	2.164,12	euro	0,00	euro	0,00	euro	2.164,12
RIVA PRESSO CHIERI	TO	euro	14.175,51	euro	6.599,98	euro	0,00	euro	0,00	euro	6.599,98
RIVALBA	TO	euro	3.191,26	euro	1.485,82	euro	0,00	euro	0,00	euro	1.485,82
RIVALTA DI TORINO	TO	euro	129.139,74	euro	60.126,19	euro	10.000,00	euro	5.000,00	euro	65.126,19
RIVARA	TO	euro	2.201,27	euro	1.024,89	euro	0,00	euro	0,00	euro	1.024,89
RIVAROLO CANAVESE	TO	euro	120.252,63	euro	55.988,44	euro	6.100,00	euro	3.050,00	euro	59.038,44
RIVAROSSA	TO	euro	3.468,83	euro	1.615,05	euro	0,00	euro	0,00	euro	1.615,05
RIVOLI	TO	euro	429.190,93	euro	199.827,08	euro	0,00	euro	0,00	euro	199.827,08
ROBASSOMERO	TO	euro	22.887,30	euro	10.656,10	euro	0,00	euro	0,00	euro	10.656,10
ROLETTO	TO	euro	5.606,82	euro	2.610,48	euro	0,00	euro	0,00	euro	2.610,48
ROMANO CANAVESE	TO	euro	15.206,83	euro	7.080,15	euro	760,34	euro	380,17	euro	7.460,32
RONDISONE	TO	euro	3.320,14	euro	1.545,82	euro	0,00	euro	0,00	euro	1.545,82
ROSTA	TO	euro	9.467,37	euro	4.407,91	euro	0,00	euro	0,00	euro	4.407,91
RUBIANA	TO	euro	5.936,69	euro	2.764,06	euro	0,00	euro	0,00	euro	2.764,06
SALERANO CANAVESE	TO	euro	3.397,22	euro	1.581,71	euro	0,00	euro	0,00	euro	1.581,71
SAMONE	TO	euro	4.814,17	euro	2.241,43	euro	0,00	euro	0,00	euro	2.241,43
SAN BENIGNO CANAVESE	TO	euro	67.641,52	euro	31.493,23	euro	0,00	euro	0,00	euro	31.493,23
SAN CARLO CANAVESE	TO	euro	6.381,74	euro	2.971,28	euro	0,00	euro	0,00	euro	2.971,28
SAN FRANCESCO AL CAMPO	TO	euro	20.875,27	euro	9.719,32	euro	0,00	euro	0,00	euro	9.719,32
SAN GERMANO CHISONE	TO	euro	2.201,43	euro	1.024,96	euro	0,00	euro	0,00	euro	1.024,96
SAN GILLIO	TO	euro	11.489,49	euro	5.349,39	euro	0,00	euro	0,00	euro	5.349,39
SAN GIORGIO CANAVESE	TO	euro	8.674,99	euro	4.038,99	euro	0,00	euro	0,00	euro	4.038,99
SAN GIORIO DI SUSÀ	TO	euro	2.889,36	euro	1.345,26	euro	0,00	euro	0,00	euro	1.345,26
SAN GIUSTO CANAVESE	TO	euro	27.624,56	euro	12.861,72	euro	0,00	euro	0,00	euro	12.861,72
SAN MARTINO CANAVESE	TO	euro	1.194,00	euro	555,91	euro	0,00	euro	0,00	euro	555,91
SAN MAURIZIO CANAVESE	TO	euro	42.127,40	euro	19.614,10	euro	0,00	euro	0,00	euro	19.614,10
SAN MAURO TORINESE	TO	euro	125.048,45	euro	58.221,33	euro	0,00	euro	0,00	euro	58.221,33
SAN PIETRO VAL LEMINA	TO	euro	3.468,58	euro	1.614,94	euro	0,00	euro	0,00	euro	1.614,94
SAN RAFFAELE CIMENA	TO	euro	9.253,68	euro	4.308,42	euro	0,00	euro	0,00	euro	4.308,42
SAN SEBASTIANO DA PO	TO	euro	4.918,65	euro	2.290,08	euro	0,00	euro	0,00	euro	2.290,08
SAN SECONDO DI PINEROLO	TO	euro	7.545,21	euro	3.512,98	euro	0,00	euro	0,00	euro	3.512,98
SANGANO	TO	euro	20.214,15	euro	9.411,51	euro	2.021,42	euro	1.010,71	euro	10.422,22
SANT'AMBROGIO DI TORINO	TO	euro	53.762,25	euro	25.031,18	euro	0,00	euro	0,00	euro	25.031,18
SANT'ANTONINO DI SUSÀ	TO	euro	46.087,01	euro	21.457,66	euro	2.304,35	euro	1.152,18	euro	22.609,83
SANTENA	TO	euro	160.815,90	euro	74.874,30	euro	0,00	euro	0,00	euro	74.874,30
SAUZE D'OULX	TO	euro	6.197,48	euro	2.885,49	euro	0,00	euro	0,00	euro	2.885,49
SCALENGHE	TO	euro	18.786,41	euro	8.746,77	euro	0,00	euro	0,00	euro	8.746,77
SCIOLZE	TO	euro	4.458,25	euro	2.075,72	euro	0,00	euro	0,00	euro	2.075,72
SETTIMO TORINESE	TO	euro	546.753,36	euro	254.562,99	euro	0,00	euro	0,00	euro	254.562,99
SETTIMO VITTORE	TO	euro	1.554,51	euro	723,76	euro	0,00	euro	0,00	euro	723,76
SPARONE	TO	euro	450,84	euro	209,91	euro	0,00	euro	0,00	euro	209,91
STRAMBINO	TO	euro	13.289,32	euro	6.187,38	euro	664,47	euro	332,24	euro	6.519,61
SUSÀ	TO	euro	49.414,29	euro	23.006,81	euro	0,00	euro	0,00	euro	23.006,81
TORINO	TO	euro	19.497.610,00	euro	9.077.895,52	euro	0,00	euro	0,00	euro	9.077.895,52
TORRAZZA PIEMONTE	TO	euro	8.479,94	euro	3.948,18	euro	0,00	euro	0,00	euro	3.948,18
TORRE PELLICE	TO	euro	34.810,74	euro	16.207,54	euro	0,00	euro	0,00	euro	16.207,54
TRANA	TO	euro	5.427,52	euro	2.527,00	euro	0,00	euro	0,00	euro	2.527,00
TROFARELLO	TO	euro	133.342,26	euro	62.082,85	euro	0,00	euro	0,00	euro	62.082,85
VALDELLATORRE	TO	euro	5.903,02	euro	2.748,39	euro	0,00	euro	0,00	euro	2.748,39
VALGIOIE	TO	euro	453,82	euro	211,29	euro	0,00	euro	0,00	euro	211,29
VALPERGA	TO	euro	581,47	euro	270,73	euro	116,29	euro	58,15	euro	328,87
VARISELLA	TO	euro	3.110,52	euro	1.448,23	euro	0,00	euro	0,00	euro	1.448,23

VAUDA CANAVESE	TO	euro	7.550,34	euro	3.515,36	euro	0,00	euro	0,00	euro	3.515,36
VENARIA REALE	TO	euro	327.609,67	euro	152.531,84	euro	0,00	euro	0,00	euro	152.531,84
VEROLENGO	TO	euro	19.816,78	euro	9.226,50	euro	0,00	euro	0,00	euro	9.226,50
VIGONE	TO	euro	48.757,67	euro	22.701,09	euro	0,00	euro	0,00	euro	22.701,09
VILLAFRANCA PIEMONTE	TO	euro	8.866,77	euro	4.128,28	euro	0,00	euro	0,00	euro	4.128,28
VILLANOVA CANAVESE	TO	euro	224,51	euro	104,53	euro	0,00	euro	0,00	euro	104,53
VILLAR DORA	TO	euro	41.594,50	euro	19.365,99	euro	0,00	euro	0,00	euro	19.365,99
VILLAR FOCCHIARDO	TO	euro	2.456,40	euro	1.143,68	euro	0,00	euro	0,00	euro	1.143,68
VILLAR PELLICE	TO	euro	327,32	euro	152,40	euro	0,00	euro	0,00	euro	152,40
VILLAR PEROSA	TO	euro	23.113,82	euro	10.761,57	euro	1.370,00	euro	685,00	euro	11.446,57
VILLARBASSE	TO	euro	8.505,31	euro	3.959,99	euro	0,00	euro	0,00	euro	3.959,99
VILLASTELLONE	TO	euro	70.750,78	euro	32.940,87	euro	0,00	euro	0,00	euro	32.940,87
VINOVO	TO	euro	208.395,12	euro	97.026,72	euro	0,00	euro	0,00	euro	97.026,72
VIRLE PIEMONTE	TO	euro	6.263,65	euro	2.916,29	euro	0,00	euro	0,00	euro	2.916,29
VISCHE	TO	euro	7.648,93	euro	3.561,27	euro	0,00	euro	0,00	euro	3.561,27
VOLPIANO	TO	euro	91.844,74	euro	42.762,01	euro	0,00	euro	0,00	euro	42.762,01
VOLVERA	TO	euro	46.728,86	euro	21.756,50	euro	2.500,00	euro	1.250,00	euro	23.006,50
ARIZZANO	VB	euro	2.324,06	euro	1.082,06	euro	0,00	euro	0,00	euro	1.082,06
BAVENO	VB	euro	61.672,51	euro	28.714,11	euro	0,00	euro	0,00	euro	28.714,11
BEE	VB	euro	5.003,43	euro	2.329,55	euro	0,00	euro	0,00	euro	2.329,55
BELGIRATE	VB	euro	2.831,55	euro	1.318,34	euro	0,00	euro	0,00	euro	1.318,34
BROVELLO-CARPUGNINO	VB	euro	1.352,53	euro	629,72	euro	0,00	euro	0,00	euro	629,72
CAMBIASCA	VB	euro	1.171,95	euro	545,65	euro	0,00	euro	0,00	euro	545,65
CANNOBIO	VB	euro	35.781,23	euro	16.659,39	euro	0,00	euro	0,00	euro	16.659,39
CASALE CORTE CERRO	VB	euro	3.471,75	euro	1.616,41	euro	0,00	euro	0,00	euro	1.616,41
CEPPO MORELLI	VB	euro	663,42	euro	308,88	euro	0,00	euro	0,00	euro	308,88
COSSOGNO	VB	euro	5.922,09	euro	2.757,27	euro	0,00	euro	0,00	euro	2.757,27
CREVOLADOSSOLA	VB	euro	6.040,69	euro	2.812,49	euro	0,00	euro	0,00	euro	2.812,49
CRODO	VB	euro	3.550,90	euro	1.653,26	euro	0,00	euro	0,00	euro	1.653,26
DOMODOSSOLA	VB	euro	89.088,64	euro	41.478,79	euro	0,00	euro	0,00	euro	41.478,79
GHIFFA	VB	euro	3.835,11	euro	1.785,59	euro	0,00	euro	0,00	euro	1.785,59
GIGNESE	VB	euro	3.053,79	euro	1.421,81	euro	0,00	euro	0,00	euro	1.421,81
GRAVELLONA TOCE	VB	euro	66.933,89	euro	31.163,76	euro	0,00	euro	0,00	euro	31.163,76
MASERA	VB	euro	1.364,60	euro	635,34	euro	0,00	euro	0,00	euro	635,34
MERGOZZO	VB	euro	5.803,63	euro	2.702,11	euro	0,00	euro	0,00	euro	2.702,11
OGGEBBIO	VB	euro	635,14	euro	295,71	euro	0,00	euro	0,00	euro	295,71
OMEGNA	VB	euro	63.269,19	euro	29.457,51	euro	0,00	euro	0,00	euro	29.457,51
ORNAVASSO	VB	euro	27.901,94	euro	12.990,87	euro	0,00	euro	0,00	euro	12.990,87
PIEDIMULERA	VB	euro	9.862,67	euro	4.591,96	euro	0,00	euro	0,00	euro	4.591,96
PIEVE VERGONTE	VB	euro	6.388,47	euro	2.974,41	euro	0,00	euro	0,00	euro	2.974,41
PREMENO	VB	euro	5.715,41	euro	2.661,04	euro	0,00	euro	0,00	euro	2.661,04
PREMOSELLO-CHIOVENDA	VB	euro	599,68	euro	279,21	euro	0,00	euro	0,00	euro	279,21
STRESA	VB	euro	80.872,17	euro	37.653,29	euro	0,00	euro	0,00	euro	37.653,29
VANZONE CON SAN CARLO	VB	euro	2.665,14	euro	1.240,86	euro	0,00	euro	0,00	euro	1.240,86
VARZO	VB	euro	2.412,09	euro	1.123,05	euro	0,00	euro	0,00	euro	1.123,05
VERBANIA	VB	euro	534.217,44	euro	248.726,39	euro	0,00	euro	0,00	euro	248.726,39
VILLADOSSOLA	VB	euro	17.056,91	euro	7.941,53	euro	0,00	euro	0,00	euro	7.941,53
ALICE CASTELLO	VC	euro	648,49	euro	301,93	euro	0,00	euro	0,00	euro	301,93
BIANZE'	VC	euro	2.322,65	euro	1.081,40	euro	0,00	euro	0,00	euro	1.081,40
BORGIO VERCELLI	VC	euro	1.320,11	euro	614,63	euro	0,00	euro	0,00	euro	614,63
BORGOSIESA	VC	euro	55.842,02	euro	25.999,50	euro	0,00	euro	0,00	euro	25.999,50
BURONZO	VC	euro	3.421,83	euro	1.593,17	euro	0,00	euro	0,00	euro	1.593,17
CARISIO	VC	euro	1.386,61	euro	645,59	euro	0,00	euro	0,00	euro	645,59
CIGLIANO	VC	euro	17.140,42	euro	7.980,41	euro	0,00	euro	0,00	euro	7.980,41
COSTANZANA	VC	euro	1.764,28	euro	821,43	euro	0,00	euro	0,00	euro	821,43
CROVA	VC	euro	1.392,30	euro	648,24	euro	0,00	euro	0,00	euro	648,24
FONTANETTO PO	VC	euro	3.068,60	euro	1.428,71	euro	0,00	euro	0,00	euro	1.428,71
FORMIGLIANA	VC	euro	1.048,10	euro	487,99	euro	0,00	euro	0,00	euro	487,99
GATTINARA	VC	euro	80.813,98	euro	37.626,19	euro	0,00	euro	0,00	euro	37.626,19
GHISLARENGO	VC	euro	4.097,35	euro	1.907,69	euro	0,00	euro	0,00	euro	1.907,69
LENTA	VC	euro	2.870,55	euro	1.336,50	euro	0,00	euro	0,00	euro	1.336,50
LIVORNO FERRARIS	VC	euro	11.845,98	euro	5.515,37	euro	0,00	euro	0,00	euro	5.515,37
LOZZOLO	VC	euro	2.389,55	euro	1.112,55	euro	0,00	euro	0,00	euro	1.112,55
MOTTA DE' CONTI	VC	euro	2.184,43	euro	1.017,05	euro	0,00	euro	0,00	euro	1.017,05
PALAZZOLO VERCELLESE	VC	euro	3.098,74	euro	1.442,74	euro	0,00	euro	0,00	euro	1.442,74
PRAROLO	VC	euro	1.002,84	euro	466,91	euro	0,00	euro	0,00	euro	466,91
RIVE	VC	euro	891,48	euro	415,06	euro	0,00	euro	0,00	euro	415,06

ROVASENDA	VC	euro	14.184,97	euro	6.604,38	euro	0,00	euro	0,00	euro	6.604,38
SALUGGIA	VC	euro	23.829,27	euro	11.094,67	euro	1.360,24	euro	680,12	euro	11.774,79
SAN GERMANO VERCELLESE	VC	euro	11.818,48	euro	5.502,57	euro	0,00	euro	0,00	euro	5.502,57
SANTHIA'	VC	euro	95.987,16	euro	44.690,68	euro	0,00	euro	0,00	euro	44.690,68
SERRAVALLE SESIA	VC	euro	5.221,72	euro	2.431,18	euro	0,00	euro	0,00	euro	2.431,18
STROPPIANA	VC	euro	2.161,55	euro	1.006,40	euro	0,00	euro	0,00	euro	1.006,40
TRINO	VC	euro	36.923,00	euro	17.190,99	euro	0,00	euro	0,00	euro	17.190,99
TRONZANO VERCELLESE	VC	euro	11.828,32	euro	5.507,15	euro	0,00	euro	0,00	euro	5.507,15
VARALLO	VC	euro	30.090,09	euro	14.009,65	euro	0,00	euro	0,00	euro	14.009,65
VERCELLI	VC	euro	483.373,06	euro	225.053,74	euro	0,00	euro	0,00	euro	225.053,74
VILLATA	VC	euro	1.736,88	euro	808,67	euro	0,00	euro	0,00	euro	808,67
TOTALE		euro	42.420.935,40	euro	19.750.770,46	euro	374.228,19	euro	187.012,11	euro	19.937.782,57

## Allegato B

## Cap. 15045/2004 - Imp. 7921

COMUNE	PROV	SOMMA			
ACQUI TERME	AL	euro	95.609,80	NOVI LIGURE	AL euro 132.400,08
ALESSANDRIA	AL	euro	572.497,61	OCCIMIANO	AL euro 1.481,66
ALFIANO NATTA	AL	euro	304,03	OVADA	AL euro 41.124,35
ALLUVIONI CAMBIO'	AL	euro	1.085,18	OZZANO MONFERRATO	AL euro 5.983,28
ALZANO SCRIVIA	AL	euro	1.619,10	PARODI LIGURE	AL euro 802,57
ARQUATA SCRIVIA	AL	euro	19.272,93	PASTURANA	AL euro 1.762,56
BALZOLA	AL	euro	1.248,49	PECETTO DI VALENZA	AL euro 285,19
BASALUZZO	AL	euro	1.570,59	PIETRA MARAZZI	AL euro 1.442,74
BASSIGNANA	AL	euro	2.206,70	PONTECURONE	AL euro 8.513,41
BISTAGNO	AL	euro	1.113,21	PONTESTURA	AL euro 643,53
BORGHETTO DI BORBERA	AL	euro	2.672,09	PONZONE	AL euro 1.317,95
BORGO SAN MARTINO	AL	euro	3.347,58	POZZOLO FORMIGARO	AL euro 12.417,38
BOSIO	AL	euro	1.597,69	PRASCO	AL euro 906,90
CARBONARA SCRIVIA	AL	euro	807,14	PREDOSA	AL euro 1.258,58
CARPENETO	AL	euro	519,99	QUARGNENTO	AL euro 2.458,60
CARTOSIO	AL	euro	4.337,80	QUATTORDIO	AL euro 815,25
CASAL CERMELLI	AL	euro	3.041,42	ROCCA GRIMALDA	AL euro 1.301,66
CASALE MONFERRATO	AL	euro	167.755,71	ROSIGNANO MONFERRATO	AL euro 2.630,49
CASSANO SPINOLA	AL	euro	2.325,98	SALE	AL euro 11.089,54
CASSINE	AL	euro	2.676,29	SAN SALVATORE MONFERRATO	AL euro 18.325,97
CASTELLAZZO BORMIDA	AL	euro	6.025,32	SAN SEBASTIANO CURONE	AL euro 533,81
CASTELLETTO D'ORBA	AL	euro	1.441,47	SAREZZANO	AL euro 62,71
CASTELLETTO MONFERRATO	AL	euro	1.426,80	SERRAVALLE SCRIVIA	AL euro 22.744,82
CASTELNUOVO SCRIVIA	AL	euro	13.754,54	SEZZADIO	AL euro 1.204,43
CERRINA	AL	euro	2.568,01	SILVANO D'ORBA	AL euro 2.434,86
CREMOLINO	AL	euro	2.418,94	SOLERO	AL euro 844,03
FRASSINETO PO	AL	euro	1.551,23	SOLONGHELLO	AL euro 6,77
FRESONARA	AL	euro	650,30	SPINETO SCRIVIA	AL euro 1.442,74
FRUGAROLO	AL	euro	2.552,91	STAZZANO	AL euro 2.296,12
FUBINE	AL	euro	3.539,03	TAGLIOLO MONFERRATO	AL euro 1.425,26
GABIANO	AL	euro	747,20	TERRUGGIA	AL euro 759,84
GAVI	AL	euro	10.429,63	TORTONA	AL euro 91.187,73
GIAROLE	AL	euro	1.454,94	VALENZA	AL euro 186.012,17
LERMA	AL	euro	490,19	VALMACCA	AL euro 1.080,50
MASIO	AL	euro	376,56	VIGNALE MONFERRATO	AL euro 1.786,27
MELAZZO	AL	euro	920,43	VIGNOLE BORBERA	AL euro 7.127,18
MIRABELLO MONFERRATO	AL	euro	1.787,89	VIGUZZOLO	AL euro 12.052,30
MOLARE	AL	euro	193,69	VISONE	AL euro 2.010,24
MOLINO DEI TORTI	AL	euro	2.471,99	VOLPEDO	AL euro 1.336,33
MORNESE	AL	euro	1.005,67	VOLTAGGIO	AL euro 4.633,81
MURISENGO	AL	euro	5.472,29	AGLIANO TERME	AT euro 1.673,71
				ARAMENGO	AT euro 1.442,74
				ASTI	AT euro 449.516,66
				BELVEGLIO	AT euro 266,00
				BERZANO DI SAN PIETRO	AT euro 355,34



BUTTIGLIERA D'ASTI	AT	euro	5.548,48	MONGRANDO	BI	euro	250,18
CALLIANO	AT	euro	1.675,44	MOTTALCIATA	BI	euro	1.282,59
CALOSSO	AT	euro	1.013,03	NETRO	BI	euro	376,49
CAMERANO CASASCO	AT	euro	2.037,08	OCCHIEPPO INFERIORE	BI	euro	6.254,03
CANELLI	AT	euro	25.882,96	OCCHIEPPO SUPERIORE	BI	euro	3.688,41
CASSINASCO	AT	euro	972,87	POLLONE	BI	euro	3.550,73
CASTAGNOLE DELLE LANZE	AT	euro	5.825,94	PONDERANO	BI	euro	1.848,48
CASTAGNOLE MONFERRATO	AT	euro	299,99	PRALUNGO	BI	euro	3.843,26
CASTELL'ALFERO	AT	euro	4.890,98	PRAY	BI	euro	1.813,58
CASTELLO DI ANNONE	AT	euro	2.050,54	RONCO BIELLESE	BI	euro	3.456,24
CASTELNUOVO CALCEA	AT	euro	772,66	SALUSSOLA	BI	euro	981,43
CASTELNUOVO DON BOSCO	AT	euro	20.728,67	SANDIGLIANO	BI	euro	4.297,63
CELLARENGO	AT	euro	767,72	SOPRANA	BI	euro	355,45
CERRO TANARO	AT	euro	1.328,54	SORDEVOLO	BI	euro	577,09
COSSOMBRATO	AT	euro	812,14	TOLLEGNO	BI	euro	2.544,23
DUSINO SAN MICHELE	AT	euro	1.383,49	TRIVERO	BI	euro	183,63
FERRERE	AT	euro	1.690,06	VALLANZENO	BI	euro	726,44
FONTANILE	AT	euro	222,65	VALLE MOSSO	BI	euro	1.822,43
FRINCO	AT	euro	1.739,66	VEGLIO	BI	euro	194,45
GRANA	AT	euro	1.167,38	VERRONE	BI	euro	6.669,56
GRAZZANO BADOGGIO	AT	euro	526,12	VIGLIANO BIELLESE	BI	euro	2.757,21
INCISA SCAPACCINO	AT	euro	3.356,14	VIVERONE	BI	euro	1.618,49
ISOLA D'ASTI	AT	euro	4.176,99	ZUBIENA	BI	euro	1.420,98
MOMBERCELLI	AT	euro	1.863,78	ZUMAGLIA	BI	euro	1.091,74
MONALE	AT	euro	6.123,85	ACCEGLIO	CN	euro	615,24
MONCALVO	AT	euro	4.423,55	ALBA	CN	euro	140.299,10
MONCUCCO TORINESE	AT	euro	816,17	BAGNOLO PIEMONTE	CN	euro	13.092,27
MONTABONE	AT	euro	1.089,48	BALDISSERO D'ALBA	CN	euro	615,43
MONTALDO SCARAMPI	AT	euro	2.361,83	BARGE	CN	euro	18.808,50
MONTECHIARO D'ASTI	AT	euro	5.049,75	BAROLO	CN	euro	228,51
MONTEGROSSO D'ASTI	AT	euro	4.901,30	BEINETTE	CN	euro	4.523,46
NIZZA MONFERRATO	AT	euro	35.306,14	BELVEDERE LANGHE	CN	euro	322,68
PIEA	AT	euro	878,57	BENE VAGIENNA	CN	euro	5.647,84
PINO D'ASTI	AT	euro	136,18	BERNEZZO	CN	euro	1.701,55
PORTACOMARO	AT	euro	2.842,67	BORGIO SAN DALMAZZO	CN	euro	45.858,62
REFRANCORE	AT	euro	3.356,89	BOSIA	CN	euro	1.149,73
REVIGLIASCO D'ASTI	AT	euro	1.624,21	BOVES	CN	euro	12.109,53
SAN DAMIANO D'ASTI	AT	euro	22.172,52	BRA	CN	euro	157.261,51
SAN MARZANO OLIVETO	AT	euro	707,80	BRONDELLO	CN	euro	1.004,49
SETTIME	AT	euro	762,00	BROSSASCO	CN	euro	707,49
VALFENERA	AT	euro	1.798,11	BUSCA	CN	euro	31.552,58
VIGLIANO D'ASTI	AT	euro	28,08	CANALE	CN	euro	26.108,07
VILLAFRANCA D'ASTI	AT	euro	16.816,05	CARAGLIO	CN	euro	11.123,22
VILLANOVA D'ASTI	AT	euro	13.931,96	CARAMAGNA PIEMONTE	CN	euro	3.974,59
ANDORNO MICCA	BI	euro	4.915,28	CARDE'	CN	euro	687,94
BENNA	BI	euro	2.266,43	CARRU'	CN	euro	15.180,88
BIELLA	BI	euro	110.673,24	CASALGRASSO	CN	euro	1.306,38
BRUSNENGO	BI	euro	1.770,36	CASTAGNITO	CN	euro	4.722,81
CAMBURZANO	BI	euro	567,35	CASTELLETTO STURA	CN	euro	558,71
CANDELO	BI	euro	18.413,71	CASTINO	CN	euro	401,80
CASTELLETTO CERVO	BI	euro	340,63	CAVALLERLEONE	CN	euro	1.442,74
CAVAGLIA'	BI	euro	6.599,32	CAVALLERMAGGIORE	CN	euro	7.978,28
CERRETO CASTELLO	BI	euro	242,49	CENTALLO	CN	euro	23.397,21
CERRIONE	BI	euro	4.137,03	CERESOLE D'ALBA	CN	euro	4.164,96
COSSATO	BI	euro	28.212,16	CERRETO LANGHE	CN	euro	850,58
CREVACUORE	BI	euro	244,48	CERVASCA	CN	euro	1.914,56
CURINO	BI	euro	2.076,87	CERVERE	CN	euro	1.238,93
DONATO	BI	euro	525,38	CEVA	CN	euro	11.985,39
DORZANO	BI	euro	423,24	CHERASCO	CN	euro	16.054,34
GAGLIANICO	BI	euro	6.019,37	CHIUSA DI PESIO	CN	euro	11.520,47
LESSONA	BI	euro	1.539,36	CORNELIANO D'ALBA	CN	euro	2.150,51
MASSAZZA	BI	euro	191,30	CORTEMILIA	CN	euro	979,90
MASSERANO	BI	euro	3.217,77	COSTIGLIOLE SALUZZO	CN	euro	5.247,88

CUNEO	CN	euro	287.128,26	SANTO STEFANO BELBO	CN	euro	10.872,42
DEMONTE	CN	euro	155,63	SAVIGLIANO	CN	euro	85.430,35
DIANO D'ALBA	CN	euro	1.669,15	SCARNAFIGI	CN	euro	8.647,89
DOGLIANI	CN	euro	8.777,95	SOMMARIVA PERNO	CN	euro	8.960,44
DRONERO	CN	euro	15.683,77	TARANTASCA	CN	euro	4.479,75
ENVIE	CN	euro	7.519,25	TORRE SAN GIORGIO	CN	euro	853,37
FARIGLIANO	CN	euro	2.984,90	TRINITA'	CN	euro	2.665,27
FOSSANO	CN	euro	140.775,11	VENASCA	CN	euro	1.939,86
FRABOSA SOPRANA	CN	euro	1.442,74	VERNANTE	CN	euro	2.374,59
GARESSIO	CN	euro	2.510,40	VERZUOLO	CN	euro	13.956,54
GENOLA	CN	euro	8.953,40	VEZZA D'ALBA	CN	euro	411,34
GRINZANE CAVOUR	CN	euro	10.149,87	VICOFORTE	CN	euro	2.432,20
GUARENE	CN	euro	4.547,31	VIGNOLO	CN	euro	1.551,80
LA MORRA	CN	euro	222,49	VILLAFALLETTO	CN	euro	8.746,21
LAGNASCO	CN	euro	1.699,32	VILLANOVA MONDOVI'	CN	euro	4.266,57
LEQUIO BERRIA	CN	euro	865,64	VILLAR SAN COSTANZO	CN	euro	946,96
LESEGNO	CN	euro	1.513,23	VOTTIGNASCO	CN	euro	694,04
MAGLIANO ALFIERI	CN	euro	1.990,98	AGRATE CONTURBIA	NO	euro	1.037,21
MAGLIANO ALPI	CN	euro	2.465,83	AMENO	NO	euro	808,44
MANTA	CN	euro	11.904,48	ARONA	NO	euro	126.916,80
MARENE	CN	euro	5.071,81	BELLINZAGO NOVARESE	NO	euro	15.810,26
MARTINIANA PO	CN	euro	1.141,80	BIANDRATE	NO	euro	3.017,79
MONDOVI'	CN	euro	85.125,11	BOLZANO NOVARESE	NO	euro	657,24
MONFORTE D'ALBA	CN	euro	2.769,27	BORGIO TICINO	NO	euro	9.463,11
MONTA'	CN	euro	13.825,84	BORGOLAVEZZARO	NO	euro	533,29
MONTANERA	CN	euro	429,48	BORGOMANERO	NO	euro	56.735,98
MONTEROSSO GRANA	CN	euro	3.390,40	BRIGA NOVARESE	NO	euro	191,43
MONTICELLO D'ALBA	CN	euro	3.192,89	BRIONA	NO	euro	612,88
MORETTA	CN	euro	8.138,66	CALTIGNAGA	NO	euro	1.344,91
MURAZZANO	CN	euro	2.330,84	CAMERI	NO	euro	10.674,78
MURELLO	CN	euro	413,25	CARPIGNANO SESIA	NO	euro	5.192,48
NARZOLE	CN	euro	10.446,43	CASALEGGIO NOVARA	NO	euro	1.571,09
NEIVE	CN	euro	3.290,13	CASALINO	NO	euro	607,37
NEVIGLIE	CN	euro	1.201,80	CASTELLETTO SOPRA TICINO	NO	euro	18.031,97
NIELLA TANARO	CN	euro	927,70	CERANO	NO	euro	9.712,98
NOVELLO	CN	euro	591,23	COLAZZA	NO	euro	1.485,74
ORMEA	CN	euro	372,36	COMIGNAGO	NO	euro	970,77
PAESANA	CN	euro	3.168,40	CUREGGIO	NO	euro	1.171,63
PAROLDO	CN	euro	567,07	DIVIGNANO	NO	euro	782,19
PEVERAGNO	CN	euro	10.960,60	DORMELLETTO	NO	euro	6.502,42
PIANFEI	CN	euro	1.062,43	FARA NOVARESE	NO	euro	2.113,08
PIASCO	CN	euro	1.697,00	FONTANETO D'AGOGNA	NO	euro	2.079,14
PIOZZO	CN	euro	2.818,95	GALLIATE	NO	euro	42.496,16
POCAPAGLIA	CN	euro	1.751,55	GARGALLO	NO	euro	1.442,74
POLONGHERA	CN	euro	3.314,25	GATTICO	NO	euro	1.536,89
PRIERO	CN	euro	2.596,95	GHEMME	NO	euro	9.658,37
PRIOCCA	CN	euro	1.524,07	GOZZANO	NO	euro	10.418,44
RACCONIGI	CN	euro	32.695,63	GRANOZZO CON MONTICELLO	NO	euro	1.353,14
REVELLO	CN	euro	16.853,75	GRIGNASCO	NO	euro	14.349,99
RIFREDDO	CN	euro	444,69	LESA	NO	euro	8.786,83
ROCCA DE' BALDI	CN	euro	1.266,31	MAGGIORA	NO	euro	1.339,83
ROCCAFORTE MONDOVI'	CN	euro	2.148,44	MARANO TICINO	NO	euro	1.361,74
ROCCASPARVERA	CN	euro	1.879,62	MASSINO VISCONTI	NO	euro	1.442,74
RODDI	CN	euro	5.954,15	MEINA	NO	euro	11.846,17
RODELLO	CN	euro	1.154,20	MEZZOMERICO	NO	euro	284,53
ROSSANA	CN	euro	721,37	MOMO	NO	euro	1.398,17
SALUZZO	CN	euro	90.291,63	NEBBIUNO	NO	euro	1.592,30
SAN DAMIANO MACRA	CN	euro	318,35	NIBBIOLA	NO	euro	241,13
SAN MICHELE MONDOVI'	CN	euro	3.395,43	NOVARA	NO	euro	206.856,30
SANFRE'	CN	euro	6.557,87	OLEGGIO	NO	euro	28.582,35
SANFRONT	CN	euro	299,13	ORTA SAN GIULIO	NO	euro	1.442,74
SANTA VITTORIA D'ALBA	CN	euro	11.541,36	PARUZZARO	NO	euro	206,18
SANT'ALBANO STURA	CN	euro	2.392,92	PELLA	NO	euro	2.928,00

PETTENASCO	NO	euro	4.027,68	CERCENASCO	TO	euro	1.873,68
PISANO	NO	euro	2.348,15	CESANA TORINESE	TO	euro	2.021,72
POMBIA	NO	euro	1.442,74	CHIANOCCHO	TO	euro	1.882,20
PRATO SESIA	NO	euro	4.060,05	CHIERI	TO	euro	184.714,99
ROMAGNANO SESIA	NO	euro	6.736,01	CHIAMONTE	TO	euro	764,46
ROMENTINO	NO	euro	18.142,53	CHIUSA DI SAN MICHELE	TO	euro	6.641,87
SAN MAURIZIO D'OPAGLIO	NO	euro	7.980,53	CHIVASSO	TO	euro	122.749,05
SOZZAGO	NO	euro	286,90	CIRIE'	TO	euro	57.862,78
TRECCATE	NO	euro	99.228,12	COAZZE	TO	euro	7.677,58
VARALLO POMBIA	NO	euro	3.340,81	COLLEGNO	TO	euro	299.926,27
VERUNO	NO	euro	3.544,04	CONDOVE	TO	euro	14.491,48
VESPOLATE	NO	euro	3.361,42	CORIO	TO	euro	7.558,71
VICOLUNGO	NO	euro	323,59	CUMIANA	TO	euro	16.101,09
AIRASCA	TO	euro	12.293,25	CUORGNE'	TO	euro	35.710,53
ALBIANO D'IVREA	TO	euro	5.237,66	DRUENTO	TO	euro	17.501,66
ALMESE	TO	euro	6.952,26	FAVRIA	TO	euro	4.268,02
ALPIGNANO	TO	euro	46.842,75	FELETTA	TO	euro	4.072,35
ANDEZENO	TO	euro	4.213,50	FIANO	TO	euro	6.388,23
ARIGNANO	TO	euro	789,85	FOGLIZZO	TO	euro	2.134,19
AVIGLIANA	TO	euro	25.311,51	FORNO CANAVESE	TO	euro	1.022,68
AZEGLIO	TO	euro	387,52	FRONT	TO	euro	1.794,47
BALANGERO	TO	euro	6.556,81	FROSSASCO	TO	euro	3.695,68
BALDISSERO TORINESE	TO	euro	1.354,25	GASSINO TORINESE	TO	euro	33.785,58
BANCHETTE	TO	euro	13.513,24	GERMAGNANO	TO	euro	3.749,23
BARBANIA	TO	euro	1.150,94	GIAGLIONE	TO	euro	720,01
BARDONECCHIA	TO	euro	9.552,58	GIAVENO	TO	euro	105.825,86
BEINASCO	TO	euro	55.779,25	GIVOLETTO	TO	euro	1.954,67
BIBIANA	TO	euro	10.210,56	GROSSO	TO	euro	205,04
BOLLENGO	TO	euro	1.260,50	GRUGLIASCO	TO	euro	154.280,89
BORGARO TORINESE	TO	euro	52.927,23	IVREA	TO	euro	60.339,17
BORGIALLO	TO	euro	369,08	LANZO TORINESE	TO	euro	33.884,54
BORGOFRANCO D'IVREA	TO	euro	3.785,78	LAURIANO	TO	euro	1.093,57
BORGOMASINO	TO	euro	475,75	LEINI'	TO	euro	60.597,64
BORGONE DI SUSA	TO	euro	9.499,07	LESSOLO	TO	euro	1.949,75
BOSCONERO	TO	euro	1.414,50	LOMBARDORE	TO	euro	814,68
BRANDIZZO	TO	euro	18.191,64	LOMBRIASCO	TO	euro	182,60
BRICHERASIO	TO	euro	13.346,86	LUSERNA SAN GIOVANNI	TO	euro	29.821,09
BROZOLO	TO	euro	1.410,36	MACELLO	TO	euro	1.694,59
BRUINO	TO	euro	13.105,96	MATHI	TO	euro	12.076,69
BRUSASCO	TO	euro	1.480,93	MATTIE	TO	euro	1.207,28
BRUZOLO	TO	euro	1.813,96	MAZZE'	TO	euro	636,26
BURIASCO	TO	euro	1.124,40	MEANA DI SUSA	TO	euro	1.170,22
BUSANO	TO	euro	745,37	MONCALIERI	TO	euro	511.185,46
BUSSOLENO	TO	euro	18.116,38	MONTALENGHE	TO	euro	701,17
BUTTIGLIERA ALTA	TO	euro	13.488,23	MONTALTO DORA	TO	euro	4.265,86
CAFASSE	TO	euro	4.701,86	MONTANARO	TO	euro	21.093,83
CALUSO	TO	euro	28.600,18	MONTEU DA PO	TO	euro	4.442,31
CAMBIANO	TO	euro	16.157,77	NICHELINO	TO	euro	311.557,46
CANDIOLO	TO	euro	23.077,64	NOLE	TO	euro	14.807,34
CANTALUPA	TO	euro	52,80	NONE	TO	euro	35.449,28
CARAVINO	TO	euro	369,95	ORBASSANO	TO	euro	89.753,38
CAREMA	TO	euro	551,80	OSASIO	TO	euro	277,67
CARIGNANO	TO	euro	30.046,82	OULX	TO	euro	2.332,25
CARMAGNOLA	TO	euro	131.743,77	PALAZZO CANAVESE	TO	euro	20,80
CASALBORGONE	TO	euro	1.569,77	PANCALIERI	TO	euro	6.006,24
CASCINETTE D'IVREA	TO	euro	3.044,88	PAVONE CANAVESE	TO	euro	3.825,68
CASELETTE	TO	euro	1.001,48	PECETTO TORINESE	TO	euro	3.195,26
CASELLE TORINESE	TO	euro	55.454,55	PEROSA ARGENTINA	TO	euro	4.731,25
CASTAGNOLE PIEMONTE	TO	euro	5.434,54	PEROSA CANAVESE	TO	euro	728,16
CASTELLAMONTE	TO	euro	25.399,13	PERTUSIO	TO	euro	328,66
CASTIGLIONE TORINESE	TO	euro	13.512,08	PIANEZZA	TO	euro	45.102,50
CAVAGNOLO	TO	euro	9.363,72	PINASCA	TO	euro	3.078,88
CAVOUR	TO	euro	14.860,58	PINEROLO	TO	euro	186.241,17

PINO TORINESE	TO	euro	14.867,96	TROFARELLO	TO	euro	62.082,85
PIOBESI TORINESE	TO	euro	15.031,37	VALDELLATORRE	TO	euro	2.748,39
PIOSSASCO	TO	euro	69.533,26	VALGIOIE	TO	euro	211,29
PISCINA	TO	euro	13.550,04	VALPERGA	TO	euro	270,73
POIRINO	TO	euro	50.345,84	VARISELLA	TO	euro	1.448,23
POMARETTO	TO	euro	837,33	VAUDA CANAVESE	TO	euro	3.515,36
PONT CANAVESE	TO	euro	8.978,56	VENARIA REALE	TO	euro	152.531,84
PORTE	TO	euro	326,20	VEROLENGO	TO	euro	9.226,50
PRASCORSANO	TO	euro	1.031,45	VIGONE	TO	euro	22.701,09
REANO	TO	euro	2.164,12	VILLAFRANCA PIEMONTE	TO	euro	4.128,28
RIVA PRESSO CHIERI	TO	euro	6.599,98	VILLANOVA CANAVESE	TO	euro	104,53
RIVALBA	TO	euro	1.485,82	VILLAR DORA	TO	euro	19.365,99
RIVALTA DI TORINO	TO	euro	60.126,19	VILLAR FOCCHIARDO	TO	euro	1.143,68
RIVARA	TO	euro	1.024,89	VILLAR PELLICE	TO	euro	152,40
RIVAROLO CANAVESE	TO	euro	55.988,44	VILLAR PEROSA	TO	euro	10.761,57
RIVAROSSA	TO	euro	1.615,05	VILLARBASSE	TO	euro	3.959,99
RIVOLI	TO	euro	199.827,08	VILLASTELLONE	TO	euro	32.940,87
ROBASSOMERO	TO	euro	10.656,10	VINOVO	TO	euro	97.026,72
ROLETTTO	TO	euro	2.610,48	VIRLE PIEMONTE	TO	euro	2.916,29
ROMANO CANAVESE	TO	euro	7.080,15	VISCHE	TO	euro	3.561,27
RONDISONE	TO	euro	1.545,82	VOLPIANO	TO	euro	42.762,01
ROSTA	TO	euro	4.407,91	VOLVERA	TO	euro	21.756,50
RUBIANA	TO	euro	2.764,06	ARIZZANO	VB	euro	1.082,06
SALERANO CANAVESE	TO	euro	1.581,71	BAVENO	VB	euro	28.714,11
SAMONE	TO	euro	2.241,43	BEE	VB	euro	2.329,55
SAN BENIGNO CANAVESE	TO	euro	31.493,23	BELGIRATE	VB	euro	1.318,34
SAN CARLO CANAVESE	TO	euro	2.971,28	BROVELLO-CARPUGNINO	VB	euro	629,72
SAN FRANCESCO AL CAMPO	TO	euro	9.719,32	CAMBIASCA	VB	euro	545,65
SAN GERMANO CHISONE	TO	euro	1.024,96	CANNOBIO	VB	euro	16.659,39
SAN GILLIO	TO	euro	5.349,39	CASALE CORTE CERRO	VB	euro	1.616,41
SAN GIORGIO CANAVESE	TO	euro	4.038,99	CEPPO MORELLI	VB	euro	308,88
SAN GIORIO DI SUSÀ	TO	euro	1.345,26	COSSOGNO	VB	euro	2.757,27
SAN GIUSTO CANAVESE	TO	euro	12.861,72	CREVOLADOSSOLA	VB	euro	2.812,49
SAN MARTINO CANAVESE	TO	euro	555,91	CRODO	VB	euro	1.653,26
SAN MAURIZIO CANAVESE	TO	euro	19.614,10	DOMODOSSOLA	VB	euro	41.478,79
SAN MAURO TORINESE	TO	euro	58.221,33	GHIFFA	VB	euro	1.785,59
SAN PIETRO VAL LEMINA	TO	euro	1.614,94	GIGNESE	VB	euro	1.421,81
SAN RAFFAELE CIMENA	TO	euro	4.308,42	GRAVELLONA TOCE	VB	euro	31.163,76
SAN SEBASTIANO DA PO	TO	euro	2.290,08	MASERA	VB	euro	635,34
SAN SECONDO DI PINEROLO	TO	euro	3.512,98	MERGOZZO	VB	euro	2.702,11
SANGANO	TO	euro	9.411,51	OGGEBBIO	VB	euro	295,71
SANT'AMBROGIO DI TORINO	TO	euro	25.031,18	OMEGNA	VB	euro	29.457,51
SANT'ANTONINO DI SUSÀ	TO	euro	21.457,66	ORNAVASSO	VB	euro	12.990,87
SANTENA	TO	euro	74.874,30	PIEDIMULERA	VB	euro	4.591,96
SAUZE D'OULX	TO	euro	2.885,49	PIEVE VERGONTE	VB	euro	2.974,41
SCALENGHE	TO	euro	8.746,77	PREMENO	VB	euro	2.661,04
SCIOLZE	TO	euro	2.075,72	PREMOSELLO-CHIOVENDA	VB	euro	279,21
SETTIMO TORINESE	TO	euro	254.562,99	STRESA	VB	euro	37.653,29
SETTIMO VITTOE	TO	euro	723,76	VANZONE CON SAN CARLO	VB	euro	1.240,86
SPARONE	TO	euro	209,91	VARZO	VB	euro	1.123,05
STRAMBINO	TO	euro	6.187,38	VERBANIA	VB	euro	150.484,86
SUSÀ	TO	euro	23.006,81				
TORINO	TO	euro	8.100.446,03				

Cap. 15052/2004 - Imp. 7922

Cap. 15065/2003 - Imp. 7312

COMUNE	PROV	SOMMA	COMUNE	PROV	SOMMA
			VERBANIA	VB	euro 98.241,53
			VILLADOSSOLA	VB	euro 7.941,53
TORINO	TO	euro 977.449,49	ALICE CASTELLO	VC	euro 301,93
TORRAZZA PIEMONTE	TO	euro 3.948,18	BIANZE'	VC	euro 1.081,40
TORRE PELLICE	TO	euro 16.207,54	BORGO VERCELLI	VC	euro 614,63
TRANA	TO	euro 2.527,00	BORGOSIESA	VC	euro 25.999,50

BURONZO	VC	euro	1.593,17	VERRONE	BI	euro	465,00
CARISIO	VC	euro	645,59	VIGLIANO BIELLESE	BI	euro	1.250,00
CIGLIANO	VC	euro	7.980,41	BORGIO SAN DALMAZZO	CN	euro	2.462,50
COSTANZANA	VC	euro	821,43	CERESOLE D'ALBA	CN	euro	223,64
CROVA	VC	euro	648,24	POLONGHERA	CN	euro	300,00
FONTANETTO PO	VC	euro	1.428,71	ARONA	NO	euro	7.000,00
FORMIGLIANA	VC	euro	487,99	BELLINZAGO NOVARESE	NO	euro	850,00
GATTINARA	VC	euro	37.626,19	CASTELLETTO SOPRA TICINO	NO	euro	968,23
GHISLARENGO	VC	euro	1.907,69	DORMELLETO	NO	euro	698,30
LENTA	VC	euro	1.336,50	NOVARA	NO	euro	11.107,21
LIVORNO FERRARIS	VC	euro	5.515,37	PRATO SESIA	NO	euro	500,00
LOZZOLO	VC	euro	1.112,55	SAN MAURIZIO D'OPAGLIO	NO	euro	500,00
MOTTA DE' CONTI	VC	euro	1.017,05	BORGONE DI SUSÀ	TO	euro	510,06
PALAZZOLO VERCELLESE	VC	euro	1.442,74	BRICHERASIO	TO	euro	1.250,00
PRAROLO	VC	euro	466,91	BUSSOLENO	TO	euro	972,77
RIVE	VC	euro	415,06	CHIUSA DI SAN MICHELE	TO	euro	356,64
ROVASENDA	VC	euro	6.604,38	CHIVASSO	TO	euro	6.591,05
SALUGGIA	VC	euro	11.094,67	CUORGNÉ	TO	euro	1.917,49
SAN GERMANO VERCELLESE	VC	euro	5.502,57	IVREA	TO	euro	8.000,00
SANTHIA'	VC	euro	44.690,68	LESSOLO	TO	euro	104,69
SERRAVALLE SESIA	VC	euro	2.431,18	LOMBARDORE	TO	euro	100,00
STROPPIANA	VC	euro	1.006,40	LUSERNA SAN GIOVANNI	TO	euro	1.750,00
TRINO	VC	euro	17.190,99	MONCALIERI	TO	euro	40.000,00
TRONZANO VERCELLESE	VC	euro	5.507,15	MONTANARO	TO	euro	1.175,00
VARALLO	VC	euro	14.009,65	MONTEU DA PO	TO	euro	238,53
VERCELLI	VC	euro	225.053,74	OULX	TO	euro	500,00
VILLATA	VC	euro	808,67	PIANEZZA	TO	euro	2.500,00
				PINEROLO	TO	euro	30.000,00
				PINO TORINESE	TO	euro	1.300,00
				POIRINO	TO	euro	4.000,00
				PORTE	TO	euro	250,00
				RIVALTA DI TORINO	TO	euro	5.000,00
				RIVAROLO CANAVESE	TO	euro	3.050,00
				ROMANO CANAVESE	TO	euro	380,17
				SANGANO	TO	euro	1.010,71
				SANT'ANTONINO DI SUSÀ	TO	euro	1.152,18
				STRAMBINO	TO	euro	332,24
				VALPERGA	TO	euro	58,15
				VILLAR PEROSA	TO	euro	685,00
				VOLVERA	TO	euro	1.250,00
				SALUGGIA	VC	euro	680,12

*PREMIO CO-FINANZIAMENTO*  
*Cap. 15065/2003 - Imp. 7312*

COMUNE	PROV	SOMMA				
ALESSANDRIA	AL	euro	32.500,00			
ARQUATA SCRIVIA	AL	euro	2.250,00			
GAVI	AL	euro	560,02			
OVADA	AL	euro	5.000,00			
SAN SALVATORE MONFERRATO	AL	euro	1.150,00			
SERRAVALLE SCRIVIA	AL	euro	2.442,58			
STAZZANO	AL	euro	369,87			
VOLTAGGIO	AL	euro	300,00			
PRALUNGO	BI	euro	1.000,00			



Codice 25.7

D.D. 28 ottobre 2004, n. 1788

**Autorizzazione idraulica per la realizzazione della passeggiata a lago, mediante la costruzione di guado-passerella pedonale, per l'attraversamento del torrente Pescone, nel territorio del Comune di Pettenasco (NO). Ditta: Comune di Pettenasco**

(omissis)

IL DIRIGENTE

(omissis)

*determina*

Di autorizzare, ai soli fini idraulici, il Comune di Pettenasco, ad eseguire l'opera in oggetto nella posizione e secondo le caratteristiche e modalità indicate e illustrate nei disegni allegati all'istanza che si restituiscono, visti da questo Settore, al richiedente subordinatamente all'osservanza delle seguenti condizioni:

- le opere devono essere realizzate in conformità ai disegni allegati alla domanda di cui in premessa e nessuna variazione potrà essere introdotta senza la preventiva autorizzazione da parte di questo Settore;

- le sponde ed eventuali opere di difesa interessate dall'esecuzione dei lavori dovranno essere accuratamente ripristinate a regola d'arte, restando il soggetto autorizzato unico responsabile dei danni eventualmente cagionati, inoltre, per quanto attiene il ponticello da ricostruire, la nuova struttura dovrà garantire un franco di deflusso tale da favorire il transito del materiale in sospensione.

- durante la costruzione dell'opera non dovrà essere causata turbativa del buon regime idraulico del corso d'acqua;

- la presente autorizzazione ha validità di anni uno e pertanto i lavori in argomento dovranno essere eseguiti, a pena di decadenza della stessa, entro il termine sopra indicato, con la condizione che una volta iniziati dovranno essere eseguiti senza interruzione, salvo eventuali sospensioni dovute a causa di forza maggiore. E' fatta salva l'eventuale concessione di proroga nel caso in cui, per giustificati motivi, l'inizio dei lavori non potesse avere luogo nei termini previsti;

- il committente dell'opera dovrà comunicare a questo Settore, a mezzo lettera raccomandata, l'inizio e l'ultimazione dei lavori, al fine di consentire eventuali accertamenti tesi a verificare la rispondenza fra quanto previsto e quanto realizzato, nonché il nominativo del tecnico incaricato della direzione dei lavori. Ad avvenuta ultimazione il committente dovrà inviare dichiarazione del Direttore dei lavori attestante che le opere sono state eseguite conformemente al progetto approvato;

- l'autorizzazione si intende accordata con l'esclusione di ogni responsabilità dell'Amministrazione in ordine alla stabilità del manufatto (caso di danneggiamento o crollo) in relazione al variabile regime idraulico del corso d'acqua, anche in presenza di eventuali variazioni del profilo di fondo (abbassamenti o innalzamenti d'alveo) in quanto resta l'obbligo del soggetto autorizzato di mantenere inalterata nel tempo la zona d'imposta del manufatto mediante la realizzazione di quelle opere che saranno necessarie, sempre previa autorizzazione di questo Settore;

- il soggetto autorizzato, previa acquisizione della relativa autorizzazione, dovrà mettere in atto le operazioni di manutenzione ordinaria e straordinaria, sia dell'alveo che delle sponde, in corrispondenza ed immediatamente a monte e a valle del manufatto, che si renderanno necessarie al fine di garantire il regolare deflusso delle acque;

- questo Settore si riserva la facoltà di ordinare, a cura e spese del soggetto autorizzato, modifiche alle opere di che trattasi o anche di procedere alla revoca della presente autorizzazione nel caso intervengano variazioni delle attuali condizioni del corso d'acqua che lo rendessero necessario o che le opere stesse siano in seguito giudicate incompatibili con il buon regime idraulico del corso d'acqua interessato;

- l'autorizzazione è accordata ai soli fini idraulici, fatti salvi i diritti dei terzi, da rispettare pienamente sotto la personale responsabilità civile e penale del soggetto autorizzato, il quale terrà l'Amministrazione regionale ed i suoi funzionari sollevati ed indenni da ogni pretesa o molestia da parte di terzi e risponderà di ogni pregiudizio o danno che dovesse derivare ad essi in conseguenza della presente autorizzazione;

- il soggetto autorizzato, prima dell'inizio dei lavori, dovrà ottenere ogni autorizzazione necessaria secondo le vigenti leggi in materia (concessione edilizia, autorizzazione di cui al D.Lgs. 41/2004 - vincolo paesaggistico - alla L.R. 45/1989 - vincolo idrogeologico -, ecc.).

Con il presente provvedimento è autorizzata l'occupazione del sedime demaniale per la realizzazione delle opere.

Con successivo atto verrà rilasciato il provvedimento concessorio al fine della regolarizzazione amministrativa e fiscale dell'occupazione delle aree demaniali in questione, riportante il relativo canone demaniale dovuto alla Regione Piemonte con decorrenza dalla data della presente autorizzazione.

Avverso la presente determinazione è ammesso ricorso entro il termine di 60 giorni innanzi al Tribunale Superiore delle Acque oppure al Tribunale Regionale delle Acque con sede a Torino, secondo le rispettive competenze.

Il Dirigente responsabile  
Piero Teseo Sassi

Codice 25.3

D.D. 28 ottobre 2004, n. 1789

**Autorizzazione idraulica n. Au 501 per attraversamento del Torrente Pellice con linea aerea 380 volt nel Comune di Bobbio Pellice. Ditta: ENEL Distribuzione S.p.A. Divisione Infrastrutture e Reti Area di Business - Rete Elettrica Zona di Pinerolo**

(omissis)

IL DIRIGENTE

(omissis)

*determina*

Di autorizzare, ai soli fini idraulici, la Ditta ENEL Distribuzione S.p.A. Divisione Infrastrutture e Reti, con sede in Via Saluzzo, 88 - 10064 Pinerolo (TO), ad eseguire l'opera in oggetto, nella posizione e secondo le caratteristiche e modalità indicate e illustrate negli elaborati progettuali allegati all'istanza, che si restituiscono al richiedente visti da questo Settore, e subordinatamente all'osservanza delle seguenti prescrizioni:

1. si richiama il rispetto delle condizioni contenute nell'Atto di Sottomissione Generale, sottoscritto avendo a mente l'art. 120 del R.D. 1775/1933, unito alla Convenzione Regione Piemonte - ENEL stipulata in data 10.05.1999;

2. il soggetto autorizzato, prima dell'inizio dei lavori in oggetto, dovrà ottenere ogni autorizzazione necessaria secondo le vigenti leggi in materia (concessione o auto-

rizzazione edilizia, autorizzazioni di cui al vincolo paesaggistico, al vincolo idrogeologico-ecc.);

3. In forza degli artt. 86 e 89 del D.Lgs 112/1998, del D.P.C.M. 22.12.2000, della L.R. n. 12/2004, di cui in premessa, relativi alle nuove competenze attribuite alla Regione, con successivo atto verrà rilasciato il provvedimento concessorio (precedentemente di spettanza del Ministero delle Finanze), al fine della regolarizzazione amministrativa e fiscale circa l'interferenza dell'impianto con le aree demaniali in questione.

Con il presente provvedimento è autorizzata l'occupazione del sedime demaniale per la realizzazione dell'opera.

Avverso la presente determinazione è ammesso ricorso entro il termine di 60 giorni innanzi al Tribunale Superiore delle Acque oppure innanzi al Tribunale Regionale delle Acque con sede in Torino, secondo le rispettive competenze.

Il Dirigente responsabile  
Andrea Tealdi

Codice 25.5

D.D. 29 ottobre 2004, n. 1792

**Autorizzazione idraulica n. 1215 per l'asportazione di mc. 15 di materiale litoide dal torrente Ovrano in Comune di Roccaverano, loc. San Martino. Richiedente: Settore Gestione Proprietà Forestali Regionali e Vivaistiche della Direzione Regionale Economia Montana e Foreste**

(omissis)

IL DIRIGENTE

(omissis)

determina

a) Di autorizzare il Settore Gestione Proprietà Forestali Regionali e Vivaistiche della Direzione regionale Economia montana e Foreste, attraverso le squadre forestali regionali, al prelievo di mc. 15 di materiale litoide dall'alveo del torrente Ovrano secondo quanto indicato negli elaborati tecnici allegati all'istanza e che si restituiscono al richiedente vistati da questo Settore. Il prelievo dovrà essere eseguito nel rispetto delle seguenti condizioni:

1. nessuna variazione al progetto potrà essere introdotta senza la preventiva autorizzazione da parte di questo Settore, pena la sospensione o, nei casi più gravi, la revoca del presente atto;

2. il materiale di risulta proveniente dagli scavi in alveo dovrà essere usato esclusivamente per la colmatatura di depressioni di alveo o di sponda, salvo per quanto riguarda il quantitativo di materiale di cui viene concessa l'asportazione;

3. le sponde ed eventuali opere di difesa interessate dall'esecuzione dei lavori dovranno essere accuratamente ripristinate a regola d'arte, restando il soggetto autorizzato unico responsabile dei danni eventualmente cagionati; durante l'esecuzione dei lavori non dovrà essere causato turbativa al buon regime idraulico delle acque;

4. l'estrazione del materiale dovrà essere eseguita in modo tale da non immettere in alveo materiali in sospensione di qualsiasi natura;

5. per i lavori in oggetto non dovrà essere utilizzato, a nessun titolo, materiale esplosivo;

6. è assolutamente vietata l'estrazione in luoghi diversi da quelli previsti nel presente atto. Non è consentito interrompere il corso delle acque per formare accessi o facilitare l'estrazione. Sono vietati in modo assoluto depo-

siti permanenti in alveo dell'inerte estratto. Eventuale materiale di scarto deve essere sistemato e spianato al fine di non costituire ostacolo al regolare deflusso delle acque;

7. L'asportazione del materiale dovrà essere effettuata attraverso raccolta manuale e trasportato a cura dell'Amministrazione regionale con i propri mezzi e la propria manodopera forestale fino ai cantieri attivi nell'ambito del demanio regionale;

8. per irrinunciabili esigenze di carattere idraulico la presente autorizzazione ha validità di novanta giorni consecutivi, naturali e continui, computati ex articolo 1187 c.c. a decorrere dalla data di rilascio e viene quindi a scadere il giorno 27/01/2005 e comunque nel momento in cui sia stato prelevato l'intero quantitativo assentito;

9. l'estrazione può essere praticata solo nelle ore diurne dei giorni validi, esclusi il sabato e i giorni festivi. Eventuali sospensioni dell'attività estrattiva debbono essere immediatamente segnalate dal Settore autorizzato al Settore decentrato Opere pubbliche e difesa assetto idrogeologico di Asti, e, salvo che siano dovute a cause di forza maggiore, non daranno diritto a proroghe;

10. i lavori debbono essere eseguiti senza produrre alcuna turbativa idraulica al corso d'acqua e senza causare pericoli per la pubblica incolumità, previa apposizione di appositi cartelli da collocare, a discrezione, a cura e spese e sotto l'esclusiva responsabilità dell'esecutore, nella zona dei lavori. Durante l'esecuzione debbono essere osservate le norme vigenti in materia di pesca e di salvaguardia dall'inquinamento;

11. nel caso di ritrovamento o sospetta esistenza di ordigni bellici, il settore autorizzato ha l'obbligo di provvedere immediatamente alla sospensione dei lavori ed alla segnalazione all'Autorità di p.S. ed al Settore decentrato Opere pubbliche ed assetto idrogeologico di Asti;

12. l'attività di cui al presente atto è soggetta a tutte le norme vigenti e che saranno emanate in materia idraulica;

13. i lavori dovranno essere eseguiti in modo da non danneggiare proprietà pubbliche e private e in modo da non ledere i diritti altrui. Il Settore autorizzato è pertanto responsabile degli operai e dei mezzi d'opera usati ed è tenuto ad eseguire a sua cura e spese sotto comminazione di esecuzione in danno, tutti lavori di ripristino che si rendano comunque necessari a giudizio del Settore decentrato Opere pubbliche e difesa assetto idrogeologico di Asti in dipendenza dell'attività estrattiva;

14. ad avvenuta estrazione del quantitativo assentito il Settore autorizzato deve sospendere i relativi lavori, dandone immediata comunicazione scritta a questo Settore, con esplicita dichiarazione di regolare esecuzione, sia come quantità estratta che come modalità esecutiva; i controlli del caso verranno eseguiti in contraddittorio;

15. la vigilanza sull'osservanza di quanto disposto dal presente disciplinare spetta a tutti i funzionari ed agenti a ciò legittimati, cui deve essere esibita, a semplice richiesta, copia dell'atto e dei relativi elaborati tecnici vistati dal Settore decentrato Opere pubbliche e difesa assetto idrogeologico di Asti;

16. è fatto assoluto divieto di cedere a terzi in tutto o in parte la presente concessione, pena l'immediata decadenza della stessa;

17. nel caso di accertata necessità idraulica, possono essere imposte varianti dal Settore decentrato Opere pubbliche e difesa assetto idrogeologico di Asti, per cui la presente autorizzazione può essere sospesa, modificata od anche revocata

b) di non procedere al rilascio dell'atto di concessione, trattandosi di intervento eseguito dall'Amministrazione

ne regionale e rimanendo il materiale estratto nell'ambito della proprietà demaniale della Regione.

Avverso la presente determinazione è ammesso ricorso nei termini di legge.

Il Dirigente responsabile  
Giovanni Ercole

Codice 25.3

D.D. 2 novembre 2004, n. 1803

**Autorizzazione idraulica n. 3914 per la realizzazione di un muro di contenimento terra lungo la gora del Mulino, in Comune di Carmagnola. Richiedente: Sig. Diato Pietro Guglielmo**

(omissis)  
IL DIRIGENTE  
(omissis)  
*determina*

Di autorizzare, ai soli fini idraulici, il sig. Diato Pietro Guglielmo, ad eseguire l'opera in oggetto nella posizione e secondo le caratteristiche e modalità indicate e illustrate nell'elaborato progettuale allegato all'istanza, che si restituisce al richiedente vistato da questo Settore, e subordinatamente all'osservanza delle seguenti prescrizioni:

1. nessuna variazione all'opera progettata ed eseguita potrà essere introdotta senza la preventiva autorizzazione da parte di questo Settore;

2. siano eseguiti accuratamente i calcoli di verifica della stabilità del muro di contenimento terra nei riguardi sia delle spinte dei terreni che delle pressioni e sotto spinte idrauliche indotte da eventi di piena, sia nei riguardi della struttura di fondazione il cui piano di appoggio dovrà essere posto ad una quota comunque inferiore di almeno m 1,00 rispetto alla quota più depressa di fondo alveo nelle sezioni trasversali interessate;

3. il muro di contenimento dovrà essere risvoltato per un tratto di sufficiente lunghezza ed idoneamente immorsato nell'esistente sponda, mentre il paramento esterno dovrà essere raccordato senza soluzione di continuità con il profilo spondale esistente;

4. il muro di contenimento terra dovrà essere mantenuto ad un'altezza non superiore alla quota dell'esistente piano di campagna;

5. le sponde e le aree demaniali della gora del Mulino interessate dall'esecuzione dei lavori dovranno essere accuratamente ripristinate a regola d'arte, restando il soggetto autorizzato unico responsabile dei danni eventualmente cagionati;

6. durante la costruzione del muro di contenimento non dovrà essere causata turbativa del buon regime idraulico del corso d'acqua interessato;

7. il materiale di risulta proveniente dagli scavi sull'ex-alveo dovrà essere usato esclusivamente per la colmatatura di depressioni locali, ove necessario, in prossimità dell'opera, mentre quello proveniente dalla eventuale demolizione di murature esistenti dovrà essere asportato dalla proprietà demaniale: è fatto divieto assoluto di asportazione/uso di materiale demaniale;

8. la presente autorizzazione ha validità per mesi 18 (diciotto) dalla data di ricevimento del presente atto: è fatta salva l'eventuale concessione di proroga, su istanza del soggetto autorizzato, nel caso in cui per giustificati motivi, i lavori non potessero avere luogo nei termini previsti;

9. il committente dell'opera dovrà comunicare a questo Settore, a mezzo di lettera raccomandata, l'inizio e

l'ultimazione dei lavori, al fine di consentire eventuali accertamenti tesi a verificare la rispondenza fra quanto previsto e quanto realizzato, nonché il nominativo del tecnico incaricato della Direzione dei Lavori: ad avvenuta ultimazione il committente dovrà inviare dichiarazione del Direttore dei Lavori attestante che l'opera è stata eseguita conformemente al progetto approvato;

10. l'autorizzazione s'intende accordata con l'esclusione di ogni responsabilità dell'Amministrazione in ordine alla stabilità del muro di contenimento terra (caso di danneggiamento o crollo) in relazione al variabile regime idraulico del corso d'acqua, anche in presenza di eventuali variazioni del profilo di fondo (abbassamenti o innalzamenti d'alveo) in quanto resta l'obbligo del soggetto autorizzato di mantenere inalterata nel tempo la zona d'imposta del muro di contenimento mediante la realizzazione di quelle opere che saranno necessarie, sempre previa autorizzazione di questo Settore;

11. il soggetto autorizzato dovrà mettere in atto le operazioni di manutenzione ordinaria e straordinaria, sia dell'alveo che delle sponde, in corrispondenza ed immediatamente a monte e a valle del muro di contenimento, che si renderanno necessarie al fine di garantire il regolare deflusso delle acque, sempre previa autorizzazione di questo Settore;

12. questo Settore si riserva la facoltà di ordinare, a cura e spese del soggetto autorizzato modifiche alle opere autorizzate, o anche di procedere alla revoca della presente autorizzazione, nel caso intervengano variazioni delle attuali condizioni del corso d'acqua o che l'opera stessa sia, in seguito, giudicata incompatibile in relazione al buon regime idraulico del corso d'acqua interessato;

13. l'autorizzazione è accordata ai soli fini idraulici e del demanio idrico, fatti salvi i diritti dei terzi, da rispettare pienamente sotto la personale responsabilità civile e penale del soggetto autorizzato, il quale terrà l'Amministrazione Regionale ed i suoi funzionari sollevati ed indenni da ogni pretesa o molestia da parte di terzi, e risponderà di ogni pregiudizio o danno che dovesse derivare ad essi in conseguenza della presente autorizzazione;

14. il soggetto autorizzato, prima dell'inizio dei lavori in oggetto, dovrà ottenere ogni autorizzazione necessaria secondo le vigenti leggi in materia (concessione o autorizzazione edilizia, D.Lgs. 42/2004 - vincolo ambientale, alla L.R. 45/1989 - vincolo idrogeologico, etc.).

Con il presente provvedimento è autorizzata l'occupazione del sedime demaniale per la realizzazione dell'opera in oggetto. Con successivo atto verrà rilasciato il provvedimento concessorio al fine della regolarizzazione amministrativa e fiscale dell'occupazione delle aree demaniali in questione.

Avverso la presente determinazione è ammesso ricorso entro il termine di 60 giorni innanzi al Tribunale Superiore delle Acque oppure innanzi al Tribunale Regionale delle Acque con sede in Torino, secondo le rispettive competenze.

Il Dirigente responsabile  
Andrea Tealdi

Codice 25.11

D.D. 2 novembre 2004, n. 1804

**Fornitura di n. 10 teli ombreggianti per tende a struttura pneumatica. Indizione di procedura a trattativa privata preceduta da gara informale e nomina commissione giudicatrice**

(omissis)



## IL DIRIGENTE

(omissis)

*determina*

Di indire, stante i presupposti di fatto e le ragioni giuridiche espresse in premessa, l'affidamento della fornitura inerente a n. 10 teli ombreggianti per tende a struttura pneumatica, mediante trattativa privata ai sensi e per gli effetti dell'art. 31 lett. g) l.r. 8/84 s.m.i.;

di approvare il capitolato speciale d'appalto nonchè lo schema di lettera invito allegati alla presente determinazione per costituire parte integrante e sostanziale;

di invitare 3 (tre) ditte;

di far fronte alla spesa presunta di Euro 20.000,00 o.f.e. sul Cap. 10740 delle uscite del bilancio relativo all'esercizio finanziario 2004 con le risorse finanziarie già accantonate con D.G.R. n. 33-12625 del 31 Maggio 2004 (A 100977) da impegnarsi con successivo atto determinativo;

di nominare, per i presupposti indicati in premessa, i componenti della Commissione giudicatrice con il compito di valutare la regolarità e la completezza della documentazione amministrativa, dell'offerta tecnica e dell'offerta economica dei concorrenti, individuandoli come segue:

il Dirigente del settore Protezione Civile dott. Andrea Lazzari in qualità di Presidente;

l'ing. Claudio D'Anna in qualità di esperto;

il dott. Bruno Golzio in qualità di verbalizzante.

Avverso la presente determinazione è ammesso il ricorso al TAR del Piemonte entro 60 giorni.

Il Dirigente responsabile  
Andrea Lazzari

Codice 25.9

D.D. 3 novembre 2004, n. 1809

**Ditta: Comune di Verbania. Nulla osta ai soli fini idraulici per i lavori di completamento dei pontili galleggianti localizzati a Pallanza e Suna (VB) antistanti il mapp. 125 Fg. 687 e mapp. 117 Fg. 78 del N.C.T. Lago Maggiore - Comune di Verbania loc. Pallanza e Suna**

(omissis)

## IL DIRIGENTE

(omissis)

*determina*

Che al Comune di Verbania possa essere rilasciata l'autorizzazione per i lavori di completamento dei pontili galleggianti localizzati in Comune di Verbania loc. Pallanza e Suna sul Lago Maggiore antistanti il mapp. 125 Fg. 68 e mapp. 117 Fg. 78 del N.C.T..

Il pontile galleggiante e la passerella di collegamento dovranno essere posti nella posizione e secondo le modalità indicate ed illustrate nel disegno allegato all'istanza in questione che, debitamente vistato da quest'Ufficio, viene restituito al richiedente, e subordinatamente all'osservanza delle seguenti condizioni:

1) l'opera deve essere realizzata nel rispetto degli elaborati progettuali e nessuna variazione potrà essere introdotta senza la preventiva autorizzazione da parte di questo Settore

2) il pontile e la passerella dovranno essere posti in rapporto principalmente al buon regime idraulico delle acque del Lago interessato, restando a carico del Comune ogni responsabilità di legge, nei riguardi di terzi, per

eventuali danni che potrebbero derivare dall'esecuzione delle opere stesse;

3) dovranno essere eseguiti accurati calcoli statici dell'opera in argomento, in particolare dovranno essere accuratamente verificate le condizioni di staticità e portanza del terreno (relazione geologico-tecnica) per quanto riguarda i pali, in relazione alle sollecitazioni indotte dal pontile nelle varie situazioni di livello del Lago e delle forze dei venti, del moto ondoso e dalle imbarcazioni al fine anche di evitare la derive dei pontili in questione;

4) il Comune di Verbania è direttamente responsabile verso terzi di ogni danno cagionato alle persone e alla proprietà, tenendo sollevata ed indenne l'Amministrazione Regionale da ogni ricorso o pretesa di chi si ritenesse danneggiato dall'esercizio del presente nulla osta;

5) restano espressamente salvi i diritti spettanti al Consorzio del Ticino costituito con R.D.L. 14.06.1928, n. 1595 per la costituzione, la manutenzione e l'esercizio dell'Opera regolatrice dell'invaso del Lago Maggiore. In particolare il presente nulla osta è subordinato, per quanto riguarda il livello dell'acqua del Lago, ai limiti di escursione che il Consorzio del Ticino deve osservare in virtù delle norme dettate dal R.D.L. 14.06.1928, n. 1595 e successive disposizioni nonchè a quei nuovi livelli che eventualmente venissero stabiliti in seguito anche d'intesa con il Governo Svizzero.

Il soggetto autorizzato dovrà acquisire o variare (se ne è già in possesso) il provvedimento concessorio al fine di regolarizzare amministrativamente e fiscalmente la propria posizione per l'occupazione di sedimi del demanio pubblico conseguente all'attuazione dell'opera di che trattasi.

Il soggetto autorizzato, prima dell'inizio dei lavori, dovrà ottenere ogni autorizzazione necessaria secondo le vigenti leggi in materia (Commissione Italo Svizzera, autorizzazione di cui al D.Lgs. n. 42/2004 - vincolo paesaggistico -, alla Legge Regionale n. 45/1989 - vincolo idrogeologico -, etc.).

Avverso la presente determinazione è ammesso ricorso entro il termine di 60 giorni innanzi al Tribunale Superiore delle Acque oppure al Tribunale Regionale delle Acque con sede a Torino, secondo le rispettive competenze.

Il Dirigente responsabile  
Giovanni Ercole

Codice 25.9

D.D. 3 novembre 2004, n. 1810

**O.M. n. 3090 del 18.10.2000. Evento alluvionale autunno 2000 - Conferenza di Servizi di Verbania. Provincia del V.C.O. S.P. n. 68 di Valle Bognanco. Lavori di protezione ambientale, interventi di sostegno corpo stradale, nonchè di ingegneria naturalistica costituenti ripristino delle opere danneggiate - (2° lotto). Importo finanziato: Euro 650.000,00= (12° stralcio). Importo progetto: Euro 650.000,00=**

(omissis)

## IL DIRIGENTE

(omissis)

*determina*

Di approvare il progetto dei lavori di protezione ambientale, interventi di sostegno corpo stradale, nonchè di ingegneria naturalistica costituenti ripristino delle opere danneggiate in Comune di Bognanco dell'importo di Euro 650.000,00= così suddiviso:

a) per lavori oneri sicurezza non soggetti a ribasso d'asta	Euro	491.103,38
b) somme a disposizione dell'Amministrazione:		
per spese generali lavori (10%)	Euro	15.174,68
per CNPAIA (2% sul 60% di spese tec.)	Euro	49.110,34
per I.V.A. lavori e spese tecniche (10%)	Euro	589,32
per espropri	Euro	108.160,61
per arrotondamenti	Euro	800,00
Sommano	Euro	236,35
Totale	Euro	158.896,62
		650.000,00

A condizione che:

- venga opportunamente controllato che, in fase esecutiva, la zona di scarico degli attraversamenti abbia caratteristiche adeguate, al fine di evitare eventuali scalzamenti;

- le caratteristiche del materiale lapideo impiegato siano coerenti per cromatismo e tipologia a quelle delle pietre presenti nei luoghi d'intervento.

nel rispetto delle seguenti prescrizioni di carattere generale:

1) - i lavori dovranno essere realizzati a regola d'arte, in conformità al progetto allegato all'istanza ed i movimenti di terreno dovranno essere limitati allo stretto necessario, tenendo in preminente considerazione in qualsiasi fase e circostanza la stabilità del terreno e il buon regime delle acque;

2) - in corso d'opera dovranno essere adottati gli accorgimenti tecnici e provvisori più indicati per evitare in modo assoluto il verificarsi di smottamenti, scossoni, dilavamenti e/o rotolamento di materiale a valle;

3) - gli sbancamenti in depositi sciolti dovranno essere eseguiti con la creazione di pendenze di scavo adeguate e compatibili con le caratteristiche geotecniche dei materiali, realizzando le opere di sostegno in tempi brevi per evitare il dilavamento delle pareti di scavo ad opera di eventuali acque ruscellanti;

4) - dovrà essere posta particolare cura nell'esecuzione delle opere di regimazione, captazione, drenaggio e smaltimento delle acque superficiali, onde evitare l'insorgere di fenomeni di dilavamento, erosione e/o ristagno, dimensionando in modo adeguato le canalette di raccolta, sottoponendole a una manutenzione periodica e garantendo il convogliamento delle acque stesse negli impluvi naturali; dovranno essere predisposte opportune opere di intercettazione delle acque di infiltrazione a tergo dei muri di sostegno;

5) - il reinterro per la ricostruzione della morfologia circostante potrà avvenire con i materiali di risulta degli sbancamenti, evitando per l'impiego di orizzonti limosi eventualmente incontrati durante gli scavi;

6) - i materiali di risulta degli scavi che non potranno essere riutilizzati nell'ambito degli interventi dovranno essere allontanati dall'area e comunque in nessun modo potranno interessare alvei e fasce spondali di rii o colatori;

7) - dovrà sempre e comunque essere ottemperato al disposto delle norme di cui al D.M. 11/03/1988 sulle norme geotecniche.

- Di autorizzare l'esecuzione dei lavori di cui sopra ai sensi del R.D. n. 523/1904, del D.Lgs. n. 42/2004 ex D.Lgs. n. 490/1999 e della L.R. n. 45/1989;

- Di dichiarare i lavori in oggetto di pubblica utilità, nonché urgenti e indifferibili ai sensi della L. 2359/1865 e successive modifiche e integrazioni.

I lavori e le espropriazioni occorrenti per la realizzazione dell'opera di cui trattasi dovranno iniziarsi entro

anni uno e compiersi entro anni cinque dalla data della presente determinazione.

Nelle more della regolamentazione regionale dell'attività di gestione del demanio, con il presente provvedimento si autorizza altresì l'occupazione demaniale sulla quale insiste l'opera e si demanda ad un successivo provvedimento la regolarizzazione amministrativa e fiscale dell'occupazione.

Contro il presente provvedimento è possibile il ricorso al tribunale amministrativo regionale del Piemonte entro 60 gg. dalla piena conoscenza dell'atto.

Il Dirigente responsabile  
Giovanni Ercole

Codice 25.2

D.D. 3 novembre 2004, n. 1812

**LL.RR. n. 38/78 e n. 18/84 - Comune di Ticineto - Lavori di danni scuola media "Don Milani". Contributo Euro 50.000,00**

(omissis)

Il Dirigente responsabile  
Massimo Fadda

Codice 25.2

D.D. 3 novembre 2004, n. 1813

**LL.RR. n. 38/78 e n. 18/84 - Comune di Isola Sant'Antonio - Lavori di rifacimento parziale rete fognaria. Contributo Euro 33.000,00**

(omissis)

Il Dirigente responsabile  
Massimo Fadda

Codice 25.2

D.D. 3 novembre 2004, n. 1814

**Eventi calamitosi dei mesi di maggio e giugno 2000 nelle province di Cuneo e Torino. Concessione di benefici ai soggetti privati per il ristoro dei danni subiti a beni immobili, mobili e mobili registrati nonché ad attività produttive. Erogazione del saldo di Euro 261.601,11 e liquidazione della somma di Euro 33.195,00 al Comune di Melle - Capitolo 24099/2004**

(omissis)

Il Dirigente responsabile  
Massimo Fadda

Codice 25.2

D.D. 3 novembre 2004, n. 1815

**Evento sismico del 21 Agosto 2000 - L.R. n. 38/78 e Ordinanza del Ministero dell'Interno n. 3084 del 28.09.2000 - Comune di Cortiglione - Lavori di pronto intervento per depuratore comunale. Contributo Euro 15.329,00 (10.329,00 + 5.000,00)**

(omissis)

Il Dirigente responsabile  
Massimo Fadda



Codice 25.2

D.D. 3 novembre 2004, n. 1816

**LL.RR. n. 38/78 e n. 18/84 - Comune di Castagnole Monferrato - Lavori di pronto intervento per costruzione ponte sul rio Gaminella in prossimità di s.c. Vecchia per Montemagno. Contributo Euro 35.000,00**

(omissis)

Il Dirigente responsabile  
Massimo Fadda

Codice 25.2

D.D. 3 novembre 2004, n. 1817

**Alluvione primavera estate 2002 - L.R. n. 38/78 e Ordinanza del Presidente del Consiglio n. 3237 del 12.08.2002. Comune di Pratiglione - Lavori di somma urgenza per sistemazione frana in s.c. "Col". Contributo Euro 12.000,00**

(omissis)

Il Dirigente responsabile  
Massimo Fadda

Codice 25.2

D.D. 3 novembre 2004, n. 1818

**LL.RR. n. 38/78 e n. 18/84 - Comune di Bobbio Pellice - Lavori di pronto intervento per ripristino strada Conca del Pra. Contributo Euro 15.493,71 (lire 30.000.000.=)**

(omissis)

Il Dirigente responsabile  
Massimo Fadda

Codice 25.2

D.D. 3 novembre 2004, n. 1820

**LL.RR. n. 38/78 e n. 18/84 - Comune di Lornazè - Lavori di pronto intervento per ripristino muro di sostegno strada comunale Roncalles. Contributo Euro 13.300,00**

(omissis)

Il Dirigente responsabile  
Massimo Fadda

Codice 25.2

D.D. 3 novembre 2004, n. 1823

**Alluvione primavera estate 2002 - L.R. n. 38/78 e Ordinanza del Presidente del Consiglio n. 3237 del 12.08.2002. Comune di Castelnuovo Don Bosco - Lavori di somma urgenza per sistemazione Via Turco (fraz. Mondonio) muro sostegno. Contributo Euro 35.000,00**

(omissis)

Il Dirigente responsabile  
Massimo Fadda

Codice 25.2

D.D. 3 novembre 2004, n. 1825

**Alluvione primavera estate 2002 - L.R. n. 38/78 e Ordinanza del Presidente del Consiglio n. 3237 del 12.08.2002. Comune di Castelnuovo Don Bosco - Lavori di somma**

**urgenza per sistemazione strada Nevissano loc. Ribattino gabbionata e regimazione acque. Contributo Euro 10.000,00**

(omissis)

Il Dirigente responsabile  
Massimo Fadda

Codice 25.2

D.D. 3 novembre 2004, n. 1826

**LL.RR. n. 38/78 e n. 18/84 - Comune di Boves - Lavori di pronto intervento per sistemazione strade comunali varie. Contributo Euro 56.000,00**

(omissis)

Il Dirigente responsabile  
Massimo Fadda

Codice 25.2

D.D. 3 novembre 2004, n. 1827

**Alluvione primavera estate 2002 - L.R. n. 38/78 e Ordinanza del Presidente del Consiglio n. 3237 del 12.08.2002. Comune di Caravino - Lavori di somma urgenza per completamento sistemazioni e ripristini strade comunali varie. Contributo Euro 10.000,00**

(omissis)

Il Dirigente responsabile  
Massimo Fadda

Codice 25.9

D.D. 3 novembre 2004, n. 1828

**O.M. n. 3090 del 18.10.2000 - O.P.C.M. n. 3237 del 12.08.2002. Evento alluvionale primavera-estate 2002 - Conferenza dei Servizi di Verbania. Comune di Gravello-na Toce. Lavori di regimazione acque impluvio a monte strada di collegamento Gravello-na-Granerolo con realizzazione pozzetto di raccolta acque e scatolare d'attraversamento stradale. Importo finanziato: 15.000,00 Euro**

(omissis)

IL DIRIGENTE

(omissis)

determina

Di approvare il progetto Lavori di regimazione acque impluvio a monte strada di collegamento Gravello-na-Granerolo con realizzazione pozzetto di raccolta acque e scatolare d'attraversamento stradale dell'importo di Euro 15.000,00= così suddiviso:

Importo lavori a base d'asta	Euro	10.179,11
oneri per la sicurezza	Euro	687,80
Totale lavori	Euro	10.866,91
Somme a disposizione dell'Amministrazione:		
I.V.A. sui lavori (20%)	Euro	2.173,38
spese generali e tecniche	Euro	1.600,00
C.N. 2%	Euro	32,00
I.V.A. su spese tecniche e c.n.p.a.i.a.	Euro	326,40
Indennizzi, espropri	Euro	1,31
Totale somme a disposizione	Euro	4.133,09

Sommano	Euro	4.133,09
Totale	Euro	15.000,00

A condizione che:

1. sia effettuata una pulizia a monte del versante per un tratto significativo, con disaggio delle porzioni instabili;

2. sia realizzato all'uscita del tubo da 80 cm. a valle un dissipatore in blocchi onde evitare fenomeni di erosione concentrata e convogliare l'acqua nell'impluvio esistente;

3. le caratteristiche del materiale lapideo impiegato siano coerenti per cromatismo e tipologia a quelle delle pietre presenti nei luoghi di intervento.

Di autorizzare l'esecuzione dei lavori di cui sopra ai sensi della L.R. n. 45/1989 e del D.Lgs. n. 42/04.

Di trasmettere il presente provvedimento alla Soprintendenza ai beni ambientali e per il paesaggio del Piemonte ai sensi dell'art. 159 del D.Lgs. n. 42/04.

Di dichiarare i lavori in oggetto di pubblica utilità, nonchè urgenti e indifferibili ai sensi della L. 2359/1865 e successive modifiche e integrazioni.

I lavori e le espropriazioni occorrenti per la realizzazione dell'opera di cui trattasi dovranno iniziarsi entro anni uno e compiersi entro anni cinque dalla data della presente determinazione.

Contro il presente provvedimento è possibile il ricorso al tribunale amministrativo regionale del Piemonte entro 60 giorni dalla piena conoscenza dell'atto.

Il Dirigente responsabile  
Giovanni Ercole

Codice 25.9

D.D. 3 novembre 2004, n. 1829

**O.M. n. 3090 del 18.10.2000. Evento alluvionale autunno 2000. Conferenza di Servizi di Verbania. Comune di Macugnaga. Lavori di disalveo per ripristino sezioni di deflusso torrente Anza. Importo finanziato: Euro 258.000. Importo progetto: Euro 258.000**

(omissis)

IL DIRIGENTE

(omissis)

determina

Di approvare il progetto dei lavori di disalveo per ripristino sezioni di deflusso torrente Anza dell'importo di Euro 258.000, così suddiviso:

Importo lavori a base d'asta	Euro	193.247,90
Oneri per la sicurezza	Euro	1.927,97
Totale lavori	Euro	195.175,87
Somme a disposizione dell'Amministrazione:		
I.V.A. sui lavori (20%)	Euro	39.035,17
spese tecniche generali	Euro	15.588,69
I.V.A. su spese tecniche	Euro	3.117,74
Compenso per il responsabile del Proc.	Euro	1.756,58
Imprevisti	Euro	3.325,95
Totale somme a disposizione	Euro	62.744,44
Sommano	Euro	62.824,13
Totale	Euro	258.000,00

A condizione che:

1) Il materiale di disalveo utilizzato nell'area di deponia venga sistemato in modo tale da non restringere il ciglio naturale di sponda prevedendo eventualmente una gradonatura del materiale;

2) sia prestata, in fase esecutiva, la massima attenzione alla conservazione delle caratteristiche di naturalità dell'alveo fluviale mantenendo la continuità della vegetazione ripariale;

3) Il passaggio delle macchine operatrici in alveo deve avvenire garantendo il massimo rispetto delle caratteristiche qualitative delle acque del torrente;

4) le caratteristiche del materiale lapideo impiegato siano coerenti per cromatismo e tipologia a quelle delle pietre presenti nei luoghi d'intervento;

5) le aree di deposito del materiale proveniente da disalveo vengano tempestivamente livellate, in modo armonico con il profilo del terreno circostante, spianate, ricoperte da uno strato di terreno agrario di adeguato spessore e inerite;

nel rispetto delle seguenti prescrizioni di carattere generale:

1) - i lavori dovranno essere realizzati a regola d'arte, in conformità al progetto allegato all'istanza ed i movimenti di terreno dovranno essere limitati allo stretto necessario, tenendo in preminente considerazione in qualsiasi fase e circostanza la stabilità del terreno e il buon regime delle acque;

2) - in corso d'opera dovranno essere adottati gli accorgimenti tecnici e provvisori più indicati per evitare in modo assoluto il verificarsi di smottamenti, scoscendimenti, dilavamenti e/o rotolamento di materiale a valle;

3) - gli sbancamenti in depositi sciolti dovranno essere eseguiti con la creazione di pendenze di scavo adeguate e compatibili con le caratteristiche geotecniche dei materiali, realizzando le opere di sostegno in tempi brevi per evitare il dilavamento delle pareti di scavo ad opera di eventuali acque ruscellanti;

4) - dovrà essere posta particolare cura nell'esecuzione delle opere di regimazione, captazione, drenaggio e smaltimento delle acque superficiali, onde evitare l'insorgere di fenomeni di dilavamento, erosione e/o ristagno, dimensionando in modo adeguato le canalette di raccolta, sottoponendole a una manutenzione periodica e garantendo il convogliamento delle acque stesse negli impluvi naturali; dovranno essere predisposte opportune opere di intercettazione delle acque di infiltrazione a tergo dei muri di sostegno;

5) - i reinterri per la ricostruzione della morfologia circostante potranno avvenire con i materiali di risulta degli sbancamenti, evitando per l'impiego di orizzonti limosi eventualmente incontrati durante gli scavi;

6) - i materiali di risulta degli scavi che non potranno essere riutilizzati nell'ambito degli interventi dovranno essere allontanati dall'area e comunque in nessun modo potranno interessare alvei e fasce spondali di rii o colatori;

7) - dovrà sempre e comunque essere ottemperato al disposto delle norme di cui al D.M. 11/03/1988 sulle norme geotecniche.

- Di autorizzare l'esecuzione dei lavori di cui sopra ai sensi del R.D. n. 523/1904, della L.R. 45/89 e del D.Lgs 42/04;

- Di dichiarare i lavori in oggetto di pubblica utilità, nonchè urgenti e indifferibili ai sensi della L. 2359/1865 e successive modifiche e integrazioni.

I lavori e le espropriazioni occorrenti per la realizzazione dell'opera di cui trattasi dovranno iniziarsi entro anni uno e compiersi entro anni cinque dalla data della presente determinazione.

Contro il presente provvedimento è possibile il ricorso al tribunale amministrativo regionale del Piemonte entro 60 gg. dalla piena conoscenza dell'atto.

Il Dirigente responsabile  
Giovanni Ercole

Codice 25.9

D.D. 3 novembre 2004, n. 1830

**L.R. 40/1998 - Fase di verifica della procedura di VIA inerente il progetto "Opere di accompagnamento ai XX Giochi Olimpici - Interv. per lav. di ricostruzione dell'attravers. della strada per l'Alpe Vidabia sul torr. Selvaspessa e relative opere idrauliche" presentato dal Comune di Stresa, localizzato nel Comune di Stresa (VB) - Esclusione del progetto della Fase di valutazione di cui all'art. 12 della L.R. 40/1998**

(omissis)

IL DIRIGENTE

(omissis)

*determina*

Di ritenere che il progetto "Opere di accompagnamento ai XX Giochi Olimpici - Intervento per i lavori di ricostruzione dell'attraversamento della strada per l'Alpe Vidabia sul Torrente Selvaspessa e relative opere idrauliche" presentato dal Comune di Stresa, localizzato nel Comune di Stresa (VB), sia escluso dalla fase di valutazione di cui all'articolo 12 subordinatamente al rispetto delle seguenti condizioni vincolanti ai fini dei successivi provvedimenti necessari alla realizzazione dell'intervento:

1. limitazione della pavimentazione ai tratti strettamente adiacenti alle opere trasversali;
2. mantenimento dei massi ciclopici presenti in alveo in quanto si ritiene che abbiano funzione stabilizzatrice;
3. approfondimento delle fondazioni delle varie opere e adeguato immersionamento nelle sponde;
4. tutti gli interventi di decespugliamento delle rive e di taglio degli alberi dovranno essere eseguiti in periodo di fermo vegetativo e biologico, nei mesi compresi tra novembre e marzo;
5. poi che l'area di cantiere sarà sostanzialmente coincidente con l'area di intervento in alveo, dovranno essere adottati tutti i provvedimenti necessari per limitare l'intorbidamento delle acque e per evitare sversamenti accidentali, in modo da eliminare tutte le possibilità d'inquinamento delle acque. Particolare attenzione andrà posta nel periodo invernale di magra, quando polveri e inquinanti si potrebbero concentrare pericolosamente nel diminuito deflusso idrico;
6. al termine dei lavori l'area di cantiere dovrà essere tempestivamente smantellata e restituita in condizioni di integrità ecologica;
7. durante tutte le fasi di lavorazione dovrà essere garantito il buono stato della strada di accesso per l'Alpe Vidabia, le cui condizioni potrebbero essere compromesse dalla movimentazione dei materiali di risulta e dall'apporto del pietrame dalla cava di prestito;
8. nelle difese spondali in massi di prevista realizzazione, relativamente alle porzioni di sponda interessate da piene con tempi di ritorno superiori ai cinquanta anni, non vengano cementati i vani presenti nel paramento esterno della struttura, optando invece per l'intasamento con terra agraria o proveniente dagli scavi e per l'inerbimento dei vani stessi;
9. tutte le sistemazioni a verde e le opere di ingegneria naturalistica dovranno essere oggetto di opportune cure colturali nei primi due anni dall'impianto, per assicurarne la riuscita e limitare l'introduzione di specie vegetali esotiche e fortemente invasive;
10. non venga effettuato sul sito d'intervento alcun tipo di stoccaggio di sostanze pericolose per l'ambiente, se non in condizioni di sicurezza;

11. nel caso in cui le operazioni richiedessero l'allestimento di una o più ree destinate alla manutenzione ordinaria e straordinaria dei mezzi di cantiere (sostituzione olio lubrificante, riparazioni, rifornimento/rabbocco, ecc.) dovranno essere garantite tutte le condizioni di sicurezza per i lavoratori e l'ambiente;

12. nel caso di sostituzione di olio lubrificante, riparazione e/o sostituzione di pezzi meccanici, si dovrà garantire l'idonea procedura di raccolta e smaltimento dei rifiuti suddetti, secondo le normative vigenti;

13. dovranno essere impiegati sia per i riporti e sia per le scarpate terreni e materiali idonei o recuperati come da normativa vigente;

14. non dovranno essere utilizzate specie esotiche per il ripristino e la ricostituzione degli strati erbaceo, arboreo e arbustivo;

15. dovrà essere contattata la polizia provinciale per la cattura conservativa delle specie ittiche presenti;

di dare atto che la presente Determinazione Dirigenziale non sostituisce visti, pareri, concessioni, autorizzazioni necessari alla realizzazione delle opere.

Copia della presente determinazione verrà inviata al proponente ed ai soggetti interessati di cui all'articolo 9 della l.r. 40/1998 e depositata presso l'Ufficio di deposito progetti della Regione.

Avverso la presente determinazione è ammesso ricorso al tribunale amministrativo regionale entro il termine di sessanta giorni.

Il Dirigente responsabile  
Giovanni Ercole

Codice 25.2

D.D. 4 novembre 2004, n. 1833

**Ordinanza Ministeriale n. 3056/00 - Alluvione ottobre '99 in Provincia di Alessandria. Comune di Tortona - Lavori di sistemazione acquedotto comunale Castellar Ponzano. Importo Euro 206.582,76 (lire 400.000.000.=)**

(omissis)

Il Dirigente responsabile  
Massimo Fadda

Codice 25.2

D.D. 4 novembre 2004, n. 1839

**Sisma dell'11 aprile 2003. Erogazione di contributi riferiti al quarto trimestre di autonoma sistemazione dei nuclei familiari evacuati ai sensi dell'ordinanza del Presidente del Consiglio dei Ministri n. 3284 del 30.04.2003. Impegno di Euro 44.350,00 sul Cap. 24080/2004**

(omissis)

Il Dirigente responsabile  
Massimo Fadda

Codice 25.2

D.D. 5 novembre 2004, n. 1849

**LL.RR. n. 38/78 e n. 18/84 - Comune di Vigliano Biellese. Lavori di pronto intervento per consolidamento difese spondali sul torrente Chiebbia presso Via Lamarmora Via Avogadro. Contributo Euro 6.197,48**

(omissis)

Il Dirigente responsabile  
Massimo Fadda

Codice 25.9

D.D. 10 novembre 2004, n. 1869

**LL.RR. 54/75 e n. 18/84 - Programma anno 2004 - Comune di Formazza. Lavori di sistemazione idraulica del rio Rich - Completamento - Autorizzazione n. 174/04 ai sensi del R.D. n. 523/1904. Importo finanziamento: Euro 120.000,00=**

(omissis)

IL DIRIGENTE

(omissis)

*determina*

Di autorizzare ai soli fini idraulici, il Comune di Formazza con sede in Frazione Ponte n. 4, 28863 Formazza (VB) - ad eseguire le opere in oggetto nella posizione e secondo le caratteristiche e modalità indicate nei disegni allegati all'istanza, che si sostituiscono al richiedente visti da questo Settore, e subordinatamente all'osservanza delle seguenti condizioni:

1. l'opera deve essere realizzata nel rispetto degli elaborati progettuali e nessuna variazione potrà essere introdotta senza la preventiva autorizzazione da parte di questo Settore;

2. il materiale di risulta proveniente dagli scavi in alveo dovrà essere usato esclusivamente per la colmatatura di depressioni di alveo o di sponda, ove necessario, in prossimità dell'opera di cui trattasi, mentre quello proveniente dalla demolizione di murature esistenti dovrà essere asportato dall'alveo;

3. le sponde ed eventuali opere di difesa interessate dall'esecuzione dei lavori dovranno essere accuratamente ripristinate a regola d'arte, restando il soggetto unico responsabile dei danni eventualmente cagionati;

4. durante la costruzione delle opere non dovrà essere causata turbativa del buon regime idraulico del corso d'acqua;

5. i lavori in argomento dovranno essere iniziati, a pena di decadenza dell'autorizzazione stessa, entro il termine di anni due, con la condizione che, una volta iniziati, dovranno essere eseguiti senza interruzione, salvo eventuali sospensioni dovute a causa di forza maggiore. E' fatta alva l'eventuale concessione di proroga nel caso in cui, per giustificati motivi, l'inizio dei lavori non potesse avere luogo nei termini previsti;

6. il committente dell'opera dovrà comunicare a questo Settore, a mezzo lettera raccomandata, l'inizio e l'ultimazione dei lavori, al fine di consentire eventuali accertamenti tesi a verificare la rispondenza fra quanto previsto e quanto realizzato, nonché il nominativo del tecnico incaricato della direzione dei lavori; ad avvenuta ultimazione il committente dovrà inviare dichiarazione del Direttore dei lavori attestante che le opere sono state eseguite conformemente al progetto approvato;

7. l'autorizzazione si intende accordata con l'esclusione di ogni responsabilità dell'Amministrazione in ordine alla stabilità del manufatto (caso di danneggiamento o crollo) in relazione del variabile regime idraulico del corso d'acqua, anche in presenza di eventuali variazioni del profilo di fondo (abbassamenti o innalzamenti d'alveo) in quanto resta l'obbligo del soggetto autorizzato di mantenere inalterata nel tempo la zona d'imposta del manufatto mediante la realizzazione di quelle opere che saranno necessarie, sempre previa autorizzazione di questo Settore;

8. il soggetto autorizzato, sempre previa autorizzazione di questo Settore, dovrà mettere in atto le operazioni di manutenzione ordinaria e straordinaria, sia dell'alveo che delle sponde, in corrispondenza ed immediatamente a

monte e a valle del manufatto, che si renderanno necessarie al fine di garantire il regolare deflusso delle acque;

9. questo Settore si riserva la facoltà di ordinare modifiche alle opere autorizzate, a cura e spese del soggetto autorizzato, o anche di procedere alla revoca della presente autorizzazione nel caso intervengano variazioni delle attuali condizioni del corso d'acqua che lo rendessero necessario o che le opere stesse siano in seguito giudicate incompatibili per il buon regime idraulico del corso d'acqua interessato;

10. l'autorizzazione è accordata ai soli fini idraulici, fatti salvi i diritti dei terzi, da rispettare pienamente sotto la personale responsabilità civile e penale del soggetto autorizzato, il quale terrà l'Amministrazione regionale ed i suoi funzionari sollevati ed indenni da ogni pretesa o molestia da parte di terzi e risponderà di ogni pregiudizio o danno che dovesse derivare ad essi in conseguenza della presente autorizzazione;

11. il soggetto autorizzato, prima dell'inizio dei lavori, dovrà ottenere ogni autorizzazione necessaria secondo le vigenti leggi in materia (concessione edilizia, autorizzazioni di cui al D.Lgs. 42/2004 - vincolo paesaggistico; alla L.R. 45/89 - vincolo idrogeologico; ecc.).

Avverso la presente determinazione è ammesso ricorso entro il termine di 60 gg. innanzi al Tribunale Superiore delle Acque oppure al Tribunale Regionale delle Acque con sede a Torino, secondo le rispettive competenze.

Il Dirigente responsabile  
Giovanni Ercole

Codice 25.9

D.D. 10 novembre 2004, n. 1871

**Autorizzazione idraulica n. 175/04 in sanatoria per 4 attraversamenti dei rii Rosso, della Gattera, Roletto e Lasino con tubazione di gas metano posata al di sopra dell'intradosso del ponte e di 1 attraversamento sotterraneo del rio della Valleggia in Comune di Vanzone S. Carlo (VB). Ditta: GE.AD. S.r.l.**

(omissis)

IL DIRIGENTE

(omissis)

*determina*

Di autorizzare, ai soli fini idraulici, la Ditta GE.AD. S.r.l., con sede in Via Ripamonti, 85 - 20141 Milano, a mantenere le opere in oggetto nella posizione e secondo le caratteristiche e modalità indicate nei disegni allegati all'istanza, che si sostituiscono al richiedente visti da questo Settore, e subordinatamente all'osservanza delle seguenti condizioni:

1. l'autorizzazione si intende accordata con l'esclusione di ogni responsabilità dell'Amministrazione in ordine alla stabilità del manufatto (caso di danneggiamento o crollo) in relazione del variabile regime idraulico del corso d'acqua, anche in presenza di eventuali variazioni del profilo di fondo (abbassamenti o innalzamenti d'alveo) in quanto resta l'obbligo del soggetto autorizzato di mantenere inalterata nel tempo la zona d'imposta del manufatto mediante la realizzazione di quelle opere che saranno necessarie, sempre previa autorizzazione di questo Settore;

2. il soggetto autorizzato, sempre previa autorizzazione di questo Settore, dovrà mettere in atto le operazioni di manutenzione ordinaria e straordinaria, sia dell'alveo che delle sponde, in corrispondenza ed immediatamente a monte e a valle del manufatto, che si renderanno necessarie al fine di garantire il regolare deflusso delle acque;



3. questo Settore si riserva la facoltà di ordinare modifiche alle opere autorizzate, a cura e spese del soggetto autorizzato, o anche di procedere alla revoca della presente autorizzazione nel caso intervengano variazioni delle attuali condizioni del corso d'acqua che lo rendessero necessario o che le opere stesse siano in seguito giudicate incompatibili per il buon regime idraulico del corso d'acqua interessato;

4. l'autorizzazione è accordata ai soli fini idraulici, fatti salvi i diritti dei terzi, da rispettare pienamente sotto la personale responsabilità civile e penale del soggetto autorizzato, il quale terrà l'Amministrazione regionale ed i suoi funzionari sollevati ed indenni da ogni pretesa o molestia da parte di terzi e risponderà di ogni pregiudizio o danno che dovesse derivare ad essi in conseguenza della presente autorizzazione;

Nelle more della regolamentazione regionale dell'attività di gestione del demanio, con il presente provvedimento si autorizza altresì l'occupazione demaniale sulla quale insiste l'opera e si demanda ad un successivo provvedimento la regolarizzazione amministrativa e fiscale dell'occupazione, secondo quanto esplicitato in premessa.

Avverso la presente determinazione è ammesso ricorso entro il termine di 60 gg. innanzi al Tribunale Superiore delle Acque oppure al Tribunale Regionale delle Acque con sede a Torino, secondo le rispettive competenze.

Il Dirigente responsabile  
Giovanni Ercole

Codice 25.3

D.D. 15 novembre 2004, n. 1882

**Autorizzazione idraulica n. Au - 502 per la realizzazione di un attraversamento del rio Rosso con linea elettrica a MT 15 Kv staffata a valle del ponte esistente sulla S.P. 69, in Comune di Borgofranco d'Ivrea. Società richiedente: ENEL Distribuzione S.p.A. - Esercizio di Ivrea**

(omissis)  
IL DIRIGENTE  
(omissis)  
*determina,*

nelle more della verifica tecnico-idraulica ed amministrativa del ponte interessato dall'impianto,

Di autorizzare, ai soli fini idraulici, fatti salvi i diritti dei terzi, l'ENEL - Esercizio di Ivrea, con sede in Ivrea C.so Vercelli n. 7, ad eseguire l'opera in oggetto, nella posizione e secondo le caratteristiche e modalità indicate e illustrate nell'elaborato progettuale allegato all'istanza, che si restituisce al richiedente vistato da questo Settore, e subordinatamente all'osservanza delle seguenti prescrizioni:

1. si richiama al rispetto delle condizioni contenute nell'Atto di Sottomissione Generale (unito alla presente per farne parte integrante) sottoscritto avendo a mente l'art. 120 del R.D. 1775/1933, unito alla Convenzione Regione Piemonte - ENEL stipulata in data 10.05.1999;

2. il soggetto autorizzato, prima dell'inizio dei lavori in oggetto, dovrà ottenere ogni autorizzazione necessaria secondo le vigenti leggi (Autorizzazioni ambientali, L.R. 45/1989, L.R. 23/1984, D.P.R. 156/1972, ecc.);

3. in forza degli artt. 86 e 89 del D.Lgs. 112/1998, dell'art. 59 della L.R. 44/2000, del D.P.C.M. 22.12.2000 di cui in premessa, relativi alle nuove competenze attribuite alla Regione, con successivo atto verrà rilasciato il provvedimento concessorio (precedentemente di spettanza del Ministero delle Finanze), al fine della regolarizzazio-

ne amministrativa e fiscale circa l'interferenza dell'impianto con le aree demaniali in questione.

Avverso la presente determinazione è ammesso ricorso, entro il termine di 60 giorni, innanzi al Tribunale Superiore delle Acque oppure innanzi al Tribunale Regionale delle Acque con sede in Torino, secondo le rispettive competenze.

Il Dirigente responsabile  
Andrea Tealdi

Codice 25.1

D.D. 19 novembre 2004, n. 1919

**Organizzazione e gestione del Seminario per il gruppo di lavoro "Qualificazione del Progetto". Impegno di spesa Euro 2.000,00 sul Capitolo 10472/04**

(omissis)  
IL DIRETTORE  
(omissis)  
*determina*

- Di impegnare la somma di Euro 2.000,00 sul Capitolo 10472/04 (A n. 100975) per far fronte alle spese di organizzazione e gestione del Seminario dal titolo "Qualificazione del Progetto";

- di destinare la somma impegnata, alla fruizione dei seguenti servizi; Euro 2.000,00 (IVA inclusa) a favore della Fondazione "Piazza dei Mestieri Marco Androni" corrente in Torino Via Durandi, 13, fermo restando che alla liquidazione della spesa si provvederà in ragione di Euro 30,00 per il numero dei partecipanti effettivi e di Euro 360,00 per l'affitto della sala e relative attrezzature audio e video;

- di prevedere che per l'affidamento dei servizi previsti si procederà con successivi atti e secondo le procedure previste dalle leggi regionali in materia.

Il Direttore regionale  
Aldo Migliore

Codice 25.4

D.D. 22 novembre 2004, n. 1929

**Estrazione ed asportazione di materiale litoide dall'alveo del Torrente Scrivia in Comune di Castelnuovo Scrivia. Ditta: Comune di Castelnuovo Scrivia (AL)**

(omissis)  
IL DIRIGENTE  
(omissis)  
*determina*

a. Di concedere alla Ditta Comune di Castelnuovo Scrivia, con sede in Via Garibaldi, 43 l'estrazione ed asportazione di materiali litoidi dall'alveo del Torrente Scrivia in Comune Castelnuovo Scrivia (AL) per un volume complessivo di mc. 2.615,12 di cui mc. 2.000 verranno utilizzati dalla Ditta concessionaria per il ripristino della strada adiacente all'alveo del Torrente Scrivia ubicata su area di proprietà demaniale ed i restanti mc. 615,12 verranno asportati, secondo quanto previsto negli elaborati progettuali allegati all'istanza e alle condizioni di cui al nulla-osta idraulico ed al disciplinare citato in premessa;

b. di dare atto che l'importo di Euro 3.050,40 per canone demaniale relativo all'asportazione di mc. 615,12 sarà introitato sul capitolo di bilancio n. 2130 accerta-



mento 80/04 e che l'importo di Euro 79,34 quale deposito cauzionale sarà introitato sul capitolo di bilancio n. 3000 accertamento 75/04;

c. di dare atto che l'Amministrazione regionale si riserva di richiedere eventuali ulteriori pagamenti a saldo, qualora si accerti l'avvenuta estrazione di quantitativi superiori a quelli autorizzati.

Avverso il presente provvedimento è ammesso ricorso nei termini di legge.

Il Dirigente responsabile  
Mauro Forno

Codice 25.4

D.D. 22 novembre 2004, n. 1932

**Autorizzazione all'occupazione del suolo demaniale per il ripristino di una soglia a valle del viadotto sul Torrente Scrivia al km 87+822/88+216 atta a regolarizzare il regime idraulico del corso d'acqua. Ditta: Satap S.p.A.**

(omissis)

IL DIRIGENTE

(omissis)

*determina*

Di autorizzare la ditta Satap S.p.A. con sede in Torino, all'occupazione del suolo demaniale sul T. Scrivia per il ripristino di una soglia a valle del viadotto sul Torrente Scrivia al km. 87+822/88+216 atta a regolarizzare il regime idraulico del corso d'acqua.

La Ditta dovrà attenersi scrupolosamente alle prescrizioni contenute nel nulla-osta idraulico dell'AIPO - Ufficio Operativo di Alessandria - indicato in premessa.

- di dare atto che l'importo di Euro 120,00 (centoventi/00) è stato introitato sul capitolo n. 2130 accertamento 80 del bilancio 2004;

- di rinviare la regolarizzazione amministrativa dell'occupazione del suolo demaniale in oggetto ad un successivo provvedimento da adottarsi a seguito della definizione della regolamentazione regionale della materia;

- di stabilire che la presente autorizzazione ha validità fino al rilascio del provvedimento concessorio;

- il presente atto verrà inviato alla Direzione Opere Pubbliche della Regione Piemonte ai sensi della L.R. 51/97.

Avverso la presente determinazione è ammesso ricorso, nei termini di legge, innanzi agli Organi giurisdizionali competenti.

Il Dirigente responsabile  
Mauro Forno

Codice 25.4

D.D. 22 novembre 2004, n. 1933

**Autorizzazione all'occupazione del suolo demaniale per la realizzazione di un collettore fognario di collegamento alla Frazione Vho in Comune di Tortona e stazione di sollevamento liquami e condotta forzata. Torrente Osso-  
na. Ditta: A.M.I.A.S. S.p.A.**

(omissis)

IL DIRIGENTE

(omissis)

*determina*

Di autorizzare la ditta A.M.I.A.S. S.p.A. con sede in Novi Ligure, all'occupazione del suolo demaniale sul T.

Osso-  
na per la realizzazione di un collettore fognario di collegamento alla Frazione Vho in Comune di Tortona e stazione di sollevamento liquami e condotta forzata.

La Ditta dovrà attenersi scrupolosamente alle prescrizioni contenute nel nulla-osta idraulico dell'AIPO - Ufficio Operativo di Alessandria - indicato in premessa.

- di dare atto che l'importo di Euro 27,00 (ventisette/00) è stato introitato sul capitolo n. 2130 accertamento 80 del bilancio 2004;

- di rinviare la regolarizzazione amministrativa dell'occupazione del suolo demaniale in oggetto ad un successivo provvedimento da adottarsi a seguito della definizione della regolamentazione regionale della materia;

- di stabilire che la presente autorizzazione ha validità fino al rilascio del provvedimento concessorio;

- il presente atto verrà inviato alla Direzione Opere Pubbliche della Regione Piemonte ai sensi della L.R. 51/97.

Avverso la presente determinazione è ammesso ricorso, nei termini di legge, innanzi agli Organi giurisdizionali competenti.

Il Dirigente responsabile  
Mauro Forno

Codice 25.4

D.D. 22 novembre 2004, n. 1934

**Autorizzazione idraulica per interventi di pulizia dell'alveo da vegetazione del Torrente Caramagna in Comune di Visone (AL)**

(omissis)

IL DIRIGENTE

(omissis)

*determina*

Di autorizzare, ai soli fini idraulici, il Comune di Visone, ad eseguire gli interventi di pulizia dell'alveo secondo le caratteristiche e modalità indicate e illustrate negli elaborati progettuali allegati, che formano parte integrante della presente determinazione, e subordinatamente all'osservanza delle seguenti condizioni:

- l'intervento dovrà essere realizzato in conformità al progetto e nessuna variazione potrà essere introdotta senza la preventiva autorizzazione da parte di questo Settore;

- a condizione che nessun materiale proveniente dal taglio venga depositato in alveo o sulle sponde; è vietato lo sradicamento delle ceppaie ed i lavori vengano svolti in maniera da evitare qualsiasi perturbamento idraulico, in caso di morbide o piene del corso d'acqua;

- la presente autorizzazione ha validità di mesi sei, e pertanto i lavori in argomento dovranno essere eseguiti, a pena di decadenza della stessa, entro il termine sopra indicato, con la condizione che una volta iniziati dovranno essere eseguiti senza interruzione, salvo eventuali sospensioni dovute a causa di forza maggiore.

E' fatta salva l'eventuale concessione di proroga nel caso in cui, per giustificati motivi, l'inizio dei lavori non potesse avere luogo nei termini previsti.

L'autorizzazione è accordata ai soli fini idraulici, fatti salvi i diritti dei terzi, da rispettare pienamente sotto la personale responsabilità civile e penale del soggetto autorizzato, il quale terrà l'Amministrazione Regionale ed i suoi funzionari sollevati ed indenni da ogni pretesa o molestia da parte di terzi e risponderà di ogni pregiudizio o danno che dovesse derivare ad essi in conseguenza della presente autorizzazione.

Il soggetto autorizzato, dovrà ottenere ogni eventuale, ulteriore autorizzazione che si rendesse necessaria secondo le vigenti norme.

Con il presente provvedimento è autorizzata l'occupazione del sedime demaniale per la realizzazione degli interventi sopraccitati.

Il presente atto verrà inviato alla Direzione Regionale Opere Pubbliche della Regione Piemonte ai sensi della L.R. 51/97.

Avverso la presente determinazione è ammesso ricorso, entro il termine di 60 giorni, innanzi ai competenti organi giurisdizionali.

Il Dirigente responsabile  
Mauro Forno

Codice 25.4

D.D. 22 novembre 2004, n. 1935

**Richiesta transito temporaneo nell'alveo del Torrente Lemme in Comune di Carrosio (AL)**

(omissis)

IL DIRIGENTE

(omissis)

determina

Di autorizzare, ai soli fini idraulici, la ditta Scorza Costruzioni s.n.c., al transito temporaneo nel T. Lemme nella posizione indicata negli elaborati tecnici, che formano parte integrante della presente determinazione, e subordinatamente all'osservanza delle seguenti condizioni:

- L'attività dovrà essere svolta in conformità a quanto citato nell'istanza presentata. Nessuna variazione potrà essere introdotta senza la preventiva autorizzazione da parte di questo Settore;

- Non dovrà essere causata turbativa del buon regime idraulico del corso d'acqua.

L'autorizzazione è accordata ai soli fini idraulici, fatti salvi i diritti dei terzi, da rispettare pienamente sotto la personale responsabilità civile e penale del soggetto autorizzato, il quale terrà l'Amministrazione Regionale ed i suoi funzionari sollevati ed indenni da ogni pretesa o molestia da parte di terzi e risponderà di ogni pregiudizio o danno che dovesse derivare ad essi in conseguenza della presente autorizzazione.

Il soggetto autorizzato, dovrà ottenere ogni eventuale, ulteriore autorizzazione che si rendesse necessaria secondo le vigenti norme.

Con il presente provvedimento è autorizzata l'occupazione del sedime demaniale per il transito temporaneo dell'attività sopraccitata.

Con successivo atto verrà eventualmente se necessario, rilasciato il provvedimento concessorio al fine della regolarizzazione amministrativa e fiscale delle aree demaniali in questione.

Il presente atto verrà inviato alla Direzione Regionale Opere Pubbliche della Regione Piemonte ai sensi della L.R. 51/97.

Avverso la presente determinazione è ammesso ricorso, entro il termine di 60 giorni, innanzi ai competenti organi giurisdizionali.

Il Dirigente responsabile  
Mauro Forno

Codice 25.3

D.D. 22 novembre 2004, n. 1938

**R.D. 523/1904, D.Lgs. 275/1993, D.Lgs. 112/1998; L.R. 44/2000 e s.m.i.. Acquisizione di materiale litoide demaniale dall'alveo proveniente dal torrente Banna nel territorio del Comune di S. Carlo Canavese. Richiedente: Comune di S. Carlo Canavese. Volume di materiale demaniale d'alveo in acquisizione, mc. 180,70**

(omissis)

IL DIRIGENTE

(omissis)

determina

a) Di approvare il Disciplinare di Autorizzazione, Repertoriato da questo Settore in data 30.09.2004 al n. 69, nonchè Registrato all'Agenzia delle Entrate - Ufficio di Ciriè in data 20.10.2004 al n. 3313 Serie 3, facente parte integrante del presente atto, già sottoscritto dal Comune di S. Carlo C.se nella persona del Sindaco pro tempore, con tutte le condizioni in esso contenute, facente parte integrante della presente determinazione;

b) di concedere ai fini erariali, per quanto di competenza, al Comune suddetto, l'acquisizione di materiale litoide demaniale d'alveo proveniente dal torrente Banna, nel territorio del Comune di S. Carlo C.se, per mc 180,70 secondo quanto previsto dagli elaborati progettuali allegati al Disciplinare facente parte integrante della presente.

Avverso il presente provvedimento è ammesso ricorso nei termini di Legge.

Il Dirigente responsabile  
Andrea Tealdi

Codice 25.4

D.D. 22 novembre 2004, n. 1944

**Estrazione ed asportazione di materiale litoide dall'alveo del Torrente Curone nel Comune di Pontecurone, località Cascina Vidali (AL). Ditta: Lerta & C. S.r.l. - Fabbrica Curone (AL)**

(omissis)

IL DIRIGENTE

(omissis)

determina

a) Di concedere alla Ditta Lerta & C. S.r.l. con sede legale in Via Roma, 1 - 15050 Fabbrica Curone (AL), l'estrazione ed asportazione di materiali litoidi dall'alveo del T. Curone nel Comune di Pontecurone, località Cascina Vidali (AL), per un volume complessivo di mc. 1.850 secondo quanto previsto negli elaborati progettuali ed alle condizioni di cui al disciplinare di concessione citato in premessa;

b) di dare atto che l'importo di Euro 6.428,75 per oneri demaniali sarà introitato sul capitolo 2130 (accertamento n. 80) del bilancio 2004;

c) di dare atto che l'importo di Euro 238,65 per deposito cauzionale infruttifero sarà introitato sul capitolo 3000 (accertamento n. 75) del bilancio 2004;

d) di dare atto che l'Amministrazione regionale si riserva di richiedere eventuali ulteriori pagamenti a saldo, qualora si accerti l'avvenuta estrazione di quantitativi superiori a quelli autorizzati.

Avverso il presente provvedimento è ammesso ricorso nei termini di legge.

Il Dirigente responsabile  
Mauro Forno

Codice 25.3

D.D. 22 novembre 2004, n. 1945

**Autorizzazione idraulica n. 44/04 per opere di sistemazione idrogeologica e di riqualificazione del bacino del rio Trincavenna nei Comuni di Cavagnolo e Brusasco**

(omissis)

IL DIRIGENTE

(omissis)

determina

Di autorizzare, ai soli fini idraulici, il Comune di Cavagnolo ad eseguire le opere in oggetto, nella posizione e secondo le caratteristiche e modalità indicate e illustrate negli elaborati progettuali allegati all'istanza, che si restituiscono al richiedente vistati da questo Settore, e subordinatamente all'osservanza delle seguenti prescrizioni:

1. nessuna variazione delle opere realizzate potrà essere introdotta senza la preventiva autorizzazione da parte di questo Settore;

2. siano eseguiti accuratamente i calcoli di verifica della stabilità delle opere di sistemazione longitudinale dell'alveo del corso d'acqua in argomento, nei riguardi sia delle spinte dei terreni che delle pressioni e sotto spinte idrauliche indotte da eventi di piena, sia nei riguardi della struttura di fondazione il cui piano di appoggio dovrà essere posto ad una quota comunque inferiore di almeno mt. 1,00 rispetto alla quota più depressa di fondo alveo nelle sezioni trasversali interessate;

3. i massi costituenti la difesa spondale dovranno essere posizionati in modo da offrire reciprocamente garanzie di stabilità. Non dovranno essere prelevati dall'alveo del corso d'acqua, ma provenire da cava. Essi dovranno essere a spacco di struttura compatta, non geliva ne lamellare: dovranno avere volume non inferiore a 0,40 mc e peso superiore a 8,0 q.li, inoltre dovrà essere verificata analiticamente l'idoneità della dimensione dei massi impiegati a non essere mobilitati dalla corrente, tenendo conto degli opportuni coefficienti di sicurezza;

4. il materiale di risulta proveniente dagli scavi in alveo dovrà essere usato esclusivamente per la colmatatura di depressioni in alveo o di sponda, ove necessario, in prossimità dell'opera di cui trattasi o stoccato nell'area indicata in progetto, mentre quello proveniente dalla eventuale demolizione di murature esistenti dovrà essere asportato dall'alveo;

5. le sponde, le eventuali opere di difesa e le aree demaniali interessate dall'esecuzione dei lavori dovranno essere accuratamente ripristinate a regola d'arte, restando il soggetto autorizzato unico responsabile dei danni eventualmente cagionati;

6. durante la costruzione delle opere non dovrà essere causata turbativa del buon regime idraulico del corso d'acqua;

7. la presente autorizzazione ha validità per mesi 18 (diciotto) dalla data di ricevimento del presente atto e pertanto i lavori in argomento dovranno essere eseguiti, a pena decadenza della stessa, entro il termine sopraindicato, con la condizione che una volta iniziati dovranno essere eseguiti senza interruzione, salvo eventuali sospensioni dovute a causa di forza maggiore quali eventi di piena, condizioni climatologiche avverse ed altre simili

circostanze; è fatta salva l'eventuale concessione di proroga, su istanza del soggetto autorizzato, nel caso in cui, per giustificati motivi, l'inizio dei lavori non potesse avere luogo nei termini previsti;

8. il committente dell'opera dovrà comunicare a questo Settore, a mezzo di lettera raccomandata, l'inizio e l'ultimazione dei lavori, al fine di consentire eventuali accertamenti tesi a verificare la rispondenza fra quanto previsto e quanto realizzato, nonché il nominativo del tecnico incaricato della direzione dei lavori; ad avvenuta ultimazione il committente dovrà inviare dichiarazione del Direttore dei lavori attestante che le opere sono state eseguite conformemente al progetto approvato;

9. l'autorizzazione si intende accordata con l'esclusione di ogni responsabilità dell'Amministrazione in ordine alla stabilità dei manufatti (caso di danneggiamento o crollo) in relazione al variabile regime idraulico del corso d'acqua, anche in presenza di eventuali variazioni del profilo di fondo (abbassamenti o innalzamento d'alveo) in quanto resta l'obbligo del soggetto autorizzato di mantenere inalterata nel tempo la zona d'imposta dei manufatti mediante la realizzazione di quelle opere che saranno necessarie, sempre previa autorizzazione di questo Settore;

10. il soggetto autorizzato dovrà mettere in atto le operazioni di manutenzione ordinaria e straordinaria, sia dell'alveo che delle sponde, in corrispondenza ed immediatamente a monte e a valle dei manufatti, che si renderanno necessarie al fine di garantire il regolare deflusso delle acque, sempre previa autorizzazione di questo Settore;

11. questo Settore si riserva la facoltà di ordinare, a cura e spese del soggetto autorizzato modifiche alle opere autorizzate, o anche di procedere alla revoca della presente autorizzazione, nel caso intervengano variazioni delle attuali condizioni del corso d'acqua o che le opere stesse siano, in seguito, giudicate incompatibili in relazione al buon regime idraulico del corso d'acqua interessato;

12. l'autorizzazione è accordata ai soli fini idraulici, fatti salvi i diritti dei terzi, da rispettare pienamente sotto la personale responsabilità civile e penale del soggetto autorizzato, il quale terrà l'Amministrazione Regionale ed i suoi funzionari sollevati ed indenni da ogni pretesa o molestia da parte di terzi, e risponderà di ogni pregiudizio o danno che dovesse derivare ad essi in conseguenza della presente autorizzazione;

13. il soggetto autorizzato, prima dell'inizio dei lavori in oggetto, dovrà ottenere ogni autorizzazione necessaria secondo le vigenti leggi in materia (concessione o autorizzazione edilizia, autorizzazioni di cui al D. Lgs. 490/1999 - vincolo paesaggistico, alla L.R. 45/1989 - vincolo idrogeologico- ecc.).

Avverso la presente determinazione è ammesso ricorso entro il termine di 60 giorni innanzi al Tribunale Superiore dalle Acque oppure innanzi al Tribunale Regionale delle Acque con sede in Torino, secondo le rispettive competenze.

Il Dirigente responsabile  
Andrea Tealdi

Codice 25.4

D.D. 23 novembre 2004, n. 1951

**Estrazione ed asportazione di materiale litoide dall'alveo del Torrente Orba in Comune di Molare, località cimitero (AL). Ditta: Cerruti S.p.A. - Varazze (SV)**

(omissis)

## IL DIRIGENTE

(omissis)

*determina*

a) Di concedere alla Ditta Cerruti S.p.A. con sede legale in Via Parasio, 44 Varazze (SV), l'estrazione ed asportazione di materiali litoidi dall'alveo del T. Orba in Comune di Molare, località Cimitero (AL), per un volume complessivo di mc. 1.000 secondo quanto previsto negli elaborati progettuali ed alle condizioni di cui al disciplinare di concessione citato in premessa;

b) di dare atto che l'importo di Euro 4.016,00 per oneri demaniali sul capitolo 2130 (accertamento n. 80) del bilancio 2004;

c) di dare atto che l'importo di Euro 129,00 per deposito cauzionale infruttifero sarà introitato sul capitolo 3000 (accertamento n. 75) del bilancio 2004;

d) di dare atto che l'Amministrazione regionale si riserva di richiedere eventuali ulteriori pagamenti a saldo, qualora si accerti l'avvenuta estrazione di quantitativi superiori a quelli autorizzati.

Avverso il presente provvedimento è ammesso ricorso nei termini di legge.

Il Dirigente responsabile  
Mauro Forno

Codice 25.4

D.D. 29 novembre 2004, n. 2018

**Autorizzazione all'occupazione del suolo demaniale per attraversamento del corso d'acqua pubblica denominato Torrente Rotaldo con un impianto elettrico aereo alla tensione di 400 Volt in Comune di Borgo San Martino. Ditta: Enel Distribuzione - Divisione Infrastrutture e Reti - Area di Business Rete Elettrica - Zona di Alessandria**

(omissis)

## IL DIRIGENTE

(omissis)

*determina*

Di autorizzare l'ENEL Distribuzione - Divisione Infrastrutture e Reti - Area di Business Rete Elettrica - Zona di Alessandria, all'occupazione del suolo demaniale per l'attraversamento del corso d'acqua pubblica denominato Torrente Rotaldo con un impianto elettrico aereo alla tensione di 400 Volt in Comune di Borgo S. Martino.

1. L'ENEL dovrà attenersi scrupolosamente all'osservanza delle prescrizioni contenute nel nulla-osta idraulico rilasciato dall'A.I.P.O. - Ufficio Operativo di Alessandria citato in premessa.

2. I lavori dovranno essere eseguiti in modo da non danneggiare proprietà pubbliche e private e da non ledere diritti.

3. L'Amministrazione Regionale è sollevata da qualsiasi responsabilità per danni alle persone o beni pubblici e privati, in conseguenza della costruzione e dell'esercizio degli impianti.

4. La presente autorizzazione ha validità dalla data odierna e fino al rilascio del provvedimento concessorio da adottarsi a seguito della definizione della regolamentazione regionale della materia.

5. Il presente atto verrà inviato alla Direzione Opere Pubbliche della Regione Piemonte ai sensi della L.R. 51/97.

Avverso la presente determinazione è ammesso ricorso nei termini di legge innanzi agli Organi giurisdizionali competenti.

Il Dirigente responsabile  
Mauro Forno

Codice 25.4

D.D. 29 novembre 2004, n. 2019

**Autorizzazione all'occupazione del suolo demaniale per attraversamento del corso d'acqua pubblica denominato Roggia Stura con un impianto elettrico aereo alla tensione di 13200 Volt in Comune di Balzola. Ditta: Enel Distribuzione - Divisione Infrastrutture e Reti - Rete Elettrica - Funzione Assistenza Tecnica Piemonte e Liguria di Torino**

(omissis)

## IL DIRIGENTE

(omissis)

*determina*

Di autorizzare l'ENEL Distribuzione S.p.A. - Divisione Infrastrutture e Reti - Rete Elettrica - Funzione Assistenza Tecnica Piemonte e Liguria di Torino, all'occupazione del suolo demaniale per l'attraversamento del corso d'acqua pubblica denominato Roggia Stura con un impianto elettrico aereo alla tensione di 132000 Volt in Comune di Balzola.

1. L'ENEL dovrà attenersi scrupolosamente all'osservanza delle prescrizioni contenute nel nulla-osta idraulico rilasciato dall'A.I.P.O. - Ufficio Operativo di Alessandria citato in premessa.

2. I lavori dovranno essere eseguiti in modo da non danneggiare proprietà pubbliche e private e da non ledere diritti.

3. L'Amministrazione Regionale è sollevata da qualsiasi responsabilità per danni alle persone o beni pubblici e privati, in conseguenza della costruzione e dell'esercizio degli impianti.

4. La presente autorizzazione ha validità dalla data odierna e fino al rilascio del provvedimento concessorio da adottarsi a seguito della definizione della regolamentazione regionale della materia.

5. Il presente atto verrà inviato alla Direzione Opere Pubbliche della Regione Piemonte ai sensi della L.R. 51/97.

Avverso la presente determinazione è ammesso ricorso nei termini di legge innanzi agli Organi giurisdizionali competenti.

Il Dirigente responsabile  
Mauro Forno

Codice 25.4

D.D. 29 novembre 2004, n. 2020

**Autorizzazione in sanatoria all'occupazione del suolo demaniale per prima campagna "salvaguardiamo i nostri fiumi". Ditta: Gruppo Comunale dei Volontari di Protezione Civile di Silvano d'Orba**

(omissis)

## IL DIRIGENTE

(omissis)

*determina*

Di autorizzare in sanatoria la Ditta Gruppo Comunale dei Volontari di Protezione Civile di Silvano D'Orba



all'occupazione del suolo demaniale per prima campagna ecologica "salvaguardiamo i nostri Fiumi".

Il presente atto verrà inviato alla Direzione Opere Pubbliche della Regione Piemonte ai sensi della L.R. 51/97.

Avverso la presente determinazione è ammesso ricorso, nei termini di legge, innanzi agli Organi giurisdizionali competenti.

Il Dirigente responsabile  
Mauro Forno

Codice 25.4

D.D. 29 novembre 2004, n. 2021

**Autorizzazione all'occupazione del suolo demaniale per il taglio di piante interferenti con le linee elettriche nell'alveo del Torrente Scrivia in Comune di Castelnuovo Scrivia e del Fiume Bormida nei Comuni di Melazzo ed Acqui Terme. Ditta: Terna**

(omissis)

IL DIRIGENTE

(omissis)

determina

- Di autorizzare la Ditta Terna all'occupazione del suolo demaniale per il taglio di piante interferenti con le linee elettriche nell'alveo del Torrente Scrivia e del Fiume Bormida nei Comuni di Castelnuovo Scrivia, Melazzo ed Acqui Terme, attenendosi scrupolosamente alle prescrizioni dei nulla-osta idraulici dell'A.I.P.O. - Ufficio Operativo di Alessandria.

I lavori dovranno essere eseguiti in modo da non danneggiare proprietà pubbliche e private e da non ledere diritti.

Nessun materiale proveniente dal taglio dovrà essere depositato in alveo o sulle sponde, ma dovrà essere rimosso e i lavori dovranno essere svolti in maniera da evitare qualsiasi perturbamento idraulico, in caso di morbide o piene del corso d'acqua.

La Ditta dovrà provvedere ad informare questo Ufficio della data di inizio e di ultimazione delle opere autorizzate al fine di provvedere agli accertamenti del caso.

- Con la presente si autorizza l'accesso in alveo e l'occupazione temporanea del suolo demaniale interessato dai lavori.

L'importo di Euro 285,00 (Euro duecentoottantacinque/00) è stato introitato sul capitolo n. 2130 accertamento n. 80 del bilancio 2004.

- Il presente atto verrà inviato alla Direzione Opere Pubbliche della Regione Piemonte ai sensi della L.R. 51/97.

Avverso la presente determinazione è ammesso ricorso, nei termini di legge, innanzi agli Organi giurisdizionali competenti.

Il Dirigente responsabile  
Mauro Forno

Codice 25.4

D.D. 29 novembre 2004, n. 2022

**Eventi alluvionali anno 2000 e 2002. Ordinanza del Ministero dell'Interno n. 3090 del 18.10.2000. Lavori di sistemazione sponda Torrente Riasco. Importo 74.000,00**

(omissis)

IL DIRIGENTE

(omissis)

determina

Di autorizzare, ai soli fini idraulici, l'Unione dei Comuni "Iride" (AL), ad eseguire le opere in oggetto nella posizione e secondo le caratteristiche e modalità indicate e illustrate negli elaborati progettuali allegati, che formano parte integrante della presente determinazione, e subordinatamente all'osservanza delle seguenti condizioni:

- L'intervento dovrà essere realizzato in conformità al progetto e nessuna variazione potrà essere introdotta senza la preventiva autorizzazione da parte di questo Settore;

- il materiale di risulta proveniente dagli scavi in alveo dovrà essere usato esclusivamente per la colmata di depressioni di alveo o di sponda, nel tratto interessato dai lavori e sue adiacenze;

- durante l'esecuzione dei lavori non dovrà essere causata turbativa del buon regime idraulico del corso d'acqua;

- la presente autorizzazione ha validità di anni uno, e pertanto i lavori in argomento dovranno essere eseguiti, a pena di decadenza della stessa, entro il termine sopra indicato, con la condizione che una volta iniziati dovranno essere eseguiti senza interruzione, salvo eventuali sospensioni dovute a causa di forza maggiore.

E' fatta salva l'eventuale concessione di proroga nel caso in cui, per giustificati motivi, l'inizio dei lavori non potesse avere luogo nei termini previsti;

- il committente dell'opera dovrà comunicare a questo Settore, a mezzo lettera raccomandata, l'inizio e l'ultimazione dei lavori, al fine di consentire eventuali accertamenti tesi a verificare la rispondenza fra quanto previsto e quanto realizzato, nonché il nominativo del tecnico incaricato della direzione dei lavori.

Ad avvenuta ultimazione, il committente dovrà inviare la dichiarazione del Direttore dei lavori attestante che le opere sono state eseguite conformemente al progetto approvato.

L'autorizzazione è accordata ai soli fini idraulici, fatti salvi i diritti dei terzi, da rispettare pienamente sotto la personale responsabilità civile e penale del soggetto autorizzato, il quale terrà l'Amministrazione Regionale ed i suoi funzionari sollevati ed indenni da ogni pretesa o molestia da parte di terzi e risponderà di ogni pregiudizio o danno che dovesse derivare ad essi in conseguenza della presente autorizzazione.

Il soggetto autorizzato, prima dell'inizio dei lavori, dovrà ottenere ogni eventuale, ulteriore autorizzazione che si rendesse necessaria secondo le vigenti norme.

Con il presente provvedimento è autorizzata l'occupazione del sedime demaniale per la realizzazione dell'opera.

Il presente atto verrà inviato alla Direzione Regionale Opere Pubbliche della Regione Piemonte ai sensi della L.R. 51/97.

Avverso la presente determinazione è ammesso ricorso, entro il termine di 60 giorni, innanzi ai competenti Organi giurisdizionali.

Il Dirigente responsabile  
Mauro Forno

Codice 29.6

D.D. 20 maggio 2004, n. 140

**D.M. 11.9.2003 - Corso di formazione specifica in Medicina Generale. Affitto sala. Impegno della somma di Euro 324,00 IVA compresa sul cap. 12246/2004 acc. n. 100830**

(omissis)



## IL DIRIGENTE

(omissis)

*determina*

- Di impegnare, per le motivazioni espresse in premessa, la somma di Euro 324,00= IVA compresa sul cap. 12246/2004 attingendo dall'accantonamento n. 100830 effettuato con DGR 19-12288 del 13.4.2004;

- di erogare all'Hotel Royal - corso Regina Margherita 249 Torino - la somma di Euro 324,00= per l'affitto di una sala riunioni nella giornata del 9.3.2004 nell'ambito dell'organizzazione delle attività didattiche del corso di formazione specifica in Medicina Generale di cui al DM 11.9.2003.

Il Dirigente responsabile  
Patrizia Camandona

Codice 29.6

D.D. 18 giugno 2004, n. 222

**Autorizzazione e finanziamento dei corsi per il conseguimento della qualifica di "Operatore Socio-Sanitario", rivolti al personale in possesso della qualifica di "Ausiliario Socio-Sanitario e Tecnico Economale" in servizio presso le Aziende Sanitarie e Strutture Sanitarie del Piemonte. Anno 2004. Impegno di spesa di Euro 255.000,00= sul capitolo 12310/2004**

(omissis)

## IL DIRIGENTE

(omissis)

*determina*

- Di impegnare, per le motivazioni in premessa indicate, la somma di Euro 255.000,00= sul cap. 12310/2004 di cui alla D.G.R. n. 32-12339 del 19.04.2004 (acc. n. 100848);

- di autorizzare l'avvio dei corsi di formazione rivolti a personale avente la qualifica di Ausiliario Socio-Sanitario e Tecnico Economale in servizio, richiesti dalle Aziende e Strutture Sanitarie di cui all'allegato A) che forma parte integrante della presente determinazione;

- di erogare, all'atto del ricevimento della comunicazione dell'avvio dei corsi, da parte delle Aziende Sanitarie in allegato, la somma a fianco di ciascuna indicata pari al 50% del preventivo di spesa dalle stesse presentato e per un importo complessivo di Euro 127.500,00=;

- di procedere all'erogazione del saldo a seguito di presentazione dei relativi rendiconti.

Il Dirigente responsabile  
Patrizia Camandona

Allegato

COD. RIF.	ENTE GESTORE	PROVV. ENTE GESTORE	CORSI PER O.S.S.	ACCONTO 50%
103	ASL 3 - TORINO	Deter. N. 11/013/2004 - 08.04.04	1	7.500,00
105	ASL 5 - COLLEGNO	Deter. N. 89 - 09.02.04	1	7.500,00
106	ASL 6 - CIRIE'	Delib. N. 311/DG - 20.02.04	1	7.500,00
109	ASL 9 - IVREA	Delib. N. 191 - 03.03.04	1	7.500,00
110	ASL 10 - PINEROLO	Delib. N. 112 - 26.02.04	1	7.500,00
111	ASL 11 - VERCELLI	Delib. N. 376 - 03.03.04	1	7.500,00
112	ASL 12 - BIELLA	Deter. N. 100 - 04.03.04	1	7.500,00
112	ASL 12 - BIELLA	Deter. N. 100 - 04.03.04	1	7.500,00
113	ASL 13 - NOVARA	Deter. N. 409/DS.DT - 23.02.04	1	7.500,00
121	ASL 21 - CASALE M.TO	Delib. N. 220 - 03.03.04	1	7.500,00
122	ASL 22 - NOVI L.RE	Delib. N. 72/2004 - 03.03.04	1	7.500,00
901	ASO S.G.BATTISTA - TORINO	Deter. N. 75 - 05.03.04	1	7.500,00
902	ASO C.T.O. - TORINO	Delib. N. 162/DG/2004/ORSU - 01.03.04	1	7.500,00
903	ASO OIRM/S.ANNA - TORINO	Delib. N. 363 - 09.03.04	1	7.500,00
904	ASO S. LUIGI - ORBASSANO	Delib. N. 73 - 02.03.04	1	7.500,00
905	ASO - NOVARA	Delib. N. 242 - 02.03.04	1	7.500,00
906	ASO - CUNEO	Delib. N. 399 - 05.03.04	1	7.500,00
<b>TOTALE</b>			<b>17</b>	<b>127.500,00</b>

Codice 29.6

D.D. 28 giugno 2004, n. 224

**Promozione della Salute ed Educazione Sanitaria. Ade-  
sione all'IUHPE. Impegno di spesa di Euro 600,00 sul Cap.  
12250/2004**

(omissis)

IL DIRIGENTE

(omissis)

*determina*

- Di aderire all'IUHPE per l'anno 2003 e l'anno 2004 per la spesa complessiva di Euro 600,00;

- di impegnare la somma di Euro 600,00 sul cap. 12250 del bilancio di previsione 2004 Accantonamento n. 101016 di cui alla D.G.R. n. 47-12639 del 31.05.2004

- di liquidare la somma di Euro 600,00 all'IUHPE - 42 Boulevard de la Liberation - 93203 St Denis Cedex France - con accredito presso Fortis Banque France - Direction des Moyens de paiements - 50 Rue de Chateaudun - BP 296 - 73427 Paris Cedex 09 - N° 30488 00102 67497020000 65 a presentazione documentazione fiscale regolarmente vistata dal Direttore regionale competente.

Il Dirigente responsabile  
Patrizia Camandona

Codice 29.6

D.D. 28 giugno 2004, n. 225

**Affidamento incarico regolarizzazione rapporti stampa  
al Sig. Risso Claudio. Spesa di Euro 28.000,00 sul Cap.  
12180/2004**

(omissis)

IL DIRIGENTE

(omissis)

*determina*

- Di affidare al sig. Risso Claudio, giornalista pubblicitario esperto di sanità, l'incarico per una consulenza finalizzata allo svolgimento delle attività descritte in premessa;

- di approvare lo schema di convenzione facente parte integrante della presente determinazione, indicante tempi e modalità di esecuzione dell'incarico;

- di impegnare l'importo di Euro 28.000,00 sul Cap. 12180 Accantonamento n. 101014 del bilancio di previsione 2004, di cui alla D.G.R. n. 47-12639 del 31.05.2004;

- di liquidare al Sig. Risso Claudio, l'importo di Euro 28.000,00 dietro presentazione di regolare documentazione fiscale vistata per regolarità dal dirigente della competente direzione regionale e secondo le modalità di cui all'allegata convenzione facente parte integrante della presente determinazione.

La Regione Piemonte provvederà al pagamento delle fatture entro 90 gg. dal loro ricevimento, o se successiva dalla data di consegna della fornitura o della prestazione di servizio.

Qualora il pagamento della prestazione non sia effettuato, per causa imputabile alla Regione Piemonte, saranno dovuti gli interessi moratori nella misura del 9,10%.

Tale misura è comprensiva del maggior danno ai sensi dell'art. 1224 comma 2 del codice civile.

Il Dirigente responsabile  
Patrizia Camandona

Codice 29.6

D.D. 1 luglio 2004, n. 234

**Comunicazione sanitaria ed eventi sportivi. Impegno di  
spesa di Euro 42.327,24 sul Cap. 12250/2004**

(omissis)

IL DIRIGENTE

(omissis)

*determina*

- Di approvare, relativamente agli ulteriori quattro eventi previsti per l'anno 2004, il proseguimento dell'iniziativa di comunicazione sanitaria nel corso di eventi sportivi di importante rilevanza nazionale, presentata da Spot&Sport S.r.l. Via Ardigò, 2 - 10134 Torino - sede legale P.za Vittorio Veneto 12 - Torino, titolare esclusiva (scrittura privata sottoscritta dalle parti in data 10.12.02 dei diritti promopubblicitari relativi allo Stadio Delle Alpi in occasione di tutte le gare di campionato e di Coppa Italia organizzate da Juventus F.C. S.p.A.;

- di impegnare l'importo di Euro 42.327,24 relativo allo svolgimento degli ulteriori quattro eventi entro il corrente anno sul Cap. 12250 del bilancio di previsione per l'anno 2004 Acc. N. 101011 di cui alla D.G.R. n. 47-12639 del 31.05.2004;

- di liquidare a Spot&Sport S.r.l. - Via Ardigò, 2 - 10134 Torino - Sede legale: Piazza Vittorio Veneto, 12 Torino - la somma di Euro 42.327,24 (IVA al 20% inclusa) a seguito di documentazione fiscale vistata per regolarità dal Dirigente della competente Direzione regionale;

- di provvedere alla stipulazione del contratto per mezzo di corrispondenza ai sensi della L.R. 8/84;

- di prevedere una penale pari all'1% dell'importo da liquidare per ogni decade di ritardo nella consegna della fornitura indicata nella lettera contratto inoltrata ai sensi della L.R. 8/84.

La Regione Piemonte provvederà al pagamento delle fatture entro 90 gg. dal loro ricevimento, o se successiva dalla data di consegna della fornitura o della prestazione dei servizi.

Qualora il pagamento della prestazione non sia effettuato per causa imputabile alla Regione Piemonte saranno dovuti gli interessi moratori nella misura del 9,10%.

Tale misura è comprensiva del maggior danno ai sensi dell'Art. 1224 c. 2 del C.C..

Il Dirigente responsabile  
Patrizia Camandona

Codice 29.6

D.D. 1 luglio 2004, n. 235

**Promozione Salute Piemonte. Corso formazione per Re-  
ferenti Educazione Sanitaria. Impegno di spesa di Euro  
4.213,50 sul Cap. 12170/2004**

(omissis)

IL DIRIGENTE

(omissis)

*determina*

- Di autorizzare, per le motivazioni espresse in premessa, il proseguimento del corso di formazione per lo sviluppo di competenze professionali ed organizzative sulle attività di promozione ed educazione alla salute nelle aziende sanitarie, diretto ai Referenti di Azienda e Distretto, per quanto riguarda il secondo modulo svoltosi dal 31 marzo al 2 aprile 2004

- di autorizzare l'integrazione dell'importo di Euro 1.049,00 inerente le spese sostenute per il modulo svoltosi dal 1° al 3 dicembre 2003 che, per mero errore materiale, era stato conteggiato in modo errato;

- di impegnare la somma di Euro 4.213,50 sul cap. 12170 del bilancio 2004 di cui alla D.G.R. n. 47-12639 del 31.05.2004 accantonamento n. 101015;

- di liquidare la somma di Euro 4.213,50 al Consorzio Pracatinat - Località Pra Catinat - 10060 Fenestrelle (TO) - per l'organizzazione del soggiorno dei partecipanti al 2° modulo del corso di formazione, a seguito di presentazione di fattura vistata per regolarità della fornitura dal dirigente regionale, competente e per l'integrazione delle spese sostenute per il modulo di dicembre u.s. erroneamente conteggiate.

La Regione Piemonte provvederà al pagamento delle fatture entro 90 gg. dal loro ricevimento, o se successiva dalla data di consegna della fornitura o della prestazione di servizio.

Qualora il pagamento della prestazione non sia effettuato, per causa imputabile alla Regione Piemonte, saranno dovuti gli interessi moratori nella misura del 9,10%.

Tale misura è comprensiva del maggior danno ai sensi dell'art. 1224 comma 2 del codice civile.

Il Dirigente responsabile  
Patrizia Camandona

Codice 29.6

D.D. 1 luglio 2004, n. 236

**Centro di documentazione per la Salute D.o.R.S. Convenzione tra la Regione Piemonte e l'ASL n. 5 di Collegno per il triennio 2004-2006. Impegno di spesa di Euro 500.000,00 sul Cap. 12286/2004**

(omissis)

IL DIRIGENTE

(omissis)

determina

- Di approvare la Convenzione tra la Regione Piemonte e ASL 5 di Collegno per la gestione del Centro Regionale di Documentazione per la Promozione della Salute (DoRS) per gli anni 2004/2006;

- di impegnare per l'anno 2004, la somma di Euro 500.000,00 sul Cap. 12286 del bilancio di previsione per l'anno 2004 di cui alla D.G.R. n. 20-12289 del 13.4.2004 Accantonamento n. 100836 per far fronte alle spese derivanti dalla Convenzione;

- di trasferire all'ASL - Via Martiri XXX Aprile, 30 - 10093 Collegno - la somma di Euro 500.000,00 con le modalità previste dall'art. 9 dell'allegata Convenzione.

Il Dirigente responsabile  
Patrizia Camandona

Codice 29.6

D.D. 1 luglio 2004, n. 237

**Ex art. 12 D.Lgs 502. Conclusione progetto "Analisi comparativa dei modelli regionali di assistenza sanitaria**

**in relazione alla domanda ed al bacino di utenza". Impegno di spesa di Euro 190.314,37 sul Cap. 12396/2004**

(omissis)

IL DIRIGENTE

(omissis)

determina

- Di prendere atto, a seguito relazione finale dell'attività presentata il 26.4.2004 nel corso di un convegno organizzato dalla Regione Campania, della conclusione del progetto nell'ambito dei programmi speciali di sperimentazione di cui all'ex art. 12 del D.Lgs 229/99 denominato "Analisi comparativa dei modelli regionali di assistenza sanitaria in relazione alla domanda ed al bacino di utenza" e della corrispondenza agli obiettivi prefissati di:

- realizzazione di uno studio comparativo dei diversi modelli regionali di assistenza territoriale nelle quattro realtà rappresentate con relativa valutazione in termini di efficienza, efficacia, qualità

- definizione e validazione di un sistema di indicatori di controllo finalizzato al miglioramento della qualità dell'assistenza territoriale, a seguito di indagine osservazionale sull'Assistenza Domiciliare Integrata

- di impegnare l'importo di Euro 190.314,37 sul capitolo 12396 del bilancio di previsione per l'anno 2004 (A 100900) di cui alla D.G.R. n. 41-12633 del 31.05.2004;

- di liquidare al Centro Consulenze Euro RSGC con sede in Firenze, Via della Mattonaia, 17, la somma di Euro 190.314,37 per lo svolgimento delle funzioni di partner tecnico ed organizzativo secondo le modalità previste dall'allegata convenzione facente parte integrante della presente determinazione dirigenziale, a seguito di documentazione fiscale vistata per regolarità dal Dirigente della competente Direzione regionale.

La Regione Piemonte provvederà al pagamento delle fatture entro 90 gg. dal loro ricevimento, o se successivo dalla data di consegna della fornitura o della prestazione di servizi.

Qualora il pagamento della prestazione non sia effettuato per causa imputabile alla Regione Piemonte saranno dovuti gli interessi moratori nella misura del 9,10%.

Tale misura è comprensiva del maggior danno ai sensi dell'Art. 1224 c. 2 del C.C..

Il Dirigente responsabile  
Patrizia Camandona

Codice 29.6

D.D. 1 luglio 2004, n. 238

**Promozione Salute Piemonte. Proseguimento progetto educazione alimentare nell'ambito del Portale scuola "Salutiamoci.it". Impegno di spesa di Euro 6.250,00 sul Cap. 12180/2004**

(omissis)

IL DIRIGENTE

(omissis)

determina

- Di autorizzare il proseguimento della convenzione, per le attività riguardanti il Progetto di Educazione Sanitaria nel campo dell'alimentazione al Prof. Giorgio Calabrese, esperto nel settore, come indicato nella convenzione allegata, facente parte integrante della presente determinazione dirigenziale;

- di impegnare la somma di Euro 6.250,00 sul cap. 12180 Accanton. N. 101013 del bilancio di previsione 2004 di cui alla D.G.R. n. 47-12639 del 31.05.2004;

- di liquidare a titolo di saldo al prof. Giorgio Calabrese - la somma di Euro 6.250,00 a copertura, per il periodo 1.4.2004 - 31.8.2004, delle spese derivanti per il ricorso alla sua professionalità, secondo le modalità descritte nell'allegata convenzione, facente parte integrante della presente determinazione.

La Regione Piemonte provvederà al pagamento delle fatture entro 90 gg. dal loro ricevimento, o se successiva dalla data di consegna della fornitura o della prestazione di servizio.

Qualora il pagamento della prestazione non sia effettuato, per causa imputabile alla Regione Piemonte, saranno dovuti gli interessi moratori nella misura del 7,25%.

Tale misura è comprensiva del maggior danno ai sensi dell'art. 1224 comma 2 del Codice Civile.

Il Dirigente responsabile  
Patrizia Camandona

Codice 29.6

D.D. 7 luglio 2004, n. 244

**DM 31.05.2001. Corso di formazione specifica in Medicina Generale. Modifica determinazioni n. 256 del 17.7.2003 e n. 41 del 19.02.2003. Impegno della somma di Euro 503,32 sul cap. 12246/04 (acc. n. 100830 del 13.04.04)**

(omissis)

IL DIRIGENTE

(omissis)

determina

- Di approvare l'integrazione dei nominativi dei docenti del corso di formazione in medicina generale così come di seguito riportato:

Determinazione n. 41 del 19.02.2003:

docente individuato	Giornata	Ore
Paolo Mussano	27.3.2003	4

Determinazione n. 256 del 17.07.2003:

docente individuato	Giornata	Ore
Angela Tibo	17.7.2003	4

- di impegnare la somma di Euro 503,32 sul cap. 12246/2004 (accantonamento n. 100830 DGR n. 19-12288 del 13.04.2004) al fine di far fronte al pagamento delle somme derivanti dalle variazioni in premessa e sopra precisate;

- di autorizzare la liquidazione delle spettanze dovute entro 60 giorni dalla registrazione del presente impegno secondo le modalità previste nelle Determinazioni Dirigenziali n. 41 del 19.02.03 e n. 256 del 17.07.03.

Il Dirigente responsabile  
Patrizia Camandona

Codice 29.6

D.D. 8 luglio 2004, n. 246

**D.M. 11.9.2003 - Corso di formazione in Medicina Generale. Organizzazione attività seminariale. Impegno della somma di Euro 23000,00 sul Cap. 12246 del bilancio 2004 (acc. n. 100830 D.G.R. n. 19-12288 del 13.4.2004)**

(omissis)

IL DIRIGENTE

(omissis)

determina

- Di impegnare la somma di Euro 23000,00 sul cap. 12246/2004 (Accantonamento n. 100830 DGR 19-12288 del 13.4.2004) al fine di poter far fronte al pagamento della documentazione fiscale presentata dai docenti individuati ai sensi delle determinazioni dirigenziali n. 73 del 15.3.2004 e n. 135 del 13.5.2004;

- di far fronte ai pagamenti conseguenti entro 90 giorni dalla registrazione del presente impegno ovvero dalla presentazione della relativa documentazione fiscale.

Il Dirigente responsabile  
Patrizia Camandona

Codice 29.6

D.D. 8 luglio 2004, n. 248

**D.M. 11.9.2003 - Corso di formazione in Medicina Generale - Approvazione attività seminariale mesi di luglio e settembre 2004. Impegno di Euro 7600 sul cap. 12246 (Acc. n. 100830 - DGR 19-12288 del 13.04.04)**

(omissis)

IL DIRIGENTE

(omissis)

determina

- Di approvare la programmazione del percorso delle attività teoriche del corso di formazione specifica in Medicina generale per i mesi di luglio e settembre 2004 così come si evince dal programma di cui all'allegato A e B) che costituisce parte integrante del presente atto;

- di individuare quali docenti dei seminari sopra precisati il personale medico indicato nell'allegato e allegato B) in argomento;

- di prevedere la corresponsione di un compenso ai Medici di Medicina Generale che partecipano in qualità di docente, ai sensi dell'art. 20 punto 2 dell'accordo regionale per la Medicina Generale (così come previsto dal D.Lvo 502/92 e dal D.P.R. 484/96), di Euro 400,00 IVA inclusa per ogni seminario di 4 ore;

- di prevedere la corresponsione di un compenso ai Medici dipendenti dal S.S.R., che partecipano in qualità di docente, così come disposto dal C.C.N.L. di categoria, di Euro 25,83 orarie lorde, oltre ai contributi previdenziali previsti dalla normativa vigente, e alle spese di trasferta. Le spese di trasferta vengono sostenute in nome e per conto della Regione e rimborsate a più di lista;

- i suddetti compensi verranno corrisposti entro 90 giorni dalla presentazione di idonea documentazione fiscale;

- di autorizzare la spesa complessiva per l'organizzazione dei seminari in argomento di cui all'allegato A e B) di Euro 7600,00 relative ai compensi da erogare ai docenti determinate sulla base di quanto sopra specificato comprensive di I.V.A. - contributi previdenziali e rimborso spese di trasferta;

- di impegnare la somma di Euro 7600 sul cap. 12246 del bilancio 2004 che presenta la necessaria disponibilità;

- di rimandare a successivi atti formali l'organizzazione dei rimanenti seminari e le spese relative.

Il Dirigente responsabile  
Patrizia Camandona



Codice 29.6

D.D. 12 luglio 2004, n. 250

**ASO Maggiore della Carità di Novara - Prestazioni aggiuntive ex L. n. 47/2004 - Autorizzazione**

(omissis)

IL DIRIGENTE

(omissis)

*determina*

- Di autorizzare l'ASO Maggiore della Carità di Novara a remunerare prestazioni aggiuntive per il proprio personale così come individuato dalla normativa vigente e dall'accordo sindacale recepito con D.G.R. n. 46-6292 del 10.6.2002, per un importo complessivo di Euro 631.197,02 nel periodo 01.01.2004/31.12.2004, d'intesa che, qualora in detto periodo, l'Azienda provveda all'assunzione, a qualsiasi titolo, di personale o di prestazioni relative ai profili in carenza presi a base per l'individuazione dell'indicato tetto spendibile, il costo di questo personale dovrà essere imputato al tetto medesimo;

- di richiedere all'ASO Maggiore della Carità di Novara di trasmettere, alla scadenza del periodo di cui sopra, e, comunque, entro il 31.03.2005 la certificazione con rendiconto della spesa sostenuta nel periodo di riferimento 01.01.2004/31.12.2004 per le prestazioni aggiuntive ex L. n. 47/2004 d'intesa che in nessun caso l'erogazione aziendale potrà superare quanto autorizzato con il presente provvedimento.

Avverso la presente determinazione è ammesso il ricorso entro 60 giorni innanzi al TAR di Torino.

Il Dirigente responsabile  
Patrizia Camandona

Codice 29.6

D.D. 16 luglio 2004, n. 251

**D.M. 11.09.2003 - Corso di formazione in Medicina Generale. Individuale sede formativa. Impegno della somma di Euro 9.000,00= IVA compresa sul cap. 12246/2004, attingendo dall'accantonamento n. 100830 effettuato con DGR 19-12288 del 13.4.2004**

(omissis)

IL DIRIGENTE

(omissis)

*determina*

- Di riconfermare quale sede dei seminari che si svolgeranno nell'anno 2004 la sede del Centro di formazione Permanente - Scuola Infermieri Professionali dell'Asl 8 di Chieri - Presidio Ospedaliero di Moncalieri, Via Mirafiori 11 Borgo San Pietro - Moncalieri, già individuata con determinazione n. 465 del 09.12.2003 con una spesa di Euro 7.500,00= oltre IVA;

- di impegnare sul cap. 12246/2004, che presenta la necessaria disponibilità finanziaria, la somma complessiva derivante da quanto sopra esposto pari a 9.000,00= I.V.A. compresa, attingendo dall'accantonamento n. 100830 effettuato con DGR 19-12288 del 13.4.2004;

- di liquidare le somme dovute entro 90 giorni dalla registrazione del presente impegno ovvero dalla presentazione della relativa documentazione fiscale se successiva.

Il Dirigente responsabile  
Patrizia Camandona

Codice 29.6

D.D. 16 luglio 2004, n. 252

**D.M. 11.09.2003 - Corso di formazione in Medicina Generale. Impegno della somma di Euro 6.000,00= IVA compresa sul cap. 12246/2004, attingendo dall'accantonamento n. 100830 effettuato con DGR 19-12288 del 13.4.2004**

(omissis)

IL DIRIGENTE

(omissis)

*determina*

- Di impegnare la somma di Euro 6.000,00= IVA compresa, relativa all'organizzazione delle attività di studio guidato attingendo dall'accantonamento n. 100830 effettuato con DGR 19-12288 del 13.4.2004;

- di prevedere la corresponsione di un compenso ai medici di Medicina Generale che partecipano in qualità di docente, ai sensi dell'art. 20 dell'accordo regionale per la Medicina Generale 2003-2005 siglato ai sensi DPR 270/2000, pari a Euro 400,00= I.V.A. inclusa per ogni sessione;

- di liquidare le somme dovute ai coordinatori delle attività teoriche e pratiche (appositamente individuati con la determinazione n. 465 del 09.12.2003), che svolgono tali attività di docenza, entro 90 giorni dalla registrazione del presente impegno ovvero dalla presentazione della relativa documentazione fiscale se successiva.

Il Dirigente responsabile  
Patrizia Camandona

Codice 29.6

D.D. 16 luglio 2004, n. 253

**D.M. 11.09.2003 - Corso di formazione in Medicina Generale. Compensi da erogare ai Coordinatori opportunamente individuati con DD 465 del 09.12.2003. Impegno della somma di Euro 10.320,00= IVA compresa sul cap. 12246/21004, attingendo dall'accantonamento n. 100830 effettuato con DGR 19-12288 del 13.4.2004**

(omissis)

Il Dirigente responsabile  
Patrizia Camandona

Codice 29.6

D.D. 15 luglio 2004, n. 254

**Determinazione Dirigenziale n. 119 del 16.04.2003. Finanziamento dei corsi autorizzati per il conseguimento della qualifica di Operatore Socio-Sanitario. Anno 2003. Erogazione saldo**

(omissis)

IL DIRIGENTE

(omissis)

*determina*

- Di autorizzare l'erogazione del saldo, alle Aziende e strutture sanitarie di cui all'allegato A) che forma parte integrante della presente determinazione, per i corsi di cui all'oggetto all'atto del ricevimento della documentazione prevista dalla D.G.R. n. 123-6955 del 05.08.2002;

- di dare atto che la documentazione relativa alla rendicontazione dei corsi in oggetto è agli atti di questo Settore.

Il Dirigente responsabile  
Patrizia Camandona

Allegato

### ALLEGATO A)

COD. RIF.	ENTE GESTORE	PROVV. ENTE GESTORE	D.D.AUTORIZZ. REG.LE
102	ASL 2 Torino (1° CORSO)	Delib. n. 13 del 05.02.2003	56 del 03.03.03
102	ASL 2 Torino (2° CORSO)	Delib. n. 14 del 05.02.2003	56 del 03.03.03
102	ASL 2 Torino (3° CORSO)	Delib. n. 15 del 05.02.2003	56 del 03.03.03
103	ASL 3 Torino (2° CORSO)	Deter. n. 14/013/2002 del 18.12.02	13 del 23.01.03
103	ASL 3 Torino (3° CORSO)	Deter. n. 8/013/2003 del 24.02.03	76 del 20.03.03
103	ASL 3 Torino (5° CORSO)	Deter. n. 11/013/2003 del 27.02.03	76 del 20.03.03
104	ASL 4 Torino (II° MODULO)	Delib. n. 253 del 25.02.2003	76 del 20.03.03
104	ASL 4 Torino (III° MODULO)	Delib. n. 254 del 25.02.2003	76 del 20.03.03
104	ASL 4 Torino (IV° MODULO)	Delib. n. 255 del 25.02.2003	76 del 20.03.03
105	ASL 5 Collegno (1° CORSO)	Deter. n. 511 del 23.09.2002	14 del 23.01.03
105	ASL 5 Collegno (2° CORSO)	Deter. n. 512 del 23.09.2002	15 del 23.01.03
105	ASL 5 Collegno (3° CORSO)	Deter. n. 513 del 23.09.2002	16 del 23.01.03
106	ASL 6 Ciriè (II° MODULO)	Delib. n. 270/C del 21.02.2003	76 del 20.03.03
106	ASL 6 Ciriè (III° MODULO)	Delib. n. 271/C del 21.02.2003	76 del 20.03.03
106	ASL 6 Ciriè (IV° MODULO)	Delib. n. 272/C del 21.02.2003	76 del 20.03.03
106	ASL 6 Ciriè (V° MODULO)	Delib. n. 273/C del 21.02.2003	76 del 20.03.03
106	ASL 6 Ciriè (VI° MODULO)	Delib. n. 274/C del 21.02.2003	76 del 20.03.03
107	ASL 7 Chivasso (II° MODULO)	Delib. n. 0304 del 27.02.2003	76 del 20.03.03
107	ASL 7 Chivasso (III° MODULO)	Delib. n. 0305 del 27.02.2003	76 del 20.03.03
108	ASL 8 Chieri (3° CORSO)	Deter. n. 20 del 23.01.2003	43 del 19.02.03
108	ASL 8 Chieri (4° CORSO)	Deter. n. 21 del 23.01.2003	43 del 19.02.03
108	ASL 8 Chieri (5° CORSO)	Deter. n. 171 del 14.02.2003	76 del 20.03.03
108	ASL 8 Chieri (6° CORSO)	Deter. n. 172 del 14.02.2003	76 del 20.03.03
108	ASL 8 Chieri (7° CORSO)	Deter. n. 173 del 14.02.2003	76 del 20.03.03
109	ASL 9 Ivrea (MODULO A)	Delib. n. 180 del 26.02.2003	76 del 20.03.03
109	ASL 9 Ivrea (MODULO B)	Delib. n. 181 del 26.02.2003	76 del 20.03.03
109	ASL 9 Ivrea (MODULO C)	Delib. n. 182 del 26.02.2003	76 del 20.03.03
110	ASL 10 Pinerolo (2° CORSO)	Delib. n. 197 del 19.02.2003	76 del 20.03.03
110	ASL 10 Pinerolo (3° CORSO)	Delib. n. 198 del 19.02.2003	76 del 20.03.03
110	ASL 10 Pinerolo (4° CORSO)	Delib. n. 199 del 19.02.2003	76 del 20.03.03
110	ASL 10 Pinerolo (5° CORSO)	Delib. n. 200 del 19.02.2003	76 del 20.03.03
111	ASL 11 Vercelli (1° CORSO)	Delib. n. 306 del 27.02.2003	76 del 20.03.03

**ALLEGATO A)**

<b>COD. RIF.</b>	<b>ENTE GESTORE</b>	<b>PROVV. ENTE GESTORE</b>	<b>D.D.AUTORIZZ. REG.LE</b>
111	ASL 11 Vercelli (2° CORSO)	Delib. n. 307 del 27.02.2003	76 del 20.03.03
111	ASL 11 Vercelli (3° CORSO)	Delib. n. 308 del 27.02.2003	76 del 20.03.03
111	ASL 11 Vercelli (4° CORSO)	Delib. n. 309 del 27.02.2003	76 del 20.03.03
112	ASL 12 Biella (1° CORSO)	Deter. n. 17 del 21.01.2003	24 del 04.02.03
112	ASL 12 Biella (2° CORSO)	Deter. n. 18 del 21.01.2003	24 del 04.02.03
112	ASL 12 Biella (3° CORSO)	Deter. n. 19 del 21.01.2003	24 del 04.02.03
112	ASL 12 Biella (4° CORSO)	Deter. n. 20 del 21.01.2003	24 del 04.02.03
112	ASL 12 Biella (5° CORSO)	Deter. n. 21 del 21.01.2003	24 del 04.02.03
113	ASL 13 Novara (1° CORSO)	Deter. n. 163 del 31.01.2003	76 del 20.03.03
113	ASL 13 Novara (2° CORSO)	Deter. n. 259 del 12.02.2003	76 del 20.03.03
113	ASL 13 Novara (3° CORSO)	Deter. n. 260 del 12.02.2003	76 del 20.03.03
114	ASL 14 Omegna (I° MODULO)	Deter. n. 03 del 24.02.2003	76 del 20.03.03
114	ASL 14 Omegna (II° MODULO)	Deter. n. 04 del 24.02.2003	76 del 20.03.03
116	ASL 16 Mondovì	Delib. n. 310 del 19.02.2003	76 del 20.03.03
117	ASL 17 Savigliano (II° CORSO)	Deter. n. 185 del 21.02.2003	76 del 20.03.03
117	ASL 17 Savigliano (III° CORSO)	Deter. n. 186 del 21.02.2003	76 del 20.03.03
118	ASL 18 Alba-Bra (CORSO C)	Deter. n. 146 del 07.02.2003	76 del 20.03.03
118	ASL 18 Alba-Bra (CORSO D)	Deter. n. 147 del 07.02.2003	76 del 20.03.03
118	ASL 18 Alba-Bra (CORSO E)	Deter. n. 148 del 07.02.2003	76 del 20.03.03
119	ASL 19 Asti (2° CORSO)	Deter. nn. 674 dell'8.11 e 722 del 02.12.02	17 del 23.01.03
119	ASL 19 Asti (3° CORSO)	Deter. n. 75/D.A. del 29.01.2003	40 del 18.02.03
119	ASL 19 Asti (4° CORSO)	Deter. n. 76/D.A. del 29.01.2003	40 del 18.02.03
119	ASL 19 Asti (5° CORSO)	Deter. n. 77/D.A. del 29.01.2003	40 del 18.02.03
120	ASL 20 Alessandria (1° CORSO)	Delib. n. 156 del 28.02.2003	76 del 20.03.03
120	ASL 20 Alessandria (2° CORSO)	Delib. n. 157 del 28.02.2003	76 del 20.03.03
121	ASL 21 Casale M.to (2° CORSO)	Delib. n. 235 del 25.02.2003	76 del 20.03.03
121	ASL 21 Casale M.to (3° CORSO)	Delib. n. 236 del 25.02.2003	76 del 20.03.03
122	ASL 22 Novi Ligure (I° MODULO)	Delib. n. 169 del 18.03.2003	76 del 20.03.03
122	ASL 22 Novi Ligure (II° MODULO)	Delib. n. 170 del 18.03.2003	76 del 20.03.03
122	ASL 22 Novi Ligure (III° MODULO)	Delib. n. 171 del 18.03.2003	76 del 20.03.03
901	ASO S.Giovanni Battista TO (3° CORSO)	Deter. D 45/35 del 21.02.2003	76 del 20.03.03
901	ASO S.Giovanni Battista TO (4° CORSO)	Deter. D 46/35 del 21.02.2003	76 del 20.03.03

**ALLEGATO A)**

<b>COD. RIF.</b>	<b>ENTE GESTORE</b>	<b>PROVV. ENTE GESTORE</b>	<b>D.D.AUTORIZZ. REG.LE</b>
901	ASO S.Giovanni Battista TO (5° CORSO)	Deter. D 48/35 del 21.02.2003	76 del 20.03.03
901	ASO S.Giovanni Battista TO (6° CORSO)	Deter. D 49/35 del 21.02.2003	76 del 20.03.03
901	ASO S.Giovanni Battista TO (7° CORSO)	Deter. D 50/35 del 21.02.2003	76 del 20.03.03
901	ASO S.Giovanni Battista TO (8° CORSO)	Deter. D 51/35 del 21.02.2003	76 del 20.03.03
901	ASO S.Giovanni Battista TO (9° CORSO)	Deter. D 52/35 del 21.02.2003	76 del 20.03.03
901	ASO S.Giovanni Battista TO (10° CORSO)	Deter. D 53/35 del 21.02.2003	76 del 20.03.03
901	ASO S.Giovanni Battista TO (11° CORSO)	Deter. D 54/35 del 21.02.2003	76 del 20.03.03
901	ASO S.Giovanni Battista TO (12° CORSO)	Deter. D 55/35 del 21.02.2003	76 del 20.03.03
901	ASO S.Giovanni Battista TO (13° CORSO)	Deter. D 56/35 del 21.02.2003	76 del 20.03.03
901	ASO S.Giovanni Battista TO (14° CORSO)	Deter. D 57/35 del 21.02.2003	76 del 20.03.03
901	ASO S.Giovanni Battista TO (15° CORSO)	Deter. D 58/35 del 21.02.2003	76 del 20.03.03
901	ASO S.Giovanni Battista TO (16° CORSO)	Deter. D 59/35 del 21.02.2003	76 del 20.03.03
901	ASO S.Giovanni Battista TO (17° CORSO)	Deter. D 60/35 del 21.02.2003	76 del 20.03.03
901	ASO S.Giovanni Battista TO (18° CORSO)	Deter. D 61/35 del 21.02.2003	76 del 20.03.03
901	ASO S.Giovanni Battista TO (19° CORSO)	Deter. D 62/35 del 21.02.2003	76 del 20.03.03
901	ASO S.Giovanni Battista TO (20° CORSO)	Deter. D 63/35 del 21.02.2003	76 del 20.03.03
901	ASO S.Giovanni Battista TO (21° CORSO)	Deter. D 64/35 del 21.02.2003	76 del 20.03.03
901	ASO S.Giovanni Battista TO (22° CORSO)	Deter. D 65/35 del 21.02.2003	76 del 20.03.03
901	ASO S.Giovanni Battista TO (23° CORSO)	Deter. D 66/35 del 21.02.2003	76 del 20.03.03
901	ASO S.Giovanni Battista TO (24° CORSO)	Deter. D 67/35 del 21.02.2003	76 del 20.03.03
901	ASO S.Giovanni Battista TO (25° CORSO)	Deter. D 68/35 del 21.02.2003	76 del 20.03.03
901	ASO S.Giovanni Battista TO (26° CORSO)	Deter. D 69/35 del 21.02.2003	76 del 20.03.03
902	ASO CTO/CRF Torino (I^ EDIZIONE)	Deter. n. 987/C del 04.12.2002	18 del 23.01.03
902	ASO CTO/CRF Torino (II^ EDIZIONE)	Deter. n. 86/C del 28.01.2003	30 del 06.02.03
902	ASO CTO/CRF Torino (III^ EDIZIONE)	Delib. n. 165 del 14.02.2003	76 del 20.03.03
902	ASO CTO/CRF Torino (IV^ EDIZIONE)	Delib. n. 162 del 14.02.2003	76 del 20.03.03
902	ASO CTO/CRF Torino (V^ EDIZIONE)	Delib. n. 161 del 14.02.2003	76 del 20.03.03
903	ASO OIRM/S.Anna Torino (3° CORSO)	Delib. n. 309 del 19.02.2003	76 del 20.03.03
903	ASO OIRM/S.Anna Torino (4° CORSO)	Delib. n. 310 del 19.02.2003	76 del 20.03.03
903	ASO OIRM/S.Anna Torino (5° CORSO)	Delib. n. 311 del 19.02.2003	76 del 20.03.03
904	ASO S.Luigi Orbassano (2° CORSO)	Delib. n. 49 del 26.02.2003	76 del 20.03.03
904	ASO S.Luigi Orbassano (3° CORSO)	Delib. n. 50 del 26.02.2003	76 del 20.03.03
904	ASO S.Luigi Orbassano (4° CORSO)	Delib. n. 51 del 26.02.2003	76 del 20.03.03



**ALLEGATO A)**

<b>COD. RIF.</b>	<b>ENTE GESTORE</b>	<b>PROVV. ENTE GESTORE</b>	<b>D.D.AUTORIZZ. REG.LE</b>
905	ASO Novara (1° CORSO)	Delib. n. 270 del 21.02.2003	76 del 20.03.03
905	ASO Novara (2° CORSO)	Delib. n. 271 del 21.02.2003	76 del 20.03.03
905	ASO Novara (3° CORSO)	Delib. n. 272 del 21.02.2003	76 del 20.03.03
905	ASO Novara (4° CORSO)	Delib. n. 273 del 21.02.2003	76 del 20.03.03
906	ASO Cuneo (II^ EDIZIONE)	Deter. n. 60 del 24.01.2003	42 del 19.02.2003
906	ASO Cuneo (III^ EDIZIONE)	Deter. n. 233 del 26.02.2003	76 del 20.03.03
906	ASO Cuneo (IV^ EDIZIONE)	Deter. n. 234 del 26.02.2003	76 del 20.03.03
906	ASO Cuneo (V^ EDIZIONE)	Deter. n. 235 del 26.02.2003	76 del 20.03.03
907	ASO Alessandria (2° MODULO)	Deter. n. 122 del 02.02.2003	76 del 20.03.03
907	ASO Alessandria (3° MODULO)	Deter. n. 123 del 02.02.2003	76 del 20.03.03
985	P.S. Mauriziano Torino (1° MODULO)	Delib. n. 105 del 25.02.2003	76 del 20.03.03
985	P.S. Mauriziano Torino (2° MODULO)	Delib. n. 106 del 25.02.2003	76 del 20.03.03
985	P.S. Mauriziano Torino (3° MODULO)	Delib. n. 107 del 25.02.2003	76 del 20.03.03
985	P.S. Mauriziano Torino (4° MODULO)	Delib. n. 108 del 25.02.2003	76 del 20.03.03
985	P.S. Mauriziano Torino (5° MODULO)	Delib. n. 109 del 25.02.2003	76 del 20.03.03
	Piccola Casa della Divina Provvidenza "Cottolengo" TO (1° CORSO)	Nota n. 68 del 28.02.2003	76 del 20.03.03
	Piccola Casa della Divina Provvidenza "Cottolengo" TO (2° CORSO)	Nota n. 69 del 28.02.2003	76 del 20.03.03
	Piccola Casa della Divina Provvidenza "Cottolengo" TO (3° CORSO)	Nota n. 70 del 28.02.2003	76 del 20.03.03
<b>TOTALE</b>			

Codice 29.6

D.D. 22 luglio 2004, n. 258

**Organizzazione percorso di formazione continua rivolta al personale in possesso del titolo abilitante all'esercizio della professione di logopedista operante nei dipartimenti/servizi di Logopedia. Impegno della somma di Euro 15.000,00 sul cap. 12176/2004 (Acc. n. 100691 DGR 26-12054 del 23.3.2004). Affidamento incarico pianificazione percorso all'ASO S. Giovanni Battista di Torino**

(omissis)

IL DIRIGENTE

(omissis)

*determina*

- Di dare attivazione al programma formativo approvato con D.G.R. 26-12054 del 23.3.2004

- di approvare il programma di formazione continua rivolto al personale dipendente dal SSR possessore del titolo abilitante all'esercizio della professione di Logopedista come da allegato A, disponendo che il corso venga svolto suddiviso su sette giornate per circa 50 ore complessive rivolto ad un massimo di 35 operatori. Il corso si deve svolgere nelle date indicate nel programma di cui all'allegato A) e si concluderà con l'espletamento di un esame di valutazione;

- di stabilire che i componenti della commissione d'esame di valutazione siano il Direttore del corso e i coordinatori regionali delle attività didattiche e delle attività di tirocinio pratico;

- di individuare quale direttore del corso il Prof. Schindler Oskar, Responsabile della Sezione di Foniatria e di Audiologia del Dipartimento di Discipline Medico Chirurgiche dell'Università degli Studi di Torino;

- di individuare quali coordinatori regionali delle attività didattiche teoriche la Dr.ssa Vernerio Irene (Dipartimento di Discipline Medico Chirurgiche dell'Università degli Studi di Torino), la Dr.ssa Guglielmino Paola (dipendente ASO S. Giovanni Torino), la Logopedista Rampone Patrizia (dipendente ASL 6 di Ciriè), la Logopedista Gisoldi Leonarda (dipendente ASL 4 di Torino) e la Logopedista Gaveglia Carla (libera professionista);

- di affidare la pianificazione e l'organizzazione delle attività didattiche, in considerazione della complessità, la particolarità e la specificità della materia in argomento, all'ASO S. Giovanni di Torino che dovrà operare in accordo con i coordinatori regionali appositamente individuati;

- di stabilire che l'ASO S. Giovanni di Torino venga erogata, anche in forma graduale e a presentazione di regolare documentazione fiscale, la somma di Euro 15.000,00= relative a tutte le spese organizzative;

- di impegnare la somma di Euro 15.000,00= esente IVA sul cap. 12176/2004 attingendo dall'accantonamento n. 100691 effettuato con DGR 26-12054 del 23.3.2004, necessaria per l'organizzazione del percorso formativo.

Il Dirigente responsabile

Patrizia Camandona

Codice 29.6

D.D. 22 luglio 2004, n. 259

**Organizzazione corso di aggiornamento e di formazione rivolto al personale medico sulle tematiche inerenti la malattia cerebrovascolare. Impegno della somma di Euro 5.000,00 sul cap. 12176/2004 (Acc. n. 100691 effettuato con DGR 12054 del 23.3.2004)**

(omissis)

IL DIRIGENTE

(omissis)

*determina*

- Di dare attivazione al programma formativo approvato con DGR 26-12054 del 23.3.2004;

- di approvare l'organizzazione del percorso di formazione continua rivolta al personale medico coinvolto nelle attività dei Centri Ictus attivi o in via di attivazione presso le ASR;

- di stabilire che il corso venga svolto nella giornata del 4 Ottobre 2004 presso l'Aula Magna Dipartimento di Neuroscienze ASO San Giovanni di Torino Via Cherasco 15;

- di affidare la pianificazione e l'organizzazione delle attività didattiche all'ASO San Giovanni di Torino;

- di impegnare la somma complessiva di Euro 5.000,00= esente IVA sul cap. 12176/2004 attingendo dall'accantonamento n. 100691 effettuato con DGR 26-12054 del 23.3.2004;

- di erogare la somma prevista a presentazione di regolare documentazione fiscale di apposita relazione sui lavori svolti da trattenere agli atti del Settore Regionale competente.

Il Dirigente responsabile

Patrizia Camandona

Codice 29.6

D.D. 28 luglio 2004, n. 265

**Consulenza a supporto del Settore 29.6 "Organizzazione, personale e formazione delle risorse umane" della Direzione 29 "Controllo delle Attività Sanitarie" del Dott. Antonio Angelo Baussano. Spesa Euro 25.801,92 (Cap. 12180/2004)**

(omissis)

IL DIRIGENTE

(omissis)

*determina*

- Di impegnare la somma di Euro 25.801,92 sul cap. 12180 del Bilancio 2004;

- di approvare l'allegata convenzione che fa parte integrante della presente determinazione;

- di liquidare l'importo totale secondo le modalità previste dalla convenzione stessa.

Avverso la presente determinazione è ammesso ricorso entro il termine di 60 giorni dalla data della presente determinazione.

Il Dirigente responsabile

Patrizia Camandona

Codice 29.6

D.D. 2 agosto 2004, n. 267

**D.M. 11.09.2003 - Corso di formazione in Medicina Generale. Modifica Determinazione Dirigenziale n. 465 del 09.12.2003**

(omissis)

IL DIRIGENTE

(omissis)

*determina*

- Di modificare le date di svolgimento delle attività di studio guidato, a seguito delle precisazioni in premessa esposte, nel seguente modo:

incontro del 16 aprile 2004 effettuato l'11 giugno 2004

incontro del 4 giugno 2004 effettuato il 18 giugno 2004

- di non prevedere ulteriore impegno di spesa.

Il Dirigente responsabile  
Patrizia Camandona

Codice 29.6

D.D. 9 agosto 2004, n. 271

**ASL n. 6 di Ciriè - Prestazioni aggiuntive ex L.N. 47/2004 - Autorizzazione**

(omissis)

IL DIRIGENTE

(omissis)

*determina*

- Di autorizzare l'ASL n. 6 di Ciriè a remunerare prestazioni aggiuntive per il proprio personale così come individuato dalla normativa vigente e dall'accordo sindacale recepito con D.G.R. n. 46-6292 del 10.6.2002, per un importo complessivo di Euro 940.133,84 nel periodo 01.01.2004/31.12.2004, d'intesa che, qualora in detto periodo, l'Azienda provveda all'assunzione, a qualsiasi titolo, di personale o di prestazioni relative ai profili in carenza presi a base per l'individuazione dell'indicato tetto spendibile, il costo di questo personale dovrà essere imputato al tetto medesimo;

- di richiedere all'ASL n. 6 di Ciriè di trasmettere, alla scadenza del periodo di cui sopra, e, comunque, entro il 31.03.2005 la certificazione con rendiconto della spesa sostenuta nel periodo di riferimento 01.01.2004/31.12.2004 per le prestazioni aggiuntive ex L. n. 47/2004 d'intesa che in nessun caso l'erogazione aziendale potrà superare quanto autorizzato con il presente provvedimento.

Avverso la presente determinazione è ammesso il ricorso entro 60 giorni innanzi al TAR di Torino.

Il Dirigente responsabile  
Patrizia Camandona

Codice 29.6

D.D. 9 agosto 2004, n. 272

**ASL n. 8 di Chieri - Prestazioni aggiuntive ex L.N. 47/2004 - Autorizzazione**

(omissis)

IL DIRIGENTE

(omissis)

*determina*

- Di autorizzare l'ASL n. 8 di Chieri a remunerare prestazioni aggiuntive per il proprio personale così come individuato dalla normativa vigente e dall'accordo sindacale recepito con D.G.R. n. 46-6292 del 10.6.2002, per un importo complessivo di Euro 473.316,90 nel periodo 01.01.2004/31.12.2004, d'intesa che, qualora in detto periodo, l'Azienda provveda all'assunzione, a qualsiasi titolo, di personale o di prestazioni relative ai profili in carenza presi a base per l'individuazione dell'indicato tetto

spendibile, il costo di questo personale dovrà essere imputato al tetto medesimo;

- di richiedere all'ASL n. 6 di Chieri di trasmettere, alla scadenza del periodo di cui sopra, e, comunque, entro il 31.03.2005 la certificazione con rendiconto della spesa sostenuta nel periodo di riferimento 01.01.2004/31.12.2004 per le prestazioni aggiuntive ex L. n. 47/2004 d'intesa che in nessun caso l'erogazione aziendale potrà superare quanto autorizzato con il presente provvedimento.

Avverso la presente determinazione è ammesso il ricorso entro 60 giorni innanzi al TAR di Torino.

Il Dirigente responsabile  
Patrizia Camandona

Codice 29.6

D.D. 25 agosto 2004, n. 276

**Modifica determinazione n. 358/2003 "Organizzazione percorsi formativi rivolti agli operatori dei Servizi Veterinari e di Igiene e Sanità Pubblica". Individuazione ASL organizzatrice delle attività formative**

(omissis)

IL DIRIGENTE

(omissis)

*determina*

- Di prendere atto ed approvare la variazione, modificando la DD358/2003, dell'ASL organizzatrice del corso "Controllo ed autocontrollo nelle imprese alimentari. Criticità e prospettive" svolto nelle date 14 - 21 - 28 novembre 2003 indicata con la determinazione sopra citata per mero errore materiale nell'ASL 7 di Chivasso anziché nell'ASL 17 di Savigliano

- Di autorizzare l'erogazione della somma impegnata con determinazione n. 358/2003 (impegno n. 5042) all'ASL 17 di Savigliano a presentazione di regolare fattura esente IVA in base alla normativa vigente.

Il Dirigente responsabile  
Patrizia Camandona

Codice 29.6

D.D. 25 agosto 2004, n. 277

**Corso di formazione specifica in Medicina Generale D.M. 31/5/2001. Presa d'atto rendicontazioni finali - Erogazioni saldi e accertamento economia pari a Euro 60898,73 sull'impegno 1710/2002 - cap. 12550/2002**

(omissis)

IL DIRIGENTE

(omissis)

*determina*

- Di prendere atto delle rendicontazioni finali trasmesse dalle ASR, trattenute agli atti del Settore 29.6, da cui si evincono le erogazioni effettive, delle borse di studio e dei versamenti IRAP e INAIL, di cui al Decreto 31.5.2001 art. 14, per un importo complessivo pari ad Euro 867.991,96;

- di accertare una economia sull'impegno 1710, assunto con determinazione n. 144 del 29.5.2002 sul capitolo 12550/2002, pari a Euro 60898,73

- di definire e corrispondere, utilizzando la disponibilità dell'impegno n. 1710/2002, alle Aziende Sanitarie di seguito elencate il saldo, delle borse di studio e relativi

oneri, previste dal Decreto 31.5.2001, così come di seguito precisato:

ASR	Importo complessivo
ASL 2 - Torino	Euro 28.216,47
ASL 4 - Torino	Euro 1.494,41
ASL 7 - Chivasso	Euro 6.339,58
ASL 9 - Ivrea	Euro 0
ASL 14 - Omegna	Euro 2.806,51
ASO SS. Antonio e Biagio - AL	Euro 2.585,87
ASO S. Croce - Cuneo	Euro 8.965,96
ASO S. Giovanni - Torino	Euro 273,14
ASO Maggiore Carità - Novara	Euro 11.178,33
Totale	Euro 61.860,27

Il Dirigente responsabile  
Patrizia Camandona

Codice 29.6

D.D. 3 settembre 2004, n. 279

**D.Lvo 277/2003 - DM 11.9.2003. Corso di formazione specifica in Medicina Generale. Trasferimento interregionale ai sensi dell'art. 12 DM 11.9.2003**

(omissis)

IL DIRIGENTE

(omissis)

determina

- Di dare atto che il DM 11.9.2003 - Concorso pubblico, per esami, per l'ammissione al corso di formazione specifica in medicina generale - all'art. 12 dispone che possano essere autorizzati trasferimenti tra Regioni per i medici ammessi alla frequenza del corso se nella sede accettata non siano utilizzati tutti i posti messi a disposizione.

- Di dare atto che a seguito di dimissioni alla frequenza del corso in argomento presso la Regione Piemonte sussistono due posti vacanti.

- Di dare atto che in data 29.3.2004 è stata presentata alla Regione Piemonte richiesta di trasferimento per la frequenza al corso di formazione specifica in Medicina Generale dalla Dott.ssa Saraceno Barbara, vincitore del concorso in argomento presso la Regione Siciliana

- di dare atto del nulla osta al trasferimento presso la Regione Piemonte fatto pervenire dalla Regione Siciliana

- di accogliere la domanda di trasferimento della dott.ssa Saraceno Barbara,

- di assegnare la dott.ssa Saraceno Barbara, per la frequenza del corso di formazione secondo il progetto didattico approvato con determinazione n. 465 del 9.12.2003, all'ASO Maggiore della Carità di Novara a decorrere dal 6.10.2004, così come da richiesta della Regione Siciliana

- di autorizzare l'ASO Maggiore della Carità ad utilizzare i fondi assegnati con precedente atto formale per l'erogazione della Borsa di studio spettante alla dott.ssa Saraceno Barbara a far data dalla presa di servizio presso la sede formativa.

Il Dirigente responsabile  
Patrizia Camandona

Codice 29.6

D.D. 6 settembre 2004, n. 280

**Organizzazione corsi di aggiornamento rivolti al personale dipendente dal SSR coinvolto nelle attività allergologiche.**

**Impegno di spesa di Euro 16.000,00= sul cap. 12176/2004 (A100691 - DGR 26-12054 del 23.3.2004)**

(omissis)

IL DIRIGENTE

(omissis)

determina

- Di dare applicazione a quanto previsto dalla D.G.R. 26-12054 del 23.3.2004;

- di approvare l'organizzazione dei seguenti corsi di aggiornamento rivolti al personale dipendente dal S.S.R. operante nel campo allergologico così come previsto dai programmi di cui all'allegato A, B, C, D che costituiscono parte integrante del presente atto, e di affidare, in considerazione della complessità della materia trattata, alle ASR di seguito precisate la pianificazione delle attività formative:

(Allegato A) - "Il Laboratorio nella diagnosi delle allergie: attualità e prospettive future"

Organizzazione ASO S. Giovanni Battista (TO)

Responsabili Corso: Dott. G. Cadario - M. Galimberti

Target: Medici/Infermieri professionali

Data prevista: 12 novembre 2004

Budget complessivo previsto per le spese organizzative Euro 4.000,00=

(Allegato B) - "Qualità di vista negli allergici: valutarla e migliorarla"

Organizzazione ASO S. Luigi - Orbassano (TO)

Responsabili Corso: Dr. A. Perino - R. Pellegrino

Target: Medici (allergologi, Pediatri, Pneumologi/Infermieri professionali / Vigiliatrici d'infanzia)

Data prevista: 3 dicembre 2004

Budget complessivo previsto per le spese organizzative Euro 4.000,00=

(Allegato C) - "Immuno terapia specifica attualità e prospettive"

Organizzazione ASL 14 - Omegna

Responsabile Corso: Dr. A. Moschella - A. Carosso

Target: Medici/Infermieri

Data prevista: 21 gennaio 2005

Budget complessivo previsto per le spese organizzative Euro 4.000,00=

(Allegato D) - "Test strumentali in allergologia respiratoria"

Organizzazione ASO Maggiore della Carità - Novara

Responsabile Corso: Dr. Marco Ronco

Target: Medici/Infermieri della rete di Allergologia

Data prevista 11 febbraio 2005

Budget complessivo previsto per le spese organizzative Euro 4.000,00=

(Gli obiettivi dei corsi sopra precisati sono enunciati negli allegati A, B, C, D della presente determinazione)

- di approvare la spesa complessiva relativa all'organizzazione dei corsi in Euro 16.000,00;

- di autorizzare l'erogazione della somma di Euro 4.000,00=, esente IVA ai sensi della normativa vigente, per ognuna delle ASR sopra specificate a presentazione di idonea documentazione fiscale (fattura), supportata da una elencazione delle spese sostenute da trasmettere agli atti del Settore competente, di apposita relazione del responsabile delle attività formative e dagli appositi fogli di cui si desuma la frequenza nominativa e la firma dei partecipanti;



- di impegnare la somma di Euro 16.000,00= esente IVA sul cap. 12176/2004 attingendo dall'accantonamento n. 100691 effettuato con DGR 26-12054 del 23.3.2004, necessaria per l'organizzazione del percorso formativo.

Il Dirigente responsabile  
Patrizia Camandona

Codice 29.6

D.D. 6 settembre 2004, n. 281

**Organizzazione percorso formativo rivolto agli operatori dei Servizi Veterinari e di Igiene e Sanità Pubblica. Impegno della somma di Euro 19.500,00= sul cap. 12176/2004 (A. 100691 - DGR 26-12054 del 23.3.2004. Erogazione ASL 16 di Asti**

(omissis)

IL DIRIGENTE

(omissis)

determina

- Di approvare, così come prestabilito dalla Direzione 27, l'individuazione dell'ASL 19 di Asti per la pianificazione di un corso di formazione destinato al personale veterinario di Area B delle ASR, così come si evince dall'allegato A della presente determinazione, in tema di "Controllo Ufficiale ed autocontrollo sugli alimenti di origine animale", suddiviso su cinque giornate

- di individuare quale Coordinatore del corso del Dott. Giuliano Tezzo dell'ASL 19 di Asti

- di approvare il budget complessivo per le spese organizzative in Euro 19.500,00=;

- di impegnare la somma complessiva di Euro 19.500,00=, IVA esente ai sensi della normativa vigente, sul cap. 12176/2004 attingendo dall'accantonamento n. 100691 effettuato con DGR 26-12054 del 23.3.2004;

- di erogare la somma sopra precisata, a presentazione di regolare documentazione fiscale (fattura), corredata da apposita relazione del coordinatore delle attività formative sul raggiungimento degli obiettivi prefissati nonché dall'elencazione delle spese sostenute da trattenere agli atti del settore competente.

Il Dirigente responsabile  
Patrizia Camandona

Codice 29.6

D.D. 6 settembre 2004, n. 282

**ASL 5 - Collegno. Modifica precedente determinazione n. 274 del 19.08.04**

(omissis)

IL DIRIGENTE

(omissis)

determina

Di modificare il dispositivo della citata D.D. n. 274 del 19.08.04 che risulta così formulato: "di autorizzare l'ASL 5 di Collegno all'assunzione di n. 24 unità di personale del ruolo sanitario, fermo restando che la stessa dovrà riguardare esclusivamente le figure professionali inseriti nella richiesta nell'ambito delle risorse di cui alla D.G.R. n. 57-13240 del 03.08.04".

Avverso la presente determinazione è ammesso il ricorso entro 60 giorni innanzi al T.A.R. di Torino.

Il Dirigente responsabile  
Patrizia Camandona

Codice 29.6

D.D. 6 settembre 2004, n. 283

**A.S.L. n. 7 di Chivasso. Modifica precedente determinazione n. 275 del 19.08.04**

(omissis)

IL DIRIGENTE

(omissis)

determina

Di modificare il dispositivo della citata D.D. n. 275 del 19.08.04 che risulta così formulato: "di autorizzare l'ASL 7 di Chivasso all'assunzione di n. 2 unità di personale del ruolo sanitario, fermo restando che la stessa dovrà riguardare esclusivamente le figure professionali inseriti nella richiesta nell'ambito delle risorse di cui alla D.G.R. n. 57-13240 del 03.08.04".

Avverso la presente determinazione è ammesso il ricorso entro 60 giorni innanzi al T.A.R. di Torino.

Il Dirigente responsabile  
Patrizia Camandona

Codice 29.6

D.D. 7 settembre 2004, n. 284

**Organizzazione giornata di studio su "Appropriatezza clinica e organizzativa degli interventi di tonsillectomia e adeno-tonsillectomia". Impegno della somma di Euro 5.000,00= sul cap. 12176/2004 (A 100691 DGR 26-12054 del 23.3.2004). Erogazione all'ASL 7 di Chivasso**

(omissis)

IL DIRIGENTE

(omissis)

determina

- Di dare attivazione al programma formativo approvato con DGR 26-12054 del 23.3.2004;

- di approvare l'organizzazione del percorso di formazione dedicata ai Direttori Sanitari, Direttori di S.C. di ORL, Direttori di S.C. di Pediatria, Direttori di S.C. di Anestesiologia o operatori da loro delegati su "Appropriatezza clinica e organizzativa degli interventi di tonsillectomia e adeno-tonsillectomia: le Linee Guida del PNLG (Piano Nazionale Linee Guida)", così come si evince dal programma di cui all'allegato A;

- di stabilire che il corso venga svolto nella giornata del 22 Settembre 2004 presso Villa Gualino di Torino dalle ore 8,45 alle ore 13;

- di affidare la pianificazione e l'organizzazione delle attività didattiche all'ASL 7 di Chivasso;

- di impegnare la somma complessiva di Euro 5.000,00= esente IVA sul cap. 12176/2004 attingendo dall'accantonamento n. 100691 effettuato con DGR 26-12054 del 23.3.2004;

- di erogare la somma prevista a presentazione di regolare documentazione fiscale (fattura esente IVA, ai sensi della normativa vigente), da una elencazione delle spese sostenute e di apposita relazione sui lavori svolti da trattenere agli atti del Settore Regionale competente.

Il Dirigente responsabile  
Patrizia Camandona

Codice 29.6

D.D. 7 settembre 2004, n. 285

**D.M. 11.09.2003 - Corso di formazione in Medicina Generale. Modifica Determinazioni Dirigenziali n. 465 del 09.12.2003 e n. 135 del 13.05.2004**

(omissis)

IL DIRIGENTE

(omissis)

*determina*

- Di modificare la data di svolgimento dell'attività di studio guidato, a seguito delle precisazioni in premessa esposte, nel seguente modo:

incontro del 30 luglio 2004 effettuato il 23 luglio 2004

- di approvare la modifica della Determinazione Dirigenziale n. 135 del 13.05.04 come di seguito riportato:

docente sostituito	Giornata	Ore
Marzio Uberti	05.05.2004	4

docente individuato	Giornata	Ore
Roberti Marasso	05.05.2004	4

- di non prevedere ulteriore impegno di spesa.

Il Dirigente responsabile  
Patrizia Camandona

Codice 29.6

D.D. 7 settembre 2004, n. 286

**D.M. 11.09.2003 - Corso di formazione in Medicina Generale. Impegno della somma di Euro 6.000,00= IVA compresa sul cap. 12246/2004, attingendo dall'accantonamento n. 100830 effettuato con DGR 19-12288 del 13.4.2004**

(omissis)

IL DIRIGENTE

(omissis)

*determina*

- Di impegnare la somma di Euro 6.000,00= IVA compresa, relativa all'organizzazione delle attività di studio guidato attingendo dall'accantonamento n. 100830 effettuato con DGR 19-12288 del 13.4.2004;

- di prevedere la corresponsione di un compenso ai medici di Medicina Generale che partecipano in qualità di docente, ai sensi dell'art. 20 dell'accordo regionale per la Medicina Generale 2003-2005 siglato ai sensi DPR 270/2000, pari a Euro 400,00= I.V.A. inclusa per ogni sessione;

- di liquidare le somme dovute ai coordinatori delle attività teoriche e pratiche (appositamente individuati con la determinazione n. 465 del 09.12.2003, che svolgono tali attività di docenza, entro 90 giorni dalla registrazione del presente impegno ovvero dalla presentazione della relativa documentazione fiscale se successiva.

Il Dirigente responsabile  
Patrizia Camandona

Codice 29.6

D.D. 9 settembre 2004, n. 287

**ASL n. 3 di Torino. Autorizzazione assunzioni anno 2004 - Legge n. 350/2003**

(omissis)

IL DIRIGENTE

(omissis)

*determina*

Di autorizzare l'A.S.L. n. 3 di Torino all'assunzione di n. 10 unità di personale del ruolo sanitario, fermo restando che la stessa dovrà riguardare esclusivamente le figure professionali inserite nelle richieste e nell'ambito delle risorse di cui alla D.G.R. n. 57-13240 del 3.08.04.

Avverso la presente Determinazione è ammesso il ricorso entro 60 gg. innanzi al TAR di Torino.

Il Dirigente responsabile  
Patrizia Camandona

Codice 29.6

D.D. 9 settembre 2004, n. 288

**ASL n. 4 di Torino. Autorizzazione assunzioni anno 2004 - Legge n. 350/2003**

(omissis)

IL DIRIGENTE

(omissis)

*determina*

Di autorizzare l'A.S.L. n. 4 di Torino all'assunzione di n. 9 unità di personale del ruolo sanitario, fermo restando che la stessa dovrà riguardare esclusivamente le figure professionali inserite nella richiesta con esclusione della figura del Dirigente Medico Chirurgia Maxillo-facciale per le motivazioni di cui sopra e nell'ambito delle risorse di cui alla D.G.R. n. 57-13240 del 3.08.04.

Avverso la presente Determinazione è ammesso il ricorso entro 60 gg. innanzi al TAR di Torino.

Il Dirigente responsabile  
Patrizia Camandona

Codice 29.6

D.D. 9 settembre 2004, n. 289

**ASL n. 9 di Ivrea. Autorizzazione assunzioni anno 2004 - Legge n. 350/2003**

(omissis)

IL DIRIGENTE

(omissis)

*determina*

Di autorizzare l'A.S.L. n. 9 di Ivrea all'assunzione di n. 20 unità complessive di personale del ruolo sanitario, (con esclusione degli ulteriori n. 4 unità) fermo restando che la stessa dovrà riguardare esclusivamente le figure professionali inserite nelle richieste e nell'ambito delle risorse di cui alla D.G.R. n. 57-13240 del 3.08.04.

Avverso la presente Determinazione è ammesso il ricorso entro 60 gg. innanzi al TAR di Torino.

Il Dirigente responsabile  
Patrizia Camandona

Codice 29.6

D.D. 9 settembre 2004, n. 290

**ASL n. 12 di Biella. Autorizzazione assunzioni anno 2004 - Legge n. 350/2003**

(omissis)

## IL DIRIGENTE

(omissis)

*determina*

Di autorizzare l'A.S.L. n. 12 di Biella all'assunzione di n. 27 unità di personale del ruolo sanitario, fermo restando che la stessa dovrà riguardare esclusivamente le figure professionali inserite nella richiesta e nell'ambito delle risorse di cui alla D.G.R. n. 57-13240 del 3.08.04.

Avverso la presente Determinazione è ammesso il ricorso entro 60 gg. innanzi al TAR di Torino.

Il Dirigente responsabile  
Patrizia Camandona

Codice 29.6

D.D. 9 settembre 2004, n. 291

**ASL n. 16 di Mondovì. Autorizzazione assunzioni anno 2004 - Legge n. 350/2003**

(omissis)

## IL DIRIGENTE

(omissis)

*determina*

Di autorizzare l'A.S.L. n. 16 di Mondovì all'assunzione di n. 10 unità di personale del ruolo sanitario, fermo restando che la stessa dovrà riguardare esclusivamente le figure professionali inserite nella richiesta e nell'ambito delle risorse di cui alla D.G.R. n. 57-13240 del 3.08.04.

Avverso la presente Determinazione è ammesso il ricorso entro 60 gg. innanzi al TAR di Torino.

Il Dirigente responsabile  
Patrizia Camandona

Codice 29.6

D.D. 9 settembre 2004, n. 292

**ASL n. 19 di Asti. Autorizzazione assunzioni anno 2004 - Legge n. 350/2003**

(omissis)

## IL DIRIGENTE

(omissis)

*determina*

Di autorizzare l'A.S.L. n. 19 di Asti all'assunzione di n. 29 unità di personale del ruolo sanitario, fermo restando che la stessa dovrà riguardare esclusivamente le figure professionali inserite nella richiesta e nell'ambito delle risorse di cui alla D.G.R. n. 57-13240 del 3.08.04.

Avverso la presente Determinazione è ammesso il ricorso entro 60 gg. innanzi al TAR di Torino.

Il Dirigente responsabile  
Patrizia Camandona

Codice 29.6

D.D. 9 settembre 2004, n. 293

**ASL n. 21 di Casale Monferrato. Autorizzazione assunzioni anno 2004 - Legge n. 350/2003**

(omissis)

## IL DIRIGENTE

(omissis)

*determina*

Di autorizzare l'A.S.L. n. 21 Casale Monferrato all'assunzione di n. 20 unità di personale del ruolo sanitario, fermo restando che la stessa dovrà riguardare esclusivamente le figure professionali inserite nella richiesta e nell'ambito delle risorse di cui alla D.G.R. n. 57-13240 del 3.08.04.

Avverso la presente Determinazione è ammesso il ricorso entro 60 gg. innanzi al TAR di Torino.

Il Dirigente responsabile  
Patrizia Camandona

Codice 29.6

D.D. 9 settembre 2004, n. 294

**ASL n. 22 Novi Ligure. Autorizzazione assunzioni anno 2004 - Legge n. 350/2003**

(omissis)

## IL DIRIGENTE

(omissis)

*determina*

Di autorizzare l'A.S.L. n. 22 Novi Ligure all'assunzione di n. 19 unità di personale del ruolo sanitario, fermo restando che la stessa dovrà riguardare esclusivamente le figure professionali inserite nella richiesta e nell'ambito delle risorse di cui alla D.G.R. n. 57-13240 del 3.08.04.

Avverso la presente Determinazione è ammesso il ricorso entro 60 gg. innanzi al TAR di Torino.

Il Dirigente responsabile  
Patrizia Camandona

Codice 29.6

D.D. 9 settembre 2004, n. 295

**Ordine Mauriziano Ospedale Umberto I di Torino. Autorizzazione assunzioni anno 2004 - Legge n. 350/2003**

(omissis)

## IL DIRIGENTE

(omissis)

*determina*

Di autorizzare l'Ordine Mauriziano Umberto I di Torino all'assunzione di n. 1 unità di personale del ruolo sanitario, fermo restando che la stessa dovrà riguardare esclusivamente le figure professionali inserite nella richiesta e nell'ambito delle risorse di cui alla D.G.R. n. 57-13240 del 3.08.04.

Avverso la presente Determinazione è ammesso il ricorso entro 60 gg. innanzi al TAR di Torino.

Il Dirigente responsabile  
Patrizia Camandona

Codice 29.1

D.D. 13 settembre 2004, n. 297

**Autorizzazione in sanatoria all'Azienda Sanitaria Locale n. 8 di Chieri, per costituzione del diritto di superficie su terreni di pertinenza dell'Ospedale San Remigio di Carignano. Determinazioni del Direttore Generale dell'Azienda: n. 1018 del 24.12.2003, n. 208 del 23.02.2004, n. 731 dell'11.06.2004 e n. 1019 del 05.08.2004**

Premesso che:

- con D.P.G.R. n. 5542 del 29/12/1994 è stata costituita l'Azienda Sanitaria Locale n. 8 di Chieri;

- con DD.P.G.R. n. 2636/95 e n. 2492/1996, successivamente integrati e rettificati con Determinazione del Dirigente Responsabile del Settore Osservatorio Prezzi e Monitoraggio del Patrimonio Aziendale Sanitario - Direzione Controllo delle Attività Sanitarie della Regione Piemonte, n. 181 del 19/06/2000, è stato disposto il trasferimento dei beni immobili, esistenti al 31/12/1994, con vincolo di destinazione sanitaria, ai sensi dell'art. 5, comma 20 del D. Lgs. 30/12/1992, n. 502, modificato dall'art. 6 del D.Lgs. 07/12/1993, n. 517 e dell'art. 24 della L.R. 12/12/1997 n. 61, dai Comuni di Andezeno, Carignano, Carmagnola, Chieri, Moncalieri, Nichelino, None, all'Azienda Sanitaria Locale n. 8 di Chieri, tra i quali sono compresi i terreni siti in Carignano (To), in parte oggetto di costituzione del diritto di superficie, pertinenza dell'Ospedale San Remigio, via San Remigio nn. 48-50, a catasto censiti:

- Comune di Carignano: N.C.T. - Foglio 28, mappali nn. 131, 133, 134, 135 e 181;

come risulta dalla pag. 11 (undici) dell'allegato facente parte integrante e sostanziale della Determinazione del Dirigente del Settore Regionale (29.1), n. 181 del 19/06/2000, che a seguito frazionamento in data 15/01/1997 prot. 127, frazionamento in data 10/01/2001 prot. 725230 e frazionamento in data 14/01/2004 prot. 575, tutti presentati presso l'Ufficio del Territorio di Torino, Sezione Terreni, hanno assunto, per le parti oggetto di costituzione del diritto di superficie, i seguenti nuovi identificativi:

- Comune di Carignano: N.C.T. - Foglio 28, mappali nn. 181, 641, 701 e 702;

- dalla determinazione del Direttore Generale dell'Azienda Sanitaria Locale n. 8 di Chieri, n. 824 del 25.06.2004, risulta che i beni immobili di cui trattasi, oggetto di costituzione del diritto di superficie, rientrano nel patrimonio indisponibile di proprietà dell'Azienda;

- con determinazione del Direttore Generale dell'Azienda Sanitaria Locale n. 8 di Chieri, n. 1018 del 24/12/2003, avente per oggetto: "Richiesta d'autorizzazione alla Regione Piemonte per la costituzione di diritto di superficie, su terreno di pertinenza dell'Ospedale San Remigio di Carignano, a favore della Fondazione Cronici Quaranta di Carignano", pervenuta alla Regione Piemonte, Assessorato alla Sanità - Direzione Regionale Controllo delle Attività Sanitarie - Settore Osservatorio Prezzi e monitoraggio del Patrimonio Aziendale Sanitario, in data 09/01/2004, prot. 242/29.1, è stata richiesta la competente autorizzazione regionale;

- con Perizia Estimativa predisposta dal geom. Luigi Lusardi di Carignano, in data 04/11/2003, asseverata in data 05/11/2003, cron. 8911, presso la Cancelleria del Tribunale Ordinario di Torino, Sezione distaccata di Moncalieri, è stato ritenuto equo il valore di Euro 164.000,00 (euro centosessantaquattromila/00) per la definizione del canone annuo per l'esercizio del diritto di superficie di cui alla determinazione del Direttore Generale dell'Azienda Sanitaria Locale n. 8 di Chieri, n. 1018 del 24/12/2003, stabilendo in Euro 5200,00 (euro cinquemiladuecento/00) il canone annuo che la Fondazione Cronici Quaranta di Carignano dovrà versare all'A.S.L. n. 8 di Chieri;

- con determinazioni del Direttore Generale dell'Azienda Sanitaria Locale n. 8 di Chieri, n. 1018 del 24/12/2003, è stata approvata la Perizia Estimativa predisposta geom. Luigi Lusardi, relativa alla costituzione di diritto di superficie, su terreni di pertinenza dell'Ospedale San Remigio di Carignano, a favore della Fondazione Cronici Quaranta di Carignano, oggetto di richiesta di

autorizzazione regionale, ritenendo congruo il canone annuo di Euro 5200,00 (euro cinquemiladuecento/00) determinato nella stessa, che la Fondazione Cronici Quaranta di Carignano dovrà versare all'A.S.L. n. 8 di Chieri;

- con nota in data 03/12/2003 prot. 16405/D028/28.5 e successiva nota in data 24/12/2003 prot. 17420/D028/28.5 la Direzione Regionale Programmazione Sanitaria - Settore n. 28.5, ha espresso il parere di compatibilità/conformità a livello aziendale e regionale su quanto previsto nella determinazione del Direttore Generale dell'Azienda Sanitaria Locale n. 8 di Chieri, n. 1018 del 24/12/2003;

- con nota in data 12/01/2004 prot. 280/29.1 la Direzione Regionale Controllo delle Attività Sanitarie - Settore Osservatorio Prezzi e Monitoraggio del Patrimonio Aziendale Sanitario, ha richiesto all'Azienda Sanitaria Locale n. 8 di Chieri l'integrazione della determinazione del Direttore Generale, n. 1018 del 24/12/2003;

- con determinazione del Direttore Generale dell'Azienda Sanitaria Locale n. 8 di Chieri, n. 208 del 23/02/2004, avente per oggetto: "Integrazione alla determinazione n. 1019 del 24 dicembre 2003. Richiesta alla Regione Piemonte di autorizzazione in sanatoria per la costituzione di diritto di superficie, su terreno di pertinenza dell'Ospedale San Remigio di Carignano, a favore della Fondazione Cronici Quaranta di Carignano." pervenuta alla Regione Piemonte, Assessorato alla Sanità - Direzione Regionale Controllo delle Attività Sanitarie - Settore Osservatorio Prezzi e monitoraggio del Patrimonio Aziendale Sanitario, in data 02/03/2004, prot. 3164/29.1, è stata integrata la precedente richiesta di autorizzazione regionale, indicando per mero errore materiale, sia nell'oggetto che nel testo della suddetta determinazione, il "n. 1019" anziché il "n. 1018";

- con determinazione del Direttore Generale dell'Azienda Sanitaria Locale n. 8 di Chieri, n. 731 del 11/06/2004, avente per oggetto:

determinazione n. 208 del 23 febbraio 2004 "Integrazione alla determinazione n. 1019 del 24 dicembre 2003. Richiesta alla Regione Piemonte di autorizzazione in sanatoria per la costituzione di diritto di superficie, su terreno di pertinenza dell'Ospedale San Remigio di Carignano, a favore della Fondazione Cronici Quaranta di Carignano." pervenuta alla Regione Piemonte, Assessorato alla Sanità - Direzione Regionale Controllo delle Attività Sanitarie - Settore Osservatorio Prezzi e Monitoraggio del Patrimonio Aziendale Sanitario, in data 18/06/2004, prot. 9865/29.1, è stata rettificata la precedente determinazione n. 208 sostituendo sia nell'oggetto che nel testo il "n. 1019" con il "n. 1018";

- con determinazione del Direttore Generale dell'Azienda Sanitaria Locale n. 8 di Chieri, n. 1019 del 05/08/2004, avente per oggetto:

e ed integrazioni alle determinazioni 1018 del 24 dicembre 2003, n. 208 del 23 febbraio 2004 e n. 731 del 11 giugno 2004. Richiesta alla Regione Piemonte di autorizzazione in sanatoria per la costituzione di diritto di superficie, su terreni di pertinenza dell'Ospedale San Remigio di Carignano, a favore della Fondazione Cronici Quaranta di Carignano. pervenuta alla Regione Piemonte, Assessorato alla Sanità - Direzione Regionale Controllo delle Attività Sanitarie - Settore Osservatorio Prezzi e Monitoraggio del Patrimonio Aziendale Sanitario: in data 11/08/2004, prot. 12415/29.1, sono state rettificate ed integrate le precedenti determinazioni di richiesta della competente autorizzazione regionale;

- l'art. 22 della L.R. 51/97 attribuisce, tra l'altro, al dirigente di settore l'adozione di tutti gli atti che impegnano l'Amministrazione Regionale verso l'esterno.



Vista la determinazione del Direttore Generale dell'Azienda Sanitaria Locale n. 8 di Chieri, n. 1019 del 05/08/2004, nella quale si dichiara che:

- attraverso il mappale n. 135 del foglio n. 28 del C.T. sarà consentito il passaggio da via San Remigio all'ingresso della Struttura Fondazione Cronici Quaranta;
- il ricavato della costituzione di diritto di superficie, verrà utilizzato per la gestione delle spese correnti;
- dal momento della firma dell'atto notarile la contro parte dovrà versare per 99 (novantanove) anni la somma di Euro 5.200,00 (euro cinquemiladuecento/00) che saranno incassati in due rate semestrali al conto 4.60.02.03 entrate da terreni e da immobili da reddito;
- la somma di Euro 5.200,00 (euro cinquemiladuecento/00) sarà rivalutata annualmente in base al 75% dell'indice I.S.T.A.T.;
- al termine dei 99 (novantanove) anni verrà esercitato sui terreni oggetto di costituzione di diritto di superficie, il diritto di confusione a favore dell'Azienda Sanitaria Locale n. 8;

- quanto previsto nella determinazione del Direttore Generale dell'Azienda Sanitaria Locale n. 8 di Chieri, n. 1028 del 06/08/2004, non contrasta con la programmazione a livello aziendale e regionale;

e con le quali si richiede la competente autorizzazione regionale per la costituzione del diritto di superficie di cui trattasi, ai sensi dell'art. 14 e 15 della L.R. n. 8/95, dell'art. 3 della L.R. n. 69/96 e dell'art. 5 comma 2 del d. lgs. 229/99.

Ritenuto in considerazione di quanto precede, di autorizzare in sanatoria l'Azienda Sanitaria Locale n. 8 di Chieri, alla costituzione del diritto di superficie sui terreni di pertinenza dell'Ospedale San Remigio di Carignano, a favore della Fondazione Cronici Quaranta di Carignano, terreni facenti parte del patrimonio indisponibile dell'A.S.L. stessa, siti in Carignano (To), via San Remigio nn. 48- 50, a catasto censiti:

- Comune di Carignano: N.C.T. - Foglio 28, mappali nn. 131, 133; 134, 135 e 181;

come risulta dalla pag. 11 (undici) dell'allegato facente parte integrante e sostanziale della Determinazione del Dirigente del Settore Regionale (29.1), n. 181 del 19/06/2000, che a seguito frazionamento in data 15/01/1997 prot. 127, frazionamento in data 10/01/2001 prot. 725230, e frazionamento in data 14/01/2004 prot. 575, tutti presentati presso l'Ufficio del Territorio di Torino, Sezione Terreni, hanno assunto, per le parti oggetto di costituzione del diritto di superficie, i seguenti nuovi identificativi:

- Comune di Carignano: N.C.T. - Foglio 28, mappali nn. 181., 641, 701 e 702;

#### IL DIRIGENTE

visti gli artt. 3 e 16 del d.lgs. n. 29/93 e sue modificazioni;

vista la L.R. n. 8 del 18/01/1995;

vista la L.R. n. 69 del 04/09/1996;

visto l'art. 22 della L.R. n. 51/97;

visto l'art. 5 comma 2 del d.lgs. n. 229/99;

in conformità con gli indirizzi ed i criteri previsti in materia dalla normativa vigente,

#### determina

1) Di autorizzare in sanatoria ai sensi dell'artt. 11 e 14 della L.R. n. 8/95 e dell'art. 5 comma 20 del d.lgs. 229/99, l'Azienda Sanitaria Locale n. 8 di Chieri, alla cancellazione dal patrimonio indisponibile, al fine della costituzione del diritto di superficie, dei terreni di pertinenza dell'Ospedale San Remigio di Carignano, facenti parte del patrimonio indisponibile dell'A.S.L. stessa, siti

in Carignano (To), via San Remigio nn. 48-50, a catasto censiti:

- Comune di Carignano: N.C.T. - Foglio 28, mappali nn. 131, 133, 134, 135 e 181;

come risulta dalla pag. 11 (undici) dell'allegato facente parte integrante e sostanziale della Determinazione del Dirigente del Settore Regionale (29.1), n. 181 del 19/06/2000, che a seguito frazionamento in data 15/01/1997 prot. 127, frazionamento in data 10/01/2001 prot. 725230, e frazionamento in data 14/01/2004 prot. 575, tutti presentati presso l'Ufficio del Territorio di Torino, Sezione Terreni, hanno assunto, per le parti oggetto di costituzione del diritto di superficie, i seguenti nuovi identificativi:

- Comune di Carignano: N.C.T. - Foglio 28, mappali nn. 181, 641, 701 e 702;

2) di autorizzare in sanatoria ai sensi dell'artt. 11, 14, 15 della L.R. n. 8/95 e dell'art. 3 della L.R. 69/96 e dell'art. 5 comma 20 del d.lgs. 229/99, l'Azienda Sanitaria Locale n. 8 di Chieri, alla costituzione del diritto di superficie, sui terreni di pertinenza dell'Ospedale San Remigio di Carignano, facenti parte del patrimonio indisponibile dell'A.S.L. stessa, siti in Carignano (To), via San Remigio nn. 48- 50, a catasto censiti:

- Comune di Carignano: N.C.T. - Foglio 28, mappali nn. 131, 133, 134, 135 e 181;

come risulta dalla pag. 11 (undici) dell'allegato facente parte integrante e sostanziale della Determinazione del Dirigente del Settore Regionale (29.1), n. 181 del 19/06/2000, che a seguito frazionamento in data 15/01/1997 prot. 127, frazionamento in data 10/01/2001 prot. 725230, e frazionamento in data 14/01/2004 prot. 575, tutti presentati presso l'Ufficio del Territorio di Torino, Sezione Terreni, hanno assunto, per le parti oggetto di costituzione del diritto di superficie, i seguenti nuovi identificativi:

- Comune di Carignano: N.C.T. - Foglio 28, mappali nn. 181, 641, 701 e 702;

3) di dare atto che l'Azienda Sanitaria Locale n. 8 di Chieri, dovrà procedere alla predisposizione delle pratiche amministrative e di tutta la documentazione necessaria ai fini dell'ottenimento di necessarie autorizzazioni da parte di altri Enti od Autorità competenti ed in particolare a quanto previsto dalla Legge 01/06/1939, n. 1089 e s.m.i., d.lgs. n. 490/99 e s.m.i. e d.lgs. n. 42 del 22/01/2004;

4) di dare atto che per la costituzione della concessione superficaria dovranno essere osservati i seguenti limiti e condizioni:

- intransferibilità a terzi del diritto di concessione superficaria;

- non ipotecabilità dell'oggetto della concessione;

- limitazione dell'uso a quanto previsto dall'atto notarile;

- divieto di cedere a terzi l'uso delle superfici in assenza di preventiva autorizzazione da parte dell'A.S.L. n. 8;

5) di dare atto che:

- quanto previsto nella determinazione del Direttore Generale dell'Azienda Sanitaria Locale n. 8 di Chieri, n. 1028 del 06/08/2004, non contrasta con la programmazione a livello aziendale e regionale;

- attraverso il mappale n. 135 del foglio n. 28 del C.T. sarà consentito il passaggio da via San Remigio all'ingresso della Struttura Fondazione Cronici Quaranta;

- il ricavato della costituzione di diritto di superficie, verrà utilizzato per la gestione delle spese correnti;

- dal momento della firma dell'atto notarile la Fondazione Cronici Quaranta dovrà versare per 99 (novantanove) anni la somma di Euro 5.200,00 (euro cinquemila-

laduecento/00) che saranno incassati in due rate semestrali al conto 4.60.02.03 entrate da terreni e da immobili da reddito;

- la somma di Euro 5.200,00 (euro cinquemiladuecento/00) sarà rivalutata annualmente in base al 75% dell'indice I.S.T.A.T.;

- al termine dei 99 (novantanove) anni verrà esercitato sui terreni oggetto di costituzione di diritto di superficie, il diritto di confusione a favore dell'Azienda Sanitaria Locale n. 8, senza alcun indennizzo alla Fondazione Cronici Quaranta da parte di quest'ultima;

il tutto in conformità alla determinazione del Direttore Generale dell'Azienda Sanitaria Locale n. 8 di Chieri, n. 1019 del 05/08/2004;

6) di prendere atto della nota in data 03/12/2003 prot. 16405/0028/28.5 e successiva nota in data 24/12/2003 prot. 17420/0028/28.5, con la quale la Direzione Regionale Programmazione Sanitaria ha espresso il parere di compatibilità/conformità a livello aziendale e regionale su quanto previsto nella determinazione del Direttore Generale dell'Azienda Sanitaria Locale n. 8 di Chieri, nn. 1018/2003, 208/2004, 731/2004 e 1019/2004;

7) di prendere atto, alla luce del parere espresso dalla Direzione Programmazione Sanitaria ed al fine del rilascio delle presenti autorizzazioni, che la costituzione del diritto di superficie, sui terreni di pertinenza dell'Ospedale San Remigio di Carignano, di cui trattasi, è conforme alla programmazione a livello aziendale e regionale, in quanto espressamente dichiarato dal Direttore Generale dell'Azienda Sanitaria Locale n. 8 di Chieri, nelle proprie determinazioni nn. 1018/2003, 208/2004, 731/2004 e 1019/2004;

8) di dare atto che l'Azienda Sanitaria Locale n. 8 di Chieri, dovrà provvedere alla costituzione del diritto di superficie, sui terreni di cui trattasi, di pertinenza dell'Ospedale San Remigio ai Carignano, a favore della Fondazione Cronici Quaranta di Carignano, nel rispetto delle procedure previste dalla normativa vigente in materia;

9) di dare atto che i beni immobili di cui sopra, fanno parte del patrimonio indisponibile dell'A.S.L. n. 8 di Chieri.

Il Dirigente responsabile  
Giovanni Giannuzzi

Codice 29.6

D.D. 13 settembre 2004, n. 298

**ASO S. Antonio e Biagio di Alessandria. Autorizzazione assunzioni anno 2004 - Legge n. 350/2003**

(omissis)

IL DIRIGENTE

(omissis)

*determina*

Di autorizzare l'A.S.O. S. Antonio e Biagio e Cesare Arrigo di Alessandria all'assunzione di n. 33 unità di personale del ruolo sanitario, fermo restando che la stessa dovrà riguardare esclusivamente le figure professionali inserite nella richiesta e nell'ambito delle risorse di cui alla D.G.R. n. 57-13240 del 3.08.04.

Avverso la presente Determinazione è ammesso il ricorso entro 60 gg. innanzi al TAR di Torino.

Il Dirigente responsabile  
Patrizia Camandona

Codice 29.6

D.D. 13 settembre 2004, n. 299

**ASL n. 12 di Biella - Prestazioni aggiuntive ex L. n. 47/2004 - Autorizzazione integrazione**

(omissis)

IL DIRIGENTE

(omissis)

*determina*

- Di autorizzare l'ASL n. 12 di Biella a remunerare prestazioni aggiuntive per il proprio personale così come individuato dalla normativa vigente e dall'accordo sindacale recepito con D.G.R. n. 46-6292 del 10.6.2002, per un importo complessivo di Euro 54.093,36 nel periodo 01.01.2004/31.12.2004, d'intesa che, qualora in detto periodo, l'Azienda provveda all'assunzione, a qualsiasi titolo, di personale o di prestazioni relative ai profili di carriera presi a base per l'individuazione dell'indicato tetto spendibile, il costo di questo personale dovrà essere imputato al tetto medesimo;

- di richiedere all'ASL n. 12 di Biella di trasmettere, alla scadenza del periodo di cui sopra, e, comunque, entro il 31.03.2005 la certificazione con rendiconto della spesa sostenuta nel periodo di riferimento 01.01.2004/31.12.2004 per le prestazioni aggiuntive ex L. n. 47/2004 d'intesa che in nessun caso l'erogazione aziendale potrà superare quanto autorizzato complessivamente e pari a Euro 135.233,40.

Avverso la presente determinazione è ammesso il ricorso entro 60 giorni innanzi al TAR di Torino.

Il Dirigente responsabile  
Patrizia Camandona

Codice 29.4

D.D. 14 settembre 2004, n. 300

**Laboratorio Analisi "Raffaello" S.r.l. - C.so Raffaello n. 17/G - Torino. Richiesta autorizzazione variazione direzione tecnica**

(omissis)

IL DIRIGENTE

(omissis)

*determina*

- Di autorizzare la S.r.l. "Raffaello" con sede in C.so Raffaello, 17/G - Torino, a nominare quale nuovo direttore tecnico del laboratorio analisi il dott. Ferdinando Leopoldo Fontana, laureato in Medicina e Chirurgia, specializzato in Ematologia Clinica e di Laboratorio ed iscritto all'Ordine Provinciale dei Medici Chirurghi e degli Odontoiatri di Torino.

- Di far carico alla Società autorizzata del pagamento della tassa di cui al D.L. 230/91 e L.R. 60/97.

Il Dirigente responsabile  
Michele Oberto Tarena

Codice 29.4

D.D. 14 settembre 2004, n. 301

**I.C.S. - Ambulatorio Medico Polispecialistico - Via Giolitti n. 2 - Torino. Richiesta autorizzazione variazione direzione tecnica**

(omissis)

IL DIRIGENTE

(omissis)

determina

- Di autorizzare la S.r.l. "I.C.S. - Ambulatorio Medico Polispecialistico" con sede in Via Giolitti, 2 - Torino, a nominare quale nuovo direttore tecnico del laboratorio analisi la dott.ssa Annalisa Petrozziello, laureata in Scienze Biologiche, specializzata in Microbiologia e Virologia ed iscritta all'Ordine Nazionale dei Biologi.

- Di far carico alla Società autorizzata del pagamento della tassa di cui al D.L. 230/91 e L.R. 60/97.

Il Dirigente responsabile  
Michele Oberto Tarena

Codice 29.4

D.D. 14 settembre 2004, n. 302

**A.N.S.A. S.r.l. - Via Santorre di Santarosa n. 18 - Torino**  
**- Richiesta autorizzazione variazione direzione tecnica**

(omissis)

IL DIRIGENTE

(omissis)

determina

- Di autorizzare la S.r.l. "A.N.S.A." con sede in Via Santorre di Santarosa, 18 - Torino - a nominare quale nuovo direttore tecnico del laboratorio analisi la dott.ssa Valentina Piretto, laureata in Scienze Biologiche, specializzata in Patologia Clinica ed iscritta all'Ordine Nazionale dei Biologi.

- Di far carico alla Società autorizzata del pagamento della tassa di cui al D.L. 230/91 e L.R. 60/97.

Il Dirigente responsabile  
Michele Oberto Tarena

Codice 29.4

D.D. 14 settembre 2004, n. 303

**Nuova Lamp S.r.l. - C.so Regina Margherita n. 136 - Torino. Richiesta autorizzazione variazione direzione tecnica**

(omissis)

IL DIRIGENTE

(omissis)

determina

- Di autorizzare la S.r.l. "Nuova Lamp" con sede in C.so Regina Margherita, 136 - Torino - a nominare quale nuovo direttore tecnico del laboratorio analisi la dott.ssa Laura Paganelli, laureata in Scienze Biologiche, specializzata in Patologia Generale ed iscritta all'Ordine Nazionale dei Biologi.

- Di far carico alla Società autorizzata del pagamento della tassa di cui al D.L. 230/91 e L.R. 60/97.

Il Dirigente responsabile  
Michele Oberto Tarena

Codice 29.4

D.D. 14 settembre 2004, n. 304

**Nuova Lamp S.r.l. - Via Cavour n. 38 - Settimo T.se. Richiesta autorizzazione variazione direzione tecnica**

(omissis)

IL DIRIGENTE

(omissis)

determina

- Di autorizzare la S.r.l. "Nuova Lamp" con sede in Via Cavour, 38 - Settimo T.se, a nominare quale nuovo direttore tecnico del laboratorio analisi la Dott.ssa Tiziana Spadoni, laureata in Scienze Biologiche, specializzata in Patologia Generale ed iscritta all'Ordine Nazionale dei Biologi.

- Di far carico alla Società autorizzata del pagamento della tassa di cui al D.L. 230/91 e L.R. 60/97.

Il Dirigente responsabile  
Michele Oberto Tarena

Codice 29.3

D.D. 14 settembre 2004, n. 305

**Direzione 29 Settore Assistenza Ospedaliera e Territoriale. Impegno sul Cap. 12170/2004 del Bilancio per l'esercizio finanziario 2004 (A 100496) della somma di Euro 25.000,00, oneri fiscali inclusi, per il finanziamento per l'anno 2004, delle attività assegnate alla "Struttura" di cui all'art. 12, D.P.R. 446/01**

(omissis)

IL DIRIGENTE

(omissis)

determina

- Di impegnare, per l'anno 2004, la somma di Euro 25.000,00 (venticinquemila/00), oneri fiscali inclusi, sul cap. 12170/04 del Bilancio per l'esercizio finanziario 2004 (A100496), per il finanziamento delle attività assegnate alla "Struttura", di cui all'art. 12, D.P.R. n. 446/01 (Commissione regionale deputata alla formazione delle Graduatorie, al conferimento degli incarichi, ecc. ecc., relativi a Biologi, Chimici e Psicologi).

- L'erogazione della somma spettante a titolo di compenso per l'attività svolta nel corso dell'anno 2004, verrà effettuata, in un'unica rata, direttamente all'A.S.L. n. 2 di Torino, presso la quale opera la "Struttura", di cui all'art. 12, D.P.R. n. 446/01, subordinatamente alla presentazione di regolare documentazione contabile e fiscale, accompagnata da dettagliata relazione sull'attività svolta.

Il Dirigente responsabile  
Daniela Nizza

Codice 29.4

D.D. 15 settembre 2004, n. 306

**S.A.S. Bo.Ca di Bongiorno Luciano e C.. Autorizzazione alla variazione della direzione tecnica dell'ambulatorio di recupero e rieducazione funzionale di 1° livello sito in Gassino Torinese (TO) - C.so Italia, 68**

(omissis)

IL DIRIGENTE

(omissis)

determina

- Di autorizzare la s.a.s. Bo.Ca di Bongiorno Luciano e C. alla variazione della direzione tecnica dell'ambulatorio di recupero e rieducazione funzionale di 1° livello sito in Gassino Torinese - C.so Italia, 68 - con nomina del Dott. Pierluigi Desimone, laureato in Medicina e

Chirurgia specialista in Fisioterapia ed iscritto all'Ordine dei Medici della Provincia di Torino

- di far carico alla Società di comunicare in via preventiva per la relativa autorizzazione ogni eventuale variazione di titolarità, direzione tecnica, attrezzature principali e locali d'esercizio.

Il Dirigente responsabile  
Michele Oberto Tarena

Codice 29.4

D.D. 15 settembre 2004, n. 308

**S.A.S. Centro Medico Fisioterapico Erboria di Peiretti Maria e C.. Presa d'atto della variazione della denominazione sociale ed autorizzazione alla variazione della direzione tecnica dell'ambulatorio di recupero e rieducazione funzionale di 1° livello sito in Torino - Via S. Marino, 5**

(omissis)

IL DIRIGENTE

(omissis)

*determina*

- Di prendere atto della variazione della denominazione sociale dell'ambulatorio di recupero e rieducazione funzionale di 1° livello sito in Torino - Via S. Marino, 5 - da s.a.s. Centro Medico Erboria di Maria Peiretti e s.a.s. Centro Medico Erboria di Gattino Maria Margherita e C.;

- di autorizzare il Centro Medico Erboria di Gattino Maria Margherita e C. s.a.s. alla variazione della direzione tecnica dell'ambulatorio di recupero e rieducazione funzionale di 1° livello sito in Torino - V. S. Marino, 5 - con nomina del Dott. Valentino Calcagni laureato in Medicina e Chirurgia specialista in Fisiocinesiterapia Ortopedica, Infortunistica e Assicurazioni Sociali, L.D. Clinica Ortopedica e Traumatologica, Ortopedia e Traumatologia, ed iscritto all'Ordine dei Medici della provincia di Torino.

- di far carico alla Società di comunicare in via preventiva per la relativa autorizzazione ogni eventuale variazione di titolarità, direzione tecnica, attrezzature principali e locali d'esercizio.

Il Dirigente responsabile  
Michele Oberto Tarena

Codice 29.5

D.D. 16 settembre 2004, n. 309

**Costituzione di una Commissione di studio per la sorveglianza epidemiologica dei soggetti affetti da deficit di ormone somatotropo o della sua attività biologica**

(omissis)

IL DIRIGENTE

(omissis)

*determina*

- Di costituire una Commissione di studio per la sorveglianza epidemiologica dei soggetti affetti da deficit di ormone somatotropo e della sua attività biologica così come indicato in premessa.

Il Dirigente responsabile  
Cristiana Pellegrini

Codice 29.6

D.D. 20 settembre 2004, n. 310

**ASL n. 20 di Alessandria - Prestazioni aggiuntive ex L. 47/2004 - Autorizzazione - Integrazione**

(omissis)

IL DIRIGENTE

(omissis)

*determina*

- Di autorizzare l'ASL n. 20 di Alessandria a remunerare ulteriori prestazioni aggiuntive per il proprio personale così come individuato dalla normativa vigente e dall'accordo sindacale recepito con D.G.R. n. 46-6292 del 10.6.2002, per un importo di Euro 7.805,88 nel periodo 01.09.2004/31.12.2004, d'intesa che, qualora in detto periodo, l'Azienda provveda all'assunzione, a qualsiasi titolo, di personale o di prestazioni relative ai profili in carenza presi a base per l'individuazione dell'indicato tetto spendibile, il costo di questo personale dovrà essere imputato al tetto medesimo;

- di richiedere all'ASL n. 20 di Alessandria di trasmettere, alla scadenza del periodo di cui sopra, e, comunque, entro il 31.12.2005 la certificazione con rendiconto della spesa sostenuta nel periodo di riferimento 01.12.2004/31.12.2004 per le prestazioni aggiuntive ex L. n. 47/2004 d'intesa che in nessun caso l'erogazione aziendale potrà superare quanto autorizzato complessivamente pari a Euro 332.366,04.

Avverso la presente determinazione è ammesso il ricorso entro 60 giorni innanzi al TAR di Torino.

Il Dirigente responsabile  
Patrizia Camandona

Codice 29.6

D.D. 20 settembre 2004, n. 311

**Organizzazione corso di formazione per l'integrazione nei servizi di emergenza sanitaria - anno didattico 2004/2005. Impegno di spesa di Euro 80.000,00= (cap. 12174/2004 A 100832 DGR 19-12288 del 13.4.2004)**

(omissis)

IL DIRIGENTE

(omissis)

*determina*

- Approvare il Comunicato di adesione al corso di formazione per l'integrazione dei medici nei servizi di emergenza sanitaria (ex art. 66 D.P.R. 270/2000) relativo all'anno didattico 2004/2005 (allegato A alla presente determinazione) che dovrà essere pubblicato sul BURP, contenente i requisiti necessari per la partecipazione al corso, il numero massimo dei medici da inserire nella formazione a seguito del superamento della prova di ammissione, il numero delle risposte esatte che determinano il superamento della prova di ammissione, le modalità della stesura della graduatoria per ogni sede formativa, il fac-simile della domanda da inviare alla Regione Piemonte;

- di individuare quali sedi formative:

ASO Maggiore della Carità di Novara

ASO San Giovanni di Torino

ASO S. Croce di Cuneo

ASO SS. Antonio e Biagio di Alessandria

- di individuare quali direttori e responsabili del corso di formazione presso le sedi sopra individuate rispettiva-



mente: la Dott.ssa Egle Valle, il Prof. Valerio Gai, il Dott. Giuseppe Lauria, Dott. Ivo Casagrande

- di definire la spesa massima per lo svolgimento del corso presso ciascuna sede formativa, nonchè per l'acquisto o la sostituzione di materiale didattico, in Euro 20.000,00=;

- di impegnare la somma complessiva di Euro 80.000,00= sul cap. 12174/2004, attingendo all'accantonamento n. 100832, effettuato con D.G.R. n. 19-12288 del 13.4.2004 per lo svolgimento del corso di formazione per l'integrazione dei medici nei servizi di emergenza sanitaria (ex art. 66 D.P.R. 270/2000) relativo all'anno didattico 2004/2005;

- di autorizzare l'erogazione della somma impegnata, anche in forma graduale, a presentazione di regolare documentazione fiscale (fattura esente IVA ai sensi della normativa vigente) e di apposito elenco delle spese sostenute da trattenere agli atti del Settore competente;

- di prevedere che le sedi formative individuate nella presente Determinazione possano concordare ed organizzare lo svolgimento di parti del programma del corso, relativamente alle ore di pratica, in collaborazione con altre Aziende Sanitarie o Centrali Operative 118 della Regione Piemonte;

- di prevedere che in caso di attività organizzate in collaborazione come sopra enunciato, l'erogazione di eventuali spettanze all'A.S.R. collaborante avvenga a cura della sede formativa individuata con la presente determinazione utilizzando il finanziamento assegnato dalla Regione Piemonte. Tali spese devono essere rendicontate unitamente a quelle sostenute per le attività svolte presso la sede principale.

Il Dirigente responsabile  
Patrizia Camandona

Codice 29.3

D.D. 23 settembre 2004, n. 316

**Casa di Cura Privata "Villa Igea", sita in Acqui Terme: autorizzazione alla nomina del F.F. Direttore Sanitario Dr. Sergio Rigardo, in sostituzione del Dr. Angelo Ivaldi**

(omissis)

IL DIRIGENTE

(omissis)

determina

Di autorizzare, sulla base della richiesta presentata dal Legale Rappresentante della Casa di Cura privata "Villa Igea", sita in Acqui Terme, Strada Moirano 2, la nomina del Facente Funzioni Direttore Sanitario nella persona del Dr. Sergio Rigardo, iscritto all'Ordine Provinciale dei Medici Chirurghi di Alessandria, in sostituzione del Dr. Angelo Ivaldi;

di subordinare la sopraccitata autorizzazione alla verifica delle eventuali incompatibilità previste dalla normativa vigente. A tal fine il sanitario in oggetto dovrà far pervenire alla competente Azienda Sanitaria Locale 22 di Novi Ligure immediata comunicazione di eventuali situazioni di incompatibilità;

di fare carico alla Società titolare della Casa di Cura in oggetto di richiedere autorizzazione, in via preventiva, per ogni eventuale elemento di variazione al presente od a precedenti provvedimenti autorizzativi.

Avverso la presente determinazione è ammesso ricorso al T.A.R. nel termine di gg. 60 dalla notificazione o dall'avvenuta piena conoscenza.

Il Dirigente responsabile  
Daniela Nizza

Codice 29.3

D.D. 23 settembre 2004, n. 317

**Presidio Ospedaliera "Beata Vergine della Consolata", sito in San Maurizio Canavese: autorizzazione alla nomina del Direttore Sanitario Dr.ssa Stefania Zamburlini, in sostituzione del Dr. Vito Plastino**

(omissis)

IL DIRIGENTE

(omissis)

determina

Di autorizzare, sulla base della richiesta presentata dal Legale Rappresentante del Presidio Ospedaliero "Beata Vergine della Consolata" sito in San Maurizio Canavese, Via Fatebenefratelli 70, la nomina del Direttore Sanitario nella persona della Dr.ssa Stefania Zamburlini, iscritta all'Ordine Provinciale dei Medici Chirurghi di Cuneo, in sostituzione del Dr. Vito Plastino;

di subordinare la sopraccitata autorizzazione alla verifica delle eventuali incompatibilità previste dalla normativa vigente. A tal fine il sanitario in oggetto dovrà far pervenire alla competente Azienda Sanitaria Locale 6 di Ciriè immediata comunicazione di eventuali situazioni di incompatibilità;

di fare carico al Presidio in oggetto di richiedere autorizzazione, in via preventiva, per ogni eventuale elemento di variazione al presente od a precedenti provvedimenti autorizzativi.

Avverso la presente determinazione è ammesso ricorso al T.A.R. nel termine di gg. 60 dalla notificazione o dall'avvenuta piena conoscenza.

Il Dirigente responsabile  
Daniela Nizza

Codice 29.3

D.D. 23 settembre 2004, n. 318

**Casa di Cura Privata "San Secondo", sita in Asti: autorizzazione alla nomina del F.F. Direttore Sanitario Dr. Aris D'Anelli, in sostituzione della Dr.ssa Mariangela Capra**

(omissis)

IL DIRIGENTE

(omissis)

determina

Di autorizzare, sulla base della richiesta presentata dal Legale Rappresentante della Casa di Cura privata "San Secondo" sita in Asti, Via Pietro Micca 24, la nomina del Facente Funzioni Direttore Sanitario, nella persona del Dr. Aris D'Anelli, iscritto all'Ordine Provinciale dei Medici Chirurghi e degli Odontoiatri di Asti, in sostituzione della Dr.ssa Mariangela Capra;

di subordinare la sopraccitata autorizzazione alla verifica delle eventuali incompatibilità previste dalla normativa vigente. A tal fine il sanitario in oggetto dovrà far pervenire alla competente Azienda Sanitaria Locale 19 di

Asti immediata comunicazione di eventuali situazioni di incompatibilità;

di fare carico alla Società titolare della Casa di Cura in oggetto di richiedere autorizzazione, in via preventiva, per ogni eventuale elemento di variazione al presente od a precedenti provvedimenti autorizzativi.

Avverso la presente determinazione è ammesso ricorso al T.A.R. nel termine di gg. 60 dalla notificazione o dall'avvenuta piena conoscenza.

Il Dirigente responsabile  
Daniela Nizza

Codice 29.6

D.D. 23 settembre 2004, n. 320

**Convenzione con l'ASL n. 5 per la collaborazione della Dott.ssa Barbara Vinassa a supporto del Settore Organizzazione, Personale, Formazione delle Risorse Umane della Direzione 29 - Controllo delle Attività sanitarie**

(omissis)

Il Dirigente responsabile  
Patrizia Camandona

Codice 29

D.D. 21 settembre 2004, n. 321

**Costituzione della Commissione Paritetica di cui all'Accordo regionale con le associazioni sindacali delle farmacie al pubblico recepito con DGR n. 37-13371 del 13.09.2004**

(omissis)

IL DIRETTORE

(omissis)

determina

- La Commissione Paritetica prevista dall'Accordo con le associazioni sindacali delle farmacie al pubblico, recepito con Dgr n. 37-13371 del 13.9.2004, è così composta:

Presidente

arch. Luigi Robino Direttore regionale Direzione Controllo Attività Sanitarie

Rappresentanti Aziende sanitarie regionali

Dr.ssa Patrizia Brini Farmacista Dirigente ASL 13 Novara

Dr. Luigi Giuliani Farmacista Dirigente ASO Novara

Dr. Carmelo Infantino Farmacista Dirigente ASL 5 Collegno

Rappresentanti Associazioni sindacali farmacie al pubblico

Dr. Luciano Platter Federfarma Piemonte

Dr. Massimo Mana Associazione Titolari Farmacia Provincia Cuneo

Dr. Andrea Colombo Associazione Titolari Farmacia Provincia Torino

- le funzioni di segreteria della Commissione sono assicurate dal Settore regionale Assistenza Farmaceutica;

- la Commissione opererà a titolo gratuito e rimarrà in carica per tutto il periodo di validità dell'Accordo, ovvero fino al 10 settembre 2005.

Il Direttore regionale  
Luigi Robino

Codice 29.5

D.D. 30 settembre 2004, n. 322

**Revoca della D.G.R. n. 203-35147 del 23.05.1994 di autorizzazione ai sensi dell'art. 2 del D.lgs 538/92, in capo alla ditta Effe Zeta Farmaceutici per il deposito sito nel Comune di Oleggio Castello (NO), in Via V. Veneto, 58**

(omissis)

IL DIRIGENTE

(omissis)

determina

- Di revocare la D.G.R. n. 203-35147 del 23.05.1994 di autorizzazione alla distribuzione all'ingrosso di medicinali per uso umano sulla base di contratti di deposito e di concessione di vendita, rilasciata, ai sensi dell'art. 2 del D.lgs 538/92, alla Ditta Effe Zeta Farmaceutici, con sede legale in Oleggio Castello (NO), Via V. Veneto, 58, per il deposito sito nel Comune di Oleggio Castello (NO), Via Vittorio Veneto, 58, a seguito di cessazione dell'attività.

Il Dirigente responsabile  
Cristiana Pellegri

Codice 29.6

D.D. 11 ottobre 2004, n. 325

**Organizzazione corso di aggiornamento rivolto al personale sanitario sulle tematiche inerenti il trattamento in Emergenza delle ustioni. Impegno della somma di Euro 4.000,00 sul cap. 12176/2004 attingendo dall'accantonamento n. 100691 effettuato con DGR 12054 del 23.3.2004**

(omissis)

IL DIRIGENTE

(omissis)

determina

- Di dare attivazione al programma formativo approvato con D.G.R. 26-12054 del 23.3.2004

- di approvare il programma di formazione continua rivolto ai referenti aziendali del progetto Focus e infermieri e medici operanti in DEA in numero massimo di 5 per Azienda con l'obiettivo di ottimizzare il funzionamento del Centro Ustioni, che ha sede presso il CTO di Torino, migliorare le capacità assistenziali in ambito regionale, e definire un preciso protocollo che stabilisca il percorso diagnostico - terapeutico del paziente, così come si evince dal programma allegato alla presente determinazione;

- di stabilire che il corso venga svolto nella giornata del 20.12.2004 presso la sede dell'ASO CTO di Torino;

- di affidare la pianificazione e l'organizzazione delle attività didattiche delle attività formative all'ASO CTO di Torino in considerazione della complessità, della particolarità e della specificità della materia in argomento, così come si evince dal programma allegato alla presente determinazione;

- di stabilire che all'ASO C.T.O. di Torino venga erogata, a presentazione di regolare documentazione fiscale (fattura esente IVA ai sensi della normativa vigente) e di apposito elenco delle spese sostenute da trattenere agli atti del Settore competente, la somma di Euro 4.000,00= relative alle spese organizzative;

- di impegnare la somma complessiva di Euro 4.000,00= esente IVA ai sensi della legge 11.3.88 n. 67 art. 8 comma 34 e da circolare esplicativa del Ministero

delle Finanze n. 551034 del 6.12.89, e Legge 537/93 sul cap. 12176/2004 attingendo dall'accantonamento n. 100691 effettuato con DGR 12054 del 23.3.2004, necessaria per l'organizzazione del percorso formativo.

Il Dirigente responsabile  
Patrizia Camandona

Codice 29.6

D.D. 11 ottobre 2004, n. 326

**Organizzazione corso di aggiornamento e di formazione rivolto al personale medico sulle tematiche inerenti il progetto regionale denominato Tripss 2 in Piemonte. Impegno della somma di Euro 4.000,00 sul cap. 12176/2004 (acc. n. 100691 effettuato con DGR 12054 del 23.3.2004)**

(omissis)

IL DIRIGENTE

(omissis)

*determina*

- Di dare attivazione al programma formativo approvato con DGR 26-12054 del 23.3.2004;
- di approvare l'organizzazione di un percorso formativo incentrato sulla presentazione di esperienze concrete, realizzate in quattro aziende sanitarie regionali e sull'utilità di implementare a livello locale linee-guida clinico-organizzative basate su prove di efficacia così come si evince dal programma di cui all'allegato A
- di stabilire che il corso venga svolto nella giornata del 26 novembre 2004 presso il Centro Incontri Regione Piemonte di Torino - corso Stati Uniti 23 dalle ore 8.30 alle ore 13,30;
- di affidare la pianificazione e l'organizzazione delle attività didattiche all'ASL 12 di Biella;
- di impegnare la somma complessiva di Euro 4.000,00= esente IVA sul cap. 12176/2004 attingendo dall'accantonamento n. 100691 effettuato con DGR 26-12054 del 23.3.2004;
- di erogare la somma prevista a presentazione di regolare documentazione fiscale (fattura esente IVA ai sensi della normativa vigente) di apposita elencazione delle spese sostenute e da apposita relazione sui lavori svolti da trattenere agli atti del Settore Regionale competente.

Il Dirigente responsabile  
Patrizia Camandona

Codice 29.4

D.D. 13 ottobre 2004, n. 330

**S.N.C. Ifor di Siracusa Franco e C. - Via Balbis, 1 - Torino. Presa d'atto della variazione della ragione sociale**

(omissis)

IL DIRIGENTE

(omissis)

*determina*

- Di prendere atto della modifica della ragione sociale della titolarità dell'ambulatorio di recupero e rieducazione funzionale di 1° livello sito in Torino - Via Balbis, 1 - in capo a Ifor Centro Fisioterapico Ortopedico Rieducativo S.r.l.;
- di far carico alla Ifor Centro Fisioterapico Ortopedico Rieducativo S.r.l. di comunicare in via preventiva, per la relativa autorizzazione, ogni eventuale variazione

di titolarità, direzione tecnica, attrezzature principali e locali d'esercizio dell'ambulatorio di recupero e rieducazione funzionale di primo livello sito in Torino, Via Balbis n. 1.

Il Dirigente responsabile  
Michele Oberto Tarena

Codice 29.1

D.D. 14 ottobre 2004, n. 333

**Autorizzazione all'Azienda Sanitaria Locale n. 8 di Chieri, per l'alienazione di terreni siti in Chieri (TO), località Cascina Maddalena. Determinazioni del Direttore Generale dell'Azienda n. 1028 del 06.08.2004 e n. 1134 del 24.09.2004**

Premesso che:

- con D.P.G.R. n. 5542 del 29/12/1994 è stata costituita l'Azienda Sanitaria Locale n. 8 di Chieri;
- con DD.P.G.R. n. 2636/95 e n. 2492/1996, successivamente integrati e rettificati con Determinazione del Dirigente Responsabile del Settore Osservatorio Prezzi e Monitoraggio del Patrimonio Aziendale Sanitario - Direzione Controllo delle Attività Sanitarie della Regione Piemonte, n. 181 del 19/06/2000, è stato disposto il trasferimento dei beni immobili, esistenti al 31/12/1994, con vincolo di destinazione sanitaria, ai sensi dell'art. 5, comma 20 del D. Lgs. 30/12/1992, n. 502, modificato dall'art. 6 del D.Lgs. 07/12/1993, n. 517 e dell'art. 24 della L.R. 12/12/1997 n. 61, dai Comuni di Andezeno, Carignano, Carmagnola, Chieri, Moncalieri, Nichelino, None, all'Azienda Sanitaria Locale n. 8 di Chieri, tra i quali sono compresi i terreni in parte oggetto di alienazione, siti in Chieri (To), località Cascina Maddalena, a catasto censiti:
  - Comune di Chieri: N.C.T. - Foglio 52, mappali nn. 86, 88, 96, 420, 421, 422, 437 e 439;
  - come risulta dalle pagg. 4 (quattro) e 5 (cinque) dell'allegato facente parte integrante e sostanziale della Determinazione del Dirigente del Settore Regionale (29.1), n. 181 del 19/06/2000, che a seguito frazionamento in data 26/02/2001 prot. 117977 e frazionamento in data 11/07/2002, prot. 16793-16796, entrambi presentati presso l'Ufficio del Territorio di Torino, Sezione Terreni, hanno assunto per le parti da alienare i seguenti nuovi identificativi:
    - Comune di Chieri: N.C.T. - Foglio 52, mappali nn. 706, 708, 710, 715, 717, 722, 723, 724, 726 e 727;
    - con rogito notaio Luigi Musso, in data 15/04/2002, Rep. n. 66341/27747, registrato a Torino il 30/04/2002 al n. 3788, l'A.S.L. n. 8 ha acquisito mediante permuta il terreno in parte oggetto di alienazione, sito in Chieri (To), località Cascina Maddalena, a catasto censito:
      - Comune di Chieri: N.C. T. - Foglio 52, mappale n. 423;
      - che a seguito frazionamento in data 11/07/2002, prot. 16793-16796, presentato presso l'Ufficio del Territorio di Torino, Sezione Terreni, ha assunto per la parte da alienare il seguente nuovo identificativo:
        - Comune di Chieri: N.C.T. - Foglio 52, mappale n. 713;
        - dalla determinazione del Direttore Generale dell'Azienda Sanitaria Locale n. 8 di Chieri, n. 824 del 25/06/2004, risulta che i beni immobili da alienare di cui trattasi, rientrano nel patrimonio disponibile di proprietà dell'Azienda;
        - con determinazione del Direttore Generale dell'Azienda Sanitaria Locale n. 8 di Chieri, n. 1028 del 06/08/2004, avente per oggetto: "Richiesta alla Regione

Piemonte di autorizzazione all'alienazione di terreni, siti nel Comune di Chieri in località Cascina Maddalena e destinati ad edilizia residenziale pubblica sovvenzionata, facenti parte del patrimonio disponibile dell'Azienda Sanitaria Locale n. 8 ai sensi dell'art. 15 L.R. 8/95 e s.m.i. e dell'art. 5 del D.Lgs. 229/99, pervenuta alla Regione Piemonte, Assessorato alla Sanità - Direzione Regionale Controllo delle Attività Sanitarie - Settore Osservatorio Prezzi e Monitoraggio del Patrimonio Aziendale Sanitario, in data 11/08/2004, prot. 12415/29.1, è stata richiesta la competente autorizzazione regionale;

- con Relazione di Perizia Tecnico-Estimativa predisposta dall'ing. Marco Vitali di Torino, in data 14/07/2004, asseverata in data 14/07/2004, cron. 5849, presso la Cancelleria del Tribunale Ordinario di Torino, Sezione distaccata di Moncalieri, è stato determinato il valore dei terreni da alienare, di cui alla determinazione del Direttore Generale dell'Azienda Sanitaria Locale n. 8 di Chieri n. 1028 del 14/07/2004, in Euro 392.120,00 (euro trecentonovantadue milacentventi/00);

- con determinazioni del Direttore Generale dell'Azienda Sanitaria Locale n. 8 di Chieri, n. 1028 del 06/08/2004, è stata approvata la Relazione di Perizia Tecnico-Estimativa predisposta dall'ing. Marco Vitali, relativa all'alienazione dei terreni oggetto di richiesta di autorizzazione regionale, ritenendo congruo il valore di Euro 392.120,00 (euro trecentonovantadue milacentventi/00) determinato nella stessa;

- con nota in data 03/12/2003 prot. 18405/D028/28.5 e successiva nota in data 28/01/2004 prot. 1196/D028/28.5 la Direzione Regionale Programmazione Sanitaria - Settore n. 28.5, ha espresso il parere di compatibilità/conformità a livello aziendale e regionale su quanto previsto nella determinazione del Direttore Generale dell'Azienda Sanitaria Locale n. 8 di Chieri, n. 1028 del 06/08/2004;

- con determinazione del Direttore Generale dell'Azienda Sanitaria Locale n. 8 di Chieri, n. 1134 del 24/09/2004, avente per oggetto: "Rettifica ed integrazione determinazione n. 1028 del 06 agosto 2004. Richiesta alla Regione Piemonte di autorizzazione all'alienazione di terreni, siti in Comune di Chieri in località Cascina Maddalena e destinati a edilizia residenziale pubblica sovvenzionata, facenti parte del patrimonio disponibile dell'Azienda Sanitaria Locale n. 8 ai sensi dell'art. 15 L.R. 8/95 e s.m.i. e dell'art. 5 del d.lgs. 229/99.", pervenuta alla Regione Piemonte, Assessorato alla Sanità - Direzione Regionale Controllo delle Attività Sanitarie - Settore Osservatorio Prezzi e Monitoraggio del Patrimonio Aziendale Sanitario, in data 04/10/2004, prot. 14014/29.1, è stata integrata la precedente richiesta di autorizzazione regionale;

- l'art. 22 della L.R. 51/97 attribuisce, tra l'altro, al dirigente di settore l'adozione di tutti gli atti che impegnano l'Amministrazione Regionale verso l'esterno.

Vista la determinazione del Direttore Generale dell'Azienda Sanitaria Locale n. 8 di Chieri, n. 1028 del 06/08/2004, nella quale si dichiara:

- che il ricavato dall'alienazione dei terreni di cui trattasi, siti in Chieri (TO), località Cascina Maddalena, determinato in Euro 392.120,00 (euro trecentonovantadue milacentventi/00), secondo quanto previsto dal Piano di Attività 2003; verrà utilizzato in via eccezionale per ripianare eventuali perdite di esercizio dell'anno 2003;

- che quanto previsto nella determinazione del Direttore Generale dell'Azienda Sanitaria Locale n. 8 di Chieri, n. 1028 del 06/08/2004, non contrasta con la programmazione a livello aziendale e regionale;

e con le quali si richiede la competente autorizzazione regionale per l'alienazione dei terreni di cui trattasi, ai

sensi dell'art. 15 della L.R. n. 8/95, dell'art. 3 della L.R. n. 69/96 e dell'art. 5 comma 2 del d.lgs. 229/99.

Ritenuto in considerazione di quanto precede, di autorizzare l'Azienda Sanitaria Locale n. 8 di Chieri all'alienazione di porzione dei terreni facenti parte del patrimonio disponibile dell'A.S.L. stessa, siti in Chieri (To), località Cascina Maddalena, a catasto censiti:

- Comune di Chieri: N.C.T. - Foglio 52, mappali nn. 86, 88, 96, 420, 421, 422, 437 e 439;

come risulta dalle pagg. 4 (quattro) e 5 (cinque) dell'allegato facente parte integrante e sostanziale della Determinazione del Dirigente del Settore Regionale (29.1), n. 181 del 19/06/2000, che a seguito frazionamento in data 26/02/2001, prot. 117977 e frazionamento in data 11/07/2002, prot. 16793-16796, entrambi presentati presso l'Ufficio del Territorio di Torino, Sezione Terreni, hanno assunto per le parti da alienare i seguenti nuovi identificativi:

- Comune di Chieri: N.C.T. - Foglio 52, mappali nn. 706, 708, 710, 715, 717, 722, 723, 724, 726 e 727;

oltre all'alienazione di porzione del terreno acquisito mediante permuta con rogito notaio Luigi Musso, in data 15/04/2002, Rep. n. 66341/27747, registrato a Torino il 30/04/2002 al n. 3788, facente parte del patrimonio disponibile dell'A.S.L. stessa, sito in Chieri (To), località Cascina Maddalena, a catasto censito:

- Comune di Chieri: N.C. T. - Foglio 52, mappale n. 423;

che a seguito frazionamento in data 11/07/2002, prot. 16793-16796, presentato presso l'Ufficio del Territorio di Torino, Sezione Terreni, ha assunto per la parte da alienare il seguente nuovo identificativo:

- Comune di Chieri: N.C.T. - Foglio 52, mappale n. 713;

#### IL DIRIGENTE

visti gli artt. 3 e 16 del d.lgs. n. 29/93 e sue modificazioni;

vista la L.R. n. 8 del 18/01/1995;

vista la L.R. n. 69 del 04/09/1996;

visto l'art. 22 della L.R. n. 51/97;

visto l'art. 5 comma 2 del d.lgs. n. 229/99;

in conformità con gli indirizzi ed i criteri previsti in materia dalla normativa vigente,

#### determina

1) Di autorizzare ai sensi dell'art. 15 della L.R. n. 8/95, dell'art. 3 della L.R. n. 69/96 e dell'art. 5 comma 2 del d.lgs. 229/99, l'Azienda Sanitaria Locale n. 8 di Chieri, all'alienazione, di porzione dei terreni facenti parte del patrimonio disponibile dell'A.S.L. stessa, siti in Chieri (To), località Cascina Maddalena, a catasto censiti:

- Comune di Chieri: N.C.T. - Foglio 52, mappali nn. 86, 88, 96, 420, 421, 422, 437 e 439;

come risulta dalle pagg. 4 (quattro) e 5 (cinque) dell'allegato facente parte integrante e sostanziale della Determinazione del Dirigente del Settore Regionale (29.1), n. 181 del 19/06/2000, che a seguito frazionamento in data 26/02/2001, prot. 117977 e frazionamento in data 11/07/2002, prot. 16793-16796, entrambi presentati presso l'Ufficio del Territorio di Torino, Sezione Terreni, hanno assunto per le parti da alienare i seguenti nuovi identificativi:

- Comune di Chieri: N.C.T. - Foglio 52, mappali nn. 706, 708, 710, 715, 717, 722, 723, 724, 726 e 727;

e all'alienazione di porzione del terreno acquisito mediante permuta con rogito notaio Luigi Musso, in data 15/04/2002, Rep. n. 66341/27747, registrato a Torino il 30/04/2002 al n. 3788, facente parte del patrimonio di-



sponibile dell'A.S.L. stessa, sito in Chieri (To), località Cascina Maddalena, a catasto censito:

- Comune di Chieri: N.C.T. - Foglio 52, mappale n. 423;

che a seguito frazionamento in data 11/07 /2002, prot. 16793-16796, presentato presso l'Ufficio del Territorio di Torino, Sezione Terreni, ha assunto per la parte da alienare il seguente nuovo identificativo:

- Comune di Chieri: N.C.T. - Foglio 52, mappale n. 713;

2) di dare atto che l'Azienda Sanitaria Locale n. 8 di Chieri, dovrà procedere alla predisposizione delle pratiche amministrative e di tutta la documentazione necessaria ai fini dell'ottenimento di necessarie autorizzazioni da parte di altri Enti od Autorità competenti ed in particolare a quanto previsto dalla Legge 01/06/1939, n. 1089 e s.m.i., d.lgs. n. 490/99 e s.m.i. e d.lgs. n. 42 del 22/01/2004;

3) di dare atto che il ricavato dall'alienazione dei terreni di cui trattasi, siti in Chieri (TO), località Cascina Maddalena, determinato in Euro 392.120,00 (euro trecentonovantadue milacentoveventi/00), secondo quanto previsto dal Piano di Attività 2003, verrà utilizzato in via eccezionale per ripianare eventuali perdite di esercizio dell'anno 2003, in conformità alla determinazione del Direttore Generale dell'Azienda Sanitaria Locale n. 8 di Chieri, n. 1028 del 06/08/2004;

4) di prendere atto della nota in data 03/12/2003 prot. 18405/D028/28.5 e successiva nota in data 28/01/2004 prot. 1196/D028/28.5, con la quale la Direzione Regionale Programmazione Sanitaria ha espresso il parere di compatibilità/conformità a livello aziendale e regionale su quanto previsto nella determinazione del Direttore Generale dell'Azienda Sanitaria Locale n. 8 di Chieri, n. 1028 del 06/08/2004;

5) di prendere atto, alla luce del parere espresso dalla Direzione Regionale Programmazione Sanitaria ed al fine del rilascio della presente autorizzazione, che l'alienazione dei terreni di cui trattasi, del valore determinato in Euro 392.120,00 (euro trecentonovantadue milacentoveventi/00) è conforme alla programmazione a livello aziendale e regionale, in quanto espressamente dichiarato dal Direttore dell'Azienda Sanitaria Locale n. 8 di Chieri, nella propria determinazione n. 1028 del 06.08.2004;

6) di dare atto che l'Azienda Sanitaria Locale n. 8, dovrà provvedere all'alienazione dei beni oggetto della presente determinazione, nel rispetto delle procedure di cui all'art. 15 della Legge Regionale 18/01/1995, n. 8 e s.m.i.;

7) di dare atto che i beni immobili di cui sopra, fanno parte del patrimonio disponibile dell'A.S.L. n. 8 di Chieri.

Il Dirigente responsabile  
Giovanni Giannuzzi

Codice 29

D.D. 13 ottobre 2004, n. 334

**Sistema regionale di valutazione sulle attività delle Aziende Sanitarie regionali. Istituzione del gruppo di lavoro**

(omissis)

IL DIRETTORE

(omissis)

determina

- Di istituire, per le motivazioni in premessa evidenziate, un gruppo di lavoro interdirezionale finalizzato

all'analisi delle rilevazioni aziendali così come determinate dall'applicazione del sistema di valutazione median-te indicatori.

- Di individuare quali componenti del gruppo interdirezionale:

Dr.ssa M. Burchio - Direzione controllo attività sanitarie

Sig.ra G. Aimone - Direzione programmazione sanitaria

Dr.ssa F. Lovaldi - Direzione programmazione sanitaria

Sig. M. Pia - Direzione controllo attività sanitarie

Dr.ssa A. Sciacca - Direzione controllo attività sanitaria

Dr.ssa E. Chiò - Direzione controllo attività sanitarie

Dr. G. Rivetti - Direzione programmazione sanitaria

Sig.ra A. Scolletta - Direzione programmazione sanitaria

Sig. M. Migliavacca - Direzione controllo attività sanitarie

Dr. G. Lepri - Struttura speciale G.R. - Controllo di gestione

- Di individuare quale supporto del gruppo di lavoro interdirezionale per le valutazioni di ordine specialistico un comitato scientifico composto da:

Dr. Valenzano - Aso "S. Giovanni Battista" di Torino

Dr. U. Fiandra - Asl n. 12 di Biella

Dr. M. Spinelli - Asl n. 15 di Cuneo

Dr. Valtorta - Asl n. 7 di Chivasso

Dr. G. de Filippis - I.R.C.C. di Candiolo

Dr. Guffuri - Asl n. 8 di Chieri

Dr. D. Tangolo - Asl 19 di Asti

Dr.ssa S. Marocco - Asl 19 di Asti

- Di autorizzare la stipulazione delle singole convenzioni con i componenti il comitato scientifico, ai sensi dell'art. 3 dell'Accordo quadro sulla collaborazione istituzionale di cui alla D.G.R. n. 12-10772 del 27 ottobre 2003 e con le modalità di cui alla determinazione della Direzione Regionale Programmazione Sanitaria n. 564 del 28 novembre 2003.

Il Settore Ispettivo e controllo di qualità in materia sanitaria per il tramite della posizione organizzativa "Funzioni di controllo sull'operatività dei sistemi di qualità aziendali" garantirà la gestione tecnico-operativa del sistema.

Il Direttore regionale  
Luigi Robino

Codice 29.5

D.D. 14 ottobre 2004, n. 337

**Modifica della D.G.R. n. 206-35150 del 23.05.1994 di autorizzazione alla distribuzione all'ingrosso di gas medicinali per uso umano, ai sensi del D.lgs 538/92, in capo alla Ditta Vivisol S.r.l.**

(omissis)

IL DIRIGENTE

(omissis)

determina

- Di modificare la D.G.R. n. 206-35150 del 23.05.1994, di autorizzazione della Ditta Vivisol S.r.l. alla distribuzione all'ingrosso di gas medicinali per uso umano, ai sensi dell'art. 2 del D.lgs n. 538/92, nel deposito sito in Beinasco (TO), Via Carducci, 29, nella parte relativa alla sede legale che varia da Via Quintino Sella, 5 - Monza (MI) a Piazza Diaz, 1 - Monza (MI);

- di revocare la D.D. n. 271 del 06.10.1999.

Ogni eventuale variazione dei dati e dei requisiti documentati ai fini del rilascio della presente autorizzazione dovrà essere comunicata alla Regione ed all'Azienda Sanitaria Locale territorialmente competente per i conseguenti provvedimenti.

Il Dirigente responsabile  
Cristiana Pellegri

Codice 29.1

D.D. 18 ottobre 2004, n. 338

**Autorizzazione all'Azienda Sanitaria Locale n. 11 di Vercelli, all'alienazione, dal patrimonio disponibile della stessa, terreni siti in Vercelli, fraz. Larizzate. Deliberazione del Direttore Generale dell'A.S.L. n. 999 del 09.06.2004, n. 2248 del 06.08.2004 e n. 2404 del 22.09.2004**

Premesso che:

- con D.P.G.R. n. 5545 del 29/12/1994 è stata costituita l'Azienda Sanitaria Locale n. 11 di Vercelli;

- con DD.P.G.R. nn. 2703/95 e 2501/96, successivamente rettificati ed integrati con Determinazioni del Dirigente Responsabile del Settore Osservatorio Prezzi e Monitoraggio del Patrimonio Aziendale Sanitario della Regione Piemonte - Assessorato alla Sanità - n. 243 del 28/07/2000 e n. 112 del 30/04/2002, è stato disposto il trasferimento dei beni immobili, esistenti al 31/12/1994, con vincolo di destinazione sanitaria, ai sensi dell'art. 5, comma 20 del D.Lgs. 30/12/1992, n. 502, modificato dall'art. 6 del D.Lgs. 07/12/1993, n. 517 e dell'art. 24 della L.R. 12/12/1997 n. 61, ed art. 5 del D.Lgs. 229/1999, da Comuni vari, all'Azienda Sanitaria Locale n. 11 di Vercelli, tra i quali la porzione dei terreni che, per una superficie complessiva di 10.000,00 circa, sono oggetto di alienazione dal patrimonio disponibile della stessa, siti in Vercelli, fraz. Larizzate, a catasto censiti:

- Fg. 64 del N.C.T. mappali n. 58 parte, n. 59 parte, n. 80 parte e n. 81 parte;

come risulta dalla pag. 16 (sedici) dell'allegato facente parte integrante e sostanziale della Determinazione del Dirigente del Settore Regionale (29.1), n. 112 del 30/04/2002;

- dalla deliberazione dell'Azienda Sanitaria Locale n. 11 di Vercelli, n. 744 dell'11/04/2001, risulta che i terreni di cui trattasi rientrano nel patrimonio disponibile di proprietà dell'Azienda;

- con deliberazione del Direttore Generale dell'Azienda Sanitaria Locale n. 11 di Vercelli, n. 999 del 09/06/2004, avente per oggetto: "Richiesta autorizzazione Regionale all'alienazione di beni immobili di proprietà dell'A.S.L. n. 11 siti nel Comune di Vercelli fraz. Larizzate", pervenuta alla Regione Piemonte, Direzione Regionale Controllo delle Attività Sanitarie - Settore Osservatorio Prezzi e Monitoraggio del Patrimonio Aziendale Sanitario, in data 28/06/2004, prot. n. 10195/29.1, è stata richiesta la competente autorizzazione regionale all'alienazione del patrimonio disponibile dell'Azienda, della porzione dei terreni, per una superficie complessiva di mq. 10.000,00 circa, siti in Vercelli, fraz. Larizzate, a catasto censiti:

- Fg. 64 del N.C.T. mappali n. 58 parte, n. 59 parte, n. 80 parte e n. 81 parte;

come risulta dalla pag. 16 (sedici) dell'allegato facente parte integrante e sostanziale della Determinazione del Dirigente del Settore Regionale (29.1), n. 112 del 30/04/2002;

- con Relazione di Stima in data 15/11/2002, asseverata in data 15/11/2002 cron. 12599 presso la Cancelle-

ria del Tribunale di Torino, e successiva Relazione di Stima di aggiornamento della precedente in data 20/08/2003 asseverata in data 20/08/2003 cron. 9719 presso la Cancelleria del Tribunale di Torino, entrambe predisposte dal geom. Giancarlo Saggi di Torino, è stato determinato per la porzione dei terreni oggetto di alienazione, per una superficie complessiva di mq. 10.000,00 circa, siti in Vercelli, fraz. Larizzate, a catasto censiti:

- Fg. 64 del N.C.T. mappali n. 58 parte, n. 59 parte, n. 80 parte e n. 81 parte;

un valore complessivo di stima di Euro 178.500,00 (euro centosettantottomilacinquecento/00), determinando altresì un valore unitario al metro quadro di Euro 17,85 (euro diciassette/85);

- con Deliberazione del Direttore Generale dell'Azienda Sanitaria Locale n. 11 di Vercelli, n. 999 del 09/06/2004, è stata approvata Relazione di Stima in data 15/11/2002, asseverata in data 15/11/2002 cron. 12599 presso la Cancelleria del Tribunale di Torino, e successiva Relazione di Stima di aggiornamento della precedente in data 20/08/2003 asseverata in data 20/08/2003 cron. 9719 presso la Cancelleria del Tribunale di Torino, ritenendo congruo il valore dei terreni di cui trattasi di Euro 178.500,00 (euro centosettantottomilacinquecento/00);

- con deliberazione del Direttore Generale dell'Azienda Sanitaria Locale n. 11 di Vercelli, n. 2248 del 06/08/2004, avente per oggetto:

determinazione n. 999 del 09/06/2004 ad oggetto "Richiesta autorizzazione Regionale all'alienazione di beni immobili di proprietà dell'A.S.L. n. 11 siti - nel Comune di Vercelli - frazione Larizzate" - Integrazione, pervenuta alla Regione Piemonte, Direzione Regionale Controllo delle Attività Sanitarie - Settore Osservatorio Prezzi e Monitoraggio del Patrimonio Aziendale Sanitario, in data 26/08/2004, prot. n. 12830/29.1, è stata integrata la deliberazione del Direttore Generale dell'Azienda Sanitaria Locale n. 11 di Vercelli, n. 999 del 09/06/2004;

- con Relazione di Stima predisposta in data 30/07/2004 dal geom. Giancarlo Saggi di Torino, asseverata in data 30/07/2004 cron. 10657 presso la Cancelleria del Tribunale di Torino, sono state aggiornate le precedenti Relazioni di Stima relative alla porzione dei beni immobili di cui trattasi, per una superficie complessiva di mq. 10.000,00 circa, siti in Vercelli, fraz. Larizzate, a catasto censiti:

- Fg. 64 del N.C.T. mappali n. 58 parte, n. 59 parte, n. 80 parte e n. 81 parte

riconfermando il valore complessivo di stima di Euro 178.500,00 (euro centosettantottomilacinquecento/00), ed il valore unitario al metro quadro di Euro 17,85 (euro diciassette/85);

- con Deliberazione del Direttore Generale dell'Azienda Sanitaria Locale n. 11 di Vercelli, n. 2248 del 06/08/2004, è stata approvata la Relazione di Stima, di aggiornamento della precedente, redispesa in data 30/07/2004 dal geom. Giancarlo Saggi di Torino, asseverata in data 30/07/2004 cron. 10657 presso la Cancelleria del Tribunale di Torino;

- con nota prot. n. 1447/0028/28.5 del 04/02/2004, la Direzione Regionale Programmazione Sanitaria, ha espresso il parere di compatibilità/conformità a livello aziendale e regionale su quanto previsto nella deliberazione del Direttore Generale dell'Azienda Sanitaria Locale n. 11 di Vercelli, n. 1423 del 28/08/2003 e n. 999 del 09/06/2004;

- con nota prot. n. 31885 del 22/09/2004, pervenuta alla Direzione Regionale Controllo delle Attività Sanitarie - Settore Osservatorio Prezzi e Monitoraggio del Pa-

trimonio Aziendale Sanitario, in data 29/09/2004, prot. n. 13871/29.1, l'Azienda Sanitaria Locale n. 11 di Vercelli ha integrato la pratica relativa alla richiesta di autorizzazione regionale oggetto della presente determinazione;

- con deliberazione del Direttore Generale dell'Azienda Sanitaria Locale n. 11 di Vercelli, n. 2404 del 22/09/2004, avente per oggetto:

determinazioni n. 999 del 09/06/2004 e n. 2248 del 06/08/2004 ad oggetto "Richiesta autorizzazione Regionale all'alienazione di beni immobili di proprietà dell'A.S.L. n. 11 siti nel Comune di Vercelli - frazione Larizzate" -Integrazione, pervenuta alla Regione Piemonte, Direzione Regionale Controllo delle Attività Sanitarie -Settore Osservatorio Prezzi e Monitoraggio del Patrimonio Aziendale Sanitario, in data 11/10/2004, prot. n. 14243/29.1, sono state integrate le deliberazioni del Direttore Generale dell'Azienda Sanitaria Locale n. 11 di Vercelli, n. 999 del 09/06/2004 e n. 2248 del 06/08/2004;

- l'art. 22 della L.R. 51/97 attribuisce, tra l'altro, al dirigente di settore l'adozione di tutti gli atti che impegnano l'Amministrazione Regionale verso l'esterno.

Vista la deliberazione del Direttore Generale dell'Azienda Sanitaria Locale n. 11 di Vercelli, n. 999 del 09/06/2004, nella quale si dichiara:

- che l'importo complessivo ricavato dall'alienazione dei beni immobili di cui trattasi, determinato in complessivi Euro 178.500,00 (euro centosettantottomilacinquecento/00), verrà iscritto al conto 1.24.02.09 ed utilizzato secondo quanto previsto dal Piano di Attività e dal Bilancio Economico anno 2002 (deliberazione dell'A.S.L. 11 n. 695 del 29/04/2002) approvato con D.G.R. n. 48-6561 dell'08/07/2002;

- di utilizzare il provento dell'alienazione quanto alla plusvalenza in coerenza con la D.G.R. n. 44-5516 dell'11/03/2002 e quanto al valore netto contabile di iscrizione del cespite nello stato patrimoniale a parziale finanziamento del programma triennale di interventi ex art. 20 Legge 67/88 Seconda Fase;

- che l'alienazione dei beni immobili di cui trattasi e la destinazione del ricavato della stessa non contrastano con gli atti di programmazione a livello aziendale e regionale;

e con la quale si richiede la competente autorizzazione regionale all'alienazione dei beni immobili dal patrimonio disponibile dell'Azienda, ai sensi degli art. 15 della L.R. n. 8/95 s.m.i., dell'art. 3 della L.R. n. 69/96 e dell'art. 5 comma 2 del d.lgs. 229/99.

Ritenuto in considerazione di quanto precede, di adottare apposita determinazione per autorizzare l'Azienda Sanitaria Locale n. 11 di Vercelli, all'alienazione dal patrimonio disponibile dell'Azienda, della porzione dei terreni, per una superficie complessiva di mq. 10.000,00 circa, siti in Vercelli, fraz. Larizzate, a catasto censiti:

- Fg. 64 del N.C.T. mappali n. 58 parte, n. 59 parte, n. 80 parte e n. 81 parte;

come risulta dalla pag. 16 (sedici) dell'allegato facente parte integrante e sostanziale della Determinazione del Dirigente del Settore Regionale (29.1), n. 112 del 30/04/2002;

#### IL DIRIGENTE

visti gli artt. 3 e 16 del d.lgs. n. 29/93 e sue modificazioni;

vista la L.R. n. 8 del 18/01/1995;

vista la L. R. n. 69 del 04/09/1996;

visto l'art. 22 della L.R. n. 51/97;

visto l'art. 5 comma 2 del d.lgs. n. 229/99;

in conformità con gli indirizzi ed i criteri previsti in materia dalla normativa vigente,

#### determina

1) Di autorizzare ai sensi dell'art. 15 della L.R. n. 8/95 s.m.i., dell'art. 3 della L.R. n. 69/96 e dell'art. 5 comma 20 del d.lgs. 229/99 l'Azienda Sanitaria Locale n. 11 di Vercelli, all'alienazione dal patrimonio disponibile dell'Azienda, dei terreni, per una porzione della superficie complessiva di mq. 10.000,00 circa, siti in Vercelli, fraz. Larizzate, a catasto censiti:

- Fg. 64 del N.C.T. mappali n. 58 parte, n. 59 parte, n. 80 parte e n. 81 parte;

come risulta dalla pag. 16 (sedici) dell'allegato facente parte integrante e sostanziale della Determinazione del Dirigente del Settore Regionale (29.1), n. 112 del 30/04/2002;

2) di dare atto che l'Azienda Sanitaria Locale n. 11 di Vercelli, dovrà procedere alla predisposizione del necessario frazionamento catastale al fine di definire con esattezza le porzioni di superficie da estrapolare dai seguenti mappali:

- Fg. 64 del N.C.T. mappali n. 58, n. 59, n. 80 e n. 81;

3) di dare atto che l'Azienda Sanitaria Locale n. 11 di Vercelli, dovrà procedere alla predisposizione delle pratiche amministrative e di tutta la documentazione necessaria ai fini dell'ottenimento di necessarie autorizzazioni da parte di altri Enti od Autorità competenti ed in particolare a quanto previsto dalla Legge 01/06/1939, n. 1089 e s.m.i., d.lgs. n. 490/99 e s.m.i. e d.lgs. n. 42 del 22/01/2004;

4) di prendere atto della nota in data 04/02/2004 prot. 1447/D028/28.5, con la quale la Direzione Regionale Programmazione Sanitaria ha espresso il parere di compatibilità/conformità a livello aziendale e regionale su quanto previsto nelle deliberazioni del Direttore Generale dell'Azienda Sanitaria Locale n. 11 di Vercelli, n. 1423 del 28/08/2003 e n. 999 del 09/06/2004;

5) di prendere atto, alla luce del parere espresso dalla Direzione Regionale Programmazione Sanitaria ed al fine del rilascio della presente autorizzazione, che l'alienazione degli immobili di cui trattasi e l'utilizzo del ricavato della stessa, determinato in complessivi Euro 178.500,00 (euro centosettantottomilacinquecento/00), sono conformi alla programmazione a livello aziendale e regionale, in quanto espressamente dichiarato dal Direttore Generale dell'Azienda Sanitaria Locale n. 11 di Vercelli", nelle proprie deliberazioni n. 1423 del 28/08/2003 e n. 999 del 09/06/2004

6) di prendere atto che:

- il ricavato dell'alienazione dell'immobile di cui trattasi, determinato in complessivi Euro 178.500,00 (euro centosettantottomilacinquecento/00), verrà iscritto al conto 1.24.02.09 ed utilizzato secondo quanto previsto dal Piano di Attività e dal Bilancio Economico anno 2002 (deliberazione dell'A.S.L. 11 n. 695 del 29/04/2002) approvato con D.G.R. n. 48-6561 dell'08/07/2002;

- il provento dell'alienazione dell'immobile di cui sopra, quanto alla plusvalenza, sarà utilizzato in coerenza con la D.G.R. n. 44-5516 dell'11.03.2002 e quanto al valore netto contabile di iscrizione del cespite nello stato patrimoniale a parziale finanziamento del programma triennale di interventi ex art. 20 Legge 67/88 Seconda Fase;

il tutto in conformità a quanto previsto dal Direttore Generale dell'Azienda Sanitaria Locale n. 11 di Vercelli, nelle proprie deliberazioni n. 1423 del 28/08/2003 e n.

999 del 09/06/2004, n. 2248 del 06/08/2004 e n. 2404 del 22/09/2004;

7) di dare atto che l'Azienda Sanitaria Locale n. 11 di Vercelli, dovrà procedere all'alienazione dei beni immobili oggetto della presente determinazione nel rispetto della normativa vigente in materia;

8) di dare atto che i beni immobili di cui trattasi fanno parte del patrimonio disponibile dell'Azienda Sanitaria Locale n. 11 di Vercelli.

Il Dirigente responsabile  
Giovanni Giannuzzi

Codice 29.4

D.D. 20 ottobre 2004, n. 340

**SPAM Lambda S.r.l. - C.so Duca degli Abruzzi, 56 - Torino - Revoca autorizzazione Punto Prelievo**

(omissis)  
IL DIRIGENTE  
(omissis)  
*determina*

- Di revocare, per le motivazioni di cui in premessa, alla S.r.l. Spam Lambda con sede in C.so Duca degli Abruzzi n. 56 - Torino, l'autorizzazione del Punto Prelievo ubicato presso il Poliambulatorio Fisio di Via Nizza n. 218 - Torino, autorizzato con D.P.G.R. n. 2795 del 21.7.97 e successiva DD n. 36 del 28.1.98.

Il Dirigente responsabile  
Michele Oberto Tarena

Codice 29.6

D.D. 20 ottobre 2004, n. 341

**ASL n. 20 di Alessandria. Autorizzazione assunzioni anno 2004 - Legge n. 350/2003**

(omissis)  
IL DIRIGENTE  
(omissis)  
*determina*

Di autorizzare l'A.S.L. n. 20 di Alessandria all'assunzione di n. 12 unità di personale del ruolo sanitario, fermo restando che la stessa dovrà riguardare esclusivamente le figure professionali inserite nella richiesta e nell'ambito delle risorse di cui alla DGR n. 57-13240 del 3.08.04.

Avverso la presente Determinazione è ammesso il ricorso entro 60 gg. innanzi al TAR di Torino.

Il Dirigente responsabile  
Patrizia Camandona

Codice 29.5

D.D. 21 ottobre 2004, n. 342

**Impegno di spesa di Euro 25.000,00 sul capitolo 12319/04 (Acc. 101435) per l'elaborazione dei dati dei consumi farmaceutici delle Aziende sanitarie regionali**

(omissis)  
IL DIRIGENTE  
(omissis)  
*determina*

- Di impegnare la somma di Euro 25.000,00 o.f.c., già accantonata con Dgr n. 24-13492 del 27.9.2004 sul Capitolo 12319/04 (Acc. 101435), per liquidare, dopo la consegna dei report sui consumi farmaceutici delle strutture sanitarie regionali relativi all'anno 2004 e dietro presentazione di regolare fattura, la società IMS Health per il supporto di servicing prestato.

Il Dirigente responsabile  
Cristiana Pellegri

Codice 29.6

D.D. 21 ottobre 2004, n. 349

**ASO OIRM/S. Anna di Torino. Autorizzazione assunzioni anno 2004 - Legge n. 350/2003**

(omissis)  
IL DIRIGENTE  
(omissis)  
*determina*

Di autorizzare l'A.S.O. OIRM/S. Anna di Torino all'assunzione di n. 22 unità di personale del ruolo sanitario, fermo restando che la stessa dovrà riguardare esclusivamente le figure professionali inserite nella richiesta e nell'ambito delle risorse di cui alla D.G.R. n. 57-13240 del 3.08.04.

Avverso la presente Determinazione è ammesso il ricorso entro 60 gg. innanzi al TAR di Torino.

Il Dirigente responsabile  
Patrizia Camandona

Codice 29.6

D.D. 21 ottobre 2004, n. 350

**ASL 18 di Alba-Bra. Autorizzazione assunzioni anno 2004 - Legge n. 350/2003**

(omissis)  
IL DIRIGENTE  
(omissis)  
*determina*

Di autorizzare l'A.S.L. n. 18 di Alba-Bra all'assunzione di n. 22 unità di personale del ruolo sanitario con esclusione di n. 1 Assistente Tecnico Perito Elettrotecnico e n. 1 programmatore CAT C, fermo restando che la stessa dovrà riguardare esclusivamente le figure professionali inserite nella richiesta e nell'ambito delle risorse di cui alla D.G.R. n. 57-13240 del 3.08.04.

Avverso la presente Determinazione è ammesso il ricorso entro 60 gg. innanzi al TAR di Torino.

Il Dirigente responsabile  
Patrizia Camandona

Codice 29.6

D.D. 21 ottobre 2004, n. 351

**ASO S. Luigi di Orbassano - Autorizzazione assunzioni anno 2004 - Legge n. 350/2003**

(omissis)  
IL DIRIGENTE  
(omissis)  
*determina*



Di autorizzare l'A.S.O. San Luigi di Orbassano all'assunzione di n. 16 unità di personale del ruolo sanitario, fermo restando che la stessa dovrà riguardare esclusivamente le figure professionali inserite nella richiesta e nell'ambito delle risorse di cui alla D.G.R. n. 57-13240 del 3.08.04.

Avverso la presente Determinazione è ammesso il ricorso entro 60 gg. innanzi al TAR di Torino.

Il Dirigente responsabile  
Patrizia Camandona

Codice 29.6

D.D. 21 ottobre 2004, n. 352

**ASL n. 5 di Collegno - Prestazioni aggiuntive ex L. n. 47/2004 - Integrazione**

(omissis)

IL DIRIGENTE

(omissis)

determina

- Di autorizzare l'ASL n. 5 di Collegno a remunerare prestazioni aggiuntive per il proprio personale così come individuato nella normativa vigente e dall'accordo sindacale recepito con D.G.R. n. 46-6292 del 10.6.2002, per un importo complessivo di Euro 70.997,53 nel periodo 01.10.2004/31.12.2004, d'intesa che, qualora in detto periodo, l'Azienda provveda all'assunzione, a qualsiasi titolo, di personale o di prestazioni relative ai profili in carenza presi a base per l'individuazione dell'indicato tetto spendibile, il costo di questo personale dovrà essere imputato al tetto medesimo;

- di richiedere all'ASL n. 5 di Collegno di trasmettere, alla scadenza del periodo di cui sopra, e, comunque, entro il 31.03.2005 la certificazione con rendiconto della spesa complessivamente sostenuta nel periodo di riferimento 15.06.2004/31.12.2004 per le prestazioni aggiuntive ex L. n. 47/2004 d'intesa che in nessun caso l'erogazione aziendale potrà superare quanto autorizzato.

Avverso la presente determinazione è ammesso il ricorso entro 60 giorni innanzi al TAR di Torino.

Il Dirigente responsabile  
Patrizia Camandona

Codice 29.6

D.D. 21 ottobre 2004, n. 353

**Presentazione dei dati relativi ai risultati dell'Osservatorio sulla Formazione - Anno 2002. Impegno di spesa di 4.611,00= Cap. 12176/2004**

(omissis)

IL DIRIGENTE

(omissis)

determina

- Di affidare alla Società Regola - Via Montecuccoli, 11 - 10121 Torino, l'incarico di quanto in premessa descritto, alle condizioni di cui al preventivo n. 03.06.2003 per un costo complessivo di Euro 4.611,00= (IVA al 20% inclusa);

- di impegnare la somma di Euro 4.611,00= sul Cap. 12176/2004 - Accantonamento n. 100691 di cui alla D.G.R. n. 26-12054 del 23.04.2004;

- di liquidare alla Società Regola il relativo importo a seguito di presentazione di idonea fattura vistata per regolarità dal Direttore regionale competente.

Il Dirigente responsabile  
Patrizia Camandona

Codice 29.6

D.D. 25 ottobre 2004, n. 355

**Promozione della Salute ed Educazione Sanitaria. Attività di consulenza riguardante l'Area pediatrica e materno-infantile e l'Area Donazioni di sangue e midollo osseo. Spesa di Euro 10.691,00 sul Cap. 12180/2004**

(omissis)

IL DIRIGENTE

(omissis)

determina

- Di prendere atto del proseguimento delle iniziative riguardanti l'Area Pediatrica e Materno-Infantile ed il Progetto Donazioni di Sangue e Midollo Osseo;

- di impegnare la somma di Euro 10.691,00 sul cap. 12180 Accanton. n. 100144 del bilancio di previsione 2004 di cui alla D.G.R. n. 41-11546 del 19.01.2004

- di liquidare al Dr. Aldo Ravaglia - la somma di Euro 10.691,00 a copertura, per l'anno 2004, delle spese derivanti per il ricorso alla sua professionalità, secondo le modalità descritte nell'allegata convenzione, facente parte integrante della presente determinazione.

La Regione Piemonte provvederà al pagamento delle fatture entro 90 gg. dal loro ricevimento o se successiva dalla data di consegna della fornitura o della prestazione di servizio.

Qualora il pagamento della prestazione non sia effettuato, per causa imputabile alla Regione Piemonte saranno dovuti gli interessi moratori nella misura del 9,10%.

Tale misura è comprensiva del maggior danno ai sensi dell'art. 1224 comma 2 del codice civile.

Il Dirigente responsabile  
Patrizia Camandona

Codice 29.6

D.D. 25 ottobre 2004, n. 356

**Indagine OMS/WHO: HBSC (Studio del comportamento in età adolescenziale e preadolescenziale). Convenzione con il Dipartimento di Sanità Pubblica e Microbiologica - Università di Torino. Impegno di spesa di Euro 19.440,00 sul Cap. 12250/2004**

(omissis)

IL DIRIGENTE

(omissis)

determina

- Di dare atto del proseguimento, d'intesa con l'Ufficio Regionale Scolastico per il Piemonte del MIUR (Ministero Università e Ricerca), della convenzione con il Dipartimento di Sanità Pubblica e Microbiologica dell'Università degli Studi di Torino per lo svolgimento concordato delle attività di Promozione della Salute nelle scuole della Regione, attività nella quale si inserisce l'indagine HBSC;

- di impegnare la somma di Euro 19.440,00 o.f.i. sul capitolo 12250 del bilancio di previsione per l'anno

2004 Accantonamento n. 100145 di cui alla D.G.R. n. 41-11545 del 19.01.2004;

- di liquidare all'Università degli Studi di Torino - Dipartimento di Sanità Pubblica e Microbiologica - Via Santena, 5 Bis Torino - la somma di Euro 19.440,00 per le spese derivanti dalla stipula della convenzione per l'anno 2004, a seguito di presentazione di documentazione fiscale vistata per regolarità dal competente Dirigente regionale e del rapporto sulle attività condotte nell'anno, come da convenzione allegata.

La Regione Piemonte provvederà al pagamento delle fatture entro 90 gg. dal loro ricevimento, o se successiva dalla data di consegna della fornitura o della prestazione di servizio.

Qualora il pagamento della prestazione non sia effettuato, per causa imputabile alla Regione Piemonte, saranno dovuti gli interessi moratori nella misura del 9,10%.

Tale misura è comprensiva del maggior danno ai sensi dell'art. 1224 comma 2 del codice civile.

Il Dirigente responsabile  
Patrizia Camandona

Codice 29.1

D.D. 25 ottobre 2004, n. 357

**Autorizzazione all'Azienda Sanitaria Locale n. 11 di Vercelli all'alienazione dal patrimonio disponibile della stessa, immobile occupato da Trattoria "La Botte", sito in Vercelli, Fraz. Cascine Strà. Deliberazioni del Direttore Generale dell'A.S.L., n. 1000 del 09.06.2004, n. 2249 del 06.08.2004 e n. 2376 del 15.09.2004**

Premesso che:

- con D.P.G.R. n. 5545 del 29/12/1994 è stata costituita l'Azienda Sanitaria Locale n. 11 di Vercelli;

- con DD.P.G.R. nn. 2703/95 e 2501/96, successivamente rettificati ed integrati con Determinazioni del Dirigente Responsabile del Settore Osservatorio Prezzi e Monitoraggio del Patrimonio Aziendale Sanitario della Regione Piemonte - Assessorato alla Sanità - n. 243 del 28/07/2000 e n. 112 del 30/04/2002, è stato disposto il trasferimento dei beni immobili, esistenti al 31/12/1994, con vincolo di destinazione sanitaria, ai sensi dell'art. 5, comma 20 del D. Lgs. 30/12/1992, n. 502, modificato dall'art. 6 del D.Lgs. 07/12/1993, n. 517 e dell'art. 24 della L.R. 12/12/1997 n. 61, ed art. 5 del D.Lgs. 229/1999, da Comuni vari, all'Azienda Sanitaria Locale n. 11 di Vercelli, tra i quali i beni immobili oggetto di richiesta di autorizzazione all'alienazione dal patrimonio disponibile della stessa, siti in Vercelli, fraz. Cascine Strà, a catasto censiti:

- Fg. 29 del N.C.E.U. mappali n: 5 sub. 1 e 2, n. 6 sub. 1 e 2, n. 27 sub. 1, 2 e 3, n. 28 sub. 1 e 2;

come risulta dalle pagg. 5 (cinque) e 6 (sei) dell'allegato facente parte integrante e sostanziale della Determinazione del Dirigente del Settore Regionale (29.1), n. 112 del 30/04/2002, e che a seguito denuncia di cambiamento n. 52456 in data 15/05/2003, approvata in data 21/05/2003, con la quale dal mappale 3 del foglio 29 veniva stralciata una superficie di mq. 80,00 che assumeva a catasto nuovi identificativi foglio 29 mapp. 44, aggiunta come pertinenza al fabbricato che si vuole alienare per un migliore utilizzo dello stesso ed a seguito riaccatastamento del fabbricato e relative pertinenze n. 5627, presentato all'Ufficio del Territorio di Vercelli, in atti dal 16/12/2003, hanno assunto i seguenti nuovi identificativi catastali:

- Fg. 29 del N.C.E.U. mappale n. 5 subb. 3, 4, 5, 6, 7, 8, 9, 10;

- dalla deliberazione dell'Azienda Sanitaria Locale n. 11 di Vercelli, n. 744 del 11/04/2001, risulta che i beni immobili di cui trattasi rientrano nel patrimonio disponibile di proprietà dell'Azienda;

- con deliberazione del Direttore Generale dell'Azienda Sanitaria Locale n. 11 di Vercelli, n. 1000 del 09/06/2004, avente per oggetto: "Richiesta di autorizzazione Regionale all'alienazione di beni immobili di proprietà dell'A.S.L. n. 11 siti nel Comune di Vercelli -frazione Cascine Strà", pervenuta alla Regione Piemonte, Direzione Regionale Controllo delle Attività Sanitarie - Settore Osservatorio Prezzi e Monitoraggio del Patrimonio Aziendale Sanitario, in data 28/06/2004, prot. n. 10196/29.1, è stata richiesta la competente autorizzazione regionale all'alienazione dal patrimonio disponibile dell'Azienda, dei beni immobili, siti in Vercelli, fraz. Cascine Strà, a catasto censiti:

- Fg. 29 del N.C.E.U. mappali n. 5 sub. 1 e 2, n. 6 sub. 1 e 2, n. 27 sub. 11 2 e 3, n. 28 sub. 1 e 2;

come risulta dalle pagg. 5 (cinque) e 6 (sei) dell'allegato facente parte integrante e sostanziale della Determinazione del Dirigente del Settore Regionale (29.1), n. 112 del 30/04/2002, e che a seguito denuncia di cambiamento n. 52456 in data 15/05/2003, approvata in data 21/05/2003, con la quale dal mappale 3 del foglio 29 veniva stralciata una superficie di mq. 80,00 che assumeva a catasto nuovi identificativi foglio 29 mapp. 44, aggiunta come pertinenza al fabbricato che si vuole alienare per un migliore utilizzo dello stesso ed a seguito riaccatastamento del fabbricato e relative pertinenze n. 5627, presentato all'Ufficio del Territorio di Vercelli, in atti dal 16/12/2003, hanno assunto i seguenti nuovi identificativi catastali:

- Fg. 29 del N.C.E.U. mappale n. 5 subb. 3, 4, 5, 6, 7, 8, 9, 10;

- con Perizia di Stima predisposta in data 24/08/2002 dal geom. Gianni Chicco di Vercelli, asseverata in data 09/09/2002 cron. 3940 presso la Cancelleria del Tribunale di Vercelli e successiva Perizia di aggiornamento in data 26/05/2003 asseverata in data 27/05/2003 cron. 2808 presso la Cancelleria del Tribunale di Vercelli e successiva Perizia di aggiornamento in data 16/12/2003 asseverata in data 30/12/2003 cron. 6217 presso la Cancelleria del Tribunale di Vercelli, è stato determinato, per i beni immobili siti in Vercelli, fraz. Cascine Strà, a catasto censiti:

- Fg. 29 del N.C.E.U. mappa le n. 5 subb. 3, 4, 5, 6, 7, 8, 9, 10;

un valore complessivo di stima di Euro 115.479,76 (euro centoquindicimilaquattrocentosettantanove/76);

- con Deliberazione del Direttore Generale dell'Azienda Sanitaria Locale n. 11 di Vercelli, n. 1000 del 09/06/2004, è stata approvata la Perizia di Stima predisposta in data 24/08/2002 dal geom. Gianni Chicco di Vercelli, asseverata in data 09/09/2002 cron. 3940 presso la Cancelleria del Tribunale di Vercelli e successiva Perizia di aggiornamento in data 26/05/2003 asseverata in data 27/05/2003 cron. 2808 presso la Cancelleria del Tribunale di Vercelli e successiva Perizia di aggiornamento in data 16/12/2003 asseverata in data 30/12/2003 cron. 6217 presso la Cancelleria del Tribunale di Vercelli, ritenendo congruo il valore per i beni immobili di cui trattasi, determinato in complessivi Euro 115.479,76 (euro centoquindicimilaquattrocentosettantanove/76);

- con nota prot. n. 3862/D028/28.4 del 16/03/2004, la Direzione Regionale Programmazione Sanitaria, ha espresso il parere di compatibilità/conformità a livello aziendale e regionale su quanto previsto nelle delibera-

zioni del Direttore Generale dell'Azienda Sanitaria Locale n. 11 di Vercelli, n. 76 del 14.01.2004 e n. 1 del 09.06.2004;

- con nota prot. n. 27739 del 02/08/2004, pervenuta alla Direzione Regionale Controllo delle Attività Sanitarie - Settore Osservatorio Prezzi e Monitoraggio del Patrimonio Aziendale Sanitario, in data 11/08/2004, prot. n. 12414/29.1, l'Azienda Sanitaria Locale n. 11 di Vercelli ha integrato la pratica relativa alla richiesta di autorizzazione regionale oggetto della presente determinazione;

- con deliberazione del Direttore Generale dell'Azienda Sanitaria Locale n. 11 di Vercelli, n. 2249 del 06/08/2004, avente per oggetto:

determinazione n. 1000 del 09/06/2004 ad oggetto "Richiesta autorizzazione Regionale all'alienazione di beni immobili di proprietà dell'A.S.L. n. 11 siti nel Comune di Vercelli - frazione Cascine Strà" - Integrazione, pervenuta alla Regione Piemonte, Direzione Regionale Controllo delle Attività Sanitarie - Settore Osservatorio Prezzi e Monitoraggio del Patrimonio Aziendale Sanitario, in data 26/08/2004, prot. n. 12829/29.1, è stata integrata la deliberazione del Direttore Generale dell'Azienda Sanitaria Locale n. 11 di Vercelli, n. 1000 del 09/06/2004;

- con Perizia di Stima predisposta in data 30/07/2004 dal geom. Gianni Chicco di Vercelli, asseverata in data 30/07/2004 presso la Cancelleria del Tribunale di Vercelli, è stata aggiornata la precedente Perizia di Stima e le sue successive integrazioni, relativa ai beni immobili di cui trattasi, siti in Vercelli, fraz. Cascine Strà, a catasto censiti:

- Fg. 29 del N.C.E.U. mapp. n. 5 subb. 3, 4, 5, 6, 7, 8, 9, 10;

rimanendo comunque invariato il valore complessivo di stima di Euro 115.479,76 (euro centoquindicimilaquattrocentosettantanove/76);

- con Deliberazione del Direttore Generale dell'Azienda Sanitaria Locale n. 11 di Vercelli, n. 2249 del 06/08/2004, è stata approvata la Perizia di Stima, di aggiornamento delle precedenti, predisposta in data 30/07/2004 dal geom. Gianni Chicco di Vercelli, asseverata in data 30/07/2004 presso la Cancelleria del Tribunale di Vercelli;

- con Deliberazione del Direttore Generale dell'Azienda Sanitaria Locale n. 11 di Vercelli, n. 2376 del 15/09/2004, sono state integrate le precedenti deliberazioni del Direttore Generale dell'Azienda Sanitaria Locale n. 11 di Vercelli, n. 1000 del 09/06/2004 e n. 2249 del 06/08/2004;

- l'art. 22 della L.R. 51/97 attribuisce, tra l'altro, al dirigente di settore l'adozione di tutti gli atti che impegnano l'Amministrazione Regionale verso l'esterno.

Vista la deliberazione del Direttore Generale dell'Azienda Sanitaria Locale n. 11 di Vercelli, n. 1000 del 09/06/2004, nella quale si dichiara:

- che l'importo complessivo ricavato dall'alienazione dei beni immobili di cui trattasi, determinato in complessivi Euro 115.479,76 (euro centoquindicimilaquattrocentosettantanove/76), verrà iscritto al conto 1.24.02.09 ed utilizzato secondo quanto previsto dal Piano di Attività e dal Bilancio Economico anno 2002 (deliberazione dell'A.S.L. n. 695 del 29/04/2002) approvato con D.G.R. n. 48-6561 dell'08/07/2002;

- di utilizzare il provento dell'alienazione quanto alla plusvalenza in coerenza con la D.G.R. n. 44-5516 dell'11/03/2002 e quanto al valore netto contabile di iscrizione del cespite nello stato patrimoniale a parziale finanziamento del programma triennale di interventi ex art. 20 Legge 67/88 Seconda Fase;

- che l'alienazione dell'immobile di cui trattasi e la destinazione del ricavato della stessa non contrastano con gli atti di programmazione a livello aziendale e regionale;

- e con la quale si richiede la competente autorizzazione regionale all'alienazione dei beni immobili dal patrimonio disponibile dell'Azienda, ai sensi degli art. 15 della L.R. n. 8/95 s.m.i., dell'art. 3 della L.R. n. 69/96 e dell'art. 5 comma 2 del d.lgs. 229/99.

Ritenuto in considerazione di quanto precede, di adottare apposita determinazione per autorizzare l'Azienda Sanitaria Locale n. 11 di Vercelli, all'alienazione dal patrimonio disponibile della stessa, dei beni immobili, siti in Vercelli, fraz. Cascine Strà, a catasto censiti:

- Fg. 29 del N.C.E.U. mappali n. 5 sub. 1 e 2, n. 6 sub. 1 e 2, n. 27 sub. 1, 2 e 3, n. 28, sub. 1 e 2;

come risulta dalle pagg. 5 (cinque) e 6 (sei) dell'allegato facente parte integrante e sostanziale della Determinazione del Dirigente del Settore Regionale (29.1), n. 112 del 30/04/2002, e che a seguito denuncia di cambiamento n. 52456 in data 15/05/2003, approvata in data 21/05/2003, con la quale dal mappale 3 del foglio 29 veniva stralciata una superficie di mq. 80,00 che assumeva a catasto nuovi identificativi foglio 29 mapp. 44, aggiunta come pertinenza al fabbricato che si vuole alienare per un migliore utilizzo dello stesso ed a seguito riaccatastamento del fabbricato e relative pertinenze, presentato all'Ufficio del Territorio di Vercelli, in atti dal 16/12/2003, hanno assunto i seguenti nuovi identificativi catastali:

- Fg. 29 del N.C.E.U. mappale n. 5 subb. 3, 4, 5, 6, 7, 8, 9, 10;

#### IL DIRIGENTE

visti gli artt. 3 e 16 del d.lgs. n. 29/93 e sue modificazioni;

vista la L.R. n. 8 del 18/01/1995;

vista la L.R. n. 69 del 04/09/1996;

visto l'art. 22 della L.R. n. 51/97;

visto l'art. 5 comma 2 del d.lgs. n. 229/99;

in conformità con gli indirizzi ed i criteri previsti in materia dalla normativa vigente,

#### determina

1) Di autorizzare ai sensi dell'art. 15 della L.R. n. 8/95 s.m.i., dell'art. 3 della L.R. n. 69/96 e dell'art. 5 comma 20 del d.lgs. 229/99, l'Azienda Sanitaria Locale n. 11 di Vercelli, all'alienazione dal patrimonio disponibile della stessa, dei beni immobili, siti in Vercelli, fraz. Cascine Strà, a catasto censiti:

- Fg. 29 del N.C.E.U. mappali n. 5 sub. 1 e 2, n. 6 sub. 1 e 2, n. 27 sub. 1, 2 e 3, n. 28 sub. 1 e 2;

come risulta dalle pagg. 5 (cinque) e 6 (sei) dell'allegato facente parte integrante e sostanziale della Determinazione del Dirigente del Settore Regionale (29.1), n. 112 del 30/04/2002, e che a seguito denuncia di cambiamento n. 52456 in data 15/05/2003, approvata in data 21/05/2003, con la quale dal mappale 3 del foglio 29 veniva stralciata una superficie di mq. 80,00 che assumeva a catasto nuovi identificativi foglio 29 mapp. 44, aggiunta come pertinenza al fabbricato che si vuole alienare per un migliore utilizzo dello stesso ed a seguito riaccatastamento del fabbricato relative pertinenze, presentato all'Ufficio del Territorio di Vercelli, in atti dal 16.12.2003, hanno assunto i seguenti nuovi identificativi catastali:

- Fg. 29 del N.C.E.U. mappale n. 5 subb.: 3, 4, 5, 6, 7, 8, 9, 10;

2) di dare atto che l'Azienda Sanitaria Locale n. 11 di Vercelli, dovrà procedere alla predisposizione delle



pratiche amministrative e di tutta la documentazione necessaria ai fini dell'ottenimento di necessarie autorizzazioni da parte di altri Enti od Autorità competenti ed in particolare a quanto previsto dalla Legge 01/06/1939, n. 1089 e s.m.i., d.lgs. n. 490/99 e s.m.i. e d.lgs. n. 42 del 22/01/2004;

3) di prendere atto della nota in data 16/03/2004 prot. 3862/D028/28.4, con la quale la Direzione Regionale Programmazione Sanitaria ha espresso il parere di compatibilità/conformità a livello aziendale e regionale su quanto previsto nelle deliberazioni del Direttore Generale dell'Azienda Sanitaria Locale n. 11 di Vercelli, n. 76 del 14/01/2004 e n. 1000 del 09/06/2004;

4) di prendere atto, alla luce del parere espresso dalla Direzione Regionale Programmazione Sanitaria ed al fine del rilascio della presente autorizzazione, che l'alienazione degli immobili di cui trattasi e l'utilizzo del ricavato della stessa, determinato in complessivi Euro 115.479,76 (euro centoquindicimilaquattrocentosettantanove/76), sono conformi alla programmazione a livello aziendale e regionale, in quanto espressamente dichiarato dal Direttore Generale dell'Azienda Sanitaria Locale n. 11 di Vercelli, nelle proprie deliberazioni n. 76 del 14/01/2004 e n. 1000 del 09/06/2004

5) di prendere atto che:

- il ricavato dell'alienazione dell'immobile di cui trattasi, determinato in complessivi Euro 115.479,76 (euro centoquindicimilaquattrocentosettantanove/76), verrà iscritto al conto I.24.02.09 ed utilizzato secondo quanto previsto dal Piano di Attività e dal Bilancio Economico anno 2002 (deliberazione dell'A.S.L. 11 n. 695 del 29/04/2002) approvato con D.G.R. n. 48-6561 dell'08/07/2002;

- il provento dell'alienazione dell'immobile di cui trattasi, quanto alla plusvalenza, sarà utilizzato in coerenza con la D.G.R. n. 44-5516 dell'11/03/2002 e quanto al valore netto contabile di iscrizione del cespite nello stato patrimoniale a parziale finanziamento del programma triennale di interventi ex art. 20 Legge 67/88 Seconda Fase;

il tutto in conformità a quanto previsto dal Direttore Generale dell'Azienda Sanitaria Locale n. 11 di Vercelli, nelle proprie deliberazioni n. 76 del 14/01/2004, n. 1000 del 09/06/2004 e n. 2249 del 06/08/2004;

6) di dare atto che l'Azienda Sanitaria Locale n. 11 di Vercelli, dovrà procedere all'alienazione dei beni immobili oggetto della presente determinazione nel rispetto della normativa vigente in materia;

7) di dare atto che i beni immobili di cui trattasi fanno parte del patrimonio disponibile dell'Azienda Sanitaria Locale n. 11 di Vercelli.

Il Dirigente responsabile  
Giovanni Giannuzzi

Codice 29.6

D.D. 28 ottobre 2004, n. 379

**ASL n. 13 di Novara. Autorizzazione assunzioni anno 2004 - Legge n. 350/2003**

(omissis)

IL DIRIGENTE

(omissis)

determina

Di autorizzare l'A.S.L. n. 13 di Novara all'assunzione di n. 16 unità con esclusione di n. 1 Medico Psichiatra da destinare al S.E.R.T. di personale del ruolo sanitario, fermo restando che la stessa dovrà riguardare esclusiva-

mente le figure professionali inserite nella richiesta e nell'ambito delle risorse di cui alla D.G.R. n. 57-13240 del 3.08.04.

Avverso la presente Determinazione è ammesso il ricorso entro 60 gg. innanzi al TAR di Torino.

Il Dirigente responsabile  
Patrizia Camandona

Codice 29.1

D.D. 3 novembre 2004, n. 387

**Trasferimento dai Comuni di Savigliano, Fossano e Salluzzo, all'Azienda Sanitaria Locale n. 17 di Savigliano, dei beni mobili, esistenti al 31.12.1994, facenti parte del patrimonio mobiliare con vincolo di destinazione sanitaria. Rettifica ed integrazione D.P.G.R. n. 3030/1996 del 25.07.1996 e D.D. n. 265 del 08.09.1998**

Premesso:

- che l'art. 5, comma secondo, del D.Legislativo 30/12/1992 n. 502, così come modificato dall'art. 6 del D.Legislativo 7/12/1993 n. 517, stabilisce che, con provvedimento regionale, sono trasferiti al patrimonio delle Unità Sanitarie Locali e delle Aziende Ospedaliere, tutti i beni mobili, immobili, ivi compresi quelli da reddito e le attrezzature, che fanno parte del patrimonio dei Comuni e delle Province con vincolo di destinazione alle UU.SS.LL.;

- che la L.R. 18 gennaio 1995 n. 8, recante norme sul "Finanziamento, gestione patrimoniale ed economico finanziaria delle Unità Sanitarie Locali e delle Aziende Ospedaliere", all'art. 38 punto 4, dispone che con decreto del Presidente della Giunta Regionale si procede al trasferimento alle nuove Aziende Sanitarie del patrimonio mobiliare ed immobiliare;

- che l'art. 22 della L.R. 51/97 attribuisce, tra l'altro, al dirigente di settore l'adozione di tutti gli atti che impegnano l'Amministrazione, Regionale verso l'esterno.

Visto il D.P.G.R. di costituzione dell'Azienda Sanitaria Locale n. 17 di Savigliano, n. 5551 del 29 dicembre 1994;

Ritenuto opportuno procedere, a seguito del mancato inserimento di alcuni beni mobili da parte dell'A.S.L. nelle precedenti deliberazioni di ricognizione, alla rettifica ed integrazione del precedente Decreto del Presidente della Giunta Regionale n. 3030/1996 del 25/07/1996 e della determinazione dirigenziale n. 265 del 08/09/1998; con cui si è proceduto all'assegnazione dei beni, mobili esistenti al 31/12/1994 destinati a far parte del patrimonio mobiliare dell'Azienda Sanitaria Locale n. 17 di Savigliano, dai quali sono esclusi beni appartenenti al Servizio Socio Assistenziale.

Tenuto conto della deliberazione del Direttore Generale dell'Azienda Sanitaria Locale n. 17 di Savigliano, n. 115 del 27/09/2004, avente per oggetto: "Rideterminazione della ricognizione straordinaria dei beni mobili esistenti al 31/12/1994 ai sensi di DD. Leg.vi 502/92 e 517/93 e della

L.R. n. 8/95 - Provvedimenti".

Rilevato che l'Azienda Sanitaria Locale n. 17 di Savigliano, con la deliberazione sopra citata n. 115/2004, ha provveduto all'approvazione di una nuova ricognizione straordinaria dei beni mobili esistenti al 31.12.1994 nei quali si intendono ricompresi, ai fini patrimoniali, anche i seguenti beni già con vincolo di destinazione alle ex UU.SS.SS.LL., con esclusione dei beni appartenenti al Servizio Socio Assistenziale:



- tra i beni dell'ex u.s.s.l. n. 61 di Savigliano quelli contraddistinti con numerazione dal n. 413843 al n. 414426;

- tra i beni dell'ex u.s.s.l. n. 62 di Fossano quelli contraddistinti con numerazione dal n. 414427 al n. 414562;

- tra i beni dell'ex u.s.s.l. n. 63 di Saluzzo quelli contraddistinti con numerazione dal n. 414563 al n. 414628; al fine del trasferimento degli stessi dal patrimonio dei Comuni di Savigliano: Fossano e Saluzzo, al patrimonio dell'Azienda Sanitaria Locale n. 17 di Savigliano.

Considerato che l'abrogazione della L.R. n. 9/83, stabilita dal comma 2 dell'art. 47 della L.R. 18/1/1995, n. 8, è limitata ai beni oggetto del presente provvedimento,

Rilevato, pertanto, che a seguito delle rettifiche ed integrazioni approvate dall'A.S.L. n. 17 di Savigliano, i beni mobili da trasferire al patrimonio mobiliare dell'Azienda stessa sono quelli indicati nell'allegato elenco composto da n. 1 (una) pagina, conforme alla ricognizione di cui alla sopra citata deliberazione del Direttore Generale dell'Azienda Sanitaria Locale n. 17 di Savigliano, n. 115 del 27/09/2004, che costituisce parte integrante e sostanziale della presente determinazione.

#### IL DIRIGENTE

visto l'art. 5, comma secondo, del D.Legislativo 30/12/1992: n. 502, così come modificato dall'art. 6, comma primo, lettera b), del D.Legislativo 7/12/1993 n. 517;

visti gli artt. 4 e 17 del D.Lgs. 165/2001 e s.m.i.;

vista la L.R. n. 8 del 18/01/1995;

visto l'art. 22 della L.R. n. 51/97;

visto l'art. 24 della L.R. n. 61/97;

visto l'art. 5, comma 10, del D.Lgs. n. 229/99;

in conformità con gli indirizzi ed i criteri previsti in materia dalla normativa vigente,

#### determina

1) Sono trasferiti all'Azienda Sanitaria Locale n. 17 di Savigliano, ai sensi dell'art. 5, comma 20, del D.lgs. n. 502/92, così come modificato dall'art. 6 del D.Lgs. n. 517/93 e dall'art. 5, comma 10, del D.Lgs. n. 229/99, i beni mobili, esistenti al 31/12/1994, indicati nell'allegato elenco costituito da n. 1 (una) pagina, conforme alla ricognizione di cui alla deliberazione del Direttore Generale dell'Azienda Sanitaria Locale n. 17 di Savigliano, n. 115 del 27/09/2004, che

costituisce parte integrante e sostanziale della presente determinazione;

2) si dà atto che dai beni elencati nell'allegato di cui al punto 1) del presente dispositivo risultano esclusi quelli appartenenti al Servizio Socio Assistenziale;

3) è fatto obbligo all'Azienda Sanitaria Locale n. 17 di Savigliano di procedere alla presa in carico ed inserimento nel proprio inventario dei beni mobili trasferiti con la presente determinazione;

4) si dà atto che la L.R. n. 9/83 è abrogata, ai sensi del comma 2 dell'art. 47 della L.R. 18/1/1995, n. 8, limitatamente ai beni oggetto del presente provvedimento.

Il Dirigente responsabile  
Giovanni Giannuzzi

Elenco Beni Mobili, con Vincolo di Destinazione alle ex UU.SS.LL. n. 61, 62 e 63, esistenti al 31.12.1994, oggetto di trasferimento al patrimonio mobiliare dell'azienda Sanitaria Locale n. 17 di Savigliano.

#### *Inventario ex U.S.S.L. n. 61 di Savigliano*

Beni mobili esistenti al 31.12.1994: dal n. 11.000 al n. 32.811, dal n. 33.461 al n. 33.553 e dal n. 413.843 al n. 414.426, per complessivi beni 20.307 (n. 2.182

corrispondono a numeri annullati e/o a beni dichiarati fuori uso come da documentazione esistente agli atti; nel complessivo non rientrano i beni appartenenti al Servizio Socio Assistenziale).

#### *Inventario ex U.S.S.L. n. 62 di Fossano*

Beni mobili esistenti al 31.12.1994: dal n. 1 al n. 10.178, dal n. 10.746 al n. 10.763 e dal n. 414.427 al n. 414.562, per complessivi beni 7.412 (n. 2.501 corrispondono a numeri annullati e/o a beni dichiarati fuori uso come da documentazione esistente agli atti; n. 419 beni sono appartenenti al patrimonio del Servizio Socio Assistenziale).

#### *Inventario ex U.S.S.L. n. 63 di Saluzzo*

Beni mobili esistenti al 31/12/1994: dal n. 1 al n. 14.155 e nn. 14.452-14.453-19.012-19.013 e dal n. 414.563 al n. 414.628, per complessivi beni 12.892 (n. 1.089 corrispondono a numeri annullati e/o a beni dichiarati fuori uso come da documentazione esistente agli atti; n. 244 beni sono appartenenti al patrimonio del Servizio Socio Assistenziale).

Codice 29.6

D.D. 5 novembre 2004, n. 391

**ASL n. 4 Torino. Autorizzazione assunzioni anno 2004 - Legge n. 350/2003**

(omissis)

IL DIRIGENTE

(omissis)

determina

Di autorizzare l'A.S.L. n. 4 di Torino all'assunzione di n. 3 unità di personale del ruolo sanitario, fermo restando che la stessa dovrà riguardare esclusivamente le figure professionali inserite nella richiesta e nell'ambito delle risorse di cui alla D.G.R. n. 57-13240 del 3.08.04.

Avverso la presente Determinazione è ammesso il ricorso entro 60 gg. innanzi al TAR di Torino.

Il Dirigente responsabile  
Patrizia Camandona

Codice 29.6

D.D. 5 novembre 2004, n. 392

**ASO CTO/CRF/M. Adelaide di Torino. Autorizzazione assunzioni anno 2004 - Legge n. 350/2003**

(omissis)

IL DIRIGENTE

(omissis)

determina

Di autorizzare l'A.S.O. CTO/CRF/Maria Adelaide all'assunzione di n. 8 unità di personale del ruolo sanitario, fermo restando che la stessa dovrà riguardare esclusivamente le figure professionali inserite nella richiesta e nell'ambito delle risorse di cui alla D.G.R. n. 57-13240 del 3.08.04.

Avverso la presente Determinazione è ammesso il ricorso entro 60 gg. innanzi al TAR di Torino.

Il Dirigente responsabile  
Patrizia Camandona

Codice 29.6

D.D. 5 novembre 2004, n. 393

**ASL n. 10 di Pinerolo. Autorizzazione assunzioni anno 2004 - Legge n. 350/2003**

(omissis)

IL DIRIGENTE

(omissis)

*determina*

Di autorizzare l'A.S.L. n. 10 di Pinerolo all'assunzione di n. 17 unità di personale del ruolo sanitario, fermo restando che la stessa dovrà riguardare esclusivamente le figure professionali inserite nella richiesta e nell'ambito delle risorse di cui alla D.G.R. n. 57-13240 del 3.08.04.

Avverso la presente Determinazione è ammesso il ricorso entro 60 gg. innanzi al TAR di Torino.

Il Dirigente responsabile  
Patrizia Camandona

Codice 29.6

D.D. 5 novembre 2004, n. 394

**ASL n. 2 Torino. Autorizzazione assunzioni anno 2004 - Legge n. 350/2003**

(omissis)

IL DIRIGENTE

(omissis)

*determina*

Di autorizzare l'A.S.L. n. 2 di Torino all'assunzione di n. 6 unità di personale del ruolo sanitario, fermo restando che la stessa dovrà riguardare esclusivamente le figure professionali inserite nella richiesta e nell'ambito delle risorse di cui alla D.G.R. n. 57-13240 del 3.08.04.

Avverso la presente Determinazione è ammesso il ricorso entro 60 gg. innanzi al TAR di Torino.

Il Dirigente responsabile  
Patrizia Camandona

Codice 29.6

D.D. 5 novembre 2004, n. 395

**ASL n. 3 di Torino. Autorizzazione assunzioni anno 2004 - Legge n. 350/2003**

(omissis)

IL DIRIGENTE

(omissis)

*determina*

Di autorizzare l'A.S.L. n. 3 di Torino all'assunzione di n. 8 unità di personale del ruolo sanitario, con esclusione di n. 1 Ingegnere elettronico fermo restando che la stessa dovrà riguardare esclusivamente le figure professionali inserite nella richiesta e nell'ambito delle risorse di cui alla D.G.R. n. 57-13240 del 3.08.04.

Avverso la presente Determinazione è ammesso il ricorso entro 60 gg. innanzi al TAR di Torino.

Il Dirigente responsabile  
Patrizia Camandona

Codice 29.5

D.D. 13 novembre 2004, n. 413

**Autorizzazione ex D.lgs. 538/92 alla distribuzione all'ingrosso di medicinali per uso umano alla Ditta Unico La Farmacia dei farmacisti S.p.A. per il deposito sito in Rivoli (TO) - Interporto Nord, 12<sup>a</sup> Strada n. 2**

(omissis)

IL DIRIGENTE

(omissis)

*determina*

- Di autorizzare, ai sensi dell'art. 2 del D.Lgs. 538/92, la ditta Unico La farmacia dei farmacisti S.p.A., con sede legale in Lainate (MI), Via per Garbagnate, 63, alla distribuzione all'ingrosso di medicinali per uso umano, per il deposito sito in Interporto Nord, 12<sup>a</sup> Strada n. 2 - Rivoli (TO).

Ogni eventuale variazione dei dati e dei requisiti documentati ai fini del rilascio della presente autorizzazione dovrà essere comunicata alla Regione ed alla Azienda Sanitaria Locale territorialmente competente per i conseguenti provvedimenti.

Il Dirigente responsabile  
Cristiana Pellegri

Codice S1.4

D.D. 30 novembre 2004, n. 1465

**L.R. 50/94 - Contributi per la realizzazione dei progetti di Cooperazione e solidarietà in Africa, Sud America, Asia e Europa Orientale. - Impegno di spesa di Euro 398.000,00 - Cap. 11010/2004 (Acc. n. 101871)**

(omissis)

IL DIRIGENTE

(omissis)

*determina*

- di approvare i progetti riportati nella tabella allegata al presente atto per forma e contenuti;

- di impegnare la predetta somma di euro 398.000,00 al capitolo 11010/2004 che presenta la necessaria disponibilità, a favore degli enti proponenti e per i contributi riportati nella medesima tabella allegata;

- di liquidare l'80% della somma a ciascuno dei beneficiari, a presentazione dei preventivi dettagliati;

- di liquidare il restante 20% a presentazione della rendicontazione della prima tranche dell'80%;

- l'ente beneficiario si occuperà di gestire le attività del programma nonché di presentare all'amministrazione regionale adeguata relazione conclusiva e rendicontazione totale delle spese sostenute al termine del progetto;

- di dare atto che in assenza di rendicontazione dettagliata, la Regione Piemonte, si riserva di chiedere la restituzione di quanto corrisposto;

Avverso la presente Determinazione è ammesso ricorso al T.A.R. Piemonte entro 60 gg dalla pubblicazione sul B.U.R.

La presente Determinazione sarà pubblicata sul Bollettino Ufficiale ai sensi dell'art. 65 dello Statuto della Regione Piemonte.

Il Direttore regionale  
Giuliana Bottero

Allegato

**ELENCO PROGETTI APPROVATI DAL COMITATO DI SOLIDARIETA' NELLA SEDUTA DEL 17 NOVEMBRE 2004**

NAZIONE	ENTE PROMOTORE	OGGETTO	COSTO PROGETTO	RICHIESTO REGIONE PIEMONTE	DATA DI AVVIO	CONTRIBUTO APPROVATO DA COMITATO DI SOLIDARIETA'
ARGENTINA ALUMINE'	DIOCESI CASALE MONFERRATO	SCUOLA TECNICA AGRO-PECUARIA	€ 250.000	€ 100.000	2000	€ 25.000
ARGENTINA RIO CUARTO (PROV. CORDOBA)	MISSIONI DON BOSCO VALDOCCO	FORMAZIONE PROFESSIONALE PREPARAZIONE ZOOTECNICA E TRASF. PROD AGRO-ALIMENTARI	€ 28.830	€ 14.000	2004	€ 14.000
BOLIVIA CITTA' EL ALTO	MLAL	SOSTEGNO ASS. SOCIO-SANITARIA VITTIME SCONTRI 2003	US \$ 45.727	US \$ 40.000	2004	€ 30.000
BRASILE CURITIBA/ PARANA'	SUORE SAN GIUSEPPE CUNEO	SOSTEGNO AGRICOLTURA/ORTICO L.TURA FAMIGLIARE	€ 40.000	€ 20.000	2001	€ 20.000
BRASILE MINAS GERAIS	TEKSID DO BRASIL E ANTENNA PIEMONTE	CASA LAR - ASSISTENZA INFANZIA ABBANDONATA	€ 151.000	€ 27.800	2004	€ 24.000
BRASILE SAN PAOLO	ASS. PIEMONT. CAM.COMMERCIO ITALO/BRASILIANA	ASSISTENZA DOMICILIARE ANZIANI	€ 51.500	€ 30.000	2004	€ 20.000
COSTA D'AVORIO ABIDJAN	ONG GRUPPO ABELE	SOSTEGNO ACCOGLIENZA E ALFABETIZZAZIONE BAMBINI VITTIME GUERRA CIVILE	€ 80.000	€ 50.000	2004	
INDIA NORD - ORISSA	ONG MEGFOUNDATION	AIUTI BAMBINI VITTIME CICLONE 1999	€ 50.000	€ 40.000	2005	€ 30.000
PERU' AREQUIPA	ARTIE MESTIERI TORINO	ACQUISTO ATTREZZATURE DIDATTICHE PER CENTRO FORMAZIONE PROFESSIONALE	US \$ 79.196	US \$ 20.000	2001	€ 20.000
VENEZUELA	ASS. PIEM. VENEZ.	ASSISTENZA DISAGIO CONNAZIONALI	€ 108.000	€ 77.000	2004	€ 30.000

NAZIONE	ENTE PROMOTORE	OGGETTO	COSTO PROGETTO	RICHIESTO REGIONE PIEMONTE	DATA DI AVVIO	CONTRIBUTO APPROVATO DA COMITATO DI SOLIDARIETA'
REPUBBLICA POLARE CINESE PROVINCIA DEL QINGHAI	ASSOCIAZIONE VASUBANDHU - ONLUS	AZIONI DI ISTRUZIONE E FORMAZIONE NEI VILLAGGI RURALI DELL'ALTOPIANO DELL'AMDO	€ 117.450	€ 63.000	2004	€ 20.000
PERU' CHACLACAYO/LIMA	SUORE DOMINICANE ASTI	COSTRUZIONE STRUTTURA PER ACCOGLIENZA E FORM. PROFES.	US \$ 132.000	US \$ 132.000	2004	€ 32.000
ARGENTINA PROVINCIA DI BUENOS AIRES	SUORE MINIME N.S. DEL SUFFRAGIO	PROGRAMMA DI APOGGIO UMANO ECONOMICO SOCIALE ALLA POPOLAZIONE	€ 1.376.127	NON SPECIFICATO	2004	€ 20.000
REPUBBLICA DOMINICANA PROVINCIA DI TRINIDAD SANCHEZ	FEDERAZIONE COOPERATIVE AGROINDUSTRIALI EL POZO- NAGUA	EMERGENZA URAGANO JEANNE	€ 54.000	€ 50.000	2004	€ 30.000
REPUBBLICA DEMOCRATICA DEL CONGO		ACQUISTO AUTOAMBULANZA			2004	€ 43.000
MONGOLIA	UNIVERSITA' STUDI DI TORINO	PROSECUZIONE INTERVENTO INSTALLAZIONE IMPIANTI AD ENERGIA RINNOVABILE	€ 100.000 (PRECEDENTE FINANZIAMENTO € 50.000)		2004	€ 40.000



## COMUNICATI

Comunicato della Direzione Commercio e Artigianato

**Nomina di due esperti e di un imprenditore artigiano in seno alla Commissione del Disciplinare di produzione ai sensi della L.R. 21/97 - Capo VI - art. 27 così come modificata dalla L.R. 31/8/1999 n. 24, per il Settore Conservazione e Restauro in Edilizia**

Si comunica che il Direttore Regionale deve provvedere alla nomina di due esperti e di un imprenditore artigiano in seno alla Commissione di Disciplinare di produzione ai sensi della L.R. 21/97 - Capo VI - art. 27 così come modificata dalla L.R. 31/8/1999 n. 24, per il Settore Conservazione e Restauro in Edilizia).

La L.R. 9 maggio 1997, n. 21 "Norme per lo sviluppo e la qualificazione dell'artigianato" così come modificata dalla L.R. 31/8/1999 n. 24, al Capo VI - Artigianato artistico e tipico di qualità - dedica ampio risalto alla tutela e alla promozione delle lavorazioni dell'artigianato che presentano elevati requisiti di carattere artistico e architettonico.

A tal fine, in ottemperanza a quanto disposto dall'art. 26, comma 3, della suddetta legge, la Giunta Regionale, con deliberazione n. 27-24980 del 6 luglio 1998 ha approvato, secondo le indicazioni emerse nell'ambito di un gruppo tecnico, formato da rappresentanti del settore competente della Regione, rappresentanti delle Associazioni di categoria (Confartigianato, C.N.A., C.A.S.A.) e dal Presidente della Commissione Regionale per l'Artigianato, i parametri che costituiscono i criteri per l'individuazione delle lavorazioni artistiche e tipiche di qualità, ed i settori lavorativi di cui alla D.G.R. sopra citata. Successivamente, con D.G.R. n. 46-14396 del 20/12/2004 è stato individuato il Settore "Conservazione e Restauro in Edilizia"

Per ogni settore individuato, ai sensi dell'art. 27 della L.R. 21/97, così come modificata dalla L.R. 31/8/1999 n. 24, è prevista la predisposizione di un apposito disciplinare, con il quale sono descritti i caratteri delle tecniche produttive adottate, dei materiali impiegati e di quanto altro concorre a individuare e qualificare le lavorazioni in essere.

Tali disciplinari sono predisposti da apposite Commissioni e sono approvati dalla Giunta Regionale, sentita la Commissione Regionale per l'Artigianato.

In tali Commissioni è prevista la presenza di:

a) 2 esperti di storia e tecnica delle particolari lavorazioni considerate, con una documentata qualificazione nel settore specifico sia sotto il profilo tecnico-produttivo sia sotto quello artistico;

b) 1 imprenditore artigiano che risulti in attività da almeno sette anni nello stesso settore delle lavorazioni artistiche e tipiche oggetto di disciplinare o un imprenditore artigiano in quiescenza con esperienza di almeno sette anni nel settore oggetto del disciplinare e con una documentata qualificazione nel settore specifico sia sotto il profilo tecnico-produttivo sia sotto quello artistico;

c) 1 rappresentante della Provincia presso cui risultano le maggiori consistenze produttive delle attività prese in esame, ed eventualmente 1 rappresentante del Comune o della Comunità Montana nei quali si verifica una maggior concentrazione delle attività produttive di peculiare contenuto artistico dei settori presi in esame, nominato dalla Regione, su designazione della Provincia;

d) 1 rappresentante designato dalle associazioni regionali Confartigianato, C.N.A., C.A.S.A.

e) il dirigente della struttura regionale competente per materia o suo delegato;

Le figure degli esperti e dell'imprenditore artigiano, nominati previa presentazione di propria candidatura, devono essere attestate da una qualificazione nel settore specifico sia sotto il profilo tecnico-produttivo, sia sotto quello artistico e architettonico;

a tal fine gli esperti devono possedere i seguenti requisiti:

- conoscenza della storia dell'arte e dell'architettura; una buona cultura nel campo del settore del restauro architettonico, per cogliere in modo ottimale l'espressione dei diversi manufatti;

- esperienza concreta attinente la conoscenza delle tecniche e dei materiali per il restauro in edilizia.

Il possesso di tali competenze deve essere dimostrato previa presentazione della seguente documentazione:

- \* Curriculum che documenti una qualificata ed adeguata professionalità ed esperienza nel settore oggetto di disciplinare;

In particolare il curriculum professionale dei candidati deve evidenziare il percorso attraverso il quale sono state acquisite le competenze.

Un primo requisito è individuato dal percorso formativo con conseguente attribuzione di punteggio:

- Corso di formazione 1 punto
- Laurea 1,5 punti
- Master 2 punti
- Dottorato e/o specializzazione 2,5 punti;

Un secondo requisito è l'esperienza professionale maturata negli ultimi dieci anni nel settore, definibile dal punto di vista quantitativo. Ad ogni incarico professionale nel settore in oggetto viene attribuito il seguente punteggio:

- Consulenza 1 punto
- Progettazione 1,5 punti
- Direzione lavori 1,5 punti;

- \* Articoli comparsi su quotidiani e su riviste, pubblicazioni, cataloghi, ogni materiale documentario sul settore di riferimento;

I materiali documentari sul settore di riferimento sono valutati per il loro contenuto, per il livello qualitativo della dissertazione e/o dell'argomento proposto. Ogni contributo viene valutato da un minimo di 1 punto a un massimo di 2,5 punti.

- \* Incarichi professionali specifici (membro di comitati scientifici, partecipazione a convegni, seminari sul settore interessato, in qualità di relatore, docente in corsi di formazione e/o di aggiornamento, etc).

Tali incarichi sono valutati per il loro contenuto, per il loro livello qualitativo, per la rilevanza e il prestigio della committenza e/o della manifestazione e/o dei destinatari. Anche in questo caso ogni incarico è valutato da un minimo di 1 punto a un massimo di 2,5 punti.

L'imprenditore artigiano deve possedere i seguenti requisiti:

- attività lavorativa autonoma svolta da almeno sette anni nello stesso settore delle lavorazioni artigiane considerate;

- esperienza concreta attinente la conoscenza delle tecniche realizzative e le trasformazioni innovative dei manufatti;

- qualificazione nello specifico settore sotto il profilo tecnico produttivo e artistico culturale e architettonico.

Il possesso di tali competenze deve essere dimostrato con idonea documentazione, quale:

- \* curriculum professionale, con indicazione delle notizie sull'impresa e sua produzione;

Poiché uno dei requisiti necessari per poter presentare la propria candidatura è l'aver svolto da almeno sette anni l'attività lavorativa nello stesso settore delle lavora-

zioni considerate, viene assegnato 1 punto per ogni anno ulteriore di attività svolta;

\* documentazione fotografica dei manufatti prodotti e loro destinazione, eventualmente osservabili e rintracciabili presso la committenza;

\* campionario con schede tecniche dedicate ai singoli manufatti; pubblicazione di materiale informativo;

\* articoli, recensioni critiche, etc, apparsi su quotidiani, settimanali, cataloghi, riviste specializzate ed ogni altra fonte divulgativa; partecipazione a manifestazioni significative (mostre, convegni, rassegne specialistiche);

I materiali documentari sono valutati per il loro contenuto, per il livello qualitativo, per la rilevanza e il prestigio della committenza e/o della manifestazione. Ogni contributo è valutato da un minimo di 1 punto a un massimo di 2,5 punti;

\* ogni ulteriore informazione utile a qualificare l'imprenditore artigiano.

L'istruttoria e la valutazione delle istanze pervenute competono al Gruppo di Lavoro Metodologico, formato da Regione Piemonte, Settore Disciplina e Tutela dell'Artigianato e da rappresentanti delle Associazioni di Categoria, (Confartigianato, CNA, CASA) istituito con determina del Direttore Artigianato e Commercio;

Ai componenti della Commissione di disciplinare è riconosciuto un gettone di presenza per ogni seduta giornaliera.

Le istanze di candidatura devono essere presentate ovvero inviate a mezzo di lettera raccomandata entro e non oltre il trentesimo giorno dalla data del presente comunicato a:

Assessorato Regionale Commercio e Artigianato - Settore Disciplina e Tutela dell'Artigianato - Piazza Nizza n. 44 - 10126 Torino.

Fa fede, al fine del rispetto dei termini di presentazione, la data del timbro postale della località di partenza della lettera raccomandata.

Le istanze di candidatura possono essere altresì presentate negli uffici di cui sopra nei seguenti orari: lunedì - venerdì ore 9,30 - 12,00, ovvero inviate via fax unitamente a una copia fotostatica di documento di identità al seguente numero: 011.4325170.

Qualora l'ultimo giorno utile per la presentazione delle candidature sia festivo, il termine è prorogato al primo giorno successivo non festivo.

Il curriculum attestante quanto specificato in precedenza, va inserito nell'istanza di candidatura la quale non necessita di firma autenticata, purchè la firma medesima venga apposta in presenza del funzionario ricevente oppure, in caso di spedizione o trasmissione via fax, si alleggi copia fotostatica di un documento d'identità del sottoscrittore (D.P.R. 445/2000).

Le dichiarazioni mendaci, la falsità negli atti e l'uso di atti falsi sono puniti ai sensi del codice penale.

Ai sensi dell'art. 13 del D.Lgs. 30/6/2003 n. 196 i dati personali relativi ai nominativi verranno utilizzati al solo scopo di procedere alla nomina degli esperti e dell'imprenditore artigiano in seno alla Commissione del Disciplinare di produzione per il Settore Conservazione e Restauro in Edilizia e sono conservati presso il Settore Disciplina e Tutela dell'Artigianato, di cui è responsabile la dott.ssa Tiziana Bernengo.

Per ulteriori informazioni telefonare ai nn. 011/4322452 (Sig.ra Francesca Stasi) - 011/4324725 (Sig.ra Caterina Infanti).

Il Direttore regionale  
Marco Cavaletto

## Parte II ATTI DELLO STATO

### LEGGI DELLO STATO

*La Legge dello Stato n. 4/2005 di seguito riportata è stata pubblicata sulla Gazzetta Ufficiale n. 16 del 21 gennaio 2005 ed è entrata in vigore il 22 gennaio 2005.*

*Si riporta di seguito altresì il testo coordinato con il Decreto - legge n. 277/2004, convertito con modificazioni dalla citata Legge n. 4/2005 (ndr).*

Legge 21 gennaio 2005, n. 4

**Conversione in legge, con modificazioni, del decreto-legge 19 novembre 2004, n. 277, recante interventi straordinari per il riordino e il risanamento economico dell'Ente Ordine Mauriziano di Torino**

La Camera dei deputati ed il Senato della Repubblica hanno approvato;

IL PRESIDENTE DELLA REPUBBLICA

*Promulga*

la seguente legge:

Art. 1.

1. Il decreto-legge 19 novembre 2004, n. 277, recante interventi straordinari per il riordino e il risanamento economico dell'Ente Ordine Mauriziano di Torino, e' convertito in legge con le modificazioni riportate in allegato alla presente legge.

2. La presente legge entra in vigore il giorno successivo a quello della sua pubblicazione nella Gazzetta Ufficiale.

La presente legge, munita del sigillo dello Stato, sarà inserita nella Raccolta ufficiale degli atti normativi della Repubblica italiana. E' fatto obbligo a chiunque spetti di osservarla e di farla osservare come legge dello Stato.

Data a Roma, addì 21 gennaio 2005

CIAMPI

Berlusconi, Presidente del Consiglio dei Ministri

Pisanu, Ministro dell'interno

Visto, il Guardasigilli: Castelli

LAVORI PREPARATORI

Senato della Repubblica (atto n. 3227):

Presentato dal Presidente del Consiglio dei Ministri (Berlusconi) e dal Ministro dell'interno (Pisanu) il 22 novembre 2004.

Assegnato alla 1ª commissione (Affari costituzionali), in sede referente, il 23 novembre 2004 con pareri delle commissioni 1ª, 2ª, 5ª, 7ª, 12ª e della commissione parlamentare per le questioni regionali.

Esaminato dalla 1ª commissione (Affari costituzionali), in sede consultiva, sull'esistenza dei presupposti di costituzionalità il 23 novembre 2004.

Esaminato dalla 1ª commissione, in sede referente, il 23, 24, 25 novembre 2004.

Esaminato in aula il 1°, 15 dicembre 2004 ed approvato il 16 dicembre 2004.

Camera dei deputati (atto n. 5499):

Assegnato alla XII commissione (Affari sociali), in sede referente, il 17 dicembre 2004 con pareri del Comitato per la legislazione e delle commissioni I, II, V, VII, XIV.

Esaminato dalla XII commissione, in sede referente, il 22 e 28 dicembre 2004.

Relazione annunciata il 28 dicembre 2004 (atto n. 5499/A - relatore on. Mancuso).

Esaminato in aula il 21, 22 dicembre 2004; il 17, 18 gennaio 2005 ed approvato il 19 gennaio 2005.

Avvertenza:

Il decreto-legge 19 novembre 2004, n. 277, e' stato pubblicato nella Gazzetta Ufficiale - serie generale - n. 274 del 22 novembre 2004.

A norma dell'art. 15, comma 5, della legge 23 agosto 1988, n. 400 (Disciplina dell'attivita' di Governo e ordinamento della Presidenza del Consiglio dei Ministri), le modifiche apportate dalla presente legge di conversione hanno efficacia dal giorno successivo a quello della sua pubblicazione.

Il testo del decreto-legge coordinato con la legge di conversione e corredato delle relative note e' pubblicato in questa stessa Gazzetta Ufficiale alla pag. 84.

Allegato

**MODIFICAZIONI APPORTATE IN SEDE DI CONVERSIONE AL DECRETO-LEGGE 19 NOVEMBRE 2004, N. 277.**

L'articolo 1 e' sostituito dal seguente:

"Art. 1 (Ente Ordine Mauriziano di Torino). 1. L'Ente Ordine Mauriziano di Torino, ente ospedaliero di seguito denominato "Ente", e' costituito dai presidi ospedalieri Umberto I di Torino e Istituto per la ricerca e la cura del cancro (IRCC) di Candiolo (Torino).

2. L'Ente continua a svolgere la propria attivita' secondo le vigenti disposizioni previste dallo statuto e dalla legge 5 novembre 1962, n. 1596, fino alla data di entrata in vigore della legge regionale con la quale la regione Piemonte ne disciplinera', nel rispetto della previsione costituzionale, la natura giuridica e l'inserimento nell'ordinamento giuridico sanitario della regione".

All'articolo 2:

al comma 1, le parole: "Fondazione Mauriziana" sono sostituite dalle seguenti: "Fondazione Ordine Mauriziano";

al comma 2, sono aggiunte, in fine, le seguenti parole: "sulla cui gestione vigila un comitato costituito da cinque membri di cui: uno nominato dal Presidente del Consiglio dei Ministri, con funzioni di presidente del comitato; uno nominato dal Ministro dell'interno; uno nominato dal Ministro per i beni e le attivita' culturali; uno nominato dalla regione Piemonte; uno nominato dall'Ordinario diocesano di Torino. Gli eventuali oneri per il funzionamento di detto comitato sono a carico della gestione dell'Ente Ordine Mauriziano. Il comitato presenta una relazione annuale al Presidente del Consiglio dei Ministri che provvede alla trasmissione alle competenti commissioni parlamentari";

ai commi 2 e 3, le parole: di cui all'articolo 1, comma 2" sono sostituite dalle seguenti: "di cui all'articolo 1, comma 1";

al comma 4, le parole: "approvato con" sono sostituite dalle seguenti: "di cui al";

il comma 5 e' sostituito dal seguente:

"5. La Fondazione, mediante il conferimento in godimento dei beni indicati nella allegata tabella A, che costituisce parte integrante del presente decreto, partecipa all'atto costitutivo e approva lo statuto di altra istituenda fondazione, cui partecipano, altresì, il Ministero per i beni e le attivita' culturali, la regione Piemonte, nonché altri enti pubblici territoriali o altri soggetti pubblici e privati interessati, che avra' lo scopo di provvedere alla conservazione, alla manutenzione, al restauro e alla valorizzazione del patrimonio culturale di pertinenza sabauda esistente nella regione Piemonte";

al comma 6, le parole: "approvato con" sono sostituite dalle seguenti: "di cui al";

dopo il comma 6, e' inserito il seguente:

"6-bis. Ai sensi dell'articolo 831 del codice civile, per l'Abbazia di Staffarda viene mantenuto l'uso sacro della stessa senza incompatibilita' con la destinazione culturale del bene medesimo";

al comma 7, sono aggiunte, in fine, le seguenti parole: "previo parere delle competenti commissioni parlamentari da esprimere entro trenta giorni dall'assegnazione";

la rubrica e' sostituita dalla seguente: "(Costituzione della Fondazione Ordine Mauriziano)".

All'articolo 3, al comma 2, sono aggiunti, in fine, i seguenti periodi: "Entro sei mesi dalla data di entrata in vigore della legge di conversione del presente decreto, il Commissario straordinario dell'Ente presenta al comitato di cui all'articolo 2, comma 2, una dettagliata relazione sulle attivita' svolte. Dopo l'approvazione dello statuto della Fondazione, la suddetta relazione deve essere presentata dagli organi statutari al Parlamento, con cadenza annuale".

Nella tabella A allegata, al numero 3), dopo la parola: "cistercense" e' inserita la seguente: "antoniano".

Testo coordinato del Decreto-Legge 19 novembre 2004, n.277

**Testo del decreto-legge 19 novembre 2004, n. 277 (in Gazzetta Ufficiale - serie generale - n. 274 del 22 novembre 2004), coordinato con la legge di conversione 21 gennaio 2005, n. 4, recante: "Interventi straordinari per il riordino e il risanamento economico dell'Ente Ordine Mauriziano di Torino"**

Avvertenza:

Il testo coordinato qui pubblicato e' stato redatto dal Ministero della giustizia ai sensi dell'art. 11, comma 1, del testo unico delle disposizioni sulla promulgazione delle leggi, sull'emanazione dei decreti del Presidente della Repubblica e sulle pubblicazioni ufficiali della Repubblica italiana, approvato con D.P.R. 28 dicembre 1985, n. 1092, nonché dell'art. 10, comma 3, del medesimo testo unico, al solo fine di facilitare la lettura sia delle disposizioni del decreto-legge, integrate con le modifiche apportate dalla legge di conversione, che di quelle richiamate nel decreto, trascritte nelle note. Restano invariati il valore e l'efficacia degli atti legislativi qui riportati.

Le modifiche apportate dalla legge di conversione sono stampate con caratteri corsivi.

Tali modifiche sul terminale sono riportate tra i segni (...)

A norma dell'art. 15, comma 5, della legge 23 agosto 1988, n. 400 (Disciplina dell'attivita' di Governo e ordinamento della Presidenza del Consiglio dei Ministri), le modifiche apportate dalla legge di conversione hanno ef-



ficacia dal giorno successivo a quello della sua pubblicazione.

#### Art. 1.

##### Ente Ordine Mauriziano di Torino

(( 1. L'Ente Ordine Mauriziano di Torino, ente ospedaliero di seguito denominato "Ente", e' costituito dai presidi ospedalieri Umberto I di Torino e Istituto per la ricerca e la cura del cancro (IRCC) di Candiolo (Torino).))

2. L'Ente continua a svolgere la propria attivita' secondo le vigenti disposizioni previste dallo statuto e dalla legge 5 novembre 1962, n. 1596, fino alla data di entrata in vigore della legge regionale con la quale la regione Piemonte ne disciplinera', nel rispetto della previsione costituzionale, la natura giuridica e l'inserimento nell'ordinamento giuridico sanitario della regione.))

##### Riferimenti normativi:

- La legge 5 novembre 1962, n. 1596, recante "Nuovo ordinamento dell'Ordine Mauriziano in attuazione della quattordicesima disposizione finale della Costituzione" e' pubblicata nella Gazzetta Ufficiale 28 novembre 1962, n. 303.

#### Art. 2.

##### Costituzione della Fondazione Ordine Mauriziano

1. E' costituita la Fondazione Ordine Mauriziano con sede in Torino, di seguito denominata: "Fondazione".

2. Il patrimonio immobiliare e mobiliare dell'Ente, con esclusione dei presidi ospedalieri di cui all'articolo 1, comma 1, e' trasferito alla Fondazione di cui al comma 1, ((sulla cui gestione vigila un comitato costituito da cinque membri di cui: uno nominato dal Presidente del Consiglio dei Ministri, con funzioni di presidente del comitato; uno nominato dal Ministro dell'interno; uno nominato dal Ministro per i beni e le attivita' culturali; uno nominato dalla regione Piemonte; uno nominato dall'Ordinario diocesano di Torino.

Gli eventuali oneri per il funzionamento di detto comitato sono a carico della gestione dell'Ente Ordine Mauriziano. Il comitato presenta una relazione annuale al Presidente del Consiglio dei Ministri che provvede alla trasmissione alle competenti commissioni parlamentari.))

3. La Fondazione succede all'Ente nei rapporti attivi e passivi, ivi compresi quelli contenziosi, di cui lo stesso e' titolare alla data di entrata in vigore del presente decreto, con esclusione dei rapporti di lavoro relativi al personale impegnato nelle attivita' sanitarie. La Fondazione succede, inoltre, nelle situazioni debitorie e creditorie a qualsiasi titolo maturate dall'Ente in data anteriore a quella di entrata in vigore del presente decreto. L'Ente prosegue nei contratti di somministrazione di beni e servizi connessi all'esercizio delle attivita' svolte nei presidi di cui all'articolo 1, comma 1, fermo restando il trasferimento in capo alla Fondazione delle obbligazioni pecuniarie sorte dai suddetti contratti per le

prestazioni e le forniture eseguite anteriormente alla data di entrata in vigore del presente decreto.

4. La Fondazione ha lo scopo di gestire il patrimonio e i beni trasferiti ai sensi del comma 2, nonche' di operare per il risanamento del dissesto finanziario dell'Ente, calcolato alla data di entrata in vigore del presente decreto, anche mediante la dismissione dei beni del patrimonio disponibile trasferito, nel rispetto delle disposizioni previste dall'articolo 12, commi da 1 a 9, del Codice dei beni culturali e del paesaggio, di cui al decreto legislativo 22 gennaio 2004, n. 42; inoltre ha lo scopo di conservare e valorizzare il patrimonio culturale di sua proprieta' nel rispetto delle disposizioni previste dal Codice stesso.

(( 5. La Fondazione, mediante il conferimento in godimento dei beni indicati nella allegata tabella A, che costituisce parte integrante del presente decreto, partecipa all'atto costitutivo e approva lo statuto di altra istituenda fondazione, cui partecipano, altresi', il Ministero per i beni e le attivita' culturali, la regione Piemonte, nonche' altri enti pubblici territoriali o altri soggetti pubblici e privati interessati, che avra' lo scopo di provvedere alla conservazione, alla manutenzione, al restauro e alla valorizzazione del patrimonio culturale di pertinenza sabauda esistente nella regione Piemonte.))

6. I terreni ricompresi nel perimetro del Parco naturale di Stupinigi, come individuato dalla legge della regione Piemonte 14 gennaio 1992, n. 1, sono sottoposti alla tutela prevista dall'articolo 45 del Codice dei beni culturali e del paesaggio, di cui al decreto legislativo 22 gennaio 2004, n. 42.

(( 6-bis. Ai sensi dell'articolo 831 del codice civile, per l'Abbazia di Staffarda viene mantenuto l'uso sacro della stessa senza incompatibilita' con la destinazione culturale del bene medesimo.))

7. Con decreto del Ministro dell'interno, di concerto con i Ministri dell'economia e delle finanze e per i beni e le attivita' culturali, e' approvato lo statuto della Fondazione di cui al comma 1, ((previo parere delle competenti commissioni parlamentari da esprimere entro trenta giorni dall'assegnazione.))

##### Riferimenti normativi:

- L'art. 12, commi da 1 a 9, del decreto legislativo 22 gennaio 2004, n. 42, recante "Codice dei beni culturali e del paesaggio, ai sensi dell'art. 10 della legge 6 luglio 2002, n. 137", pubblicato nella Gazzetta Ufficiale 24 febbraio 2004, n. 45, S.O., e' il seguente:

"Art. 12 (Verifica dell'interesse culturale). - 1. Le cose immobili e mobili indicate all'art. 10, comma 1, che siano opera di autore non piu' vivente e la cui esecuzione risalga ad oltre cinquanta anni, sono sottoposte alle disposizioni del presente titolo fino a quando non sia stata effettuata la verifica di cui al comma 2.

2. I competenti organi del Ministero, d'ufficio o su richiesta formulata dai soggetti cui le cose appartengono e corredata dai relativi dati conoscitivi, verificano la sussistenza dell'interesse artistico, storico, archeologico o etnoantropologico nelle cose di cui al comma 1, sulla base di indirizzi di carattere generale stabiliti dal Ministero medesimo al fine di assicurare uniformita' di valutazione.

3. Per i beni immobili dello Stato, la richiesta di cui al comma 2 e' corredata da elenchi dei beni e dalle relative schede descrittive. I criteri per la predisposizione degli elenchi, le modalita' di redazione delle schede descrittive e di trasmissione di elenchi e schede sono stabiliti con decreto del Ministero adottato di concerto con l'Agenzia del demanio e, per i beni immobili in uso all'Amministrazione della difesa, anche con il concerto della competente direzione generale dei lavori e del demanio. Il Ministero fissa, con propri decreti i criteri e le modalita' per la predisposizione e la presentazione delle richieste di verifica, e della relativa documentazione conoscitiva, da parte degli altri soggetti di cui al comma 1.

4. Qualora nelle cose sottoposte a schedatura non sia stato riscontrato l'interesse di cui al comma 2, le cose medesime sono escluse dall'applicazione delle disposizioni del presente titolo.

5. Nel caso di verifica con esito negativo su cose appartenenti al demanio dello Stato, delle regioni e degli altri enti pubblici territoriali, la scheda contenente i relativi dati e' trasmessa ai competenti uffici affinche' ne



dispongano la sdemanializzazione, qualora, secondo le valutazioni dell'Amministrazione interessata, non vi ostino altre ragioni di pubblico interesse.

6. Le cose di cui al comma 3 e quelle di cui al comma 4 per le quali si sia proceduto alla sdemanializzazione sono liberamente alienabili, ai fini del presente codice.

7. L'accertamento dell'interesse artistico, storico, archeologico o etnoantropologico, effettuato in conformita' agli indirizzi generali di cui al comma 2, costituisce dichiarazione ai sensi dell'art. 13 ed il relativo provvedimento e' trascritto nei modi previsti dall'art. 15, comma 2. I beni restano definitivamente sottoposti alle disposizioni del presente titolo.

8. Le schede descrittive degli immobili di proprieta' dello Stato oggetto di verifica con esito positivo, integrate con il provvedimento di cui al comma 7, confluiscono in un archivio informatico accessibile al Ministero e all'agenzia del demanio, per finalita' di monitoraggio del patrimonio immobiliare e di programmazione degli interventi in funzione delle rispettive competenze istituzionali.

9. Le disposizioni del presente articolo si applicano alle cose di cui al comma 1 anche qualora i soggetti cui esse appartengono mutino in qualunque modo la loro natura giuridica.”.

- La legge della Regione Piemonte 14 gennaio 1992, n. 1, recante “Istituzione del Parco naturale di Stupinigi”, e' pubblicata nel Bollettino Ufficiale della Regione 22 gennaio 1992, n. 4.

- L'art. 45 del sopra citato Codice dei beni culturali e del paesaggio e' il seguente:

“Art. 45 (Prescrizioni di tutela indiretta). - 1. Il Ministero ha facolta' di prescrivere le distanze, le misure e le altre norme dirette ad evitare che sia messa in pericolo l'integrita' dei beni culturali immobili, ne sia danneggiata la prospettiva o la luce o ne siano alterate le condizioni di ambiente e di decoro.

2. Le prescrizioni di cui al comma 1, adottate e notificate ai sensi degli articoli 46 e 47, sono immediatamente precettive. Gli enti pubblici territoriali interessati recepiscono le prescrizioni medesime nei regolamenti edilizi e negli strumenti urbanistici.”.

- L'art. 831 del codice civile recita:

“Art. 831 (Beni degli enti ecclesiastici ed edifici di culto). I beni degli enti ecclesiastici sono soggetti alle norme del presente codice in quanto non e' diversamente disposto dalle leggi speciali che li riguardano.

Gli edifici destinati all'esercizio pubblico del culto cattolico, anche se appartengono a privati, non possono essere sottratti alla loro destinazione neppure per effetto di alienazione, fino a che la destinazione stessa non sia cessata in conformita' delle leggi che li riguardano.”.

#### Art. 3.

Provvedimenti urgenti per il risanamento dell'Ordine Mauriziano

1. Dalla data di entrata in vigore del presente decreto e per un periodo di ventiquattro mesi:

a) non possono essere intraprese o proseguite azioni esecutive nei confronti della Fondazione per debiti dell'Ente, insoluti alla data predetta;

b) le procedure esecutive pendenti, per le quali sono scaduti i termini per l'opposizione giudiziale da parte dell'Ordine Mauriziano, ovvero la stessa opposizione, benché' proposta, sia stata rigettata, sono dichiarate estinte dal giudice; gli importi dei relativi debiti sono

inseriti nella massa passiva di cui alla lettera e), a titolo di capitale, accessori e spese;

c) i pignoramenti eventualmente gia' eseguiti non hanno efficacia e non vincolano la Fondazione ed il tesoriere, i quali possono disporre delle somme per i fini della Fondazione e le finalita' di legge;

d) i debiti insoluti alla data di entrata in vigore del presente decreto non producono interessi, ne' sono soggetti a rivalutazione monetaria;

e) il legale rappresentante della Fondazione assume le funzioni di commissario straordinario e provvede al ripiano dell'indebitamento pregresso con i mezzi consentiti dalla legge. A tale fine provvede all'accertamento della massa passiva risultante dai debiti insoluti per capitale, interessi e spese ed istituisce apposita gestione separata, nella quale confluiscono i debiti e i crediti maturati fino alla data di entrata in vigore del presente decreto. Nell'ambito di tale gestione separata e', altresì, formata la massa attiva con l'impiego anche del ricavato dall'alienazione dei cespiti appartenenti al patrimonio disponibile della Fondazione, delle sovvenzioni straordinarie e delle altre eventuali entrate non vincolate per legge o per destinazione, per il pagamento anche parziale dei debiti, mediante periodici stati di ripartizione, secondo i privilegi e le graduazioni previsti dalla legge;

f) avverso il provvedimento del legale rappresentante della Fondazione che prevede l'esclusione, totale o parziale, di un credito dalla massa passiva, i creditori esclusi possono proporre ricorso, entro il termine di trenta giorni dalla notifica, al Ministro dell'interno, che si pronuncerà entro sessanta giorni dal ricevimento decidendo allo stato degli atti;

g) il legale rappresentante della Fondazione e' autorizzato a definire transattivamente, con propria determinazione, le pretese dei creditori, in misura non superiore al 70 per cento di ciascun debito complessivo, con rinuncia ad ogni altra pretesa e con la liquidazione obbligatoria entro trenta giorni dalla conoscenza dell'accettazione della transazione.

2. Nelle more dell'adozione dello statuto della Fondazione e dell'insediamento dei relativi organi ordinari, le attivita' previste dall'articolo 2 e le funzioni di cui al comma 1, lettere e), f) e g), sono esercitate dal commissario straordinario dell'Ente, nominato con apposito decreto del Presidente del Consiglio dei Ministri. ((Entro sei mesi dalla data di entrata in vigore della legge di conversione del presente decreto, il commissario straordinario dell'Ente presenta al comitato di cui all'articolo 2, comma 2, una dettagliata relazione sulle attivita' svolte. Dopo l'approvazione dello statuto della Fondazione, la suddetta relazione deve essere presentata dagli organi statutari al Parlamento, con cadenza annuale.))

#### Art. 4.

Entrata in vigore

1. Il presente decreto entra in vigore il giorno successivo a quello della sua pubblicazione nella Gazzetta Ufficiale della Repubblica italiana e sara' presentato alle Camere per la conversione in legge.

#### Tabella A

(prevista dall'articolo 2, comma 5)

1) La Palazzina di caccia di Stupinigi, con le relative pertinenze mobiliari, ivi compresi la biblioteca di Stupinigi e gli archivi storici relativi a Stupinigi, il giardino retrostante ricompreso all'interno delle mura di cinta circolari, nonché le Esedre di Ponente e di Levante antistanti la Palazzina e il Padiglione denominato “Castelvecchio”.

2) Il complesso monastico cistercense di S. Antonio di Ranverso, con il relativo complesso edilizio del Concen-

trico, le pertinenze mobiliari e gli ambiti territoriali circostanti per una fascia di cento metri a partire dal limite esterno del Concentrico.

3) Il complesso monastico cistercense antoniano dell'Abbazia di Staffarda, con il relativo complesso edilizio del Concentrico, le pertinenze mobiliari e gli ambiti territoriali circostanti per una fascia di cento metri a partire dal limite esterno del Concentrico.

---

## Legenda delle codifiche delle Direzioni, dei Settori e delle Strutture speciali

<b>D1</b>	Direzione SEGRETERIA DELL'ASSEMBLEA REGIONALE
<b>D1.S1</b>	Settore Affari istituzionali e supporto giuridico legale
<b>D1.S2</b>	Settore Segreteria Ufficio di Presidenza ed organi istituzionali interni
<b>D1.S3</b>	Settore Organismi consultivi ed osservatori
<b>D1.S4</b>	Settore Progettazione -sviluppo e gestione del sistema informativo e banca dati Arianna
<b>D2</b>	Direzione PROCESSO LEGISLATIVO
<b>D2.S1</b>	Settore Studi e documentazione legislativi
<b>D2.S2</b>	Settore Commissioni legislative
<b>D2.S3</b>	Settore Assemblea regionale
<b>D3</b>	Direzione AMMINISTRAZIONE E PERSONALE
<b>D3.S1</b>	Settore Bilancio, ragioneria, controllo di gestione
<b>D3.S2</b>	Settore Patrimonio e provveditorato
<b>D3.S3</b>	Settore Tecnico e sicurezza
<b>D3.S4</b>	Settore Organizzazione e personale
<b>D4</b>	Direzione COMUNICAZIONE ISTITUZIONALE DELL'ASSEMBLEA REGIONALE
<b>D4.S1</b>	Settore Comunicazione e partecipazione dell'Assemblea Regionale
<b>D4.S2</b>	Settore Informazione dell'Assemblea Regionale
<b>D4.S3</b>	Settore Relazioni esterne dell'Assemblea Regionale
<b>D4.S4</b>	Settore Documentazione
<b>DG</b>	Struttura speciale GABINETTO DELLA PRESIDENZA DEL CONSIGLIO REGIONALE
<b>5</b>	Direzione AFFARI ISTITUZIONALI E PROCESSO DI DELEGA
<b>5.1</b>	Settore Autonomie locali
<b>5.2</b>	Settore Polizia locale
<b>5.3</b>	Settore Attività amministrativa a supporto della Giunta Regionale e delle Direzioni regionali
<b>5.4</b>	Settore Sezione di controllo territoriale di Torino
<b>5.5</b>	Settore Sezione di controllo territoriale di Alessandria
<b>5.6</b>	Settore Sezione di controllo territoriale di Cuneo
<b>5.7</b>	Settore Sezione di controllo territoriale di Novara
<b>5.8</b>	Settore Attività giuridico-legislativa a supporto della Giunta Regionale e delle Direzioni regionali
<b>5.9</b>	Settore Protocollo ed archivio generali
<b>6</b>	Direzione COMUNICAZIONE ISTITUZIONALE DELLA GIUNTA REGIONALE
<b>6.1</b>	Settore Relazioni esterne della Giunta Regionale
<b>6.2</b>	Settore Ufficio stampa della Giunta Regionale
<b>6.3</b>	Settore Comunicazione istituzionale della Giunta Regionale
<b>6.4</b>	Settore Ufficio relazioni con il pubblico
<b>7</b>	Direzione ORGANIZZAZIONE; PIANIFICAZIONE, SVILUPPO E GESTIONE DELLE RISORSE UMANE
<b>7.1</b>	Settore Organizzazione
<b>7.2</b>	Settore Formazione del personale
<b>7.3</b>	Settore Sistemi informativi ed informatica
<b>7.4</b>	Settore Reclutamento, mobilità, gestione dell'organico
<b>7.5</b>	Settore Stato giuridico ed ordinamento del personale
<b>7.6</b>	Settore Servizi generali operativi
<b>8</b>	Direzione PROGRAMMAZIONE E STATISTICA
<b>8.1</b>	Settore Programmazione regionale
<b>8.2</b>	Settore Statistico regionale
<b>8.3</b>	Settore Valutazione progetti e proposte di atti di programmazione negoziata
<b>8.4</b>	Settore Rapporti con società a partecipazione regionale
<b>8.5</b>	Settore Osservatorio statistico indicatori fisici enti locali
<b>9</b>	Direzione BILANCI E FINANZE
<b>9.1</b>	Settore Bilanci

- 9.2 Settore Ragioneria
- 9.3 Settore Tributi - addizionali e compartecipazione al gettito erariale
- 9.4 Settore Fiscalità passiva
- 9.5 Settore Controllo gestioni delegate
- 9.6 Settore Cassa economale
- 9.7 Settore Trattamento economico del personale
- 9.8 Settore Trattamento pensionistico, previdenziale ed assicurativo del personale
- 10 Direzione PATRIMONIO E TECNICO
- 10.1 Settore Beni mobili
- 10.2 Settore Patrimonio immobiliare
- 10.3 Settore Tecnico
- 10.4 Settore Sicurezza sedi ed ambienti di lavoro - prevenzione e protezione dal rischio
- 10.5 Settore Utenze
- 10.6 Settore Economato - Autocentro - Centro Stampa
- 10.7 Settore Attività negoziale e contrattuale - Espropri - Usi civici
- 11 Direzione PROGRAMMAZIONE E VALORIZZAZIONE DELL'AGRICOLTURA
- 11.1 Settore Programmazione in materia di agricoltura
- 11.2 Settore Tutela e valorizzazione dei prodotti agricoli
- 11.3 Settore Sviluppo agro-industriale
- 11.4 Settore Politiche comunitarie
- 12 Direzione SVILUPPO DELL'AGRICOLTURA
- 12.1 Settore Sviluppo delle produzioni animali
- 12.2 Settore Sviluppo delle produzioni vegetali
- 12.3 Settore Fitosanitario regionale
- 12.4 Settore Servizi di sviluppo agricolo
- 12.5 Settore Politiche delle strutture agricole
- 13 Direzione TERRITORIO RURALE
- 13.1 Settore Infrastrutture rurali e territorio
- 13.2 Settore Avversità e calamità naturali
- 13.3 Settore Carburanti agricoli agevolati
- 13.4 Settore Caccia e pesca
- 14 Direzione ECONOMIA MONTANA E FORESTE
- 14.1 Settore Politiche comunitarie
- 14.2 Settore Politiche Forestali
- 14.3 Settore Gestione delle attività strumentali per l'economia montana e le foreste
- 14.4 Settore Economia montana
- 14.5 Settore Gestione proprietà forestali reg.li e vivaistiche (sede di Vercelli)
- 14.6 Settore Antincendi boschivi e rapporti con il corpo forestale dello Stato (sede di Novara)
- 14.7 Settore Idraulica Forestale e tutela del territorio (sede di Alessandria)
- 15 Direzione FORMAZIONE PROFESSIONALE - LAVORO
- 15.1 Settore Attività formativa
- 15.2 Settore Gestione amministrativa attività formative
- 15.3 Settore Standard formativi - qualità ed orientamento professionale
- 15.9 Settore Servizi alle politiche per l'occupazione e per la promozione dello sviluppo locale
- 15.10 Settore Sviluppo dell'imprenditorialità
- 15.11 Settore Osservatorio del mercato del lavoro
- 16 Direzione INDUSTRIA
- 16.1 Settore Osservatorio settori produttivi industriali
- 16.2 Settore Valorizzazione dei sistemi produttivi locali
- 16.3 Settore Promozione e sviluppo delle P.M.I
- 16.4 Settore Pianificazione e verifica attività estrattiva
- 17 Direzione COMMERCIO E ARTIGIANATO
- 17.1 Settore Programmazione e interventi dei settori commerciali
- 17.2 Settore Tutela del consumatore - mercati all'ingrosso ed aree mercatali



- 17.3 Settore Rete carburanti e commercio su aree pubbliche
- 17.4 Settore Promozione e credito al commercio
- 17.5 Settore Sistema informativo-osservatorio dell'artigianato
- 17.6 Settore Disciplina e tutela dell'artigianato
- 17.7 Settore Promozione, sviluppo e credito dell'artigianato
- 18 Direzione EDILIZIA
- 18.1 Settore Osservatorio dell'edilizia
- 18.2 Settore Attuazione degli interventi in materia di edilizia
- 18.3 Settore Disciplina e vigilanza sulla gestione del patrimonio e sugli enti in materia di edilizia
- 18.4 Settore Programmazione e localizzazione delle risorse
- 19 Direzione PIANIFICAZIONE E GESTIONE URBANISTICA
- 19.1 Settore Pianificazione territoriale regionale
- 19.2 Settore Pianificazione territoriale operativa
- 19.3 Settore Sistema informativo territoriale
- 19.4 Settore Informatizzazione degli strumenti urbanistici - archivio
- 19.5 Settore Cartografico
- 19.6 Settore Vigilanza urbanistica
- 19.7 Settore Accordi di programma ed esame di conformità urbanistica
- 19.8 Settore Studi, regolamenti e programmi attuativi in materia urbanistica
- 19.9 Settore Verifica ed approvazione strumenti urbanistici
- 19.10 Settore Urbanistico territoriale - area Metropolitana
- 19.11 Settore Urbanistico territoriale - area Provincia di Torino
- 19.12 Settore Urbanistico territoriale - area Provincia di Alessandria
- 19.13 Settore Urbanistico territoriale - area Provincia di Asti
- 19.14 Settore Urbanistico territoriale - area Provincia di Vercelli
- 19.15 Settore Urbanistico territoriale - area Provincia di Cuneo
- 19.16 Settore Urbanistico territoriale - area Provincia di Novara
- 19.17 Settore Urbanistico territoriale - area Provincia di Biella
- 19.18 Settore Urbanistico territoriale - area Provincia di Verbania
- 19.19 Settore Pianificazione paesistica
- 19.20 Settore Gestione beni ambientali
- 20 Direzione SERVIZI TECNICI DI PREVENZIONE
- 20.1 Settore Progettazioni interventi geologico-tecnici e sismico
- 20.2 Settore Meteoidrografico e reti di monitoraggio
- 20.3 Settore Studi e ricerche geologiche - sistema informativo prevenzione rischi
- 20.4 Settore Prevenzione territoriale del rischio geologico area di Torino, Novara e Verbania - indagini geotecniche ed idrogeologiche
- 20.5 Settore Prevenzione territoriale del rischio geologico - area di Asti - Vercelli - Biella
- 20.6 Settore Prevenzione territoriale del rischio geologico - area di Cuneo
- 20.7 Settore Prevenzione territoriale del rischio geologico - area di Alessandria
- 21 Direzione TURISMO - SPORT - PARCHI
- 21.1 Settore Coordinamento della promozione domanda turistica -organizzazione degli eventi promozionali
- 21.2 Settore Offerta turistica - interventi comunitari in materia turistica
- 21.3 Settore Organizzazione turistica - turismo sociale - tempo libero
- 21.4 Settore Sport
- 21.5 Settore Pianificazione aree protette
- 21.6 Settore Gestione aree protette
- 21.7 Settore Programmazione - sviluppo interventi relativi alle terme - acque minerali e termali

- 22** Direzione TUTELA E RISANAMENTO AMBIENTALE - PROGRAMMAZIONE GESTIONE RIFIUTI
- 22.1** Settore Politiche di prevenzione - tutela e risanamento ambientale
- 22.2** Settore Sistema informativo ambientale e valutazione impatto ambientale
- 22.3** Settore Grandi rischi industriali
- 22.4** Settore Risanamento acustico ed atmosferico
- 22.5** Settore Programmazione e gestione rifiuti
- 22.6** Settore Tecnologie di smaltimento e recupero
- 22.7** Settore Programmazione interventi di risanamento e bonifiche
- 22.8** Settore Programmazione e risparmio in materia energetica
- 23** Direzione DIFESA DEL SUOLO
- 23.1** Settore Difesa assetto idrogeologico
- 23.2** Settore Pianificazione difesa del suolo
- 23.3** Settore Sbarramenti fluviali di ritenuta e bacini di accumulo
- 24** Direzione PIANIFICAZIONE DELLE RISORSE IDRICHE
- 24.1** Settore Pianificazione delle risorse idriche - bilancio idrico e disciplina delle utilizzazioni
- 24.2** Settore Rilevamento, controllo, tutela e risanamento delle acque - disciplina degli scarichi
- 24.3** Settore Disciplina dei servizi idrici - opere fognarie, di depurazione ed acquedottistiche
- 25** Direzione OPERE PUBBLICHE
- 25.1** Settore Opere pubbliche
- 25.2** Settore Infrastrutture e pronto intervento
- 25.3** Settore Decentrato OO.PP. e difesa assetto idrogeologico - Torino
- 25.4** Settore Decentrato OO.PP. e difesa assetto idrogeologico - Alessandria
- 25.5** Settore Decentrato OO.PP. e difesa assetto idrogeologico - Asti
- 25.6** Settore Decentrato OO.PP. e difesa assetto idrogeologico - Cuneo
- 25.7** Settore Decentrato OO.PP. e difesa assetto idrogeologico - Novara
- 25.8** Settore Decentrato OO.PP. e difesa assetto idrogeologico - Vercelli
- 25.9** Settore Decentrato OO.PP. e difesa assetto idrogeologico - Verbania
- 25.10** Settore Decentrato OO.PP. e difesa assetto idrogeologico - Biella
- 25.11** Settore Protezione Civile
- 26** Direzione TRASPORTI
- 26.1** Settore Pianificazione dei trasporti
- 26.2** Settore Viabilità ed impianti fissi
- 26.3** Settore Trasporto pubblico locale
- 26.4** Settore Navigazione interna e merci
- 26.5** Settore Grandi infrastrutture e ferrovie
- 27** Direzione SANITA' PUBBLICA
- 27.1** Settore Igiene e sanità pubblica
- 27.2** Settore Prevenzione sanitaria negli ambienti di vita e di lavoro
- 27.3** Settore Sanità animale ed igiene degli allevamenti
- 27.4** Settore Vigilanza e controllo degli alimenti di origine animale
- 28** Direzione PROGRAMMAZIONE SANITARIA
- 28.1** Settore Programmazione sanitaria
- 28.2** Settore Emergenza sanitaria
- 28.3** Settore Assetto istituzionale e organi collegiali
- 28.4** Settore Edilizia ed attrezzature sanitarie
- 28.5** Settore Gestione e risorse finanziarie
- 29** Direzione CONTROLLO DELLE ATTIVITA' SANITARIE
- 29.1** Settore Osservatorio prezzi e monitoraggio del patrimonio aziendale sanitario
- 29.2** Settore Ispettivo e controllo di qualità in materia sanitaria
- 29.3** Settore Assistenza ospedaliera e territoriale
- 29.4** Settore Assistenza extra ospedaliera
- 29.5** Settore Assistenza farmaceutica
- 29.6** Settore Organizzazione, personale e formazione delle risorse umane

- 30** Direzione POLITICHE SOCIALI
  - 30.1** Settore Programmazione e promozione interventi a sostegno della persona e della famiglia e per la qualificazione del personale socio-assistenziale
  - 30.2** Settore Verifica e finanziamento attività enti gestori istituzionali
  - 30.3** Settore Promozione della rete delle strutture, vigilanza e controllo sulla qualità dei servizi
  - 30.4** Settore Promozione attività altri soggetti pubblici e del privato sociale
- 31** Direzione BENI CULTURALI
  - 31.1** Settore Biblioteche, archivi ed istituti culturali
  - 31.2** Settore Soprintendenza beni librari
  - 31.3** Settore Musei e patrimonio culturale
  - 31.4** Settore Università ed istituti scientifici
- 32** Direzione PROMOZIONE ATTIVITA' CULTURALI, ISTRUZIONE E SPETTACOLO
  - 32.1** Settore Istruzione
  - 32.2** Settore Edilizia scolastica
  - 32.3** Settore Promozione attività culturali
  - 32.4** Settore Spettacolo
  - 32.5** Settore Promozione del patrimonio culturale e linguistico
- S1** Struttura speciale GABINETTO DELLA PRESIDENZA DELLA GIUNTA REGIONALE
  - S1.1** Settore Rapporti Stato Regioni
  - S1.2** Settore Supporto al coordinamento delle politiche comunitarie per l'accesso ai fondi strutturali - Ufficio di Bruxelles
  - S1.3** Settore Ufficio di Roma
  - S1.4** Settore Affari comunitari e internazionali
  - S1.6** Settore Contenzioso amministrativo
- S2** Struttura speciale CONTROLLO DI GESTIONE
- S3** Struttura speciale AVVOCATURA
- S4** Struttura speciale MUSEO REGIONALE DI SCIENZE NATURALI



## Chalet Mollino

Progettato e realizzato dall'architetto torinese Carlo Mollino tra il 1946 e il 1947, l'edificio ospitava la stazione d'arrivo della slittovia al Lago Nero, sopra Sauze d'Oulx, a quasi 3000 metri di quota.

Questo famoso chalet d'autore, spettacolare rifugio per sciatori, rappresenta l'opera più poetica dell'architetto e riflette in pieno la sua particolare concezione "moderna" dell'architettura. La costruzione coniuga infatti la funzionalità dei materiali e delle tecniche costruttive tipiche del Movimento Moderno, con la tradizione locale.

Dopo un lungo periodo di abbandono, grazie ai recenti lavori di ripristino esterni e la realizzazione di un parabrezza vetrato sulla spettacolare terrazza, l'edificio è finalmente tornato a rivivere.



**BOLLETTINO UFFICIALE  
REGIONE PIEMONTE**

### *Direzione - Redazione*

Piazza Castello 165, 10122 Torino - Tel. 011432 - 3299 / 4734 / 3994 / 4674 / 3559 - Fax 011432 4363  
Sito internet: <http://www.regione.piemonte.it>  
e-mail: [bollettino.ufficiale@regione.piemonte.it](mailto:bollettino.ufficiale@regione.piemonte.it)

*Direttore* Laura Bertino  
*Direttore responsabile* Roberto Salvio  
*Abbonamenti* Daniela Romano  
*Coordinamento Immagine* Alessandra Fassio

*Dirigente* Valeria Repaci  
*Redazione* Carmen Cimicchi, Rosario Copia  
Roberto Falco, Sauro Paglini  
Anna Rotondo, Fernanda Zamboni

### *Avviso*

Si evidenzia agli Enti e ai soggetti, pubblici e privati, che inviano avvisi da pubblicare sul Bollettino Ufficiale la necessità che gli avvisi stessi siano redatti in conformità ai disposti del D.Lgs. 196/2003, con particolare riferimento alla disciplina dei dati sensibili.