

# BOLLETTINO UFFICIALE REGIONE PIEMONTE

Torino, 17 gennaio 2001

DIREZIONE, REDAZIONE - Piazza Castello 165  
10122 Torino - Tel. 011432 - 3299 / 4734 / 3994 /  
4674 / 3559 - Fax 0114324363  
e-mail: bollettino.ufficiale@regione.piemonte.it  
Il Bollettino Ufficiale della Regione Piemonte si  
pubblica ogni mercoledì in Torino.

CONSULTAZIONE AL PUBBLICO - Presso la  
sala consultazione situata al piano terreno nella sede  
della Regione Piemonte di Torino, Piazza Castello  
165 dal lunedì al venerdì dalle 8,30 alle 18,30,  
sabato dalle 9,00 alle 12,00  
Sito Internet: <http://www.regione.piemonte.it>

URP: Ufficio Relazioni con il Pubblico di  
Alessandria Via dei Guasco 1 - Tel. 0131285518  
Cuneo Piazza Libertà 7 - Tel. 0171603161  
Novara Via Dominioni 4 - Tel. 0321393800  
Torino Piazza Castello 165 - Tel. 0114324903  
Verbania Via Albertazzi 3 - Tel. 0323502844

Spedizione in abbonamento postale Articolo 2 comma 20/c Legge n. 662/1996 (Filiale di La Spezia)



## ATTI DELLA REGIONE - ATTI DELLO STATO

### Sommario Parte I - II

#### Atti della Regione

- 39 Leggi e regolamenti
- 42 Decreti del Presidente della  
Giunta Regionale
- Decreti del Presidente del  
Consiglio Regionale
- 43 Deliberazioni della Giunta  
Regionale

- Deliberazioni del Consiglio  
Regionale
- Deliberazioni dell'Ufficio di  
Presidenza del Consiglio Regionale
- 87 Deliberazioni delle Conferenze  
dei Servizi
- 87 Determinazioni dei Dirigenti
- Circolari / Direttive
- 221 Comunicati

#### Atti dello Stato

- Leggi dello Stato
- Altri Provvedimenti

**Di particolare interesse in questo numero:****Consiglio Regionale del Piemonte****Comunicato**

*Il Ministero delle Finanze - Ufficio delle Entrate Torino 1 ha attribuito al Consiglio Regionale il seguente numero di codice fiscale:*

**97603810017**

*Il nuovo codice fiscale è utilizzato dal 1° gennaio 2001.*

**D.P.G.R. 15 gennaio 2001, n. 1/R**

Regolamento regionale recante: "Uso del marchio 'Piemonte Eccellenza Artigiana'" pag. 39

**D.G.R. 11 dicembre 2000, n. 80 - 1700**

Art. 3, comma 1 - bis del. D.Lgs 502/1992 e s.m.i. Principi e criteri per l'adozione dell'atto aziendale, per l'organizzazione ed il funzionamento delle Aziende Sanitarie Regionali pag. 48

**D.G.R. 18 dicembre 2000, n. 61 - 1774**

Procedure e contenuti per la Valutazione di Impatto Ambientale del piano degli interventi per i Giochi Olimpici Invernali "Torino 2006" - Adozione ai sensi dell'art. 1, comma 4 L. 285/00 pag. 72

**D.G.R. 7 gennaio 2001, n. 25 - 1910**

Nuove disposizioni in materia di usi civici pag. 74

**D.G.R. 7 gennaio 2001, n. 77 - 1961**

Reg. CE 1257/99 sul sostegno allo sviluppo rurale da parte del Fondo europeo agricolo di orientamento e garanzia - misura F - Apertura presentazione domande campagna 2000-2001 ed adozione istruzioni applicative pag. 75

**Codice 12.4****D.D. 1 dicembre 2000, n. 250**

Legge Regionale 25 giugno 1999, n. 13 - Elenco regionale degli operatori dell'agricoltura biologica anno 1999 pag. 109

**Codice 21.2****D.D. 10 gennaio 2001, n. 1**

Legge Regionale 8.7.1999 n. 18 "Interventi regionali a sostegno dell'offerta turistica" "Programma annuale degli interventi 2000" - Approvazione della graduatoria e concessione dei contributi pag. 188

**Codice S1.5****D.D. 30 novembre 2000, n. 1393**

Assegnazione contributi a favore di Enti Locali per attività di Protezione Civile. Capitolo 10920/2000 pag. 216

**Comunicato della Commissione Consultiva per le Nomine**

Riapertura termini per la presentazione di candidature pag. 221

**Comunicato della Commissione Consultiva per le Nomine**

Integrazione dell'elenco delle nomine, designazioni, proposte di nomina e conferme da effettuarsi nel primo semestre 2001 da parte del Consiglio Regionale pag. 221

# INDICE CRONOLOGICO

## Parte I ATTI DELLA REGIONE

### LEGGI E REGOLAMENTI

D.P.G.R. 15 gennaio 2001, n. 1/R pag. 39

### DECRETI DEL PRESIDENTE DELLA GIUNTA REGIONALE

D.P.G.R. 7 gennaio 2001, n. 1 pag. 42

D.P.G.R. 9 gennaio 2001, n. 2 pag. 42

D.P.G.R. 9 gennaio 2001, n. 3 pag. 42

### DELIBERAZIONI DELLA GIUNTA REGIONALE

D.G.R. 5 dicembre 2000, n. 17 - 1533 pag. 43

D.G.R. 5 dicembre 2000, n. 18 - 1534 pag. 43

D.G.R. 5 dicembre 2000, n. 19 - 1535 pag. 43

D.G.R. 5 dicembre 2000, n. 21 - 1537 pag. 44

D.G.R. 5 dicembre 2000, n. 53 - 1568 pag. 44

D.G.R. 5 dicembre 2000, n. 56 - 1571 pag. 44

D.G.R. 5 dicembre 2000, n. 57 - 1572 pag. 44

D.G.R. 5 dicembre 2000, n. 58 - 1573 pag. 45

D.G.R. 5 dicembre 2000, n. 59 - 1574 pag. 45

D.G.R. 5 dicembre 2000, n. 60 - 1575 pag. 45

D.G.R. 5 dicembre 2000, n. 62 - 1577 pag. 45

D.G.R. 5 dicembre 2000, n. 65 - 1580 pag. 46

D.G.R. 5 dicembre 2000, n. 68 - 1583 pag. 46

D.G.R. 5 dicembre 2000, n. 70 - 1585 pag. 46

D.G.R. 5 dicembre 2000, n. 86 - 1601 pag. 46

D.G.R. 5 dicembre 2000, n. 87 - 1602 pag. 46

D.G.R. 5 dicembre 2000, n. 88 - 1603 pag. 47

D.G.R. 5 dicembre 2000, n. 89 - 1604 pag. 47

D.G.R. 5 dicembre 2000, n. 90 - 1605 pag. 48

D.G.R. 11 dicembre 2000, n. 80 - 1700 pag. 48

D.G.R. 14 dicembre 2000, n. 4 - 1714 pag. 72

D.G.R. 18 dicembre 2000, n. 61 - 1774 pag. 72

D.G.R. 7 gennaio 2001, n. 25 - 1910 pag. 74

D.G.R. 7 gennaio 2001, n. 77 - 1961 pag. 75

### DELIBERAZIONI DELLE CONFERENZE DEI SERVIZI

Deliberazione della Conferenza dei Servizi  
9 gennaio 2001, Prot. 243/17.1 pag. 87

### DETERMINAZIONI DEI DIRIGENTI

*La legenda esplicativa relativa ai codici delle Direzioni e dei Settori è pubblicata a pagina 225 del presente Bollettino (Ndr)*

#### Giunta regionale

Codice 6.2  
D.D. 30 ottobre 2000, n. 204 pag. 87

Codice 6.2  
D.D. 15 novembre 2000, n. 234 pag. 87

Codice 9.1  
D.D. 1 agosto 2000, n. 209 pag. 88

Codice 9.1  
D.D. 21 agosto 2000, n. 215 pag. 88

Codice 9.1  
D.D. 21 agosto 2000, n. 216 pag. 88

Codice 9.7  
D.D. 1 settembre 2000, n. 218 pag. 88

Codice 9.1 D.D. 5 settembre 2000, n. 219	pag. 88	Codice 9.1 D.D. 19 ottobre 2000, n. 257	pag. 90
Codice 9.1 D.D. 8 settembre 2000, n. 220	pag. 88	Codice 9.1 D.D. 19 ottobre 2000, n. 258	pag. 91
Codice 9.1 D.D. 8 settembre 2000, n. 221	pag. 88	Codice 9.1 D.D. 19 ottobre 2000, n. 259	pag. 91
Codice 9.1 D.D. 11 settembre 2000, n. 222	pag. 88	Codice 9.1 D.D. 19 ottobre 2000, n. 260	pag. 91
Codice 9.1 D.D. 12 settembre 2000, n. 223	pag. 88	Codice 9.7 D.D. 20 ottobre 2000, n. 261	pag. 91
Codice 9.2 D.D. 13 settembre 2000, n. 225	pag. 88	Codice 9.3 D.D. 27 ottobre 2000, n. 271	pag. 91
Codice 9.1 D.D. 14 settembre 2000, n. 227	pag. 89	Codice 9.8 D.D. 27 ottobre 2000, n. 272	pag. 91
Codice 9.1 D.D. 14 settembre 2000, n. 228	pag. 89	Codice 9.2 D.D. 13 novembre 2000, n. 295	pag. 91
Codice 9.2 D.D. 19 settembre 2000, n. 230	pag. 89	Codice 10.2 D.D. 25 settembre 2000, n. 914	pag. 92
Codice 9.1 D.D. 19 settembre 2000, n. 231	pag. 89	Codice 10.2 D.D. 27 settembre 2000, n. 926	pag. 92
Codice 9.1 D.D. 19 settembre 2000, n. 232	pag. 89	Codice 10.2 D.D. 27 settembre 2000, n. 927	pag. 92
Codice 9.1 D.D. 19 settembre 2000, n. 233	pag. 89	Codice 10 D.D. 27 settembre 2000, n. 928	pag. 92
Codice 9.1 D.D. 19 settembre 2000, n. 234	pag. 89	Codice 10.7 D.D. 29 settembre 2000, n. 934	pag. 92
Codice 9.1 D.D. 19 settembre 2000, n. 235	pag. 89	Codice 10.2 D.D. 3 ottobre 2000, n. 938	pag. 92
Codice 9.1 D.D. 19 settembre 2000, n. 236	pag. 90	Codice 10.2 D.D. 4 ottobre 2000, n. 939	pag. 92
Codice 9.3 D.D. 6 ottobre 2000, n. 246	pag. 90	Codice 10.7 D.D. 4 ottobre 2000, n. 940	pag. 92
Codice 9.1 D.D. 12 ottobre 2000, n. 249	pag. 90	Codice 10.7 D.D. 4 ottobre 2000, n. 941	pag. 92
Codice 9.1 D.D. 17 ottobre 2000, n. 251	pag. 90	Codice 10.7 D.D. 4 ottobre 2000, n. 943	pag. 93
Codice 9.1 D.D. 18 ottobre 2000, n. 252	pag. 90	Codice 10.2 D.D. 5 ottobre 2000, n. 945	pag. 93
Codice 9.1 D.D. 18 ottobre 2000, n. 253	pag. 90	Codice 10.2 D.D. 6 ottobre 2000, n. 951	pag. 93
Codice 9.1 D.D. 18 ottobre 2000, n. 254	pag. 90	Codice 10.2 D.D. 6 ottobre 2000, n. 952	pag. 93
Codice 9.1 D.D. 18 ottobre 2000, n. 255	pag. 90	Codice 10.5 D.D. 10 ottobre 2000, n. 957	pag. 93
Codice 9.1 D.D. 18 ottobre 2000, n. 256	pag. 90	Codice 10.5 D.D. 10 ottobre 2000, n. 958	pag. 93

Codice 10.2 D.D. 11 ottobre 2000, n. 962	pag. 94	Codice 10.7 D.D. 19 ottobre 2000, n. 991	pag. 98
Codice 10.2 D.D. 11 ottobre 2000, n. 964	pag. 94	Codice 10.7 D.D. 19 ottobre 2000, n. 993	pag. 98
Codice 10.2 D.D. 11 ottobre 2000, n. 965	pag. 94	Codice 10.2 D.D. 20 ottobre 2000, n. 994	pag. 98
Codice 10.5 D.D. 12 ottobre 2000, n. 966	pag. 94	Codice 10.2 D.D. 20 ottobre 2000, n. 995	pag. 99
Codice 10.2 D.D. 12 ottobre 2000, n. 967	pag. 94	Codice 10.2 D.D. 20 ottobre 2000, n. 996	pag. 99
Codice 10.7 D.D. 12 ottobre 2000, n. 970	pag. 94	Codice 10.6 D.D. 20 ottobre 2000, n. 997	pag. 99
Codice 10.7 D.D. 12 ottobre 2000, n. 971	pag. 95	Codice 10.7 D.D. 20 ottobre 2000, n. 998	pag. 99
Codice 10.7 D.D. 12 ottobre 2000, n. 972	pag. 95	Codice 10.2 D.D. 23 ottobre 2000, n. 999	pag. 99
Codice 10.2 D.D. 12 ottobre 2000, n. 973	pag. 95	Codice 10.2 D.D. 23 ottobre 2000, n. 1000	pag. 99
Codice 10.2 D.D. 12 ottobre 2000, n. 974	pag. 95	Codice 10.2 D.D. 23 ottobre 2000, n. 1001	pag. 99
Codice 10.7 D.D. 16 ottobre 2000, n. 976	pag. 95	Codice 10.6 D.D. 23 ottobre 2000, n. 1003	pag. 99
Codice 10.7 D.D. 16 ottobre 2000, n. 977	pag. 95	Codice 10.7 D.D. 24 ottobre 2000, n. 1004	pag. 99
Codice 10.6 D.D. 17 ottobre 2000, n. 978	pag. 96	Codice 10.7 D.D. 24 ottobre 2000, n. 1005	pag. 99
Codice 10 D.D. 18 ottobre 2000, n. 979	pag. 96	Codice 10.7 D.D. 24 ottobre 2000, n. 1006	pag. 100
Codice 10.2 D.D. 18 ottobre 2000, n. 981	pag. 96	Codice 10.7 D.D. 24 ottobre 2000, n. 1007	pag. 100
Codice 10.7 D.D. 18 ottobre 2000, n. 982	pag. 96	Codice 10.2 D.D. 25 ottobre 2000, n. 1010	pag. 100
Codice 10.7 D.D. 18 ottobre 2000, n. 984	pag. 96	Codice 10.2 D.D. 25 ottobre 2000, n. 1011	pag. 100
Codice 10.7 D.D. 18 ottobre 2000, n. 985	pag. 96	Codice 10.7 D.D. 26 ottobre 2000, n. 1012	pag. 100
Codice 10.2 D.D. 18 ottobre 2000, n. 986	pag. 96	Codice 10.5 D.D. 26 ottobre 2000, n. 1013	pag. 100
Codice 10.7 D.D. 18 ottobre 2000, n. 987	pag. 96	Codice 10.5 D.D. 26 ottobre 2000, n. 1014	pag. 100
Codice 10.2 D.D. 19 ottobre 2000, n. 988	pag. 97	Codice 10.5 D.D. 26 ottobre 2000, n. 1015	pag. 100
Codice 10.7 D.D. 19 ottobre 2000, n. 989	pag. 97	Codice 10.7 D.D. 27 ottobre 2000, n. 1017	pag. 100
Codice 10.7 D.D. 19 ottobre 2000, n. 990	pag. 97	Codice 10.7 D.D. 27 ottobre 2000, n. 1018	pag. 101

Codice 10.7 D.D. 30 ottobre 2000, n. 1027	pag. 101	Codice 11 D.D. 3 ottobre 2000, n. 168	pag. 105
Codice 10.7 D.D. 30 ottobre 2000, n. 1028	pag. 101	Codice 11 D.D. 3 ottobre 2000, n. 169	pag. 105
Codice 10.7 D.D. 30 ottobre 2000, n. 1029	pag. 101	Codice 11.2 D.D. 5 ottobre 2000, n. 170	pag. 105
Codice 10.7 D.D. 30 ottobre 2000, n. 1030	pag. 101	Codice 11.2 D.D. 5 ottobre 2000, n. 171	pag. 106
Codice 10.7 D.D. 30 ottobre 2000, n. 1031	pag. 102	Codice 11.1 D.D. 6 ottobre 2000, n. 173	pag. 106
Codice 10.7 D.D. 30 ottobre 2000, n. 1033	pag. 102	Codice 11 D.D. 6 ottobre 2000, n. 174	pag. 106
Codice 10.7 D.D. 30 ottobre 2000, n. 1034	pag. 102	Codice 11.1 D.D. 6 ottobre 2000, n. 175	pag. 106
Codice 10.7 D.D. 31 ottobre 2000, n. 1035	pag. 102	Codice 11.2 D.D. 10 ottobre 2000, n. 180	pag. 106
Codice 10.7 D.D. 31 ottobre 2000, n. 1037	pag. 102	Codice 11.2 D.D. 13 ottobre 2000, n. 182	pag. 106
Codice 10.2 D.D. 2 novembre 2000, n. 1041	pag. 102	Codice 11.2 D.D. 16 ottobre 2000, n. 184	pag. 106
Codice 10.7 D.D. 2 novembre 2000, n. 1045	pag. 103	Codice 11.2 D.D. 16 ottobre 2000, n. 185	pag. 107
Codice 10.1 D.D. 6 novembre 2000, n. 1050	pag. 103	Codice 11.2 D.D. 16 ottobre 2000, n. 186	pag. 107
Codice 10.7 D.D. 6 novembre 2000, n. 1052	pag. 103	Codice 11.2 D.D. 16 ottobre 2000, n. 188	pag. 107
Codice 10.7 D.D. 6 novembre 2000, n. 1053	pag. 103	Codice 11.4 D.D. 26 ottobre 2000, n. 199	pag. 107
Codice 10.7 D.D. 6 novembre 2000, n. 1055	pag. 104	Codice 11.4 D.D. 30 ottobre 2000, n. 200	pag. 107
Codice 10.7 D.D. 6 novembre 2000, n. 1056	pag. 104	Codice 11.2 D.D. 9 novembre 2000, n. 210	pag. 107
Codice 10.7 D.D. 6 novembre 2000, n. 1057	pag. 104	Codice 12.2 D.D. 26 giugno 2000, n. 72	pag. 107
Codice 10.2 D.D. 8 novembre 2000, n. 1069	pag. 104	Codice 12.3 D.D. 22 settembre 2000, n. 137	pag. 107
Codice 10.5 D.D. 8 novembre 2000, n. 1070	pag. 104	Codice 12.3 D.D. 4 ottobre 2000, n. 143	pag. 108
Codice 10.6 D.D. 9 novembre 2000, n. 1075	pag. 104	Codice 12.3 D.D. 4 ottobre 2000, n. 144	pag. 108
Codice 10.1 D.D. 13 novembre 2000, n. 1078	pag. 105	Codice 12.4 D.D. 13 ottobre 2000, n. 147	pag. 108
Codice 10.7 D.D. 14 novembre 2000, n. 1083	pag. 105	Codice 12.1 D.D. 16 ottobre 2000, n. 148	pag. 108
Codice 10.6 D.D. 16 novembre 2000, n. 1092	pag. 105	Codice 12.1 D.D. 16 ottobre 2000, n. 149	pag. 108



Codice 12.1 D.D. 16 ottobre 2000, n. 150	pag. 108	Codice 13.4 D.D. 20 ottobre 2000, n. 162	pag. 160
Codice 12.1 D.D. 25 ottobre 2000, n. 159	pag. 109	Codice 13.2 D.D. 3 novembre 2000, n. 166	pag. 160
Codice 12.1 D.D. 25 ottobre 2000, n. 160	pag. 109	Codice 14.6 D.D. 7 agosto 2000, n. 723	pag. 160
Codice 12.1 D.D. 25 ottobre 2000, n. 161	pag. 109	Codice 14.6 D.D. 10 agosto 2000, n. 729	pag. 160
Codice 12 D.D. 2 novembre 2000, n. 165	pag. 109	Codice 14.4 D.D. 4 settembre 2000, n. 762	pag. 160
Codice 12.1 D.D. 2 novembre 2000, n. 171	pag. 109	Codice 14.5 D.D. 18 settembre 2000, n. 827	pag. 161
Codice 12.4 D.D. 6 novembre 2000, n. 173	pag. 109	Codice 14.4 D.D. 18 settembre 2000, n. 837	pag. 161
Codice 12.04 D.D. 1 dicembre 2000, n. 250	pag. 109	Codice 14.4 D.D. 18 settembre 2000, n. 838	pag. 161
Codice 13.1 D.D. 14 settembre 2000, n. 143	pag. 159	Codice 14.1 D.D. 20 settembre 2000, n. 850	pag. 161
Codice 13.4 D.D. 14 settembre 2000, n. 144	pag. 159	Codice 14.4 D.D. 21 settembre 2000, n. 857	pag. 161
Codice 13.1 D.D. 27 settembre 2000, n. 148	pag. 159	Codice 14.4 D.D. 27 settembre 2000, n. 870	pag. 161
Codice 13.4 D.D. 28 settembre 2000, n. 150	pag. 159	Codice 14.4 D.D. 27 settembre 2000, n. 871	pag. 161
Codice 13.2 D.D. 28 settembre 2000, n. 151	pag. 159	Codice 14.4 D.D. 27 settembre 2000, n. 872	pag. 161
Codice 13.2 D.D. 28 settembre 2000, n. 152	pag. 159	Codice 14.3 D.D. 28 settembre 2000, n. 887	pag. 161
Codice 13.2 D.D. 9 ottobre 2000, n. 153	pag. 159	Codice 14 D.D. 2 ottobre 2000, n. 894	pag. 162
Codice 13.1 D.D. 9 ottobre 2000, n. 154	pag. 159	Codice 14.4 D.D. 4 ottobre 2000, n. 898	pag. 162
Codice 13.2 D.D. 12 ottobre 2000, n. 155	pag. 159	Codice 14.4 D.D. 4 ottobre 2000, n. 899	pag. 162
Codice 13.2 D.D. 12 ottobre 2000, n. 156	pag. 159	Codice 14.4 D.D. 4 ottobre 2000, n. 900	pag. 162
Codice 13.4 D.D. 20 ottobre 2000, n. 157	pag. 160	Codice 14.4 D.D. 4 ottobre 2000, n. 901	pag. 162
Codice 13.4 D.D. 20 ottobre 2000, n. 158	pag. 160	Codice 14 D.D. 5 ottobre 2000, n. 906	pag. 162
Codice 13.4 D.D. 20 ottobre 2000, n. 159	pag. 160	Codice 14.3 D.D. 6 ottobre 2000, n. 907	pag. 162
Codice 13.4 D.D. 20 ottobre 2000, n. 160	pag. 160	Codice 14.4 D.D. 9 ottobre 2000, n. 909	pag. 163
Codice 13.4 D.D. 20 ottobre 2000, n. 161	pag. 160	Codice 14.5 D.D. 10 ottobre 2000, n. 926	pag. 163

Codice 14.3 D.D. 10 ottobre 2000, n. 927	pag. 163	Codice 14.5 D.D. 31 ottobre 2000, n. 1007	pag. 166
Codice 14.4 D.D. 11 ottobre 2000, n. 931	pag. 163	Codice 14.7 D.D. 31 ottobre 2000, n. 1008	pag. 166
Codice 14.1 D.D. 12 ottobre 2000, n. 933	pag. 163	Codice 14.6 D.D. 2 novembre 2000, n. 1011	pag. 166
Codice 14.5 D.D. 12 ottobre 2000, n. 934	pag. 163	Codice 14.1 D.D. 2 novembre 2000, n. 1012	pag. 166
Codice 14.5 D.D. 12 ottobre 2000, n. 936	pag. 163	Codice 14.4 D.D. 3 novembre 2000, n. 1013	pag. 166
Codice 14.1 D.D. 13 ottobre 2000, n. 938	pag. 163	Codice 14.4 D.D. 3 novembre 2000, n. 1015	pag. 166
Codice 14.1 D.D. 13 ottobre 2000, n. 939	pag. 164	Codice 14.4 D.D. 3 novembre 2000, n. 1016	pag. 166
Codice 14.3 D.D. 13 ottobre 2000, n. 941	pag. 164	Codice 14.4 D.D. 3 novembre 2000, n. 1017	pag. 166
Codice 14.5 D.D. 13 ottobre 2000, n. 943	pag. 164	Codice 14.4 D.D. 3 novembre 2000, n. 1018	pag. 166
Codice 14 D.D. 13 ottobre 2000, n. 945	pag. 164	Codice 14.4 D.D. 3 novembre 2000, n. 1019	pag. 166
Codice 14.3 D.D. 18 ottobre 2000, n. 962	pag. 164	Codice 14.4 D.D. 3 novembre 2000, n. 1020	pag. 167
Codice 14.5 D.D. 19 ottobre 2000, n. 970	pag. 164	Codice 14.3 D.D. 8 novembre 2000, n. 1026	pag. 167
Codice 14.5 D.D. 20 ottobre 2000, n. 975	pag. 164	Codice 14.3 D.D. 8 novembre 2000, n. 1027	pag. 167
Codice 14.4 D.D. 24 ottobre 2000, n. 982	pag. 164	Codice 14.4 D.D. 20 novembre 2000, n. 1048	pag. 167
Codice 14.5 D.D. 24 ottobre 2000, n. 984	pag. 164	Codice 15 D.D. 8 settembre 2000, n. 753	pag. 167
Codice 14.7 D.D. 26 ottobre 2000, n. 992	pag. 165	Codice 15 D.D. 11 settembre 2000, n. 755	pag. 167
Codice 14.7 D.D. 26 ottobre 2000, n. 993	pag. 165	Codice 15 D.D. 12 settembre 2000, n. 758	pag. 167
Codice 14.6 D.D. 27 ottobre 2000, n. 995	pag. 165	Codice 15 D.D. 12 settembre 2000, n. 764	pag. 167
Codice 14.6 D.D. 27 ottobre 2000, n. 997	pag. 165	Codice 15.2 D.D. 6 ottobre 2000, n. 827	pag. 169
Codice 14.6 D.D. 27 ottobre 2000, n. 998	pag. 165	Codice 15.10 D.D. 6 ottobre 2000, n. 828	pag. 169
Codice 14.6 D.D. 27 ottobre 2000, n. 999	pag. 165	Codice 15.9 D.D. 9 ottobre 2000, n. 829	pag. 169
Codice 14.6 D.D. 27 ottobre 2000, n. 1000	pag. 165	Codice 15.10 D.D. 9 ottobre 2000, n. 832	pag. 169
Codice 14 D.D. 27 ottobre 2000, n. 1001	pag. 165	Codice 15.10 D.D. 11 ottobre 2000, n. 841	pag. 169



Codice 15.10 D.D. 11 ottobre 2000, n. 842	pag. 169	Codice 15.10 D.D. 31 ottobre 2000, n. 921	pag. 172
Codice 15.10 D.D. 11 ottobre 2000, n. 843	pag. 169	Codice 15.10 D.D. 31 ottobre 2000, n. 922	pag. 172
Codice 15.10 D.D. 11 ottobre 2000, n. 844	pag. 170	Codice 15.10 D.D. 2 novembre 2000, n. 923	pag. 172
Codice 15.10 D.D. 11 ottobre 2000, n. 845	pag. 170	Codice 15.10 D.D. 2 novembre 2000, n. 924	pag. 172
Codice 15.10 D.D. 11 ottobre 2000, n. 846	pag. 170	Codice 15.10 D.D. 2 novembre 2000, n. 925	pag. 172
Codice 15.10 D.D. 11 ottobre 2000, n. 847	pag. 170	Codice 15.10 D.D. 7 novembre 2000, n. 929	pag. 172
Codice 15.10 D.D. 17 ottobre 2000, n. 863	pag. 170	Codice 15.10 D.D. 7 novembre 2000, n. 930	pag. 173
Codice 15.10 D.D. 18 ottobre 2000, n. 866	pag. 170	Codice 15.10 D.D. 7 novembre 2000, n. 931	pag. 173
Codice 15.10 D.D. 18 ottobre 2000, n. 867	pag. 170	Codice 15.10 D.D. 9 novembre 2000, n. 933	pag. 173
Codice 15.10 D.D. 18 ottobre 2000, n. 868	pag. 170	Codice 15.10 D.D. 9 novembre 2000, n. 935	pag. 173
Codice 15.10 D.D. 18 ottobre 2000, n. 869	pag. 170	Codice 15.10 D.D. 9 novembre 2000, n. 936	pag. 173
Codice 15.2 D.D. 19 ottobre 2000, n. 879	pag. 170	Codice 15.10 D.D. 10 novembre 2000, n. 939	pag. 173
Codice 15.10 D.D. 27 ottobre 2000, n. 903	pag. 170	Codice 15.10 D.D. 15 novembre 2000, n. 947	pag. 173
Codice 15.10 D.D. 27 ottobre 2000, n. 904	pag. 171	Codice 15.10 D.D. 15 novembre 2000, n. 955	pag. 173
Codice 15.10 D.D. 27 ottobre 2000, n. 905	pag. 171	Codice 15.10 D.D. 20 novembre 2000, n. 960	pag. 173
Codice 15.10 D.D. 27 ottobre 2000, n. 906	pag. 171	Codice 15.10 D.D. 20 novembre 2000, n. 961	pag. 174
Codice 15.10 D.D. 30 ottobre 2000, n. 912	pag. 171	Codice 16.3 D.D. 12 settembre 2000, n. 151	pag. 174
Codice 15.10 D.D. 30 ottobre 2000, n. 913	pag. 171	Codice 16.3 D.D. 22 settembre 2000, n. 164	pag. 174
Codice 15.10 D.D. 30 ottobre 2000, n. 914	pag. 171	Codice 16.2 D.D. 25 settembre 2000, n. 166	pag. 174
Codice 15.10 D.D. 31 ottobre 2000, n. 917	pag. 171	Codice 16.2 D.D. 25 settembre 2000, n. 167	pag. 174
Codice 15.10 D.D. 31 ottobre 2000, n. 918	pag. 171	Codice 16.2 D.D. 25 settembre 2000, n. 168	pag. 174
Codice 15.10 D.D. 31 ottobre 2000, n. 919	pag. 172	Codice 16.4 D.D. 13 ottobre 2000, n. 180	pag. 174
Codice 15.10 D.D. 31 ottobre 2000, n. 920	pag. 172	Codice 16.4 D.D. 13 ottobre 2000, n. 181	pag. 175

Codice 16.4 D.D. 19 ottobre 2000, n. 185	pag. 175	Codice 21.5 D.D. 13 settembre 2000, n. 382	pag. 179
Codice 16.4 D.D. 25 ottobre 2000, n. 188	pag. 175	Codice 21.5 D.D. 13 settembre 2000, n. 383	pag. 179
Codice 16.3 D.D. 26 ottobre 2000, n. 189	pag. 176	Codice 21.5 D.D. 13 settembre 2000, n. 384	pag. 179
Codice 16.2 D.D. 2 novembre 2000, n. 195	pag. 176	Codice 21.5 D.D. 13 settembre 2000, n. 385	pag. 180
Codice 16.3 D.D. 8 novembre 2000, n. 197	pag. 176	Codice 21.5 D.D. 13 settembre 2000, n. 386	pag. 180
Codice 22.6 D.D. 7 dicembre 2000, n. 740	pag. 211	Codice 21.5 D.D. 13 settembre 2000, n. 387	pag. 180
Codice 19.5 D.D. 20 settembre 2000, n. 108	pag. 176	Codice 21.5 D.D. 13 settembre 2000, n. 388	pag. 180
Codice 19.5 D.D. 20 settembre 2000, n. 109	pag. 176	Codice 21.5 D.D. 18 settembre 2000, n. 392	pag. 180
Codice 19.5 D.D. 21 settembre 2000, n. 110	pag. 176	Codice 21.5 D.D. 21 settembre 2000, n. 402	pag. 180
Codice 19.8 D.D. 27 settembre 2000, n. 112	pag. 177	Codice 21.5 D.D. 25 settembre 2000, n. 405	pag. 180
Codice 19.8 D.D. 4 ottobre 2000, n. 130	pag. 177	Codice 21.5 D.D. 25 settembre 2000, n. 406	pag. 180
Codice 19.5 D.D. 9 ottobre 2000, n. 132	pag. 177	Codice 21.5 D.D. 26 settembre 2000, n. 415	pag. 180
Codice 19.1 D.D. 9 ottobre 2000, n. 133	pag. 177	Codice 21.5 D.D. 26 settembre 2000, n. 417	pag. 181
Codice 19.5 D.D. 7 novembre 2000, n. 153	pag. 178	Codice 21.5 D.D. 26 settembre 2000, n. 419	pag. 181
Codice 20.4 D.D. 5 ottobre 2000, n. 130	pag. 178	Codice 21.6 D.D. 26 settembre 2000, n. 420	pag. 181
Codice 20.5 D.D. 16 ottobre 2000, n. 138	pag. 178	Codice 21.4 D.D. 27 settembre 2000, n. 421	pag. 181
Codice 20.5 D.D. 16 ottobre 2000, n. 139	pag. 178	Codice 21.4 D.D. 4 ottobre 2000, n. 437	pag. 181
Codice 20.1 D.D. 23 ottobre 2000, n. 141	pag. 178	Codice 21.1 D.D. 10 ottobre 2000, n. 441	pag. 181
Codice 21.5 D.D. 10 luglio 2000, n. 282	pag. 178	Codice 21.6 D.D. 11 ottobre 2000, n. 442	pag. 181
Codice 21.5 D.D. 12 settembre 2000, n. 378	pag. 178	Codice 21.6 D.D. 11 ottobre 2000, n. 443	pag. 181
Codice 21.5 D.D. 12 settembre 2000, n. 379	pag. 178	Codice 21.6 D.D. 11 ottobre 2000, n. 448	pag. 181
Codice 21.5 D.D. 12 settembre 2000, n. 380	pag. 179	Codice 21.6 D.D. 11 ottobre 2000, n. 449	pag. 182
Codice 21.5 D.D. 12 settembre 2000, n. 381	pag. 179	Codice 21.6 D.D. 11 ottobre 2000, n. 451	pag. 182

Codice 21.5 D.D. 17 ottobre 2000, n. 460	pag. 182	Codice 21.5 D.D. 25 ottobre 2000, n. 513	pag. 185
Codice 21.5 D.D. 17 ottobre 2000, n. 461	pag. 182	Codice 21.5 D.D. 25 ottobre 2000, n. 514	pag. 185
Codice 21.4 D.D. 17 ottobre 2000, n. 462	pag. 182	Codice 21.5 D.D. 25 ottobre 2000, n. 515	pag. 185
Codice 21.1 D.D. 17 ottobre 2000, n. 463	pag. 182	Codice 21.5 D.D. 25 ottobre 2000, n. 516	pag. 186
Codice 21.7 D.D. 20 ottobre 2000, n. 470	pag. 182	Codice 21.5 D.D. 25 ottobre 2000, n. 517	pag. 186
Codice 21.7 D.D. 20 ottobre 2000, n. 471	pag. 182	Codice 21.5 D.D. 27 ottobre 2000, n. 518	pag. 186
Codice 21.5 D.D. 20 ottobre 2000, n. 475	pag. 182	Codice 21.5 D.D. 27 ottobre 2000, n. 519	pag. 186
Codice 21.5 D.D. 20 ottobre 2000, n. 476	pag. 182	Codice 21.6 D.D. 30 ottobre 2000, n. 521	pag. 186
Codice 21 D.D. 23 ottobre 2000, n. 482	pag. 183	Codice 21.2 D.D. 31 ottobre 2000, n. 527	pag. 187
Codice 21 D.D. 23 ottobre 2000, n. 483	pag. 183	Codice 21.2 D.D. 31 ottobre 2000, n. 528	pag. 187
Codice 21.1 D.D. 23 ottobre 2000, n. 487	pag. 183	Codice 21.2 D.D. 2 novembre 2000, n. 529	pag. 187
Codice 21.6 D.D. 23 ottobre 2000, n. 497	pag. 183	Codice 21.3 D.D. 3 novembre 2000, n. 531	pag. 187
Codice 21.6 D.D. 23 ottobre 2000, n. 499	pag. 183	Codice 21.3 D.D. 3 novembre 2000, n. 532	pag. 187
Codice 21.5 D.D. 23 ottobre 2000, n. 501	pag. 183	Codice 21 D.D. 3 novembre 2000, n. 533	pag. 187
Codice 21.5 D.D. 25 ottobre 2000, n. 503	pag. 183	Codice 21 D.D. 6 novembre 2000, n. 535	pag. 187
Codice 21.5 D.D. 25 ottobre 2000, n. 504	pag. 183	Codice 21.2 D.D. 10 novembre 2000, n. 548	pag. 188
Codice 21.5 D.D. 25 ottobre 2000, n. 506	pag. 183	Codice 21.2 D.D. 10 novembre 2000, n. 549	pag. 188
Codice 21.5 D.D. 25 ottobre 2000, n. 507	pag. 184	Codice 21.2 D.D. 10 gennaio 2001, n. 1	pag. 188
Codice 21.5 D.D. 25 ottobre 2000, n. 508	pag. 184	Codice S1.5 D.D. 30 novembre 2000, n. 1393	pag. 216
Codice 21.5 D.D. 25 ottobre 2000, n. 509	pag. 184	<hr/> <b>COMUNICATI</b>	
Codice 21.5 D.D. 25 ottobre 2000, n. 510	pag. 184		
Codice 21.5 D.D. 25 ottobre 2000, n. 511	pag. 184		
Codice 21.5 D.D. 25 ottobre 2000, n. 512	pag. 184		
		Comunicato della Commissione Consultiva per le Nomine	pag. 221
		Comunicato della Commissione Consultiva per le Nomine	pag. 221

Comunicato della Direzione Commercio e  
Artigianato

pag. 221

Assessorato Agricoltura, caccia e pesca

pag. 224

## INDICE SISTEMATICO

### ACQUE MINERALI E TERMALI

#### Codice 21.7

##### D.D. 20 ottobre 2000, n. 470

L.R. n. 25/94 - Accordo al Comune di Bagnolo Piemonte del permesso di ricerca per Acque Minerali "Sorgente Barmassa" in Comune di Bagnolo Piemonte pag. 182

#### Codice 21.7

##### D.D. 20 ottobre 2000, n. 471

L.R. 25/94 - Accordo alla Società Fonti Feja S.p.A. del permesso di ricerca per acque minerali "Feja - S. Anna", in territorio del Comune di Castelletto d'Orba (AL) pag. 182

### AFFARI COMUNITARI ED INTERNAZIONALI

#### D.G.R. 5 dicembre 2000, n. 53 - 1568

Accantonamento ed assegnazione alla struttura speciale Gabinetto della Presidenza della Giunta Regionale della somma di L.1.530.000.000 per l'attività 2000 del Settore Affari Internazionali e Comunitari. Capp. 11045, 11892, 11990, 20570 (bilancio 2000) pag. 44

### AGRICOLTURA

#### Codice 12.4

##### D.D. 1 dicembre 2000, n. 250

Legge Regionale 25 giugno 1999, n. 13 - Elenco regionale degli operatori dell'agricoltura biologica anno 1999 pag. 109

#### D.G.R. 7 gennaio 2001, n. 77 - 1961

Reg. CE 1257/99 sul sostegno allo sviluppo rurale da parte del Fondo europeo agricolo di orientamento e garanzia - misura F - Apertura presentazione domande campagna 2000-2001 ed adozione istruzioni applicative pag. 75

#### Codice 11

##### D.D. 3 ottobre 2000, n. 168

Reg.to (CE) n. 1257/1999 sul sostegno allo sviluppo rurale - Programma di iniziative di divulgazione del Piano di Sviluppo Rurale 2000-2006 della Regione Piemonte - organizzazione seminario di studio per il 9-10 ottobre 2000 - affidamento di incarico a Daturi & Motta S.r.l. di Torino - L. 55.385.000 - Cap. 13510/2000 pag. 105

#### Codice 11

##### D.D. 3 ottobre 2000, n. 169

Reg. (CE) n. 1257/99 sul sostegno allo sviluppo rurale - programma di iniziative di divulgazione del Piano di Sviluppo Rurale 2000-2006 della Regione Piemonte - organizzazione seminario di studio per il 9-10 ottobre 2000 - affidamento di incarico a Euphon S.p.A. di Torino - L. 8.964.000 cap. 13510/2000 pag. 105

#### Codice 11.2

##### D.D. 5 ottobre 2000, n. 170

Programma di iniziative di divulgazione del Piano di Sviluppo Rurale del Piemonte 2000-2006. Organizzazione Seminario 9-10 ottobre 2000. Spesa di L. 65.369.100 IVA compresa. (cap. 13510/2000) pag. 105

#### Codice 11.2

##### D.D. 5 ottobre 2000, n. 171

Programma di iniziative di divulgazione del Piano di Sviluppo Rurale 2000-2006. Organizzazione manifestazione conclusiva con spettacolo e con iniziative promozionali. Torino 28 ottobre 2000. Spesa di L. 90.670.000 IVA compresa (cap. 13510/2000) pag. 106

#### Codice 11.1

##### D.D. 6 ottobre 2000, n. 173

L.R. 8/7/99 n. 17. 6° trasferimento di cassa anno 2000 alle Province - Reimpegno e trasferimento fondi perenti cap. diversi - L. 370.596.000 (di cui L. 303.728.000 relative al 6° trasf. di cassa autorizzato con DGR n. 62-29551 dell'1/3/00, L. 34.000.000 relative al 4° trasf. di cassa autorizzato con DGR n. 7-29962 del 2/5/00 e L. 32.868.000 relative al 1° trasf. di cassa autorizzato con DGR n. 28-916 del 25/9/00) pag. 106

#### Codice 11

##### D.D. 6 ottobre 2000, n. 174

Reg. (CE) n. 1257/99 sul sostegno allo sviluppo rurale - programma di iniziative di divulgazione del Piano di Sviluppo Rurale 2000-2006 della Regione Piemonte - organizzazione seminario di studio per il 9-10 ottobre 2000 - affidamento di incarico a Euphon S.p.A. di Torino - L. 2.328.000 cap. 13510/2000 pag. 106

**Codice 11.1****D.D. 6 ottobre 2000, n. 175**

L.R. 8/7/99 n. 17 - 6° trasferimento di cassa anno 2000 alle Province. Liquidazione residui passivi - L. 1.852.962.410 (di cui L. 1.477.368.420 relative al 6° trasf. di cassa autorizzato con DGR n. 62-29551 dell'1/3/2000, L. 54.522.990 relative al 4° trasf. di cassa autorizzato con DGR n. 7-29962 del 2/5/2000 e L. 321.071.000 relative al 1° trasf. di cassa autorizzato con DGR n. 28-916 del 25/9/2000)

pag. 106

**Codice 11.2****D.D. 10 ottobre 2000, n. 180**

L.R. n. 63/78, art. 41. Azioni promozionali in agricoltura. Ristampa con aggiornamento del fascicolo Piemonte "Guida alle specialità regionali italiane" Spesa di L. 10.080.000 IVA compresa (cap. 12730/2000)

pag. 106

**Codice 11.2****D.D. 13 ottobre 2000, n. 182**

Variazione delle Determine: numero 140 del 2000, numero 144 del 2000, numero 145 del 2000

pag. 106

**Codice 11.2****D.D. 16 ottobre 2000, n. 184**

Programma di iniziative di divulgazione del Piano di Sviluppo Rurale 2000-2006 del Piemonte. Organizzazione manifestazione conclusiva con spettacolo e iniziative promozionali. Torino 28 ottobre 2000. Spesa di L. 38.256.000 IVA compresa (cap. 13510/2000)

pag. 106

**Codice 11.2****D.D. 16 ottobre 2000, n. 185**

L.R. n. 63/78 art. 41 - Azioni promozionali in agricoltura. Ristampa dell'estratto Speciale Piemonte Vitivinicolo della rivista Civiltà del Bere. Spesa di L. 11.739.000 IVA compresa (cap. 12730/2000)

pag. 107

**Codice 11.2****D.D. 16 ottobre 2000, n. 186**

Reg. CEE 2081/93 - Obiettivo 5b, misura 1.5, tipologia e). Contributi in conto capitale. Reimpegno di L. 2.933.000 sul capitolo 23343/00 e di L. 4.190.000 sul capitolo 2333/00 a favore della Associazione Asproavic Piemonte via Silvio Pellico n. 10, 10022 Carmagnola (TO)

pag. 107

**Codice 11.2****D.D. 16 ottobre 2000, n. 188**

Reg. (CE) n. 2200/96, relativo all'organizzazione comune dei mercati nel settore degli ortofrutticoli. Ritiro frutta fresca campagna 1997/98. Pagamento corrispettivo Istituto nazionale per il Commercio Estero, via Liszt n. 21, Roma. Impegno di L. 11.051.712 (cap. 12751/2000)

pag. 107

**Codice 11.4****D.D. 26 ottobre 2000, n. 199**

Regolamento (CEE) 2081 DocUP 1994-99, ob. 5b - Misura I.5, tip. d1. Ditta: Pavese Livio S.r.l. - Podere S. Antonio Regionale Bettola Vecchia - 15030 Treville Monferrato (AL). Approvazione del progetto di variante in corso d'opera "Ristrutturazione impianti per innovazione tecnologica, miglioramento della qualità e adeguamento norme"

pag. 107

**Codice 11.4****D.D. 30 ottobre 2000, n. 200**

Regolamento (CE) n. 951/97 del Consiglio del 20 maggio 1997 (ex Reg. CEE 866/90) Programma Operativo 1994/99, II tranche. Ditta: Rizzolio & c. S.r.l. - Via Valle San Giovanni, 31 - 14049 - Nizza Monferrato (AT). Approvazione del progetto di variante e proroga ultimazione lavori

pag. 107

**Codice 11.2****D.D. 9 novembre 2000, n. 210**

Programma Operativo Plurifondo Interreg II Italia-Confederazione Elvetica 1994/1999. D.G.R. n. 94-22893 del 27/10/1997 - Regione Piemonte, Misura 2.1. Concessione della variante al progetto di massima della C.C.I.A.A. di Verbania ed approvazione dei relativi progetti esecutivi riferiti alle azioni: a) (ricerche di mercato), b) (disciplinari di produzione) e c) (realizzazione marchi)

pag. 107

**Codice 12.2****D.D. 26 giugno 2000, n. 72**

Legge n. 63/78, art. 19, comma 3. Concessione contributo al Vivaio Cooperativo Regionale Piemontese VI-VALB di Alba (CN) per le spese relative alla conduzione del nucleo di premoltiplicazione del materiale viticolo insistente presso l'azienda agricola Bardelli di Alba (CN). Impegno di Lire 62.900.000. Cap. 21655/2000

pag. 107

**Codice 12.3****D.D. 22 settembre 2000, n. 137**

L.R. 63/78, artt. 47 e 48 - Affidamento incarico per la gestione, il telecontrollo delle stazioni elettroniche di proprietà regionale della Rete Agrometeorologica del Piemonte e la pubblicazione delle informazioni sul sito Internet regionale. Lire 32.460.912 (Cap. 13520/00)

pag. 107

**Codice 12.3****D.D. 4 ottobre 2000, n. 143**

L.R. 63/78, art. 47 e 48. Affidamento incarico per la manutenzione delle stazioni elettroniche di proprietà regionale della Rete Agrometeorologica del Piemonte. Parziale modifica e integrazione determinazione n. 104 del 31.07.00 (Cap. 12990/2000)

pag. 108

**Codice 12.3****D.D. 4 ottobre 2000, n. 144**

L.R. 63/78. Spese per le attività ed il funzionamento dei laboratori agrochimici e fitopatologici e dell'agrometeorologia del Settore Fitosanitario regionale Lire 53.053.657 (Cap. 12990/2000)

pag. 108



**Codice 12.4****D.D. 13 ottobre 2000, n. 147**

Servizi di sviluppo agricolo - L.R. 12.10.1978 n. 63 artt. 47 e 48 - Iniziativa di divulgazione in campo agricolo, anno 2000 - Contributo: L. 10.000.000 - (Cap. 13460/00) pag. 108

**Codice 12.1****D.D. 16 ottobre 2000, n. 148**

Legge Regionale 3.8.1998 n. 20 "Norme per la disciplina, la tutela e lo sviluppo dell'apicoltura in Piemonte" art. 6, lett. g), h) - approvazione interventi ed erogazione contributi all'Associazione dei produttori Aspromiele - Lire 120.000.000 Cap. 13280/2000 pag. 108

**Codice 12****D.D. 2 novembre 2000, n. 165**

Rettifica della Determinazione n. 73 del 26.06.2000 "Decreto Legislativo 30 dicembre 1992", n. 536, relativo all'attuazione della direttiva 91/683/CEE concernente le misure di protezione contro l'introduzione negli Stati membri di organismi nocivi ai vegetali e ai prodotti vegetali. Nomina e revoca di Ispettori Fitosanitari pag. 109

**Codice 12.1****D.D. 2 novembre 2000, n. 171**

Parziale rettifica delle Determinazioni Dirigenziali n. 152 e 153 del 17 ottobre 2000 pag. 109

**Codice 12.4****D.D. 6 novembre 2000, n. 173**

Reg. CE. n. 2200/96, art. 11 - Riconoscimento quale organizzazione di produttori di ortofrutticoli dell'Associazione denominata: "Asprocor s.c.c. a r.l. - Cissone - Cuneo" pag. 109

**Codice 13.1****D.D. 14 settembre 2000, n. 143**

L.R. 21/99 ex art. 44 - Attività di impostazione generale e coordinamento finalizzato allo sviluppo delle istruttorie per la delimitazione dei comprensori di irrigazione. Affidamento di incarico di consulenza alla Soc. Risorse Idriche S.p.A. di Torino. Approvazione dello schema di convenzione - L. 300.000.000 (cap. 12655/2000) pag. 159

**Codice 13.1****D.D. 27 settembre 2000, n. 148**

Reg. CEE 2081/93 - Ob. 5b - Mis. I.1 - tip. C) - Reimpegni in conto capitale Comuni di Druogno e Oстана - L. 43.668.879 sul cap. 23333/00 - L. 30.575.340 sul cap. 23343/00 pag. 159

**Codice 13.2****D.D. 28 settembre 2000, n. 151**

Legge n. 185/92 - art. 3 - comma 3 - lett. b). Reimpegno finanziamento concesso con D.G.R. n. 52-7283 del 25/03/1996 L. 248.400.000 (cap. n. 21918/2000) pag. 159

**Codice 13.2****D.D. 28 settembre 2000, n. 152**

Legge 185/92 - art. 3 - comma 3 - lett. a). Eccezionali eventi calamitosi verificatisi nella prima decade del novembre 1994. Impegno dei fondi assegnati alla Regione Piemonte con prelievo dal Fondo di Solidarietà Nazionale. Lire 974.000.000 (cap. 22266/2000) pag. 159

**Codice 13.2****D.D. 9 ottobre 2000, n. 153**

Legge n. 185/92 - art. 3 - comma 3 - lett. a). Reimpegno finanziamento concesso con D.D. n. 30 del 17/11/1997 L. 31.500.000 (cap. n. 22260/2000) pag. 159

**Codice 13.1****D.D. 9 ottobre 2000, n. 154**

Legge 18/05/89 n. 183 - Lavori di consolidamento della traversa sul fiume Tanaro nei Comuni di Masio e Felizzano, primo lotto - Ultimo anticipo di L. 657.000.000 - cap. 24786/00 pag. 159

**Codice 13.2****D.D. 12 ottobre 2000, n. 155**

Legge 185/92 art. 3, secondo comma, lett. c), d) e f). Annualità di spesa del concorso negli interessi e dell'abbuono di quota parte del capitale mutuato, su prestiti di esercizio ad ammortamento quinquennale. Impegno L. 9.094.088 capitolo 22717/2000 pag. 159

**Codice 13.2****D.D. 12 ottobre 2000, n. 156**

L.R. 17/99 - Sesto trasferimento di cassa anno 2000 alle Province per le attività di cui alla legge 185/92. Impegno e trasferimento cassa: L. 13.779.000 cap. 22240/2000 e L. 43.000.000 cap. 22266/2000 pag. 159

**Codice 13.2****D.D. 3 novembre 2000, n. 166**

Legge n. 203/82, art. 13. Assegnazione dei coefficienti aggiuntivi a disposizione delle Commissioni Tecniche Provinciali per la determinazione dell'equo canone di affitto dei fondi rustici. Triennio 2000/2001-2001/2002-2002/2003 pag. 160

**Assessorato Agricoltura, caccia e pesca**

Approvazione Statuto e regolamento elettorale del nuovo ente costituito ai sensi dell'art. 47 della L.R. 9 agosto 1999, n. 21, denominato Consorzio d'Irrigazione e Bonifica Ovest Sesia Baraggia pag. 224

**APPALTI****Codice 10.2****D.D. 11 ottobre 2000, n. 962**

Lavori di restauro e valorizzazione della Reggia di Venaria Reale - lotto B. Autorizzazione al subappalto pag. 94



**Codice 10.2****D.D. 11 ottobre 2000, n. 964**

Lavori di costruzione di un edificio da destinare a Centro di Formazione Professionale in Valenza Po (AL). Approvazione del certificato di collaudo delle opere in-concluse pag. 94

**Codice 10.2****D.D. 11 ottobre 2000, n. 965**

Lavori per il Centro di Conservazione e Restauro della Reggia di Venaria Reale. Autorizzazione al Consorzio Schiavina - Adanti ad affidare in subappalto l'esecuzione di opere di restauro delle facciate pag. 94

**Codice 10.2****D.D. 12 ottobre 2000, n. 973**

Progetto di ristrutturazione della "Caserma Forestale di Ceppo Morelli" e costruzione di un nuovo fabbricato destinato ad autorimessa e centrale termica. Approvazione progetto preliminare pag. 95

**Codice 10.7****D.D. 16 ottobre 2000, n. 976**

Affidamento dei lavori di realizzazione di un corridoio di divisione fra due campi sportivi realizzati nel Parco Basso zona ovest della Cascina "Medici del Vascello" nella Reggia di Venaria Reale alla Ditta F.lli Poscio S.p.A. - Villadossola (VB) pag. 95

**Codice 10.7****D.D. 16 ottobre 2000, n. 977**

Pubblico incanto per la stipula di polizza assicurativa di responsabilità civile ed amministrativa dei dirigenti regionali. Approvazione atto aggiuntivo pag. 95

**Codice 10.7****D.D. 18 ottobre 2000, n. 987**

Pubblico incanto per l'esecuzione di tutte le opere e provviste occorrenti per eseguire i lavori previsti dal progetto: "Interventi per la mitigazione del rischio geologico-idraulico sull'abitato di Claviere (TO)". Approvazione bando di gara, relativo estratto e documento complementare "Disciplinare di gara" pag. 96

**Codice 10.7****D.D. 19 ottobre 2000, n. 991**

Servizi di gestione e innovazione degli impianti tecnologici e speciali della Regione Piemonte. Affidamenti incarico di "Responsabile dei lavori" ex D.Lgs. 494/96 all'Ing. Giuseppe Amaro pag. 98

**Codice 10.7****D.D. 19 ottobre 2000, n. 993**

Pubblico incanto per l'affidamento del servizio di Tesoreria della Regione Piemonte per il periodo 01.01.2001 - 31.12.2006. Nomina Commissione Tecnica pag. 98

**Codice 10.7****D.D. 20 ottobre 2000, n. 998**

Installazione di ricevitori ricetrasmittenti, di collegamento e sistemi irradianti presso fabbricati, impianti ed infrastrutture di proprietà o comunque nella disponibilità di Rai Way S.p.A.. Approvazione schema di contratto pag. 99

**Codice 10.7****D.D. 30 ottobre 2000, n. 1033**

Determinazione del Dirigente del Settore Attività Negoziale e Contrattuale n. 993 del 19 ottobre 2000 ad oggetto: "Pubblico incanto per l'affidamento del servizio di Tesoreria della Regione Piemonte per il periodo 01.01.2001 - 31.12.2006. Nomina Commissione Tecnica". Integrazione pag. 102

**Codice 10.7****D.D. 30 ottobre 2000, n. 1034**

Pubblico incanto per l'affidamento dello studio del bilancio idrico e programma di riequilibrio dei prelievi d'acqua per il bacino idrografico del fiume Stura di Lanzo. Modifica Commissione Tecnica pag. 102

**Codice 10.2****D.D. 2 novembre 2000, n. 1041**

Lavori di risanamento conservativo e adeguamento ad uso ufficio pubblico dell'immobile sito in Torino - Corso Regina Margherita 153 bis - denominato "Buon Pastore". Aggiudicazione dei lavori mediante pubblico incanto. Spesa di Lire 4.471.702.366 (Cap. 23600/2000) pag. 102

**Codice 10.7****D.D. 2 novembre 2000, n. 1045**

Esecuzione di tutte le opere e provviste necessarie alla sistemazione, restauro e risanamento conservativo di un fabbricato denominato "Edificio n. 4 del complesso immobiliare Buon Pastore". Approvazione bando, estratto, documento complementare "Disciplinare di gara" e schema di contratto pag. 103

**Codice 10.7****D.D. 6 novembre 2000, n. 1056**

Pubblico incanto per la fornitura di 25.000.000 di fogli di carta di cui 20.000.000 nel formato A4 (21x29,7) e 5.000.000 nel formato A3 (42x29,7) per le macchine fotocopiatrici assegnate ai settori regionali. Approvazione bando di gara, relativo estratto e documento complementare "Disciplinare di gara" pag. 104

**Codice 10.7****D.D. 6 novembre 2000, n. 1057**

Affidamento del servizio integrato (pulizia, hosting, presidio permanente, custodia notturna) per la gestione dell'immobile denominato "Palazzo Cavour". Indizione gara mediante procedura aperta ed approvazione relativi atti di gara pag. 104

## ARTIGIANATO

### D.P.G.R. 15 gennaio 2001, n. 1/R

Regolamento regionale recante: "Uso del marchio 'Piemonte Eccellenza Artigiana'" pag. 39

### D.G.R. 14 dicembre 2000, n. 4 - 1714

L.R. n. 21/1997, Capo VI, art. 29. Approvazione del Regolamento d'uso del marchio "Piemonte Eccellenza Artigiana" pag. 72

### Comunicato della Direzione Commercio e Artigianato

Riapertura dei termini per la presentazione della candidatura per la nomina di un imprenditore artigiano in seno alla Commissione del Disciplinare di produzione ai sensi della L.R. 21/97 - Capo VI - art. 27 così come modificata dalla L.R. 31/8/1999 n. 24, per il settore strumenti musicali di cui al Comunicato pubblicato sul B.U. n. 46 del 17 novembre 1999 pag. 221

## BENI CULTURALI

### D.P.G.R. 9 gennaio 2001, n. 3

Accordo di Programma per il trasferimento del 1° RE.LO.SU. della Caserma "Gamera" di Venaria Reale (TO) alla Caserma "Morelli di Popolo" di Torino (art. 34, D.Lgs. n. 267 del 18 agosto 2000) pag. 42

### D.G.R. 5 dicembre 2000, n. 86 - 1601

Sostegno regionale in conto interessi su interventi di ristrutturazione degli immobili di Società di Mutuo Soccorso. Accantonamento di lire 400.000.000 (cap. 20462/2000) pag. 46

### D.G.R. 5 dicembre 2000, n. 87 - 1602

Contributi alle Società di Mutuo Soccorso e Cooperative ex Società di Mutuo Soccorso per interventi sugli immobili. Accantonamento di lire 1.000.000.000 (cap. 20460/2000) pag. 46

### D.G.R. 5 dicembre 2000, n. 88 - 1603

Interventi di recupero e restauro del patrimonio culturale. Prenotazione a favore della Direzione ai Beni Culturali delle somme di L.500.000.000 sul cap. 20465/2001, di L. 500.000.000 sul cap. 20465/2002 e di L. 250.000.000 sul cap. 20395/2001 del Bilancio Pluriennale 2000-2002 pag. 47

### D.G.R. 5 dicembre 2000, n. 89 - 1604

L.R. 7 marzo 1989, n. 15 "Individuazione negli strumenti urbanistici generali di aree destinate ad attrezzature religiose - Utilizzo da parte dei Comuni del fondo derivante dagli oneri di urbanizzazione e contributi regionali per gli interventi relativi agli edifici di culto e pertinenze funzionali all'esercizio del culto stesso". Accantonamento di L. 4.000.000.000 (cap. 20390/00) pag. 47

### D.G.R. 5 dicembre 2000, n. 90 - 1605

Accantonamenti a favore della Direzione Beni Culturali. L. 300.000.000 cap. 11615/2000 - L. 600.000.000 cap. 11720/2000 - L. 2.500.000.000 cap. 11805/2000 - L. 300.000.000 sul cap. 11867/2000 pag. 48

## BILANCIO

### Codice 9.1

#### D.D. 1 agosto 2000, n. 209

Variazione al bilancio di previsione per l'anno finanziario 2000. Iscrizione della somma di lire 211.051.730 per il finanziamento delle imprese operanti nel settore del turismo per lo sviluppo dell'offerta turistica (legge 30 maggio 1995, n. 203) pag. 88

### Codice 9.1

#### D.D. 21 agosto 2000, n. 215

Variazione al bilancio di previsione per l'anno 2000 in applicazione di variazioni compensative previste dall'articolo 26, comma 5 della L.R. 33/2000 pag. 88

### Codice 9.1

#### D.D. 21 agosto 2000, n. 216

Variazione al bilancio di previsione per l'anno 2000 in applicazione di variazioni compensative previste dall'articolo 26 della L.R. 33/2000 pag. 88

### Codice 9.1

#### D.D. 5 settembre 2000, n. 219

Variazione al bilancio di previsione per l'anno finanziario 2000. Iscrizione della somma di lire 19.742.940.887 per il finanziamento di interventi in materia di edilizia sanitaria pubblica II fase (art. 20 della legge 67/88) pag. 88

### Codice 9.1

#### D.D. 8 settembre 2000, n. 220

Variazione al bilancio di previsione per l'anno finanziario 2000. Iscrizione della somma di lire 7.749.313.000 ai sensi della legge 162/98 (Progetto Cosmo e Interventi di Sostegno alle persone con handicap grave) e di lire 234.500.000 ai sensi della legge 28 Agosto 1997, n. 284 (Ciechi Pluriminorati) pag. 88

### Codice 9.1

#### D.D. 8 settembre 2000, n. 221

Variazione al bilancio di previsione per l'anno finanziario 2000. Iscrizione della somma di lire 15.000.000.000 per il finanziamento di intervento di protezione civile a seguito degli eventi alluvionali che hanno colpito il territorio delle province di Cuneo e Torino nei giorni dal 10 al 14 Giugno 2000 (Ordinanza L. 3076 del 3/8/2000) pag. 88

### Codice 9.1

#### D.D. 11 settembre 2000, n. 222

Variazione al bilancio di previsione per l'anno 2000 in applicazione di variazioni compensative previste dall'art. 26 della L.R. 33/2000 pag. 88

**Codice 9.1****D.D. 12 settembre 2000, n. 223**

Variazione al bilancio di previsione per l'anno finanziario 2000. Iscrizione della somma di lire 8.306.141.996 per il finanziamento della fornitura gratuita dei libri di testo della scuola dell'obbligo e della scuola secondaria superiore (artt. 53 comma 1 e 70 comma 3, legge 23/12/98 n. 488)

pag. 88

**Codice 9.2****D.D. 13 settembre 2000, n. 225**

Comune di Biella - Contributi legge 104/92 - integrazione persone handicappate. Cap. 3050/2000 Entrate e Cap. 40170/2000 Uscite - L. 2.100.000

pag. 88

**Codice 9.1****D.D. 14 settembre 2000, n. 227**

Variazione al bilancio di previsione per l'anno finanziario 2000. Iscrizione della somma di lire 11.437.807.500 relative a finanziamenti in materia di agricoltura (leggi 752/96, 423/98 e 206/97 e decreto legislativo 173/98) e di lire 6.000.000 provenienti dalla Valle d'Aosta per il finanziamento di un progetto riguardante le razze autoctone del Piemonte e della Valle d'Aosta

pag. 89

**Codice 9.1****D.D. 14 settembre 2000, n. 228**

Variazione al bilancio di previsione per l'anno finanziario 2000. Iscrizione di un capitolo in entrata al fine di introitare fondi versati da enti pubblici e privati ai sensi dell'articolo 5 della legge 12 marzo 1999, n. 68)

pag. 89

**Codice 9.2****D.D. 19 settembre 2000, n. 230**

Studio Comet Associati. - Fattura n. 7 del 15.03.2000 cap. 3050/2000 Entrate e Cap. 40170/2000 Uscite - L. 9.984.000

pag. 89

**Codice 9.1****D.D. 19 settembre 2000, n. 231**

Variazione al bilancio di previsione per l'anno finanziario 2000. Iscrizione della somma di lire 63.292.915.949 provenienti dallo Stato per il finanziamento di incentivi alle imprese (art. 19, comma 6 del d.lgs. 112/98 e art. 20 della L.R. 26/4/2000, n. 44)

pag. 89

**Codice 9.1****D.D. 19 settembre 2000, n. 232**

Variazione al bilancio di previsione per l'anno finanziario 2000. Iscrizione della somma di lire 3.103.799.487 ai sensi dell'articolo 45 del decreto legislativo 25 luglio 1998, n. 286 (Fondo Nazionale per le Politiche Migratorie)

pag. 89

**Codice 9.1****D.D. 19 settembre 2000, n. 233**

Variazione al bilancio di previsione per l'anno finanziario 2000. Iscrizione di un capitolo in entrata al fine di introitare fondi provenienti dallo Stato a titolo di compensazione delle perdite di entrata subite dalla Regione per effetto della soppressione della tassa automobilistica per i rimorchi e i semirimorchi (art. 6, comma 22, lettera A) della legge 488/99)

pag. 89

**Codice 9.1****D.D. 19 settembre 2000, n. 234**

Variazione al bilancio di previsione per l'anno finanziario 2000. Iscrizione della somma di lire 11.796.000.000 per la realizzazione di programmi triennali, assegnati alle Regioni in materia di lotta alla droga (legge 45/99)

pag. 89

**Codice 9.1****D.D. 19 settembre 2000, n. 235**

Variazione al bilancio di previsione per l'anno finanziario 2000. Iscrizione della somma di lire 8.299.300.000 per il finanziamento dell'Istituto Zooprofilattico sperimentale del Piemonte e Liguria

pag. 89

**Codice 9.1****D.D. 19 settembre 2000, n. 236**

Variazione al bilancio di previsione per l'anno finanziario 2000. Iscrizione della somma di lire 290.000.000 ai sensi degli artt. 2 e 3 della legge 2 giugno 1988, n. 218 (indennità abbattimento animali)

pag. 90

**Codice 9.1****D.D. 12 ottobre 2000, n. 249**

Variazione al bilancio di previsione per l'anno finanziario 2000. Iscrizione della somma di lire 1.500.000.000.000 ai sensi della legge 833/78 (Servizio Sanitario Nazionale)

pag. 90

**Codice 9.1****D.D. 17 ottobre 2000, n. 251**

Variazione al bilancio pluriennale 2000-2002 - Annuità 2000. Iscrizione della somma di lire 1.058.534.732 ai sensi della legge 36/94. Riparto delle somme del Fondo Speciale previsto dall'articolo 18

pag. 90

**Codice 9.1****D.D. 18 ottobre 2000, n. 252**

Variazione al bilancio di previsione per l'anno finanziario 2000. Iscrizione della somma di lire 199.284.351.000 proveniente da mutui per il finanziamento dei disavanzi di esercizio delle aziende di trasporto pubblico locale (leggi 204/95 e 194/98 e leggi regionali 22/98 e 1/2000)

pag. 90

**Codice 9.1****D.D. 18 ottobre 2000, n. 253**

Variazione al bilancio di previsione per l'anno finanziario 2000. Iscrizione della somma di lire 4.370.108.000 per il finanziamento delle A.P.A. per la tenuta dei libri genealogici per gli anni 1997-1999

pag. 90

**Codice 9.1****D.D. 18 ottobre 2000, n. 254**

Variazione al bilancio di previsione per l'anno finanziario 2000. Iscrizione della somma di lire 20.723.000.000 ai sensi della legge 23 dicembre 1978, n. 833 (Fondo Sanitario Nazionale 2000 - Conto Capitale) pag. 90

**Codice 9.1****D.D. 18 ottobre 2000, n. 255**

Variazione al bilancio di previsione per l'anno finanziario 2000. Iscrizione della somma di lire 690.390.750 ai sensi della legge 2 dicembre 1991, n. 390 (Fondo integrativo per la concessione dei prestiti d'onore e borse di studio) pag. 90

**Codice 9.1****D.D. 18 ottobre 2000, n. 256**

Variazione al bilancio di previsione per l'anno finanziario 2000. Iscrizione di un capitolo in entrata al fine di introitare fondi erogati ai sensi della legge 9 dicembre 1998, n. 431 (Fondo Nazionale per il sostegno all'accesso delle Abitazioni in Locazione) pag. 90

**Codice 9.1****D.D. 19 ottobre 2000, n. 257**

Variazione al bilancio di previsione per l'anno finanziario 2000. Iscrizione della somma di lire 77.303.500.000 ai sensi degli artt. 19, 30, 34, 41 e 48 del D.lvo 112/98 (Incentivi alle imprese) pag. 90

**Codice 9.1****D.D. 19 ottobre 2000, n. 258**

Variazione al bilancio di previsione per l'anno finanziario 2000. Iscrizione della somma di lire 1.589.413.213 inerenti progetti riguardanti l'agricoltura ai sensi della legge 268/99 e 144/1999 e art. 10, comma 4 del D.lgv 173/98 pag. 91

**Codice 9.1****D.D. 19 ottobre 2000, n. 259**

Variazione al bilancio di previsione per l'anno finanziario 2000. Iscrizione della somma di lire 3.875.000.000 per il finanziamento di programmi riguardanti l'informazione sui farmaci, farmacovigilanza ed educazione sanitaria (art. 36, comma 14 della legge 23/12/97 n. 449) pag. 91

**Codice 9.1****D.D. 19 ottobre 2000, n. 260**

Variazione al bilancio di previsione per l'anno finanziario 2000. Iscrizione della somma di lire 13.978.371.690 ai sensi dell'articolo 9 della legge 236/93 (Interventi di formazione continua) pag. 91

**Codice 9.2****D.D. 13 novembre 2000, n. 295**

Accensione di un mutuo di complessive Lire 180.462.180.977.= per fronteggiare i danni alluvionali del 13 ottobre 2000. Ordinanza n. 3090/2000 pag. 91

**CACCIA****Codice 13.4****D.D. 14 settembre 2000, n. 144**

Liquidazione delle spettanze ai componenti la Commissione d'esame per il conseguimento dell'abilitazione venatoria nella provincia di Novara. Anno 1999. Spesa di L. 1.285.023.= sul capitolo 10590 del bilancio 2000 pag. 159

**Codice 13.4****D.D. 28 settembre 2000, n. 150**

Osservatori con funzioni di controllo sugli ambiti territoriali di caccia e comprensori alpini. Spesa di L. 180.000.000.= (Cap. 14045/2000) pag. 159

**Codice 13.4****D.D. 20 ottobre 2000, n. 157**

Art. 13, comma 8, l.r. 70/96. Istituzione zone addestramento, allenamento e prove dei cani da caccia nell'azienda agri-turistico-venatoria "Il Serraglio" (AL) pag. 160

**Codice 13.4****D.D. 20 ottobre 2000, n. 158**

Azienda Faunistico-Venatoria "Veruno" (NO). Sostituzione Direttore Concessionario pag. 160

**Codice 13.4****D.D. 20 ottobre 2000, n. 159**

Art. 13, comma 8, l.r. 70/96. Istituzione zone addestramento, allenamento e prove dei cani da caccia nell'azienda agri-turistico-venatoria "S. Martino" (NO) pag. 160

**Codice 13.4****D.D. 20 ottobre 2000, n. 160**

Art. 13, comma 8, l.r. 70/96. Istituzione zone addestramento, allenamento e prove dei cani da caccia nell'azienda agri-turistico-venatoria "Romentino Est" (NO) pag. 160

**Codice 13.4****D.D. 20 ottobre 2000, n. 161**

Art. 13, comma 8, l.r. 70/96. Istituzione zone addestramento, allenamento e prove dei cani da caccia nell'azienda agri-turistico-venatoria "Casanova" (TO) pag. 160

**Codice 13.4****D.D. 20 ottobre 2000, n. 162**

Art. 13, comma 8, l.r. 70/96. Istituzione zone addestramento, allenamento e prove dei cani da caccia nell'azienda agri-turistico-venatoria "Lenta 2" (VC) pag. 160

**CARTOGRAFIA****Codice 19.5****D.D. 20 settembre 2000, n. 108**

Esposizione della Carta Tecnica Regionale a colori della Valle di Susa alla 4ª Conferenza Nazionale ASITA (Genova 3-6 ottobre 2000). Spesa L. 11.040.000. Cap. 15070/2000 pag. 176



**Codice 19.5****D.D. 20 settembre 2000, n. 109**

Prodotti cartografici ottenuti dalla Carta Tecnica Regionale Numerica della Valle di Susa e prototipi alla scala 1/50.000. Affidamento della prestazione alla ditta Selca (FI). Spesa L. 50.015.988. Cap. 23770/2000 pag. 176

**Codice 19.5****D.D. 21 settembre 2000, n. 110**

Acquisizione, ai sensi dell'articolo 9, comma 4, lettera c), DLGS 358/92, di ortoimmagini digitali sulla Provincia di Torino. pesa L. 491.778.000. Cap. 23770/2000 pag. 176

**Codice 19.5****D.D. 9 ottobre 2000, n. 132**

Supervisione tecnica per l'aggiornamento della Carta Tecnica Regionale Numerica e per operazioni cartografiche ad esso collegate. Affidamento di consulenza esterna. Spesa L. 40.000.000/ cap. 10870/2000 pag. 177

**Codice 19.5****D.D. 7 novembre 2000, n. 153**

Prestazione di Servizi per il completamento della Carta Tecnica Regionale Numerica. Presa d'atto della Relazione sul Conto Finale, del Verbale di Collaudo Finale e del Saldo Lavori pag. 178

**CAVE E TORBIERE****Codice 16.4****D.D. 13 ottobre 2000, n. 180**

Cava di argilla "Casanova" nel territorio del Comune di Carmagnola (TO), esercita dalla Ditta F.lli Giustetto S.r.l.. Istanza di autorizzazione in sanatoria per scavi in deroga all'art. 104 del D.P.R. 9 aprile 1959, n. 128 pag. 174

**Codice 16.4****D.D. 13 ottobre 2000, n. 181**

Art. 10 L.R. 40 del 14 dicembre 1998. Progetto da sottoporre alla fase di valutazione e giudizio di compatibilità ambientale relativo all'istanza della Ditta S.A.E.G. S.n.c. per l'apertura e il recupero ambientale di una cava di sabbia e ghiaia in località Breolungi del Comune di Mondovì (CN) pag. 175

**Codice 16.4****D.D. 19 ottobre 2000, n. 185**

Art. 10 L.R. 40 del 14 dicembre 1998. Progetto da sottoporre alla fase di valutazione e giudizio di compatibilità ambientale relativo all'istanza della Società Euroter S.r.l. per l'ampliamento di una cava di argilla in località Zerba del Comune di Pontestura (AL) pag. 175

**Codice 16.4****D.D. 25 ottobre 2000, n. 188**

Art. 10 l.r. 40 del 14 dicembre 1998. Progetto da non sottoporre alla fase di valutazione e giudizio di compatibilità ambientale relativo all'istanza della Società Itac Costruzioni S.r.l. per l'ampliamento di una cava di sabbia e ghiaia in località Cascina Borio del Comune di Sezzadio (AL) pag. 175

**COMUNICAZIONE****Codice 6.2****D.D. 30 ottobre 2000, n. 204**

Integrazione determinazione n. 67 del 28.4.2000. Spesa L. 10.000.000 Cap. 10370/2000 pag. 87

**Codice 6.2****D.D. 15 novembre 2000, n. 234**

Revoca determinazione n. 222 dell'8.11.2000 pag. 87

**ECONOMIA MONTANA E FORESTE****Codice 14.6****D.D. 7 agosto 2000, n. 723**

Rete di monitoraggio per la prevenzione degli incendi boschivi nella Regione Piemonte - Reimpegno e liquidazione di fondi perenti cap. 13836/2000. Importo L. 38.702.880 pag. 160

**Codice 14.6****D.D. 10 agosto 2000, n. 729**

Regolamento CEE 2081/93 Ob. 5b - misura I,1 "Interventi di supporto alle attività agro-silvo-pastorali". Reimpegno di Lire 9.750.000 sul cap. 27190/00, di Lire 32.500.000 sul cap. 23333/00, di Lire 22.750.000 sul cap. 23343/00. Apertura di credito al Funzionario delegato del Settore Antincendi Boschivi e Rapporti con il Corpo Forestale dello Stato di Novara pag. 160

**Codice 14.4****D.D. 4 settembre 2000, n. 762**

L.R. 09.08.1989 n. 45 - Svincolo deposito cauzionale - D.P.G.R. n. 3958 del 02.10.1995 - Ditta Costa Margherita e Fogliato Giovanni da Ceresole d'Alba (CN) - Lavori eseguiti in Comune di Ceresole D'Alba (CN) - Reimpegno di lire 599.000 (Cap. 40160/2000) pag. 160

**Codice 14.5****D.D. 18 settembre 2000, n. 827**

Foresta Regionale "Monte L'Eco" - Concessione d'uso di terreni costituenti i pascoli denominati "Monte Taccone" e "Passo Mezzano", in Comune di Voltaggio (AL), alla Sig.ra Profumo Barbara, per uso pascolivo. Introito Lire 206.620. Euro 106,71 (Cap. 2100/2000). Cauzione Lire 51.655 Euro 26,68 (Cap. 2950/2000). Impegno (Cap. 40090/2000). Accertamento entrate pag. 161

**Codice 14.4****D.D. 18 settembre 2000, n. 837**

L.R. 09.08.1989 n. 45 - Autorizzazione alla Ditta Molinaro Maria e Vicino Rosanna con sede in Monticello d'Alba (CN), per modificazione suolo necessaria alla realizzazione di due fabbricati residenziali in ambito P.E.C. - Comune di Monticello D'Alba (CN) - località Roncaglia  
pag. 161

**Codice 14.4****D.D. 18 settembre 2000, n. 838**

L.R. 09.08.1989 n. 45 - Autorizzazione alla Ditta Scavino Duilio da Grinzane Cavour (CN), per modificazione suolo necessaria alla realizzazione di fabbricato residenziale in ambito P.E.C. - Comune di Grinzane Cavour (CN) - località Ginestre  
pag. 161

**Codice 14.1****D.D. 20 settembre 2000, n. 850**

Iniziativa Comunitaria Interreg II Italia-Francia (Alpi) 1994-1999. Progetti relativi alla 1a e 2a fase di programmazione. Progetto "Medioevo delle Alpi" e "Medioevo delle Alpi - Formazione". Reimpegno e liquidazione della somma complessiva di L. 237.597.600 (L. 6.104.800 cap. 20972/00, L. 105.180.800 cap. 20974/00, L. 84.144.800 e L. 4.273.600 cap. 20977/00, L. 36.062.400 e L. 1.831.200 cap. 27190/00)  
pag. 161

**Codice 14.4****D.D. 21 settembre 2000, n. 857**

Reg. CEE 2081/93 ob 5b misura II.1 - Reimpegno di lire 103.840.927 (lire 50.774.475 sul Cap. 23335/2000, lire 38.363.200 sul Cap. 23345/2000, lire 14.703.252 sul Cap. 27190/2000), a favore della Comunità Montana Valli Mongia, Cevetta e Langa Cebana - Apertura di credito al Funzionario delegato del Settore Economia Montana - Coordinamento e gestione attività territoriali di Cuneo  
pag. 161

**Codice 14.4****D.D. 27 settembre 2000, n. 870**

Legge 14.02.1992 n. 185 - art. 3, comma 3, lettera b. Ripristino di opere di bonifica montana danneggiate dagli eventi alluvionali del Novembre 1994. Reimpegno di lire 5.500.000.000 sul Cap. 21916/2000. Beneficiarie le Comunità Montane: Alta Val Tanaro - Valli Mongia, Cevetta e Langa Cebana - Alta Langa - Langa delle Valli Bormida e Uzzone - Valli Monregalesi  
pag. 161

**Codice 14.4****D.D. 27 settembre 2000, n. 871**

L.R. 09.08.1989 n. 45 - Autorizzazione alla Ditta Fratelli Napoli S.p.A. da Fossano (CN), per modificazione suolo necessaria alla realizzazione di area per deposito materiali inerti, in Comune di Sant'Albano Stura (CN) - località Ponte Stura  
pag. 161

**Codice 14.4****D.D. 27 settembre 2000, n. 872**

L.R. 09.08.1989 n. 45 - Autorizzazione all'E.N.E.L. S.p.A.- zona di Cuneo - per modificazione suolo necessaria alla realizzazione di un impianto elettrico 15 kv, in Comune di San Michele Mondovì (CN) - località Tetti Casotto - San Paolo  
pag. 161

**Codice 14.3****D.D. 28 settembre 2000, n. 887**

L.R. 44/86 di applicazione Reg. CEE 797/85 - Contributi c/capitale per investimenti collettivi per pascoli e alpeggi zone agricole svantaggiate - D.G.R. n. 403-4094 del 30.11.95 - Beneficiario: C.M. Dora Baltea Canavesana per realizzazione pista agricola in loc. Cheirole-Crot-Quartiere in Comune di Settimo Vittone - Reimpegno e liquidazione della somma di L. 29.079.000.// sul Cap. 23430/2000 e apertura di credito  
pag. 161

**Codice 14.4****D.D. 4 ottobre 2000, n. 898**

Regolamento CEE 2328/91, art. 20 - Aiuti agli investimenti collettivi per pascoli ed alpeggi nelle zone agricole svantaggiate - Alpe Robert in Comune di Roburent (CN) - Reimpegno di lire 81.750.000 sul Cap. 23434/2000 - Apertura di credito al Funzionario delegato del Settore Economia Montana - Coordinamento e gestione delle attività territoriali di Cuneo  
pag. 162

**Codice 14.4****D.D. 4 ottobre 2000, n. 899**

Regolamento CEE 797/85 - Legge regionale n. 44/86 - Aiuti agli investimenti collettivi per pascoli ed alpeggi nelle zone agricole svantaggiate - Alpe Serour-Saut in Comune di Demonte (CN) - Reimpegno di lire 65.137.500 sul Cap. 23430/2000 - Apertura di credito al Funzionario delegato del Settore Economia Montana - Coordinamento e gestione delle attività territoriali di Cuneo  
pag. 162

**Codice 14.4****D.D. 4 ottobre 2000, n. 900**

Spese per salari e stipendi agli operai ed impiegati a tempo indeterminato, assunti per l'esecuzione delle opere previste agli artt. 23 e 25 della legge regionale 63/78, in base al C.C.N.L. e C.I.R. per gli addetti alla sistemazione idraulico - forestale ed idraulico - agraria. Impegno di lire 200.000.000 sul Cap. 13768/2000 e relativa apertura di credito  
pag. 162

**Codice 14.4****D.D. 4 ottobre 2000, n. 901**

Interventi di sistemazione idraulico - forestale e di rimboschimento, di ricostruzione boschi deteriorati, di manutenzione soprassuoli forestali ed opere accessorie, da eseguire in economia dal Settore Economia Montana - Coordinamento e gestione delle attività territoriali di Cuneo. Impegno di lire 200.000.000 sul Cap. 23100/2000 e relativa apertura di credito  
pag. 162



**Codice 14****D.D. 5 ottobre 2000, n. 906**

DGR n. 56-29429 del 21/2/2000. Azioni di iniziativa della Giunta regionale per l'anno 2000 ai sensi dell'art. 51, comma 1, lettera b) della legge regionale 2 luglio 1999 n. 16. Contributo a favore della Comunità montana Val Ceronda e Casternone, per interventi manutentivi presso la sede della Cooperativa Agricola di Consumo. Impegno di L. 5.000.000 (cap. 23250/2000) pag. 162

**Codice 14.3****D.D. 6 ottobre 2000, n. 907**

L.r. 46/89 art. 2, punto 3. Concessione di contributi a favore di Province per l'organizzazione e lo svolgimento di fiere, mostre, manifestazioni e convegni riguardanti il tartufo e la tartuficoltura - Impegno della somma di L. 72.000.000.= (Cap. 14880/2000) pag. 162

**Codice 14.4****D.D. 9 ottobre 2000, n. 909**

L.R. 09.08.1989 n. 45 - Svincolo deposito cauzionale - D.P.G.R. n. 3958 del 02.1.1995 - Ditta Costa Margherita e Fogliato Giovanni da Ceresole d'Alba (CN) - Lavori eseguiti in Comune di Ceresole D'Alba (CN) - Rettifica Determinazione Dirigenziale n. 762 del 05.09.2000 pag. 163

**Codice 14.5****D.D. 10 ottobre 2000, n. 926**

Legge 185/92 - Contributi per il ripristino di opere pubbliche di bonifica montana danneggiate da eccezionali avversità atmosferiche - evento del 3-7 novembre 1994 - Reimpegno e liquidazione di L. 1.100.073.480 (Capitolo 21916/00) e apertura di credito per corrispondenza rate alla Comunità Montana Valle di Mosso pag. 163

**Codice 14.3****D.D. 10 ottobre 2000, n. 927**

L.r. 37/86. Spese per studi, ricerche, sperimentazioni, dimostrazioni, divulgazioni, ed assistenza tecnica, nonché per la coltivazione nei vivai regionali di piante idonee allo sviluppo della tartuficoltura. Impegno a favore del C.N.R. per il secondo anno di adesione al nuovo progetto strategico 1999-2001, della somma di L. 40.000.000./. Cap. 13860/2000 e apertura di credito pag. 163

**Codice 14.4****D.D. 11 ottobre 2000, n. 931**

Reg. CEE 2081/93 ob 5b misura II.1. Stralcio dalla Determinazione Dirigenziale n. 857 del 21.09.2000 della somma di lire 14.703.252 sul Cap. 27190/2000 pag. 163

**Codice 14.1****D.D. 12 ottobre 2000, n. 933**

Rettifica della Determinazione Dirigenziale n. 850 del 20 settembre 2000 pag. 163

**Codice 14.5****D.D. 12 ottobre 2000, n. 934**

Reg. CEE 2081/93 - Misura I. 1 - Interventi di supporto alle attività silvo-pastorali - Beneficiario Comune di Quaronna - anno 1997 - Reimpegno e liquidazione di L. 78.109.775 sul Capitolo 23333/2000 e di L. 54.676.843 sul Capitolo 23343/2000 - Apertura di credito a favore del funzionario delegato pag. 163

**Codice 14.5****D.D. 12 ottobre 2000, n. 936**

Regolamenti UE n. 3528/86, n. 307/97, n. 1091/94. Realizzazione attività di gestione dell'area permanente denominata PIE1 (Selletto Grosso - Bioglio - BI) facente parte della rete nazionale CON.ECO.FOR. (Controllo Ecosistemi Forestali). Impegno della somma di lire 25.000.000 (Cap. 13776/00) e apertura di credito pag. 163

**Codice 14.1****D.D. 13 ottobre 2000, n. 938**

Reg. CEE n. 2081/93, ob. 5b - Contratto con il CSI Piemonte per il "Sistema Informativo Economia Montana e Foreste. Progetto Fondi strutturali Ob. 5b" - Reimpegno e liquidazione della somma complessiva di L. 3.218.285 (L. 946.575 sul cap. 23337/00, L. 946.575 sul cap. 23339/00, L. 1.325.135 sul cap. 23347/00) pag. 163

**Codice 14.1****D.D. 13 ottobre 2000, n. 939**

Reg. CEE n. 281/93, ob. 5b - Contratto con il CSI Piemonte per il "Sistema Informativo Economia Montana e Foreste. Progetto Fondi Strutturali Ob. 5b" - Reimpegno e liquidazione della somma complessiva di L. 183.985 sul cap. 27190/00 pag. 164

**Codice 14.3****D.D. 13 ottobre 2000, n. 941**

Regio Decreto n. 3267/23 e Legge Regionale n. 45/89. Ditta: Comunità Montana Bassa Valle di Susa e Val Cenischia. Comune: Mattie. Località: Giordani e Rio Gerardo. Lavori: Completamento del Collettore Fognario pag. 164

**Codice 14.5****D.D. 13 ottobre 2000, n. 943**

Foresta Regionale "Monte L'Eco" - Rinnovo di concessione d'uso, parzialmente in sanatoria, di terreni localmente denominati "Nebbie di Mare" e "Cava di Pietra", in Comune di Voltaggio (AL), al Comune di Fraconalto (AL) per la captazione ed adduzione di acque sorgive. Introito Lire 250.000 Euro 129,11 (Cap. 2100/2000) pag. 164

**Codice 14****D.D. 13 ottobre 2000, n. 945**

Legge regionale 2 luglio 1999, n. 16, art. 51, comma 1, lettera b) e art. 48. Iniziative della Giunta regionale in merito al mantenimento dei servizi scolastici nei territori montani. Modalità di erogazione del finanziamento. Parziale modifica della D.D. n. 853 del 21/9/2000 della Direzione Economia Montana e Foreste pag. 164

**Codice 14.3****D.D. 18 ottobre 2000, n. 962**

L.R. 16/99 art. 29 D.G.R. n. 18 - 27962 del 26/07/1999. Prog. Spec. Int. delle C.M. anno 1999. Titolo: "Laboratorio interattivo di architettura - Colle del Lys - per il recupero e lo sviluppo del territorio montano". Beneficiario: C.M. Bassa Val Susa e Val Cenischia. Importo contributo: L. 780.000.000 approvato per L. 755.450.000. D.D. n. 896 del 05/10/99. Cap. 23251/99. Imp. 361972. D.D. di approvazione progetto pag. 164

**Codice 14.5****D.D. 19 ottobre 2000, n. 970**

Contratto Collettivo Nazionale di lavoro e Contratto Integrativo Regionale per operai ed impiegati addetti a lavori di sistemazione idraulico-forestale ed idraulico-agraria. Trasformazione di rapporto di lavoro da tempo determinato a tempo indeterminato pag. 164

**Codice 14.5****D.D. 20 ottobre 2000, n. 975**

Spese per salari agli operai a tempo indeterminato. Trattamento di fine rapporto per gli operai forestali a tempo indeterminato che hanno cessato l'attività lavorativa. Autorizzazione alla liquidazione (omissis) (Capitolo 13768/99) all'operaia Crocco Giuliana pag. 164

**Codice 14.4****D.D. 24 ottobre 2000, n. 982**

Determinazione Dirigenziale n. 899/14.4 del 4 ottobre 2000 - Rettifica pag. 164

**Codice 14.5****D.D. 24 ottobre 2000, n. 984**

Legge regionale 18 giugno 1992, n° 28 - Art. 28. Progetto speciale integrato (Anno 1998) denominato "Valorizzazione e recupero funzionale del Monte Casto di Tavigliano". Proponente, esecutore e beneficiario del contributo la Comunità Montana Bassa Valle Cervo pag. 164

**Codice 14.7****D.D. 26 ottobre 2000, n. 992**

L.R. 09.08.1989 n. 45 - Ditta: Mignanego Francesco Legale rappresentante Impresa Agricola "Mignanego Francesco e Figli S.r.l." - Comune: Francavilla Bisio - Tipo di intervento: costruzione edificio agricolo, capannone ad uso cantina vinicola pag. 165

**Codice 14.7****D.D. 26 ottobre 2000, n. 993**

L.R. 09.08.1989 n. 45 - Ditta: Comune di Claviere (TO) - Comune: Cesana T.se (TO) - Tipo di intervento: autorizzazione variante alla costruzione nuova seggiovia quadriposto ad ammorsamento automatico denominata "Gimont - Col Saurel" pag. 165

**Codice 14.6****D.D. 27 ottobre 2000, n. 1000**

Legge regionale 4 settembre 1979 n. 57 art. 14 - Ditta Poggia Maria - Comune di Maggiore (NO) - Località "Trebbie" - Tipo d'intervento: taglio piante di alto fusto pag. 165

**Codice 14****D.D. 27 ottobre 2000, n. 1001**

Approvazione del Programma di Ricerca e Divulgazione 2000 della Direzione Economia Montana e Foreste pag. 165

**Codice 14.6****D.D. 27 ottobre 2000, n. 995**

Legge regionale 4 settembre 1979 n. 57 art. 14 - Ditta Mazzella Renato - Comune di Varallo Pombia (NO) - Località "Sottomonte" - Tipo d'intervento: taglio piante di alto fusto pag. 165

**Codice 14.6****D.D. 27 ottobre 2000, n. 997**

Legge regionale 9 agosto 1989 n. 45 - Ditta Provincia di Novara - Comuni di Borgomanero - Gozzano - Tipo d'intervento: realizzazione del 1° lotto funzionale della nuova Strada Provinciale "Borgomanero-Gozzano" nel territorio dei Comuni di Borgomanero e Gozzano (NO) pag. 165

**Codice 14.6****D.D. 27 ottobre 2000, n. 998**

Legge regionale 4 settembre 1979 n. 57 art. 14 - Ditta Guerra Alfonsina - Comune di Re (VB) - Località "Vaccareccio" - Tipo d'intervento: taglio piante di alto fusto pag. 165

**Codice 14.6****D.D. 27 ottobre 2000, n. 999**

Legge regionale 4 settembre 1979 n. 57 art. 14 - Ditta Capris Mario - Comune di Cesara (VB) - Località "Egro di Cesara" - Tipo d'intervento: taglio piante di alto fusto pag. 165

**Codice 14.5****D.D. 31 ottobre 2000, n. 1007**

L.r. n. 45/89. Ditta: Don Luigi Longhi - Presidente Cooperativa "Don Luigi dell'Aravecchia". Comune: Masserano (BI). Località: Rongio Superiore - Molino. Tipo di intervento: trasformazione del suolo per la trasformazione di coltura da bosco ceduo a prato pascolo. Rinnovo autorizzazione pag. 166

**Codice 14.7****D.D. 31 ottobre 2000, n. 1008**

Legge statale n. 752/85 e LL. RR. n. 37/86 e n. 46/89 - Comune di Ovada (AL) - Sig.ra Zagnoli Maria Antonietta - Riconoscimento tartufaia coltivata (F. n. 16 Mapp. 43 - 178) pag. 166

**Codice 14.6****D.D. 2 novembre 2000, n. 1011**

Rettifica Determinazione Dirigenziale n. 846 del 19 settembre 2000 pag. 166

**Codice 14.1****D.D. 2 novembre 2000, n. 1012**

Programma di divulgazione 1995 - Stampa di manuali divulgativi, tecnici, manifesti e copertine inerenti il patrimonio forestale piemontese - Rettifica ed integrazione della D.D. n. 937/14.01 in data 12.10.2000 pag. 166

**Codice 14.4****D.D. 3 novembre 2000, n. 1013**

L.R. 04.09.1979 n. 57, art. 14 - Autorizzazione alla Ditta Penone Renato da Garessio (CN), per taglio piante d'alto fusto radicate in Comune di Garessio (CN) - località Luvia pag. 166

**Codice 14.4****D.D. 3 novembre 2000, n. 1015**

L.R. 04.09.1979 n. 57, art. 14 - Autorizzazione alla Ditta Quaglia Francesco da Torino, per taglio piante d'alto fusto radicate in Comune di Priero (CN) - località Tecchio pag. 166

**Codice 14.4****D.D. 3 novembre 2000, n. 1016**

L.R. 04.09.1979 n. 57, art. 14 - Autorizzazione alla Ditta Fenoglio Peirone Gianfranco da Priero (CN), per taglio piante d'alto fusto radicate in Comune di Priero (CN) - località Pian Inerzu pag. 166

**Codice 14.4****D.D. 3 novembre 2000, n. 1017**

L.R. 04.09.1979 n. 57, art. 14 - Autorizzazione alla Ditta Canavese Carlo da Priola (CN), per taglio piante d'alto fusto radicate in Comune di Priola (CN) - località Campo Acceso pag. 166

**Codice 14.4****D.D. 3 novembre 2000, n. 1018**

L.R. 04.09.1979 n. 57, art. 14 - Autorizzazione alla Ditta Romano Gianfranco da Brossasco (CN), per taglio piante d'alto fusto radicate nei Comuni di Sampeyre e Valmala (CN) - località Serre di Raye - Paradisot pag. 166

**Codice 14.4****D.D. 3 novembre 2000, n. 1019**

L.R. 04.09.1979 n. 57, art. 14 - Autorizzazione alla Ditta Giraudo Giuseppe da Borgo San Dalmazzo (CN), per taglio piante d'alto fusto radicate in Comune di Valdieri (CN) - località Andonno - Bosco dell'Impero pag. 166

**Codice 14.4****D.D. 3 novembre 2000, n. 1020**

L.R. 04.09.1979 n. 57, art. 14 - Autorizzazione alla Ditta Renaudo Attilio da Valloriate (CN), per taglio piante d'alto fusto radicate in Comune di Valloriate (CN) - località Dunis pag. 167

**Codice 14.3****D.D. 8 novembre 2000, n. 1026**

Regio Decreto n. 3267/23 e Legge Regionale n. 45/89. Ditta: Colomion - S.p.A.. Comune: Bardonecchia ed Oulx. Località: Punta Colomion. Lavori: Sistemazione Pista da Sci N. 2 pag. 167

**Codice 14.3****D.D. 8 novembre 2000, n. 1027**

Regio Decreto n. 3267/23 e Legge Regionale n. 45/89. Ditta: Colomion - S.p.A.. Comune: Bardonecchia. Località: Colomion - Pian Del Sole. Lavori: Sistemazione Pista "F.I.S.I. 50" per Omologazione F.I.S. pag. 167

**Codice 14.4****D.D. 20 novembre 2000, n. 1048**

L.R. 04.09.1979 n. 57, art. 14 - Autorizzazione alla Ditta Pintaudi Carmelo da Chiusa Pesio (CN), per taglio piante d'alto fusto radicate in Comune di Chiusa Pesio (CN) - Frazione Abrau - località Barlet pag. 167

**EDILIZIA COMMERCIALE****Deliberazione della Conferenza dei Servizi****9 gennaio 2001, Prot. 243/17.1**

Comune di Canelli - Soc. Di Effe S.r.l. e Soc. Monferato Shopping Center S.r.l. - Richiesta autorizzazione amministrativa ai sensi dell'art. 9 del d.lgs. 114/98, della L.R. 28/99 e della D.C.R. n. 563-13414 del 29.10.99 - Conferenza dei servizi seduta del 14.12.00 pag. 87

**ENTI LOCALI****D.G.R. 5 dicembre 2000, n. 18 - 1534**

L.R. 11.11.98 n. 32. Erogazione contributi al Comune di Mosso (BI). Prenotazione di spesa L. 30.000.000 (cap. 10915/2001) pag. 43

**D.G.R. 5 dicembre 2000, n. 19 - 1535**

Interpretazione della D.G.R. 54-873 del 18/9/2000 relativa a: "Criteri e modalità per la distribuzione del fondo di cui all'art. 8 della L.R. 26/4/2000, n. 44 pag. 43

**ESPROPRIAZIONI****Codice 10.7****D.D. 4 ottobre 2000, n. 941**

Comune di Arola - Imposizione di servitù sugli immobili siti nel territorio del comune di Arola, necessari alla realizzazione di opere fognarie comunali - Perizia di variante e suppletiva pag. 92

**Codice 10.7****D.D. 12 ottobre 2000, n. 970**

"C.I.A.C.T." - Consorzio Intercomunale Acquedotto per la Collina Torinese - Imposizione di servitù sugli immobili siti nel territorio dei comuni di Pino T.se e Baldissero T.se, necessari alla realizzazione di una condotta adduttrice con parziale rinnovo della rete di distribuzione pag. 94

**Codice 10.7****D.D. 12 ottobre 2000, n. 972**

Legge regionale 26/4/1984 n° 23 - ENEL S.p.A. - Asservimento inamovibile degli immobili siti nel territorio del comune di Bricherasio, necessari alla realizzazione della linea elettrica n° 2636 pag. 95

**Codice 10.7****D.D. 18 ottobre 2000, n. 982**

Consorzio Azienda Igienico Ambientale Servizi di Rivarolo C.se - Imposizione di servitù sugli immobili siti nel territorio dei comuni di Rivarolo C.se, Oglianico, Favria, Valperga, San Ponso e Pertusio, necessari alla realizzazione del potenziamento delle canalizzazioni fognarie consortili pag. 96

**Codice 10.7****D.D. 18 ottobre 2000, n. 984**

Legge regionale 26/4/1984 n° 23 - ENEL S.p.A. - Asservimento degli immobili siti nel territorio del comune di Cambiasca, necessari alla realizzazione della linea elettrica n° 729 pag. 96

**Codice 10.7****D.D. 18 ottobre 2000, n. 985**

Legge regionale 26/4/1984 n° 23 - ENEL S.p.A. - Asservimento degli immobili siti nel territorio dei comuni di Cambiasca e Cossogno, necessari alla realizzazione delle linee elettriche n° 729 e n° 733 pag. 96

**Codice 10.7****D.D. 26 ottobre 2000, n. 1012**

Legge regionale 26/4/1984 n. 23 - ENEL S.p.A.. Espropriazione degli immobili siti nel territorio del comune di Stresa necessari alla realizzazione della cabina elettrica denominata Brisino pag. 100

**Codice 10.7****D.D. 30 ottobre 2000, n. 1030**

Legge 22.10.1971 n° 865 e successive - Nulla-osta allo svincolo dell'indennità depositata alla Cassa DD. PP. nell'ambito del procedimento di espropriazione dell'immobile sito nel territorio del comune di Bairo, necessario alla sistemazione ed ampliamento del cimitero comunale pag. 101

**Codice 10.7****D.D. 30 ottobre 2000, n. 1031**

Legge regionale 26/4/1984 n° 23 - ENEL - S.p.A. - Asservimento inamovibile degli immobili siti nel territorio dei comuni di Guarene e Magliano Alfieri, necessari alla realizzazione della linea elettrica n° 1145/R pag. 102

**Codice 10.7****D.D. 31 ottobre 2000, n. 1037**

Legge regionale 26/4/1984 n° 23 - ENEL S.p.A. - Espropriazione degli immobili siti nel territorio del comune di Stresa, necessari alla realizzazione della cabina elettrica denominata "Brisino" pag. 102

**FINANZE****Codice 9.3****D.D. 6 ottobre 2000, n. 246**

Rimborso di somme erroneamente versate a titolo di TCR e di errati riversamenti da parte dei riscossori della tassa automobilistica. Spesa di L. 6.121.300 pag. 90

**Codice 9.3****D.D. 27 ottobre 2000, n. 271**

Tassa Automobilistica Regionale. Attivazione del servizio di riscossione della delegazione indiretta Acì Società Punto Patente di Stasia Roberta & C. s.a.s. pag. 91

**Codice 9.8****D.D. 27 ottobre 2000, n. 272**

Determinazione n. 163 del 27.6.2000 - Rettifica parziale ed integrazione pag. 91

**FORMAZIONE PROFESSIONALE - LAVORO****D.G.R. 5 dicembre 2000, n. 21 - 1537**

Assegnazione risorse finanziarie alla Direzione Regionale Formazione Professionale - Lavoro destinate al riscatto di attrezzature mediante accantonamento della somma di L. 32.000.000.= sul Cap. 20290 del Bilancio 2000 pag. 44

**Codice 15****D.D. 12 settembre 2000, n. 764**

F.S.E. - Assistenza Tecnica - Obiettivo 3 - Asse F - Misura F2. Affidamento alla Ditta Studio Teos S.r.l. dei servizi di assistenza e manutenzione, ordinaria e straordinaria, e progetto/sviluppo di nuove soluzioni del Sistema Informativo per l'Orientamento e la Didattica. Spesa L. 872.954.280=. Capitoli vari di bilancio 2000 pag. 167

**Codice 15.2****D.D. 6 ottobre 2000, n. 827**

Recupero della somma di L. 14.545.500= impropriamente corrisposta all'operatore "Texilia - Istituto per la tradizione e la tecnologia tessile S.p.A. - Biella". Capitolo 2450 Bilancio 2000 pag. 169

**Codice 15.10****D.D. 6 ottobre 2000, n. 828**

L.R. 28/93 modificata ed integrata dalla L.R. 22/97 - Non ammissibilità della domanda presentata dall'Impresa Individuale Arena Giovanni di Torino pag. 169

**Codice 15.9****D.D. 9 ottobre 2000, n. 829**

L.R. 28/93 Titolo III. Annullamento della disposizione contenuta in determinazione n. 891 del 23.11.1999 relativa all'ammissione al contributo di Lire 20.000.000 (cap. 11175/99) dell'impresa Valenzano di Loi Nadia di Castagnole M.to (AT) pag. 169

**Codice 15.10****D.D. 9 ottobre 2000, n. 832**

L.R. n. 67/94. S.C.ar.l. Multi Service di Cuneo. Revoca delle determinazioni n. 371 del 01.09.1998 e n. 167 del 12.4.1999. Revoca impegno di spesa di L. 4.000.000 sul cap. 11150/99. Recupero somme di L. 8.000.000 e di L. 288.333 sul cap. 2340/00. Cancellazione vincolo a favore della Regione Piemonte pag. 169



**Codice 15.10****D.D. 11 ottobre 2000, n. 841**

L.R. 28/93 modificata ed integrata dalla L.R. 22/97 -  
Reiezione della domanda presentata dall'Impresa Indi-  
viduale Gili Edoardo di Biella pag. 169

**Codice 15.10****D.D. 11 ottobre 2000, n. 842**

L.R. 28/93 modificata ed integrata dalla L.R. 22/97 -  
Reiezione della domanda presentata dalla S.n.c. Omnia  
Biella di Favaro Daniela e C. di Biella pag. 169

**Codice 15.10****D.D. 11 ottobre 2000, n. 843**

L.R. 28/93 modificata ed integrata dalla L.R. 22/97 -  
Reiezione della domanda presentata dall'Impresa Indi-  
viduale Ponzoni Nicoletta di Cannobio (VB) pag. 169

**Codice 15.10****D.D. 11 ottobre 2000, n. 844**

L.R. 28/93 modificata ed integrata dalla L.R. 22/97 -  
Reiezione della domanda presentata dall'Impresa Indi-  
viduale Pellitteri Salvatore di Asti pag. 170

**Codice 15.10****D.D. 11 ottobre 2000, n. 845**

L.R. 28/93 modificata ed integrata dalla L.R. 22/97 -  
Reiezione della domanda presentata dalla S.n.c. Canava  
di Ilaria Cinotto e C. di Courgnè (TO) pag. 170

**Codice 15.10****D.D. 11 ottobre 2000, n. 846**

L.R. 28/93 modificata ed integrata dalla L.R. 22/97 -  
Reiezione della domanda presentata dalla S.r.l. ABOcare  
di Torino pag. 170

**Codice 15.10****D.D. 11 ottobre 2000, n. 847**

L.R. 28/93 modificata ed integrata dalla L.R. 22/97 -  
Non ammissibilità della domanda presentata dal Signor  
Guccio Sandro di Torino pag. 170

**Codice 15.10****D.D. 17 ottobre 2000, n. 863**

Ammissione ai benefici della L.R. 28/93, modificata ed  
integrata dalla L.R. 22/97. Artt. 3-4-8. Società in accom-  
mandita semplice "Barnum" di Borgomanero (NO). Fi-  
nanziamento investimenti: quota regionale L.  
66.000.000; autorizzazione a Finpiemonte ad erogare L.  
66.000.000. Contributi: avvio L. 4.427.373 (cap.  
11172/2000); assistenza tecnica L. 1.250.000 (cap.  
11173/2000) pag. 170

**Codice 15.10****D.D. 18 ottobre 2000, n. 866**

L.R. 28/93 modificata ed integrata dalla L.R. 22/97 -  
Non ammissibilità della domanda presentata dalla S.a.s.  
Ecud di Aurelio Lamedica & C. di Torino pag. 170

**Codice 15.10****D.D. 18 ottobre 2000, n. 867**

L.R. 28/93 modificata ed integrata dalla L.R. 22/97 -  
Non ammissibilità della domanda presentata dalla S.r.l.  
Sestri - Servizi, Studi e Ricerche di Novara pag. 170

**Codice 15.10****D.D. 18 ottobre 2000, n. 868**

L.R. 28/93 modificata ed integrata dalla L.R. 22/97 -  
Non ammissibilità della domanda presentata dalla S.a.s.  
Gama di Santo Stefano Belbo (CN) pag. 170

**Codice 15.10****D.D. 18 ottobre 2000, n. 869**

L.R. 28/93 modificata ed integrata dalla L.R. 22/97 -  
Non ammissibilità della domanda presentata dalla S.a.s.  
La Rosa Blu di Cuomo Stefania e C. di Venaria Reale  
(TO) pag. 170

**Codice 15.2****D.D. 19 ottobre 2000, n. 879**

Riduzione accertamento di entrata n. 183204/94 sul  
cap. 2450, da L. 153.773.102= a L.  
145.528.125= pag. 170

**Codice 15.10****D.D. 27 ottobre 2000, n. 903**

Ammissione ai benefici della L.R. 28/93, modificata ed  
integrata dalla L.R. 22/97. Artt. 3-4-8. Società in nome  
collettivo "Bonfiglioli Trasporti" di Torino. Finanzia-  
mento investimenti: quota regionale L. 62.426.000; au-  
torizzazione a Finpiemonte ad erogare L. 62.426.000.  
Contributi: avvio L. 1.465.000 (cap. 11172/2000); assi-  
stenza tecnica L. 150.000 (cap. 11173/2000) pag. 170

**Codice 15.10****D.D. 27 ottobre 2000, n. 904**

Ammissione ai benefici della L.R. 28/93, modificata ed  
integrata dalla L.R. 22/97. Artt. 3-4-8. Impresa individua-  
le "Bellantuono Michele" di Torino. Finanziamento in-  
vestimenti: quota regionale L. 12.620.000; autorizazio-  
ne a Finpiemonte ad erogare L. 12.620.000. Contributi:  
avvio L. 1.095.333 (cap. 11172/2000); assistenza tecnica  
L. 891.666 (cap. 11173/2000) pag. 171

**Codice 15.10****D.D. 27 ottobre 2000, n. 905**

Ammissione ai benefici della L.R. 28/93, modificata ed  
integrata dalla L.R. 22/97. Artt. 3-4-8. Società in nome  
collettivo "Isac" di Torino. Finanziamento investimenti:  
quota regionale L. 34.500.000; autorizzazione a Finpie-  
monte ad erogare L. 34.500.000. Contributi: avvio L.  
2.548.691 (cap. 11172/2000); assistenza tecnica L.  
1.250.000 (cap. 11173/2000) pag. 171

**Codice 15.10****D.D. 27 ottobre 2000, n. 906**

Ammissione ai benefici della L.R. 28/93, modificata ed integrata dalla L.R. 22/97. Artt. 3-4-8. Società in nome collettivo "Lo Squero" di Romagnano Sesia (NO). Finanziamento investimenti: quota regionale L. 58.685.000; autorizzazione a Finpiemonte ad erogare L. 58.685.000. Contributi: avvio L. 6.145.000 (cap. 11172/2000); assistenza tecnica L. 4.000.000 (cap. 11173/2000) pag. 171

**Codice 15.10****D.D. 30 ottobre 2000, n. 912**

L.R. 28/93 modificata ed integrata dalla L.R. 22/97 - Reiezione della domanda presentata dalla S.r.l. Lavori Edili Stradali (L.E.S.) di Torino pag. 171

**Codice 15.10****D.D. 30 ottobre 2000, n. 913**

L.R. 28/93 modificata ed integrata dalla L.R. 22/97 - Reiezione della domanda presentata dalla S.n.c. T.S.I. di Ganio Ottavio e Boj Sandra di Torino pag. 171

**Codice 15.10****D.D. 30 ottobre 2000, n. 914**

Ammissione ai benefici della L.R. 28/93, modificata ed integrata dalla L.R. 22/97. Artt. 3-4. Società a responsabilità limitata "Punto Web" di Torino. Finanziamento investimenti: quota regionale L. 60.000.000; autorizzazione a Finpiemonte ad erogare L. 60.000.000. Contributi: avvio L. 1.616.750 (cap. 11172/2000) pag. 171

**Codice 15.10****D.D. 31 ottobre 2000, n. 917**

L.R. 28/93 modificata ed integrata dalla L.R. 22/97 - Reiezione della domanda presentata dalla S.n.c. Ristorante Pizzeria Castello di Felace Giovanni, Cascio Vincenzo e Cascio Germano di Bruino (TO) pag. 171

**Codice 15.10****D.D. 31 ottobre 2000, n. 918**

L.R. 28/93 modificata ed integrata dalla L.R. 22/97 - Reiezione della domanda presentata dalla S.r.l. Spedi di Gattinara (VC) pag. 171

**Codice 15.10****D.D. 31 ottobre 2000, n. 919**

L.R. 28/93 modificata ed integrata dalla L.R. 22/97 - Reiezione della domanda presentata dalla S.a.s. C.G.M. Impianti di Pecoraro Massimo & C. di Torino (TO) pag. 172

**Codice 15.10****D.D. 31 ottobre 2000, n. 920**

L.R. 28/93 modificata ed integrata dalla L.R. 22/97 - Reiezione della domanda presentata dall'Impresa Individuale Diving Services di Giannini Luca di Novi Ligure (AL) pag. 172

**Codice 15.10****D.D. 31 ottobre 2000, n. 921**

Ammissione ai benefici della L.R. 28/93, modificata ed integrata dalla L.R. 22/97. Artt. 3-4-8. Società a responsabilità limitata "Scorpione" di Biella. Finanziamento investimenti: quota regionale L. 62.971.000; autorizzazione a Finpiemonte ad erogare L. 62.971.000. Contributi: avvio L. 8.300.000 (cap. 11172/2000); assistenza tecnica L. 3.207.500 (cap. 11173/2000) pag. 172

**Codice 15.10****D.D. 31 ottobre 2000, n. 922**

Ammissione ai benefici della L.R. 28/93, modificata ed integrata dalla L.R. 22/97. Artt. 3-4-8. Impresa individuale "Travaj di Sorba Giovanni" di Frinco (AT). Finanziamento investimenti: quota regionale L. 10.000.000; autorizzazione a Finpiemonte ad erogare L. 10.000.000. Contributi: avvio L. 1.677.650 (cap. 11172/2000); assistenza tecnica L. 875.000 (cap. 11173/2000) pag. 172

**Codice 15.10****D.D. 2 novembre 2000, n. 923**

L.R. 28/93 modificata ed integrata dalla L.R. 22/97 - Reiezione della domanda presentata dalla S.a.s. Fisco Consulting di Moriondo T.se (TO) pag. 172

**Codice 15.10****D.D. 2 novembre 2000, n. 924**

L.R. 28/93 modificata ed integrata dalla L.R. 22/97 - Reiezione della domanda presentata dalla S.n.c. Dapa di Bacchini Dario e Piazza Patrizia di Feletto Canavese (TO) pag. 172

**Codice 15.10****D.D. 2 novembre 2000, n. 925**

L.R. 28/93 modificata ed integrata dalla L.R. 22/97 - Reiezione della domanda presentata dall'Impresa Individuale Bottero Ferdinando di Mondovì (CN) pag. 172

**Codice 15.10****D.D. 7 novembre 2000, n. 929**

Ammissione ai benefici della L.R. 28/93, modificata ed integrata dalla L.R. 22/97. Artt. 3-4-8. Impresa individuale "Berra Annagnese" di Biella. Finanziamento investimenti: quota regionale L. 15.850.000; autorizzazione a Finpiemonte ad erogare L. 15.850.000. Contributi: avvio L. 3.325.000 (cap. 11172/2000); assistenza tecnica L. 510.000 (cap. 11173/2000) pag. 172

**Codice 15.10****D.D. 7 novembre 2000, n. 930**

Ammissione ai benefici della L.R. 28/93, modificata ed integrata dalla L.R. 22/97. Artt. 3-4-8. Società a responsabilità limitata "Australian" di Collegno (TO). Finanziamento investimenti: quota regionale L. 66.500.000; autorizzazione a Finpiemonte ad erogare L. 66.500.000. Contributi: avvio L. 25.000.000 (cap. 11172/2000); assistenza tecnica L. 7.000.000 (cap. 11173/2000) pag. 173



**Codice 15.10****D.D. 7 novembre 2000, n. 931**

Ammissione ai benefici della L.R. 28/93, modificata ed integrata dalla L.R. 22/97. Artt. 3-4. Impresa individuale "Albaotone" di Neboli Emanuele di Alba (CN). Finanziamento investimenti: quota regionale L. 75.404.000; autorizzazione a Finpiemonte ad erogare L. 75.404.000. Contributi: avvio L. 10.988.255 (cap. 11172/2000) pag. 173

**Codice 15.10****D.D. 9 novembre 2000, n. 933**

Ammissione ai benefici della L.R. 28/93, modificata ed integrata dalla L.R. 22/97. Artt. 3-4-8. Impresa individuale "Camminando di Sottemano Enrica" di Condove (TO). Finanziamento investimenti: quota regionale L. 43.350.000; autorizzazione a Finpiemonte ad erogare L. 43.350.000. Contributi: avvio L. 2.400.000 (cap. 11172/2000); assistenza tecnica L. 1.200.000 (cap. 11173/2000) pag. 173

**Codice 15.10****D.D. 9 novembre 2000, n. 935**

Ammissione ai benefici della L.R. 28/93, modificata ed integrata dalla L.R. 22/97. Artt. 3-4-8. Impresa individuale "La Gelateria di Faoro Maria Claudia" di Prato Sesia (NO). Finanziamento investimenti: quota regionale L. 100.000.000; autorizzazione a Finpiemonte ad erogare L. 100.000.000. Contributi: avvio L. 25.000.000 (cap. 11172/2000); assistenza tecnica L. 1.350.000 (cap. 11173/2000) pag. 173

**Codice 15.10****D.D. 9 novembre 2000, n. 936**

Ammissione ai benefici della L.R. 28/93, modificata ed integrata dalla L.R. 22/97. Artt. 3-4-8. Impresa individuale "Bellodi Stefano" di Vinovo (TO). Finanziamento investimenti: quota regionale L. 60.000.000; autorizzazione a Finpiemonte ad erogare L. 60.000.000. Contributi: avvio L. 20.635.235 (cap. 11172/2000); assistenza tecnica L. 938.620 (cap. 11173/2000) pag. 173

**Codice 15.10****D.D. 10 novembre 2000, n. 939**

L.R. 38/93 modificata ed integrata dalla L.R. 22/97 - Reiezione della domanda presentata dalla S.a.s. Component di Camatari Samuele e C. di Grugliasco (TO) pag. 173

**Codice 15.10****D.D. 15 novembre 2000, n. 947**

L.R. 38/93 modificata ed integrata dalla L.R. 22/97 - Reiezione della domanda presentata dalla S.r.l. T.M.D. di Leinì (TO) pag. 173

**Codice 15.10****D.D. 15 novembre 2000, n. 955**

L.R. 38/93 modificata ed integrata dalla L.R. 22/97 - Reiezione della domanda presentata dalla S.a.s. Ismac di Isoldi Nicola & C. di Beinasco (TO) pag. 173

**Codice 15.10****D.D. 20 novembre 2000, n. 960**

L.R. 38/93 modificata ed integrata dalla L.R. 22/97 - Reiezione della domanda presentata dalla S.r.l. Dai Mon di Vinovo (TO) pag. 173

**Codice 15.10****D.D. 20 novembre 2000, n. 961**

L.R. 38/93 modificata ed integrata dalla L.R. 22/97 - Reiezione della domanda presentata dall'Impresa Individuale Podetti Manuel di Saluzzo (CN) pag. 174

**INDUSTRIA****Codice 16.3****D.D. 12 settembre 2000, n. 151**

Reg. Cee 2081/93 - ob. 2 - DOCUP 1994/96. Affidamento del servizio di valutazione delle azioni cofinanziate del FESR e dal Fse. Liquidazione 4° acconto alla Società Ecoter S.r.l.. Reimpegno della spesa di L. 104.755.2000 pag. 174

**Codice 16.3****D.D. 22 settembre 2000, n. 164**

Assegnazione a Finpiemonte S.p.A. della somma di L. 10.000.000.000 per gli adempimenti di cui alla L.R. 1/12/86 n. 56 "Interventi regionali per la promozione e la diffusione dell'innovazione tecnologica nel sistema delle imprese minori" pag. 174

**Codice 16.2****D.D. 25 settembre 2000, n. 166**

L.R. n. 9/1980. A.I.A. di Bra. Revoca contributo di L. 300.000.000 (cap. 5025/90) per acquisizione terreni e realizzazione oo.uu. impegnato con D.G.R. n. 104-3188 del 28.12.1990 pag. 174

**Codice 16.2****D.D. 25 settembre 2000, n. 167**

L.R. 9/80. A.I.A. di S. Salvatore Monferrato. Revoca contributo di L. 754.160.000 (cap. 26660/94) per acquisizione terreni impegnato con D.G.R. n. 34-41200 del 30.11.1994 pag. 174

**Codice 16.2****D.D. 25 settembre 2000, n. 168**

L.R. 9/1980. Azienda Consortile per l'A.I.A. del Monregalese. A.I.A. di Camerana (CN). Revoca contributi di L. 150.000.000 (cap. 5025/90) e L. 108.752.000 (cap. 26660/92) per acquisizione aree, impegnati con D.G.R. n. 104-3188 del 28/12/1990 e con D.G.R. n. 141-20646 del 27/11/1992 pag. 174

**Codice 16.3****D.D. 26 ottobre 2000, n. 189**

Reg. CEE 2081/93 - Ob. 2 - DOCUP 1997-99 - Misura 1.4 "Aiuti per le consulenze di PMI, artigianato e servizi alla produzione". Presa d'atto del cambiamento della P.IVA e della ragione sociale pag. 176

**Codice 16.2****D.D. 2 novembre 2000, n. 195**

L.R. 24/97. Determinazione Dirigenziale n. 156 del 30.11.1999. Consorzio CON.F.ITALIA. Provvedimenti pag. 176

**Codice 16.3****D.D. 8 novembre 2000, n. 197**

Schema di convenzione concernente modifica della convenzione Regione Piemonte - Finpiemonte S.p.A. per la gestione del fondo di rotazione della sottomisura 1.5b "Prestiti partecipativi" - DOCUP 1997-1999, Reg. CEE 2081/93, ob. 2 pag. 176

**INIZIATIVE SPECIALI****Codice 21****D.D. 6 novembre 2000, n. 535**

Costituzione gruppo di lavoro integrato da una professionalità esterna di elevata qualificazione ed esperienza professionale per l'elaborazione di indicazioni operative inerenti alla creazione e allo sviluppo del "conto satellite" e del progetto "Piemonte 2006", nonché di altri progetti di particolare importanza. Affidamento incarico di collaborazione a titolo gratuito alla professionalità che integra il gruppo pag. 187

**NOMINE****D.P.G.R. 7 gennaio 2001, n. 1**

Legge regionale 12 novembre 1986 n. 46 e successive modificazioni ed integrazioni - Nomina della Commissione regionale per la realizzazione delle pari opportunità fra uomo e donna pag. 42

**D.P.G.R. 9 gennaio 2001, n. 2**

Nomina della Commissione Regionale della cooperazione (L.R. 24/78) pag. 42

**Comunicato della Commissione Consultiva per le Nomine**

Riapertura termini per la presentazione di candidature pag. 221

**Comunicato della Commissione Consultiva per le Nomine**

Integrazione dell'elenco delle nomine, designazioni, proposte di nomina e conferme da effettuarsi nel primo semestre 2001 da parte del Consiglio Regionale pag. 221

**OCCUPAZIONI D'URGENZA****Codice 10.7****D.D. 29 settembre 2000, n. 934**

Consorzio Depurazione Acque Reflue della Valle dell'Orba - Occupazione d'urgenza degli immobili siti nei territori dei comuni di Pasturana e Tassarolo, necessari ai lavori di completamento dei collettori Bassa Valle Lemme e Valle Riasco pag. 92

**Codice 10.7****D.D. 4 ottobre 2000, n. 940**

Legge regionale 26/4/1984 n° 23 - T.E.R.N.A. - S.p.A. - (Gruppo ENEL) - Occupazione d'urgenza degli immobili siti nel territorio dei comuni di Serravalle Scrivia e Cassano Spinola, necessari alla costruzione della linea elettrica n° 282 pag. 92

**Codice 10.7****D.D. 4 ottobre 2000, n. 943**

Provincia di Asti - Occupazione d'urgenza degli immobili siti nel territorio del comune di Vigliano D'Asti, necessari all'adeguamento del ponte sul Torrente Tiglione tra i comuni di Montegrosso e Vigliano d'Asti, sulla S.P. n° 39 pag. 93

**Codice 10.2****D.D. 6 ottobre 2000, n. 951**

Versamento presso la Direzione Provinciale del Tesoro - Cassa Depositi e Prestiti - Sezione di Torino - dell'indennità spettante al signor Bardo Michele per l'occupazione d'urgenza di un'area per la realizzazione del progetto denominato "Lavoro Nord 3" presso l'Interporto di Torino-Orbassano a seguito di sentenza n. 815 del 12.5.2000 provvisoriamente esecutiva ex lege. Spesa di Lire 8.093.300 (Cap. 23780/2000) pag. 93

**Codice 10.2****D.D. 6 ottobre 2000, n. 952**

Versamento alla Cassa Depositi e Prestiti - Sezione di Torino - dell'indennità spettante ai signori Fornas Giuseppe, Fornas Carlo, Bardo Michele, Bardo Giovanni, Bardo Michele e Baricada Giovannina per l'occupazione d'urgenza di un'area per la realizzazione dell'Asse Viario Nord - Sud presso l'Interporto di Torino-Orbassano a seguito di sentenza n. 825 del 12.5.2000. Spesa di L. 55.380.000 (Cap. 23780/2000) pag. 93

**Codice 10.7****D.D. 12 ottobre 2000, n. 971**

Provincia di Biella - Occupazione d'urgenza degli immobili siti nel territorio del comune di Brusnengo, necessari alla realizzazione della sistemazione dell'incrocio stradale sulla S.P. n. 234 pag. 95

**Codice 10.2****D.D. 25 ottobre 2000, n. 1010**

Operazioni di immissione nel possesso degli immobili siti nei Comuni di Grugliasco e Rivoli necessari alla realizzazione dei lavori di completamento del terminale ferroviario intermodale dell'Interporto Torino-Orbassano - Lavoro "Nord 29" pag. 100

**Codice 10.2****D.D. 25 ottobre 2000, n. 1011**

Consegna alla S.I.TO. S.p.A. degli immobili siti nei Comuni di Grugliasco e di Rivoli necessari alla realizzazione dei lavori di completamento del terminale ferroviario intermodale dell'Interporto di Torino - Orbassano - Lavoro "Nord 29" pag. 100

**Codice 10.7****D.D. 30 ottobre 2000, n. 1028**

Provincia di Asti - Occupazione d'urgenza degli immobili siti nel territorio del comune di Montegrosso, necessari all'adeguamento del ponte sul Torrente Tiglione sulla S.P. n° 39 pag. 101

**Codice 10.7****D.D. 30 ottobre 2000, n. 1029**

Provincia di Biella - Occupazione d'urgenza degli immobili siti nel territorio del comune di Castelletto Cervo, necessari al miglioramento ed alla razionalizzazione della viabilità provinciale pag. 101

**Codice 10.7****D.D. 31 ottobre 2000, n. 1035**

Legge regionale 26/4/1984 n° 23 - ENEL - S.p.A. - Costruzione della linea elettrica n° 436 nonché della cabina elettrica a palo denominata Alpe Bocchetto, in comune di Bannio Anzino - Occupazione d'urgenza pag. 102

**PARCHI E RISERVE NATURALI****Codice 21.5****D.D. 10 luglio 2000, n. 282**

Regolamento CEE 2081/93. Obiettivo 5b. Progetti ammessi a contributo con D.G.R. 125-22369, del 3 settembre 1997. Misura II3 e Misura IV tip. C. Fondi perenti. Reimpegno e liquidazione di L. 133.156.288 cap. 27190 del Bilancio di previsione 2000 pag. 178

**Codice 21.5****D.D. 12 settembre 2000, n. 378**

L.R. 28/12/1978, n. 84 e L.R. 5/8/1978, n. 33. Autorizzazione al Geom. Renato Rosa, progettista del Collegio Internazionale della Consolata per le Missioni Estere alla costruzione di una vasca interrata ed annesso vano tecnico per impianto antincendio della Certosa di Pesio, nel Comune di Chiusa Pesio, in località San Bartolomeo, all'interno del Parco naturale Alta Valle Pesio pag. 178

**Codice 21.5****D.D. 12 settembre 2000, n. 379**

L.R. 3 aprile 1995, n. 47 "Norme per la tutela dei biotopi". Impegno e liquidazione della somma di L. 712.020.000 (Cap. 26935/2000) pag. 178

**Codice 21.5****D.D. 12 settembre 2000, n. 380**

Attività del Centro di documentazione e ricerca sulle aree protette. Affidamento incarico per la schedatura di immagini. Impegno della somma di L. 32.400.000 (cap. 15650/00) pag. 179

**Codice 21.5****D.D. 12 settembre 2000, n. 381**

Legge Regionale 30 maggio 1980, n. 69, "Tutela del patrimonio speleologico della Regione Piemonte". Impegno e liquidazione della somma di L. 150.000.000 (Cap. 27020/00) alla Associazione Gruppi Speleologici Piemontesi per l'attuazione del programma di attività 2000 pag. 179

**Codice 21.5****D.D. 13 settembre 2000, n. 382**

Attività del Centro di documentazione e ricerca sulle aree protette. Determinazione n. 250 del 22 giugno 1999. Liquidazione della somma (Cap. 15650/99) a favore del Signor Roberto Borra pag. 179

**Codice 21.5****D.D. 13 settembre 2000, n. 383**

L.R. 16 maggio 1980, n. 46. Autorizzazione ai Sigg. Sottile Giuseppe, Orlando Crocifissa, Sottile Roberto e Pellerito Gessica, alle opere di ristrutturazione con cambio di destinazione d'uso del sottotetto del fabbricato sito in via Grignetto, 35, nel Comune di Avigliana, all'interno del Parco Naturale dei Laghi di Avigliana pag. 179

**Codice 21.5****D.D. 13 settembre 2000, n. 384**

Legge regionale 14 giugno 1993, n. 29. Autorizzazione al Sig. Nigro Antonio, Sindaco del Comune di Vidracco (TO), alla realizzazione dell'impianto di illuminazione pubblica della Torre Cives, all'interno della Riserva naturale Speciale dei Monti Pelati e Torre Cives pag. 179

**Codice 21.5****D.D. 13 settembre 2000, n. 385**

Legge regionale 14 novembre 1991, n. 55. Autorizzazione ai Sigg. Mandelli Piero e Sargian Carla Maria alla ristrutturazione di un fabbricato nel Comune di Baldissero Torinese, Strada Moncanino, 7, all'interno del Parco naturale della Collina di Superga pag. 180

**Codice 21.5****D.D. 13 settembre 2000, n. 386**

Legge regionale 1 giugno 1993, n. 16. Autorizzazione alla Sig.ra Scaltritti Franca alla formazione di tratto di recinzione del Campeggio Lago Maggiore in Comune di Dormelletto, all'interno della Riserva naturale Speciale dei Canneti di Dormelletto pag. 180

**Codice 21.5****D.D. 13 settembre 2000, n. 387**

L.R. 14 novembre 1991, n. 55. Autorizzazione alla Sig.ra Dell'Antonio Patrizia, alla ristrutturazione con ampliamento di un fabbricato nel Comune di Baldissero Torinese, Via dei Colli 7/1, all'interno del Parco naturale della Collina di Superga pag. 180

**Codice 21.5****D.D. 13 settembre 2000, n. 388**

L.R. 28 dicembre 1978, n. 84 e L.R. 7 settembre 1987, n. 48. Autorizzazione al Sig. Chiesa Anselmo, alla realizzazione di lavori di modifica esterna del fabbricato sito nel Comune di Chiusa Pesio, in località Villaggio d'Ardua, Fg. 60, mappale n. 28, all'interno del Parco naturale Alta Valle Pesio

pag. 180

**Codice 21.5****D.D. 18 settembre 2000, n. 392**

Realizzazione di espositori per riviste e per materiale promozionale da disporre presso gli uffici degli Enti delle Aree protette regionali. Impegno e liquidazione della somma di L. 9.900.000 (Cap. 15650/2000), quale rimborso all'Ente di gestione del Parco naturale delle Alpi Marittime, per le spese di realizzazione di un primo gruppo di 60 espositori

pag. 180

**Codice 21.5****D.D. 21 settembre 2000, n. 402**

Spese per le collaborazioni necessarie alla redazione dei numeri 93, 98, 99 e del numero speciale "Parchi e Bici" della Rivista "Piemonte Parchi". Impegno e liquidazione parcelle. Spesa di Lire 3.474.013 (cap. 15650/2000)

pag. 180

**Codice 21.5****D.D. 25 settembre 2000, n. 405**

Spese per le collaborazioni necessarie alla redazione dei numeri 97, 98, 99 della Rivista "Piemonte Parchi". Impegno e liquidazione parcelle. Spesa di Lire 770.000 (Cap. 15650/2000)

pag. 180

**Codice 21.5****D.D. 25 settembre 2000, n. 406**

Affidamento incarico per la realizzazione degli indici della Rivista Piemonte Parchi. Impegno e liquidazione della somma di Lire 7.920.000 (Cap. 15650/2000)

pag. 180

**Codice 21.5****D.D. 26 settembre 2000, n. 415**

Organizzazione e gestione di Educational per insegnanti nelle Aree protette regionali in occasione delle iniziative di turismo scolastico organizzate in collaborazione con le Ferrovie dello Stato. Impegno della somma di L. 5.409.600 (Capitolo 15650/2000) ed approvazione dello schema di Convenzione tra la Regione Piemonte e la Società Percorsi D.O.C. S.n.c.

pag. 180

**Codice 21.5****D.D. 26 settembre 2000, n. 417**

Legge 2 maggio 1990, n. 104. Valutazione delle proposte di intervento, impegno ed erogazione della somma di Lire 88.124.657 disponibile sul Capitolo 27201/2000 (A. 100800) a favore del Comune di Usseaux (TO)

pag. 181

**Codice 21.5****D.D. 26 settembre 2000, n. 419**

Adesione alla Associazione Federazione Italiana dei Parchi e delle Riserve naturali. Impegno di spesa di L. 10.000.000 (Cap. 10940/2000)

pag. 181

**Codice 21.6****D.D. 26 settembre 2000, n. 420**

Assegnazione di fondi all'Ente di Gestione dei Parchi e delle Riserve naturali del Lago Maggiore per l'organizzazione di un corso di formazione per i dipendenti degli Enti di Gestione delle Aree Protette regionali. Impegno e liquidazione della somma di L. 37.440.000= sul cap. 15180/00 (n. acc. 100142) del bilancio regionale di previsione

pag. 181

**Codice 21.6****D.D. 11 ottobre 2000, n. 442**

Autorizzazione alla copertura di un posto part-time a tempo determinato a favore dell'Ente di Gestione del Parco Fluviale del Po e dell'Orba - Tratto Vercellese - Alessandrino. Artt. 3 e 17 D.lgs. 29/93 e s.m.i. - Art. 22 l.r. 51/97

pag. 181

**Codice 21.6****D.D. 11 ottobre 2000, n. 443**

Autorizzazione alla parziale modifica di destinazione della somma assegnata all'Ente di Gestione del Parco fluviale del Po tratto Vercellese - Alessandrino con determinazione dirigenziale n. 22 del 22.10.1997

pag. 181

**Codice 21.6****D.D. 11 ottobre 2000, n. 448**

Autorizzazione al parziale svincolo di destinazione delle somme assegnate all'Ente di Gestione del Parco Naturale Laghi di Avigliana con determinazione dirigenziale n. 488 del 23.11.98 e n. 472 del 14.10.99

pag. 181

**Codice 21.6****D.D. 11 ottobre 2000, n. 449**

Autorizzazione allo svincolo di destinazione delle somme assegnate all'Ente di Gestione del Parco del Po tratto VC/AL con determinazione dirigenziale n. 502 del 25.11.1998

pag. 182

**Codice 21.6****D.D. 11 ottobre 2000, n. 451**

Autorizzazione alla parziale modifica di destinazione della somma assegnata all'Ente di Gestione dei Parchi e Riserve Naturali Cuneesi con determinazione dirigenziale n. 345 del 21.07.1999

pag. 182

**Codice 21.5****D.D. 17 ottobre 2000, n. 460**

LL. RR. 14/03/1995, n. 31 e 17/08/1998, n. 23 "Istituzione di Ecomusei del Piemonte". Approvazione dello schema di Convenzione tra la Regione Piemonte e l'I.R.E.S., per la costituzione di una struttura funzionale che svolga attività di back office a supporto della politica regionale in materia di Ecomusei. Impegno di spesa di L. 300.000.000 (cap. 26865/00)

pag. 182



**Codice 21.5****D.D. 17 ottobre 2000, n. 461**

Approvazione dello schema di Convenzione tra la Regione Piemonte e la Provincia di Biella per la gestione dell'"Ecomuseo del Biellese"

pag. 182

**Codice 21.5****D.D. 20 ottobre 2000, n. 475**

Programma operativo Interreg II Mediterraneo Occidentale - Progetto "Pan - Itinerari dei Parchi naturali e culturali". Liquidazione spese missioni - L. 746.466 Capitoletto 15072/99

pag. 182

**Codice 21.5****D.D. 20 ottobre 2000, n. 476**

Approvazione dello schema di convenzione tra la Regione Piemonte e il Comune di Celle di Macra (CN) per la gestione dell'"Ecomuseo dell'Alta Valle Maiora"

pag. 182

**Codice 21.6****D.D. 23 ottobre 2000, n. 497**

Liquidazione della somma di L. 85.000.000.= sul capitolo 26860/00 (imp. n. 1359) all'Ente di Gestione del Parco Naturale del Gran Bosco di Salbertrand relativa ai fondi di investimento per l'anno 2000

pag. 183

**Codice 21.6****D.D. 23 ottobre 2000, n. 499**

Autorizzazione al parziale svincolo di destinazione della somma assegnata all'Ente di Gestione del Parco del Po tratto Torinese con determinazione dirigenziale n. 345 del 21.07.1999

pag. 183

**Codice 21.5****D.D. 23 ottobre 2000, n. 501**

Rettifica della determinazione dirigenziale n. 353 del 3 agosto 2000 e conseguente riduzione dell'impegno n. 3671 di Lire 350.000.000 (Cap. 26865/2000)

pag. 183

**Codice 21.5****D.D. 25 ottobre 2000, n. 503**

L.R. 14 novembre 1991, n. 55. Autorizzazione al Sig. Trinelli Avv. Edgardo alla realizzazione di un intervento di risanamento conservativo di un fabbricato nel Comune di Baldissero Torinese, Strada Moncanino, 6, all'interno del Parco Naturale della Collina di Superga

pag. 183

**Codice 21.5****D.D. 25 ottobre 2000, n. 504**

L.R. 21 agosto 1978, n. 54. Parere su istanza di concessione in sanatoria della Sig. Valentino Pietro per la realizzazione di opere edilizie nel Comune di Caselle Torinese (TO), Via Oltresture n. 9, all'interno del Parco Regionale La Mandria

pag. 183

**Codice 21.5****D.D. 25 ottobre 2000, n. 506**

L.R. 21 agosto 1978, n. 54. Parere su istanza di concessione in sanatoria della Sig.ra Mendola Rosalia per la realizzazione di opere eseguite nel Comune di Venaria Reale (TO), viale C. Emanuele II n. 18/2, all'interno del Parco Regionale La Mandria

pag. 183

**Codice 21.5****D.D. 25 ottobre 2000, n. 507**

L.R. 21 agosto 1978, n. 54. Parere su istanza di concessione in sanatoria della Sig. Pinto Matteo la realizzazione di opere eseguite nel Comune di Venaria Reale (TO), Viale C. Emanuele II n. 18/2, all'intero del Parco Regionale La Mandria

pag. 184

**Codice 21.5****D.D. 25 ottobre 2000, n. 508**

L.R. 21 agosto 1978, n. 54. Parere su istanza di concessione in sanatoria dei Sig.ri Saccinto Gaetano e Minerva Lucia Immacolata, la realizzazione di opere eseguite nel Comune di Venaria Reale (TO), Viale Carlo Emanuele n. 18/2, all'interno del Parco Regionale La Mandria

pag. 184

**Codice 21.5****D.D. 25 ottobre 2000, n. 509**

L.R. 21 agosto 1978, n. 54. Parere su istanza di concessione in sanatoria della Sig.ra Raccis Silvia per la realizzazione di opere eseguite nel Comune di Venaria Reale (TO), viale C. Emanuele II n. 18/2, all'interno del Parco Regionale La Mandria

pag. 184

**Codice 21.5****D.D. 25 ottobre 2000, n. 510**

Legge regionale 7 giugno 1993, n. 29. Autorizzazione ai Sig.ri Rosso Teresio e Steffenina Maria Maddalena alla costruzione di un fabbricato destinato a ricovero attrezzi nel Comune di Vidracco (TO), all'interno della Riserva naturale speciale dei Monti Pelati e Torre Cives

pag. 184

**Codice 21.5****D.D. 25 ottobre 2000, n. 511**

L. R. 21 agosto 1978, n. 54. Parere su istanza di concessione in sanatoria del Sig. Saraiba Vincenzo, per la realizzazione di opere eseguite nel Comune di Ciriè (TO), Località Vastalla n. 18, all'interno del Parco Regionale La Mandria

pag. 184

**Codice 21.5****D.D. 25 ottobre 2000, n. 512**

L. R. 21 agosto 1978, n. 54. Parere su istanza di concessione in sanatoria del Sig. Palladino Claudio per la realizzazione di opere edilizie nel Comune di Robassomero (TO), Via Torino n. 41, all'interno del Parco Regionale La Mandria

pag. 184



**Codice 21.5****D.D. 25 ottobre 2000, n. 513**

Legge regionale 17 aprile 1990, n. 28 e s.m.i.. Parere su istanza in concessione in sanatoria del Sig. Chimera Gaetano, per la realizzazione di opere edilizie nel Comune di Carignano (TO), Regione Garavella, all'interno del Sistema delle Aree protette della Fascia fluviale del Po - Tratto torinese pag. 185

**Codice 21.5****D.D. 25 ottobre 2000, n. 514**

L.R. 21 agosto 1978, n. 54. Parere su istanza di concessione in sanatoria della Sig. Grilli Renato, in qualità di legale rappresentante della Società Immobiliare S. Silvio s.s. per la realizzazione di opere edilizie nel Comune di Fiano (TO), Rotta Roccolo n. 6, all'interno dell'Area Attrezzata del Parco Regionale La Mandria pag. 185

**Codice 21.5****D.D. 25 ottobre 2000, n. 515**

L.R. 21 agosto 1978, n. 54. Parere su istanza di concessione in sanatoria della Soc. Immobiliare Capricorno per la realizzazione di opere edilizie nel Comune di Fiano (TO), Rotta Magnabacco n. 6, all'interno del Parco Regionale La Mandria pag. 185

**Codice 21.5****D.D. 25 ottobre 2000, n. 516**

L.R. 21 agosto 1978, n. 54. Parere su istanza di concessione in sanatoria dei Sig.ri Giacotto Angelo e Giacotto Nicolina per la realizzazione di opere edilizie nel Comune di Fiano (TO), Rotta Magnabacco n. 4/15, all'interno del Parco Regionale La Mandria pag. 186

**Codice 21.5****D.D. 25 ottobre 2000, n. 517**

L.R. 21 agosto 1978, n. 54. Parere su istanza di concessione in sanatoria della Sig. Rizzi Gian Piero, in qualità di legale rappresentante della Ditta Delta s.s. per la realizzazione di opere edilizie nel Comune di Fiano (TO), Rotta Golf, all'interno del Parco Regionale La Mandria pag. 186

**Codice 21.5****D.D. 27 ottobre 2000, n. 518**

Legge regionale 14 novembre 1991, n. 55. Autorizzazione ai Sig.ri Enrico Aime e Tiziana Erba alla realizzazione di un intervento di ristrutturazione di un fabbricato nel Comune di Baldissero Torinese, Via dei Colli n. 11, all'interno del Parco naturale della Collina di Superga pag. 186

**Codice 21.5****D.D. 27 ottobre 2000, n. 519**

Legge Regionale 7 giugno 1993, n. 23. Autorizzazione ai Sig.ri Ballesio Pierino, Ballesio Carlo e Ferrero Carla alla costruzione di strutture agricole nel Comune di San Francesco al Campo (TO), Strada Militare n. 9, all'interno della Riserva Naturale Orientata della Vauda pag. 186

**Codice 21.6****D.D. 30 ottobre 2000, n. 521**

Autorizzazione alla sostituzione di personale assente per prestazione del servizio militare. Artt. 3 e 17 d.lgs 29/92 - art. 22 l.r. 51/97 pag. 186

**PARI OPPORTUNITA'****Codice 15****D.D. 8 settembre 2000, n. 753**

Commissione Regionale per la realizzazione delle Pari opportunità Uomo-Donna. Realizzazione di un periodico informativo sulle opportunità comunitarie. Spesa di L. 17.520.000. Cap. 11085/2000 pag. 167

**Codice 15****D.D. 11 settembre 2000, n. 755**

Commissione Regionale per la realizzazione delle Pari opportunità Uomo-Donna. D.D. n. 623 del 17.7.2000. Integrazione di spesa di L. 2.000.000 (cap. 10750/2000) pag. 167

**Codice 15****D.D. 12 settembre 2000, n. 758**

Compartecipazione della Commissione Regionale per la realizzazione delle Pari Opportunità Uomo-Donna alla organizzazione di alcune iniziative sui diritti umani con la sezione italiana di Amnesty International - Circoscrizione Piemonte e Valle d'Aosta. Spesa di L. 2.500.000 (cap. 10750/2000) pag. 167

**PATRIMONIO****Codice 10.2****D.D. 25 settembre 2000, n. 914**

Conferimento al geom. Olandino Viero di incarico professionale in materia di condono edilizio e per l'ottenimento dell'abitabilità in fabbricati di proprietà regionale. Spesa di L. 32.000.000 (Cap. 10870/2000) pag. 92

**Codice 10.2****D.D. 27 settembre 2000, n. 926**

Approvazione variazione al contratto rep. 4721 del 31.7.2000 relativo al servizio di pulizia ordinaria nei locali sedi di uffici e servizi regionali siti nella Città di Biella, Vercelli e Provincia di Vercelli pag. 92

**Codice 10.2****D.D. 27 settembre 2000, n. 927**

Approvazione variazione al contratto rep. 4722 del 31.7.2000 relativo al servizio di pulizia ordinaria nei locali sedi di uffici e servizi regionali siti nella Città di Novara, Verbania e Provincia di Verbania. Spesa di L. 4.285.570 (Cap. 10406/2000) pag. 92

**Codice 10****D.D. 27 settembre 2000, n. 928**

Realizzazione di percorso d'accesso dei visitatori all'area di cantiere relativa al "Tempio di Diana" presso la Reggia di Venaria Reale. Spesa di L. 7.700.000 o.f.c. (Cap. 23605/2000) pag. 92

**Codice 10.2****D.D. 3 ottobre 2000, n. 938**

Pagamento acconto per la gestione 2000/2001 delle spese di riscaldamento relative ai locali siti in Torino - Via Meucci n. 1 sede di uffici dell'Assessorato alla Cultura. Spesa di L. 41.820.039 (Cap. 10404/2000) pag. 92

**Codice 10.2****D.D. 4 ottobre 2000, n. 939**

Opere di consolidamento e restauro degli apparati decorativi localizzati nell'area destinata a spazi di rappresentanza del Governo Regionale del Palazzo Verga in Vercelli. Spesa di L. 21.605.760 o.f.c. (Cap. 23600/2000) pag. 92

**Codice 10.2****D.D. 5 ottobre 2000, n. 945**

Riduzione della somma da impegnare con la determinazione n. 914 del 25.9.2000 pag. 93

**Codice 10.5****D.D. 10 ottobre 2000, n. 957**

Installazione di impiantistica di rete locale fonia-dati presso la nuova sede regionale in Via Lagrange, 24 - Torino. Spesa di L. 52.440.000 o.f.c. (Cap. 10442/2000) pag. 93

**Codice 10.5****D.D. 10 ottobre 2000, n. 958**

Fornitura e posa di n. 160 punti di rete cablata e di n. 1 dorsale per fonia/dati, presso la nuova sede regionale di Via Lagrange, 24 - Torino. Spesa complessiva di L. 59.580.600 o.f.c. (Cap. 10442/2000) pag. 93

**Codice 10.5****D.D. 12 ottobre 2000, n. 966**

Fornitura e posa di un sistema telefonico MD 110 Ericsson con equipaggiamenti ed apparecchi telefonici, presso la nuova Sede regionale in Torino, Via Lagrange, 24. Spesa di L. 202.606.500 o.f.c. (Cap. 10442/2000) pag. 94

**Codice 10.2****D.D. 12 ottobre 2000, n. 967**

Fidejussione bancaria a favore della Soc. Semplice "Meucci L.S." proprietaria dello stabile sito in Torino - Via Meucci 1 - Rinnovo e impegno alla spesa di L. 97.500 (10540/2000) pag. 94

**Codice 10.2****D.D. 12 ottobre 2000, n. 974**

Autorizzazione alla Tenuta Cannona S.r.l. alla ristrutturazione di un locale cantina presso la tenuta omonima pag. 95

**Codice 10.6****D.D. 17 ottobre 2000, n. 978**

Contratto per il noleggio di una macchina fotocopiatrice a colori per la Direzione Servizi Tecnici di Prevenzione. Impegno di spesa per l'anno 2000, di complessive Lire 16.910.784 (Cap. 10380/2000) pag. 96

**Codice 10****D.D. 18 ottobre 2000, n. 979**

Ristrutturazione di alcuni locali di Palazzo Reale. Impegno sul cap. 23600 del bilancio 2000 della spesa di L. 68.000.000 per lo svolgimento d'incarico professionale pag. 96

**Codice 10.2****D.D. 18 ottobre 2000, n. 981**

Conferimento al dott. rag. Domenico Parlato di incarico per la verifica dei requisiti economico finanziari ai fini della qualificazione degli esecutori di lavori pubblici. Spesa di L. 25.000.000 o.f.c. (Cap. 23600/2000) pag. 96

**Codice 10.2****D.D. 18 ottobre 2000, n. 986**

Esecuzione opere e provviste occorrenti per il restauro, valorizzazione e recupero funzionale del complesso Architettonico del Borgo Castello nel Parco della Mandria. Affidamento a trattativa privata. Spesa di lire 215.600.000 (Cap. 23600/2000) pag. 96

**Codice 10.2****D.D. 19 ottobre 2000, n. 988**

Lavori occorrenti per la realizzazione di una passerella metallica presso l'Istituto Elettrotecnico Nazionale di Torino pag. 97

**Codice 10.2****D.D. 20 ottobre 2000, n. 994**

Determinazione n. 373 del 6.4.2000. Modifica pag. 98

**Codice 10.2****D.D. 20 ottobre 2000, n. 995**

Affidamento del servizio di posteggio e custodia di n. 12 autovetture in dotazione ad uffici regionali alla Ditta Autorimessa Principi di Piemonte pag. 99

**Codice 10.2****D.D. 20 ottobre 2000, n. 996**

Fidejussione bancaria a favore della s.a.s. "San Nicolò" proprietaria dello stabile sito in Torino - Via Pietro Micca 18 - Rinnovo e impegno della spesa di L. 150.000 (10540/2000) pag. 99

**Codice 10.6****D.D. 20 ottobre 2000, n. 997**

Autoveicolo regionale targato TO 78658A. Autorizzazione all'Ipla S.p.A. per la demolizione. Spesa di Lire 134.400 (Cap. 10520/2000) pag. 99

**Codice 10.2****D.D. 23 ottobre 2000, n. 1000**

Prestazioni di pulizia straordinaria presso i locali sede di uffici e servizi regionali. Spesa di L. 70.445.000 (Cap. 10406/2000) pag. 99

**Codice 10.2****D.D. 23 ottobre 2000, n. 1001**

Forniture, opere e prestazioni necessarie per la manutenzione e per la riparazione degli immobili regionali o comunque in uso alla Regione Piemonte, siti in Torino e provincia. Approvazione del secondo verbale di concordamento nuovi prezzi pag. 99

**Codice 10.6****D.D. 23 ottobre 2000, n. 1003**

Noleggio di dieci automezzi fuoristrada, per l'emergenza derivate dagli eventi alluvionali dell'ottobre 2000. Affidamento a trattativa privata alla Arval Service Lease S.p.A.. Spesa di Lire 55.200.000 (Cap. 10520/2000) pag. 99

**Codice 10.2****D.D. 23 ottobre 2000, n. 999**

Assunzione in locazione di parte del magazzino sito in Narzole (CN) - Via Marconi n. 8 per il ricovero di materiale di proprietà regionale pag. 99

**Codice 10.7****D.D. 24 ottobre 2000, n. 1004**

Liquidazione fatture relative alla pubblicazione di avvisi di gare d'appalto alla Ditta "Il Sole 24 Ore" - Milano. Spesa di Lire 38.100.000= o.f.i. (cap. 10390/00 - D.G.R. n. 41-29210 del 24.1.2000) pag. 99

**Codice 10.7****D.D. 24 ottobre 2000, n. 1005**

Liquidazione fatture relative alla pubblicazione di avvisi di gare d'appalto alla Ditta R.C.S. Editori S.p.A. - Milano. Spesa di Lire 46.375.200= o.f.i. (cap. 10390/00 D.G.R. n. 41-29210 del 24.1.2000) pag. 99

**Codice 10.7****D.D. 24 ottobre 2000, n. 1006**

Liquidazione fatture relative alla pubblicazione di avvisi di gare d'appalto alla Arcus S.r.l. - Milano. Spesa di Lire 33.407.880= o.f.i. (cap. 10390/00 D.G.R. n. 41-29210 del 24.1.2000) pag. 100

**Codice 10.7****D.D. 24 ottobre 2000, n. 1007**

Liquidazione fatture relative alla pubblicazione di avvisi di gare d'appalto alla Ditta Publikompass S.p.A. - Torino. Spesa di Lire 16.563.608= o.f.i. (cap. 10390/00 - D.G.R. n. 41-29210 del 24.1.2000) pag. 100

**Codice 10.5****D.D. 26 ottobre 2000, n. 1013**

Revoca della determina n. 957 del 10/10/2000, avente per oggetto: installazione di impiantistica di rete locale fonia/dati per la nuova sede regionale - Via Lagrange n. 24 - Torino. Spesa di Lire 52.440.000 o.f.c. (Cap. 10442/2000) pag. 100

**Codice 10.5****D.D. 26 ottobre 2000, n. 1014**

Revoca della determina n. 958 del 10.10.2000, avente per oggetto: fornitura e posa di n. 160 punti di rete cablata e di una dorsale per fonia/dati presso la nuova sede regionale di Via Lagrange, 24 - Torino. Spesa di L. 59.580.600 o.f.c. (Cap. 10442/2000) pag. 100

**Codice 10.5****D.D. 26 ottobre 2000, n. 1015**

Revoca della determina n. 813 del 08.08.2000 avente per oggetto: fornitura e posa di n. 2 centralini Ericsson BP 250 con equipaggiamenti da installare presso la sede del Corpo Forestale dello Stato e la Sede regionale, decentrati in Novara, Via Dominioni, 4. Spesa complessiva di L. 28.598.400 o.f.c. (Cap. 10440/2000) pag. 100

**Codice 10.7****D.D. 27 ottobre 2000, n. 1018**

Licitazione privata per la gestione dei processi formativi per la formazione degli operatori di protezione civile in ambito regionale. Approvazione verbali di gara ed affidamento del servizio alla A.T.I. Elea S.p.A. - Ernst & Young con sede in Ivrea, Corso Massimo D'Azeglio n. 69 pag. 101

**Codice 10.7****D.D. 30 ottobre 2000, n. 1027**

Attività di supporto al Datore di Lavoro, ex D.Lgs. 626/94, incarico alla s.c.a.r.l. Tecnocons - Via Andrea Doria, 14 - Torino pag. 101

**Codice 10.1****D.D. 6 novembre 2000, n. 1050**

Dichiarazione di fuori uso di beni mobili di proprietà regionale e cessione gratuita al Comune di Druento (TO) pag. 103

**Codice 10.7****D.D. 6 novembre 2000, n. 1055**

Servizio assicurativo: Lotto 1 - Coperture assicurative RCT/RCO Regione Piemonte; Lotto 2 - Copertura assicurativa civile e amministrativa n. 600 Funzionari regionali verso terzi. Approvazione verbali di gara ed affidamento del servizio alla A.T.I. Assitalia - Assicurazioni Generali S.p.A. relativamente al Lotto 1 e alla Società Lloyd's Milano per il Lotto 2 pag. 104

**Codice 10.2****D.D. 8 novembre 2000, n. 1069**

Assunzione in locazione di parte del piano seminterato dell'immobile sito in Moncalieri (TO), Corso Roma n. 13, da destinare a ricovero arredi ed archivio della Regione Piemonte pag. 104

**Codice 10.5****D.D. 8 novembre 2000, n. 1070**

Modifica fornitura energia elettrica Castello Tenuta i Laghi sita in Druento strada Venaria-Fiano. Nuova fornitura per Cascina Oslera e Portineria pag. 104

**Codice 10.6****D.D. 9 novembre 2000, n. 1075**

Individuazione componenti commissione tecnica di valutazione delle offerte materiale di cancelleria pag. 104

**Codice 10.1****D.D. 13 novembre 2000, n. 1078**

Fuori uso e smaltimento di batterie in dotazione al Settore Prevenzione Territoriale rischio geologico - Area di Torino, Novara e Verbania pag. 105

**Codice 10.6****D.D. 16 novembre 2000, n. 1092**

Individuazione componenti commissione tecnica di valutazione delle offerte di faldoni pag. 105

**PERSONALE REGIONALE****Codice 9.7****D.D. 1 settembre 2000, n. 218**

Determinazione fondo per l'anno 1999 per il finanziamento della retribuzione di posizione e di risultato al personale dirigente ai sensi art. 26 C.C.N.L. 23.12.1999 - area dirigenza pag. 88

**Codice 9.7****D.D. 20 ottobre 2000, n. 261**

Incremento dell'impegno di spesa per la liquidazione del trattamento di trasferta al personale regionale (L. 180.000.000 cap. 10250/2000; imp. n. 64) pag. 91

**Codice 21****D.D. 23 ottobre 2000, n. 482**

Determinazioni a seguito dell'applicazione del protocollo d'intesa recepito con D.G.R. n. 50-27139 del 24.5.1999 pag. 183

**Codice 21****D.D. 23 ottobre 2000, n. 483**

Determinazioni a seguito dell'applicazione del protocollo d'intesa recepito con D.G.R. n. 50-27139 del 24.05.1999 pag. 183

**Codice 21****D.D. 3 novembre 2000, n. 533**

Determinazioni a seguito dell'applicazione del protocollo d'intesa recepito con D.G.R. n. 50-27139 del 24.5.1999 pag. 187

**PROTEZIONE CIVILE****Codice S1.5****D.D. 30 novembre 2000, n. 1393**

Assegnazione contributi a favore di Enti Locali per attività di Protezione Civile. Capitolo 10920/2000 pag. 216

**SANITA'****D.G.R. 5 dicembre 2000, n. 17 - 1533**

Affidamento incarico esecuzione prove tecniche per la definizione degli standard di qualità di prodotti di cui al D.M. 27.8.1999, n. 332. Accantonamento ed assegnazione di L. 14.800.000 (cap. 12180/2000) alla Direzione Controllo delle Attività Sanitarie pag. 43

**D.G.R. 5 dicembre 2000, n. 56 - 1571**

Controllo sugli atti delle AA.SS.RR.. ASL 2 di Torino. Atto n. 1268/DG/10/2000 del 06.11.2000 "Rinnovo convenzione tra la Scuola di Specializzazione in Igiene e Medicina Preventiva e l'ASL 2, per l'A.A. 2000/2001, in applicazione del disciplinare attuativo del protocollo d'intesa tra la Regione Piemonte e l'Università degli Studi di Torino per le Scuole di Specializzazione". Approvazione pag. 44

**D.G.R. 5 dicembre 2000, n. 57 - 1572**

Controllo sugli atti delle AA.SS.RR.. ASL 21 di Casale Monferrato. Atto n. 1479 del 25.10.2000 "Modifiche alla deliberazione D.G. n. 610 del 5.5.2000 "Convenzione con l'Università degli Studi di Padova per l'utilizzo dell'U.O.A. Sert quale struttura extrauniversitaria per la formazione degli specializzandi". Approvazione" pag. 44

**D.G.R. 5 dicembre 2000, n. 58 - 1573**

Controllo sugli atti delle AA.SS.RR.. ASL 3 di Torino. Atto n. 1511/007B/2000 del 30.10.2000 "Delib. n. 1042/007B/2000 del 19.07.2000 - Conv. svolg. tirocinii formaz. e orientam. studenti e/o laureati corsi laurea e diploma facoltà Scienze M.F.N. - Presa d'atto del cambiamento del Legale Rappresentante della Facoltà di Scienze M.F.N. dell'Università di Torino e modifica articolo 4 della Convenzione". Approvazione pag. 45

**D.G.R. 5 dicembre 2000, n. 59 - 1574**

Controllo sugli atti delle AA.SS.RR.. ASL 3 di Torino. Atto n. 1489/003/2000 del 25.10.2000 "Bilancio consuntivo dell'esercizio 1999" come modificato e integrato con atto n. 1556/003/2000 del 14.11.2000. Approvazione pag. 45

**D.G.R. 5 dicembre 2000, n. 60 - 1575**

Controllo sugli atti delle AA.SS.RR.. ASL 17 di Savigliano. Atto n. 1607 del 27.10.2000 "Deliberazione di approvazione del bilancio consuntivo esercizio 1999". Approvazione pag. 45

**D.G.R. 5 dicembre 2000, n. 62 - 1577**

Controllo sugli atti delle AA.SS.RR.. ASL 1 di Torino. Atto n. 309/15/00 del 24.10.2000 "Disciplinare attuativo del Protocollo d'intesa tra la Regione Piemonte e l'Università degli Studi di Torino - Facoltà di Medicina e Chirurgia - a.a. 2000-2001: Scuola di Specializzazione in Patologia Clinica" come rettificato con atto n. 335/15/00 del 22.11.00. Approvazione pag. 45



**D.G.R. 5 dicembre 2000, n. 65 - 1580**

Controllo sugli atti delle AA.SS.RR.. ASL 14 di Ome-gna. Atto n. 1295 del 30.10.00 "Conv. con il Centro di Psicologia e Analisi Transazionale - Scuola Spec. Psico-terapia Milano per espletamento attività tirocinio obbl. allievi in formaz. in Psicoterapia presso ASL 14 per quadriennio a decorrere A.A. 2000/2001". Approvazio-ne pag. 46

**D.G.R. 5 dicembre 2000, n. 68 - 1583**

Controllo sugli atti delle AA.SS.RR.. ASL 18 di Alba. Atto n. 2299 del 25.10.2000 "Bilancio consuntivo eserci-zio 1999". Approvazione pag. 46

**D.G.R. 5 dicembre 2000, n. 70 - 1585**

Controllo sugli atti delle AA.SS.RR.. ASO S. Luigi di Orbassano. Atto n. 1513 del 27.10.2000 "Deliberazione di approvazione del bilancio consuntivo esercizio 1999". Approvazione pag. 46

**D.G.R. 11 dicembre 2000, n. 80 - 1700**

Art. 3, comma 1 - bis del. D.Lgs 502/1992 e s.m.i. Principi e criteri per l'adozione dell'atto aziendale, per l'organizzazione ed il funzionamento delle Aziende Sa-nitarie Regionali pag. 48

**SPORT****Codice 21.4****D.D. 27 settembre 2000, n. 421**

Comitato organizzatore dell'International Roller Ma-rathon 2000. Impegno di Lire 100.000.000 sul cap. 14600/2000 accantonamento n. 100132 del 7.2.2000 pag. 181

**Codice 21.4****D.D. 17 ottobre 2000, n. 462**

D.G.R. 41-29313 del 7.2.2000 - Affidamento alla F.I.D.A.L. organizzazione cerimonia di consegna delle borse di studio Primo Nebiolo - Spesa Lire 15.000.000= cap. 14620/2000 pag. 182

**TURISMO****Codice 21.4****D.D. 4 ottobre 2000, n. 437**

Realizzazione catalogo "sciare in Piemonte". Impegno e liquidazione di Lire 45.092.720 sul cap. 14620/2000 ed affidamento incarico all'Agenzia Regionale per la Pro-mozione Turistica del Piemonte pag. 181

**Codice 21.1****D.D. 10 ottobre 2000, n. 441**

Acquisizione supporti fotografici e servizi accessori alla fototeca. Spesa di L. 137.739.600.= cap. 14600/2000 pag. 181

**Codice 21.1****D.D. 17 ottobre 2000, n. 463**

Modifica determinazione n. 654 del 21.12.1999. Impe-gno n. 368104 cap. 14600/99 pag. 182

**Codice 21.1****D.D. 23 ottobre 2000, n. 487**

Determinazione n. 305 del 17.07.2000. Rettifica e an-nullamento contributo pag. 183

**Codice 21.2****D.D. 31 ottobre 2000, n. 527**

Regolamento CE 2081/93 Asse 2 Turismo Misura 2.2 DOCUP 97-99 - Approvazione di perizia suppletiva e di variante - Istanza L.NI 3/98 Comune di S. Carlo Canave-se pag. 187

**Codice 21.2****D.D. 31 ottobre 2000, n. 528**

Regolamento CE 2081/93 Obiettivo 5b Sottoprogram-ma IV Misura IV.2 - Approvazione di perizia suppletiva e di variante - Istanza CN 88/96 Comune di Limone Piemonte pag. 187

**Codice 21.2****D.D. 2 novembre 2000, n. 529**

Regolamento CE 2081/93 Asse 2 Turismo Misura 2.2 - DOCUP 97-99 - Approvazione di perizia suppletiva e di variante - Istanza VB 32/98 Comune di Ghif-fa pag. 187

**Codice 21.3****D.D. 3 novembre 2000, n. 531**

Approvazione di un corso per animatori turistici orga-nizzato dalla 9° circoscrizione del Comune di Tori-no pag. 187

**Codice 21.3****D.D. 3 novembre 2000, n. 532**

L.R. 29/9/1994 n. 41 art. 17 - Iscrizione nell'elenco regionale delle Scuole di Alpinismo e di Sci Alpinismo, della Scuola Italiana di Alpinismo, Sci Alpinismo Arram-picata denominata "Alpi Marittime" pag. 187

**Codice 21.2****D.D. 10 novembre 2000, n. 548**

Regolamento CE 2081/93 Asse 2 Turismo - Misura 2.2A - Approvazione di perizia di variante tecnica e suppletiva in corso d'opera - Istanza TO 27/98 - Comune di Orbassano pag. 188

**Codice 21.2****D.D. 10 novembre 2000, n. 549**

Regolamento CE 2081/93 Asse 2 Turismo - Misura 2.2 - Approvazione di perizia suppletiva e di variante in corso d'opera - Istanza VB 14/98 Comune di Anzola d'Osso-la pag. 188

**Codice 21.2****D.D. 10 gennaio 2001, n. 1**

Legge Regionale 8.7.1999 n. 18 "Interventi regionali a sostegno dell'offerta turistica" "Programma annuale de-gli interventi 2000" - Approvazione della graduatoria e concessione dei contributi pag. 188



## TUTELA DELL'AMBIENTE

### Codice 22.6

#### D.D. 7 dicembre 2000, n. 740

Schemi domande autorizzazione all'esercizio ex art. 28 D.Lgs n. 22/97 e s.m.i.. Adeguamento D.D. n. 39 del 4.2.1999 e n. 409 del 10.9.1999 ai sensi D.G.R. n. 14-1234 del 6.11.2000 pag. 211

#### D.G.R. 18 dicembre 2000, n. 61 - 1774

Procedure e contenuti per la Valutazione di Impatto Ambientale del piano degli interventi per i Giochi Olimpici Invernali "Torino 2006" - Adozione ai sensi dell'art. 1, comma 4 L. 285/00 pag. 72

## TUTELA DEL SUOLO

### Codice 20.4

#### D.D. 5 ottobre 2000, n. 130

Manutenzione straordinaria su attrezzature del laboratorio geotecnico della Direzione Servizi Tecnici di Prevenzione. Fattura n. 71/2000 del 18/9/2000 di L. 480.000 della Ditta. Geom. Fernando Belladonna. Spesa L. 480.000 (cap. 10810/2000) pag. 178

### Codice 20.5

#### D.D. 16 ottobre 2000, n. 138

Legge 9.07.1908 n. 445 e sue successive modificazioni ed integrazioni. Legge 2.02.1974 n. 64 - art. 2. Lavori di restauro e risanamento di edificio residenziale in via Principe Amedeo, n. 8. Istanza della Signora Gianoglio Elia. Comune di Montaldo Scarampi (AT) pag. 178

### Codice 20.5

#### D.D. 16 ottobre 2000, n. 139

Legge 9.07.1908 n. 445 e sue successive modificazioni ed integrazioni. Legge 2.02.1974 n. 64 - art. 2. Lavori di completamento fabbricato ad uso civile abitazione con recupero di locali ex rurali ad uso residenziale, siti in Via G.B. Binello n. 87. Istanza della Signora Clara Marchetti. Comune di Montaldo Scarampi (AT) pag. 178

### Codice 20.1

#### D.D. 23 ottobre 2000, n. 141

Autorizzazione al Comune di Pinerolo, ai sensi dell'art. 18 della legge 64/1974, per la realizzazione "Nuovo Centro Congressi" pag. 178

## URBANISTICA

### Codice 19.8

#### D.D. 27 settembre 2000, n. 112

Contributi in conto capitale ai Comuni, loro consorzi e Comunità Montane per la formazione degli strumenti urbanistici e per il funzionamento degli uffici intercomunali di piano. Erogazione dei saldi ai Comuni aventi titolo. Impegno di spesa di L. 18.123.880 (capitolo 26640/00) pag. 177

### Codice 19.8

#### D.D. 4 ottobre 2000, n. 130

Art. 7, comma 3 bis, della L. 35/95. Erogazione di contributi integrativi ai Comuni alluvionati di cui ai D.P.C.M. 26 e 29 novembre 1994. Impegno di spesa di L. 50.811.250 (capitolo 15083/00) pag. 177

### Codice 19.1

#### D.D. 9 ottobre 2000, n. 133

Affidamento di incarico per lo svolgimento di una specifica ricerca sui temi delle riforme urbanistiche. Spesa di Lire 30.000.000 (cap. 10870/00) pag. 177

## USI CIVICI

#### D.G.R. 7 gennaio 2001, n. 25 - 1910

Nuove disposizioni in materia di usi civici pag. 74

### Codice 10.7

#### D.D. 19 ottobre 2000, n. 989

Comune di Premia (VCO). Mutamento temporaneo di destinazione d'uso, con concessione amministrativa novantanovenale, con relativa costituzione di servitù di passaggio, a favore della Soc. "SNAM S.p.A." dei terreni comunali gravati da uso civico, per complessivi mq. 61.550, per consentire il passaggio del nuovo metanodotto internazionale "Passo Gries - Mortara". Autorizzazione pag. 97

### Codice 10.7

#### D.D. 19 ottobre 2000, n. 990

Comuni di Giaglione - Oulx (TO). Realizzazione impianto Idroelettrico denominato Pont Ventoux - Susa in parte su terreni di uso civico. Autorizzazione pag. 97

### Codice 10.7

#### D.D. 27 ottobre 2000, n. 1017

Comune di Santa Maria Maggiore (VCO). Mutamento temporaneo novantanovenale di destinazione d'uso, di parte di complessivi mq. 1.530 dei terreni comunali gravati da uso civico distinti al NCT Fg. 37 mapp. 427 - 430 - 432 - 435 per consentire la realizzazione di un parcheggio pubblico. Autorizzazione pag. 100

### Codice 10.7

#### D.D. 6 novembre 2000, n. 1052

Comune di Caselette (TO). Mutamento temporaneo di destinazione d'uso, con concessione amministrativa cinquantennale, a favore di terzi di porzione di mq. 150.000 del terreno comunale gravato da uso civico distinto al NCT Part. 203 Fg. 1 mapp. 5 per ristrutturazione del Parco Turistico - ricreativo del Musinè. Autorizzazione pag. 103

### Codice 10.7

#### D.D. 6 novembre 2000, n. 1053

Comune di Oulx (TO). Sdemanializzazione, per la successiva alienazione alla Soc. ENEL, di porzione di mq. 60 del terreno comunale gravato da uso civico distinto al NCT Fg. 22 mapp. 419 (ex 50/c), per costruzione cabina elettrica di trasformazione al servizio della Fraz. Beaume. Autorizzazione pag. 103

**Codice 10.7****D.D. 14 novembre 2000, n. 1083**

Comune di Montecrestese (VCO). Nomina di Perito Istruttore per revisione progetto di legittimazione di terreni del demanio civico già redatto dal Geom. D. Marrone in data 10/02/1992 pag. 105

**ZOOTECNIA****Codice 12.1****D.D. 16 ottobre 2000, n. 149**

L.R. 63/78, art. 17, i). Manifestazioni zootecniche a carattere regionale. Erogazione contributi forfettari. Lire 75.000.000. Cap. 13260/2000 pag. 108

**Codice 12.1****D.D. 16 ottobre 2000, n. 150**

L.R. 63/78, art. 17, i). Manifestazioni zootecniche a carattere regionale. Erogazione contributi forfettari. Lire 40.000.000. Cap. 13260/00 pag. 108

**Codice 12.1****D.D. 25 ottobre 2000, n. 159**

L.R. 63/78, art. 16. Acconto alle Associazioni Provinciali Allevatori per la tenuta dei Libri Genealogici e l'effettuazione dei controlli funzionari anno 2000 L. 1.532.108.000. Cap. 13060/2000 pag. 109

**Codice 12.1****D.D. 25 ottobre 2000, n. 160**

L.R. 63/78, art. 16. Acconto alle Associazioni Provinciali Allevatori per la tenuta dei Libri Genealogici e l'effettuazione dei controlli funzionari anno 1999 L. 1.500.000.000. Cap. 13060/2000 pag. 109

**Codice 12.1****D.D. 25 ottobre 2000, n. 161**

L.R. 63/78, art. 16. Acconto alle Associazioni Provinciali Allevatori per la tenuta dei Libri Genealogici e l'effettuazione dei controlli funzionari anno 1998 L. 900.000.000. Cap. 13060/2000 pag. 109

**Codice 14****D.D. 2 ottobre 2000, n. 894**

D.G.R. n. 9 - 29911 del 13.4.2000. Spese di rappresentanza relative alla partecipazione a manifestazioni e fiere zootecniche. Impegno di L. 1.039.500 sul capitolo 10050 del bilancio regionale per l'anno 2000 pag. 162

## Parte I ATTI DELLA REGIONE

### LEGGI E REGOLAMENTI

Decreto del Presidente della Giunta Regionale 15 gennaio 2001, n. 1/R.

**Regolamento regionale recante: "Uso del marchio 'Piemonte Eccellenza Artigiana'"**

#### IL PRESIDENTE DELLA GIUNTA REGIONALE

Visto l'articolo 121 della Costituzione come modificato dalla legge costituzionale 22 novembre 1999, n. 1;

Visto l'articolo 29 della legge regionale 9 maggio 1997, n. 21;

Vista la deliberazione della Giunta regionale n. 4-1714 del 14 dicembre 2000;

Preso atto che il Commissario di Governo ha apposto il visto

*emana*

il seguente regolamento:

#### REGOLAMENTO D'USO DEL MARCHIO "PIEMONTE ECCELLENZA ARTIGIANA"

##### Art. 1.

*(Finalità)*

1. La stesura del presente regolamento si inserisce nel quadro normativo del capo IV della legge regionale 9 maggio 1997, n. 21 (Norme per lo sviluppo e la qualificazione dell'artigianato) predisposto dalla Regione Piemonte per la valorizzazione, la tutela, la promozione e lo sviluppo delle lavorazioni artigiane che presentano elevati requisiti di carattere artistico o che estrinsecano valori economici collegati alla tipicità dei materiali impiegati, delle tecniche di lavorazione, dei luoghi di origine o alla cultura anche di derivazione locale.

##### Art. 2.

*(Azioni)*

1. Tra le azioni e gli strumenti che la legge regionale indica per perseguire le finalità di cui sopra, all'articolo 28 si individua come fondamentale il riconoscimento, da parte delle Commissioni provinciali per l'Artigianato, di quelle imprese che, avendo i requisiti definiti dai Disciplinari di Produzione dei settori individuati con deliberazione della Giunta regionale n. 27-24980 del 6 luglio 1998, ottengono idonea annotazione nell'Albo delle imprese artigiane.

##### Art. 3.

*(Interventi)*

1. Tra gli interventi, di cui all'articolo 29 della l.r. 21/1997, è prevista la realizzazione di un marchio di qualità.

##### Art. 4.

*(Denominazione)*

1. Con la denominazione "Eccellenza Artigiana" si intende indicare l'impresa che ha ottenuto il riconoscimento e l'annotazione, ai sensi dell'articolo 28 della l.r. 21/1997

##### Art. 5.

*(Soggetti autorizzati all'utilizzo della denominazione)*

1. Ottengono tale denominazione quelle imprese e quei consorzi che, previo accertamento da parte delle Commissioni provinciali per l'artigianato, competenti per territorio, della rispondenza dei requisiti con i relativi disciplinari di produzione, avendo avuto l'approvazione, sono state annotate all'Albo delle imprese artigiane, quali imprese di "eccellenza artigiana".

##### Art. 6.

*(Marchio)*

1. Il marchio è stato realizzato per rappresentare ed esaltare lo storico ed imprescindibile intreccio tra l'artigianato e la cultura, le tradizioni e lo sviluppo del Piemonte.

2. Il marchio (in bianco e nero e a colori) che si allega come parte integrante del presente regolamento risulta costituito da un rettangolo a bordo nero contenente a sinistra lo stemma della Regione Piemonte, a destra il simbolo specifico dell'artigianato artistico, con al centro il logo "Piemonte Eccellenza Artigiana", accompagnato dalla base-line "Perché la qualità riconosciuta sia riconoscibile".

3. Ferma restando l'immagine grafica come sopra descritta, l'impresa è autorizzata ad utilizzare il marchio nella versione a colori o in bianco e nero nelle dimensioni più confacenti alle diverse esigenze.

##### Art. 7.

*(Registrazione marchio)*

1. La registrazione del marchio avviene ai sensi della normativa vigente.

##### Art. 8.

*(Soggetti autorizzati all'utilizzo del marchio)*

1. L'utilizzo del marchio è riservato in via esclusiva alle imprese che ottengono il riconoscimento di "Eccellenza artigiana" ai sensi dell'articolo 28 della l.r. 21/1997.

2. L'impresa è autorizzata a utilizzare il marchio dal momento dell'annotazione effettuata ai sensi dell'articolo 28 della l.r. 21/1997 e delle relative procedure di attuazione.

3. Le modalità di utilizzazione del marchio sono disciplinate dal presente regolamento.

4. L'impresa di "eccellenza artigiana" deve utilizzare il marchio nella forma e con le modalità anche grafiche previste, senza modificazione di sorta, esclusivamente per la propria impresa, essendo esclusa la facoltà di autorizzare terzi, compresi eventuali subfornitori ad utilizzare il marchio in qualunque modo o forma.

## Art. 9.

*(Modalità di utilizzo del marchio)*

1. L'uso e la pubblicizzazione del marchio può avvenire unicamente:

- a) in ogni documento di presentazione dell'impresa (quali ad esempio, carta intestata, biglietto da visita e fatture);
- b) in ogni iniziativa commerciale o pubblicitaria;
- c) negli stand presso fiere ed esposizioni;
- d) nel contesto dell'insegna dei propri laboratori.

## Art. 10.

*(Controlli e vigilanza)*

1. Le Commissioni provinciali per l'Artigianato, nell'ambito delle proprie competenze attinenti alla corretta tenuta dell'Albo delle imprese artigiane, possono in ogni momento verificare il permanere in capo all'impresa che abbia ottenuto il riconoscimento di "eccellenza artigiana" dei requisiti richiesti dai rispettivi disciplinari di produzione.

2. In caso di perdita dei requisiti richiesti dai disciplinari, la Commissione provinciale per l'Artigianato competente territorialmente, provvede ai sensi dell'articolo 45 della l.r. 21/1997 alla cancellazione dell'annotazione dell'impresa dall'Albo, sentito in ogni caso l'interessato.

3. Le Commissioni provinciali per l'Artigianato vigilano inoltre sull'osservanza del presente regolamento, sull'utilizzo del marchio da parte delle imprese.

4. Qualora si riscontri la non conformità dell'utilizzazione del marchio al regolamento d'uso ed alle prescrizioni dei disciplinari, la Commissione competente territorialmente diffida l'impresa dall'utilizzo in maniera irregolare del marchio invitandola ad adeguarsi al presente regolamento.

## Art. 11.

*(Parere UE)*

1. Ogni utilizzo del marchio "Piemonte Eccellenza Artigiana" rilevante ai fini commerciali è sospeso fino al conseguimento del parere favorevole dell'Unione europea.

Il presente regolamento regionale sarà pubblicato sul Bollettino Ufficiale della Regione.

E' fatto obbligo a chiunque spetti di osservarlo e farlo osservare.

Torino, addì 15 gennaio 2001

Enzo Ghigo

Allegato A  
Art. 6





## DECRETI DEL PRESIDENTE DELLA GIUNTA REGIONALE

Decreto del Presidente della Giunta Regionale 7 gennaio 2001, n. 1

**Legge regionale 12 novembre 1986 n. 46 e successive modificazioni ed integrazioni - Nomina della Commissione regionale per la realizzazione delle pari opportunità fra uomo e donna**

IL PRESIDENTE DELLA GIUNTA REGIONALE

(omissis)

*decreta*

la Commissione regionale per la realizzazione delle Pari Opportunità fra Uomo e Donna, istituita dalla legge regionale 12 novembre 1986 n. 46, integrata dalla legge regionale 22 luglio 1991 n. 33 e modificata e integrata dalla legge regionale 9 novembre 1995 n. 77, è costituita come segue:

Barbero Chiara (omissis)  
Cascarano Patrizia (omissis)  
Corbisiero Barbara (omissis)  
Dessanay Ivana (omissis)  
Eula Monica (omissis)  
Fantini Silvana (omissis)  
Mantini Anna (omissis)  
Minervini Calandri Marta (omissis)  
Pampuro Luciana (omissis)  
Pellerino Mariagrazia (omissis)  
Picco Valeria (omissis)  
Rainero Antonella (omissis)  
Rolle Giovanna (omissis)  
Siliquini Valeria (omissis)  
Simonetti Laura (omissis)  
Ribichini Eufemia (omissis)  
Saroglia Giuseppina (omissis)  
Seia Carmen (omissis)

La Commissione, ai sensi dell'art. 5 comma 2 della L.R. 46/86, elegge nel proprio ambito una Presidente, cui spetta i lavori della Commissione stessa, nonché due vicepresidenti.

La Commissione scade con il termine della legislatura, ai sensi dell'art. 4 della L.R. 46/86; la durata della carica e dei relativi poteri è disciplinata dall'art. 19 della legge regionale 23 marzo 1995 n. 39.

In caso di dimissioni di una delle competenti della Commissione il Consiglio Regionale provvede alla sostituzione entro il termine di 60 giorni dalla data delle dimissioni, ai sensi dell'art. 3, comma 4, della L.R. 46/86.

Le componenti della Commissione e le esperte/i - di cui può avvalersi ai sensi dell'art. 5 comma 3 della L.R. 46/86 - hanno diritto alla corresponsione dell'indennità prevista dalla Legge regionale 2 luglio 1976 n. 33.

Ai sensi dell'art. 5 comma 1 della L.R. 46/86, la Commissione esercita le sue funzioni in piena autonomia; può avere rapporti esterni e assumere iniziative di partecipazione, informazione e consultazione.

La Commissione ha sede presso l'Assessorato all'Industria, Lavoro, Formazione Professionale; ope-

ra nell'ambito della Direzione Formazione Professionale e Lavoro - Via Pisano, 6 10152 Torino.

La Regione fornisce la struttura a supporto della Commissione, nonché i mezzi idonei al funzionamento della stessa, come prevede l'art. 9 della L.R. 46/86.

Alla Commissione è assegnato un proprio capitolo di bilancio ai sensi dell'art. 10 della L.R. 46/86.

Enzo Ghigo

Decreto del Presidente della Giunta Regionale 9 gennaio 2001, n. 2

**Nomina della Commissione Regionale della cooperazione (L.R. 24/78)**

IL PRESIDENTE DELLA GIUNTA REGIONALE

(omissis)

*decreta*

che la Commissione Regionale della cooperazione, di cui all'art. 1 della L.R. 24/78, è così composta:

- Presidente: Giovanni Carlo Laratore, Assessore regionale competente in materia di cooperazione, delegato dal Presidente della Giunta Regionale;

- Cristiana Poggio, Giacomino Taricco, Giancarla Berta, in rappresentanza della Confederazione cooperative italiane (designati con lettera del 21/9/00, prot. n. 46110/15.10 del 28.9.2000);

- Ernesto Dalle Rive, Alberto Fasciolo, Paola Raviola, in rappresentanza della Lega nazionale cooperative mutue (designati con lettera del 12/10/2000, prot. n. 49400/15.10 del 20.10.2000);

- Bruno Poy, Roberto Tuninetti, Roberto Arscione, in rappresentanza dell'Unione nazionale cooperative italiane (designati con lettera del 24.11.2000, prot. n. 55037/15.10 del 27.11.2000);

- Stefano Scavino, Lucia Bergamin, Nicola Pantaleo, in rappresentanza dell'Associazione generale cooperative italiane (designati con lettera del 27/9/2000, prot. n. 46889/15.10 del 4.10.2000);

- Daniele Galli, Cesare Maurizio Valvo, Rosa Anna Costa, Antonino Saitta, Carmelo Palma, in rappresentanza del Consiglio Regionale del Piemonte (nominati con D.C.R. n. 38-30236 del 26.10.2000);

f) Vittorio Ferrero, in rappresentanza dell'I.R.E.S. (designato con lettera del 28.11.2000, prot. n. 57634/15.10 del 18.12.2000);

g) Loredana Cappelli, in rappresentanza della Finpiemonte (designata con lettera prot. n. 58422/15.10 del 21.12.2000).

Le funzioni di segretario della Commissione saranno svolte dalla Sig.ra Susanna Barreca, funzionario regionale in servizio presso il Settore Sviluppo dell'Imprenditorialità dell'Assessorato, all'Artigianato, Cooperazione, Cave e Torbiere, Autonomie Locali, Polizia locale.

Torino, 9 gennaio 2001

Enzo Ghigo

Decreto del Presidente della Giunta Regionale 9 gennaio 2001, n. 3

**Accordo di Programma per il trasferimento del 1° RE.LO.SU. della Caserma "Gamerra" di Venaria Reale (TO) alla Caserma "Morelli di Popolo" di Torino (art. 34, D.Lgs. n. 267 del 18 agosto 2000)**

IL PRESIDENTE DELLA GIUNTA REGIONALE

(omissis)

*decreta*

E' adottato l'Accordo di Programma, con i relativi allegati, avente ad oggetto il trasferimento del 1° RE.LO.SU. della Caserma "Gamerra" di Venaria Reale (TO) alla Caserma "Morelli di Popolo" di Torino, sottoscritto per il Ministro per i Beni e le Attività Culturali, dal Soprintendente per i Beni Ambientali e Architettonici, per la Regione Piemonte dal Direttore Regionale Patrimonio e Tecnico, per il Ministero delle Finanze dal Responsabile dell'Ufficio del Demanio di Torino, per il Ministero della Difesa dal Comandante del Comando Militare Regionale Piemonte.

La vigilanza e il controllo sull'esecuzione dell'Accordo e gli eventuali interventi sostitutivi sono esercitati dal Comitato Vigilanza. Il Comitato è composto dal Soprintendente per i Beni Ambientali e Architettonici, per la Regione Piemonte dal Direttore Regionale Beni Culturali, dal Responsabile dell'Ufficio del Demanio di Torino e dal Vice Comandante del Comando Militare Regionale Piemonte.

L'art. 9 dell'Accordo di Programma individua il Direttore Regionale Patrimonio e Tecnico quale responsabile del procedimento attuativo dell'Accordo.

Il presente provvedimento è pubblicato sul Bollettino Ufficiale della Regione Piemonte.

Torino, 9 gennaio 2001

Enzo Ghigo

## DELIBERAZIONI DELLA GIUNTA REGIONALE

Deliberazione della Giunta Regionale 5 dicembre 2000, n. 17 - 1533

**Affidamento incarico esecuzione prove tecniche per la definizione degli standard di qualità di prodotti di cui al D.M. 27.8.1999, n. 332. Accantonamento ed assegnazione di L. 14.800.000 (cap. 12180/2000) alla Direzione Controllo delle Attività Sanitarie**

(omissis)

LA GIUNTA REGIONALE

a voti unanimi ...

*delibera*

1. Di accantonare ed assegnare alla Direzione Controllo delle Attività sanitarie la somma di L. 11.500.000 + IVA (20%) per un importo totale di L.

14.800.000 , sul capitolo 12180 del Bilancio 2000, per le finalità di cui in premessa.

2. Di incaricare la Direzione 29 - Controllo delle Attività Sanitarie - ad adottare tutti gli ulteriori adempimenti necessari e conseguenti.

(omissis)

Deliberazione della Giunta Regionale 5 dicembre 2000, n. 18 - 1534

**L.R. 11.11.98 n. 32. Erogazione contributi al Comune di Mosso (BI). Prenotazione di spesa L. 30.000.000 (cap. 10915/2001)**

(omissis)

LA GIUNTA REGIONALE

a voti unanimi ...

*delibera*

sulla base delle motivazioni espresse in premessa ed ai sensi della l.r. 11 novembre 1998, n. 32, di prenotare la somma di L. 30 milioni sul capitolo 10915 (P. 100103) del bilancio pluriennale, relativamente all'anno 2001 per l'erogazione di contributi pari a L. 30 milioni riconosciuti, per il terzo anno successivo alla fusione, dalla Regione Piemonte al nuovo Comune di "Mosso", istituito nella provincia di Biella mediante fusione dei Comuni di Mosso S. Maria e Pistolesa.

La predetta somma di L. 30 milioni, assegnata alla Direzione Affari istituzionali e processo di delega, verrà impegnata con successiva determinazione dirigenziale e verrà erogata al nuovo Comune di "Mosso" il 1° gennaio 2001.

(omissis)

Deliberazione della Giunta Regionale 5 dicembre 2000, n. 19 - 1535

**Interpretazione della D.G.R. 54-873 del 18/9/2000 relativa a: Criteri e modalità per la distribuzione del fondo di cui all'art. 8 della L.R. 26/4/2000, n. 44**

(omissis)

LA GIUNTA REGIONALE

a voti unanimi ...

*delibera*

\* di precisare, relativamente alla lettera A) del punto 1° del dispositivo della D.G.R. n. 54-873 del 18/9/2000, che il contributo annuale concedibile per ciascuno degli anni 2000-2001, è da intendersi pari al 60% di quello concesso per l'anno 1999 anche per le altre forme associative che gestiscono altre funzioni e/o servizi comunali e che ottengano il provvedimento regionale di deroga di cui all'art. 6 della L.R. 44/2000.

(omissis)

Deliberazione della Giunta Regionale 5 dicembre 2000, n. 21 - 1537

**Assegnazione risorse finanziarie alla Direzione Regionale Formazione Professionale - Lavoro destinate al riscatto di attrezzature mediante accantonamento della somma di L. 32.000.000.= sul Cap. 20290 del Bilancio 2000**

(omissis)

LA GIUNTA REGIONALE

a voti unanimi ...

*delibera*

di assegnare, ai sensi della L.R. 51/97, la somma di L. 32.000.000.= alla Direzione Regionale Formazione Professionale - Lavoro destinata al riscatto delle attrezzature come previsto dalle deliberazioni in premessa richiamate.

Alla spesa di L. 32.000.000.= si fa fronte con accantonamento sul Capitolo 20290 del Bilancio 2000 (n. 101147/Acc).

Il Responsabile della Direzione Formazione Professionale - Lavoro, ai sensi dell'art.23 della L.R. 51/97, provvederà, mediante propria determinazione, ad assumere i necessari impegni di spesa.

(omissis)

Deliberazione della Giunta Regionale 5 dicembre 2000, n. 53 - 1568

**Accantonamento ed assegnazione alla struttura speciale Gabinetto della Presidenza della Giunta Regionale della somma di L.1.530.000.000 per l'attività 2000 del Settore Affari Internazionali e Comunitari. Capp. 11045, 11892, 11990, 20570 (bilancio 2000)**

(omissis)

LA GIUNTA REGIONALE

a voti unanimi ...

*delibera*

Per le motivazioni illustrate in premessa:

- di accantonare e di assegnare alla Struttura speciale "Gabinetto della Presidenza della Giunta Regionale" le somme di seguito elencate per la realizzazione degli interventi da realizzarsi nel corso dell'anno 2000 dalla Struttura stessa per il tramite del Settore Affari Internazionali e Comunitari:

11892

Spese dirette per il finanziamento degli interventi in materia di movimenti migratori (L.R. 1/87)

L. 50.000.000 Acc. 101184

11990

Interventi in materia di movimenti migratori (L.R. 1/87)

L. 50.000.000 Acc. 101185

11045

Fondo per la realizzazione di progetti individuati nel piano annuale per gli interventi a favore dei giovani

e per l'Istituzione dell'Osservatorio giovanile (L.R. 16/95)

L. 1.400.000.000 Acc. 101186

20570

Interventi per l'incentivazione dell'attività produttiva degli emigrati che rientrano (art. 14 della L.R. 1/87)

L. 30.000.000 Acc. 101187

(omissis)

Deliberazione della Giunta Regionale 5 dicembre 2000, n. 56 - 1571

**Controllo sugli atti delle AA.SS.RR.. ASL 2 di Torino. Atto n. 1268/DG/10/2000 del 06.11.2000 "Rinnovo convenzione tra la Scuola di Specializzazione in Igiene e Medicina Preventiva e l'ASL 2, per l'A.A. 2000/2001, in applicazione del disciplinare attuativo del protocollo d'intesa tra la Regione Piemonte e l'Università degli Studi di Torino per le Scuole di Specializzazione". Approvazione**

(omissis)

LA GIUNTA REGIONALE

a voti unanimi ...

*delibera*

\* di approvare l'atto dell'ASL 2 di Torino n. 1268/DG/10/2000 del 06.11.2000 avente ad oggetto "Rinnovo convenzione tra la Scuola di Specializzazione in Igiene e Medicina preventiva e l'ASL 2, per l'A.A. 2000/2001, in applicazione del disciplinare attuativo del protocollo d'intesa tra la Regione Piemonte e l'Università degli Studi di Torino per le Scuole di Specializzazione";

\* la comunicazione all'Azienda Sanitaria avverrà con le modalità e nei termini previsti dalla l.r. n. 31 del 30.6.1992 e successive modificazioni.

(omissis)

Deliberazione della Giunta Regionale 5 dicembre 2000, n. 57 - 1572

**Controllo sugli atti delle AA.SS.RR.. ASL 21 di Casale Monferrato. Atto n. 1479 del 25.10.2000 "Modifiche alla deliberazione D.G. n. 610 del 5.5.2000 "Convenzione con l'Università degli Studi di Padova per l'utilizzo dell'U.O.A. Sert quale struttura extrauniversitaria per la formazione degli specializzandi". Approvazione"**

(omissis)

LA GIUNTA REGIONALE

a voti unanimi ...

*delibera*

\* di approvare l'atto dell'ASL 21 di Casale Monferrato n. 1479 del 25.10.2000 avente ad oggetto "Modifiche alla deliberazione D.G. n. 610 del 5.5.2000: "Convenzione con l'Università degli Studi di Padova per l'utilizzo dell'U.O.A. Sert quale struttura extrauniversitaria per la formazione degli specializzandi";

\* la comunicazione all'Azienda Sanitaria avverrà con le modalità e nei termini previsti dalla l.r. n. 31 del 30.6.1992 e successive modificazioni.

(omissis)

Deliberazione della Giunta Regionale 5 dicembre 2000, n. 58 - 1573

**Controllo sugli atti delle AA.SS.RR.. ASL 3 di Torino. Atto n. 1511/007B/2000 del 30.10.2000 "Delib. n. 1042/007B/2000 del 19.07.2000 - Conv. svolg. tirocinii formaz. e orientam. studenti e/o laureati corsi laurea e diploma facoltà Scienze M.F.N. - Presa d'atto del cambiamento del Legale Rappresentante della Facoltà di Scienze M.F.N. dell'Università di Torino e modifica articolo 4 della Convenzione". Approvazione**

(omissis)

LA GIUNTA REGIONALE

a voti unanimi ...

*delibera*

\* di approvare l'atto dell'ASL 3 di Torino n. 1511/007B/2000 del 30.10.2000 avente ad oggetto "Delibera n. 1042/007B/2000 del 19.07.2000 ad oggetto "Convenzione per lo svolgimento di tirocini di formazione ed orientamento per studenti e/o laureati dei corsi di laurea e di diploma della Facoltà di Scienze M.F.N. di Torino e l'Azienda Sanitaria Locale 3 di Torino". Presa d'atto del cambiamento del Legale Rappresentante della Facoltà di Scienze M.F.N. dell'Università di Torino e modifica articolo 4 della convenzione";

\* la comunicazione all'Azienda Sanitaria avverrà con le modalità e nei termini previsti dalla l.r. n. 31 del 30.6.1992 e successive modificazioni.

(omissis)

Deliberazione della Giunta Regionale 5 dicembre 2000, n. 59 - 1574

**Controllo sugli atti delle AA.SS.RR.. ASL 3 di Torino. Atto n. 1489/003/2000 del 25.10.2000 "Bilancio consuntivo dell'esercizio 1999" come modificato e integrato con atto n. 1556/003/2000 del 14.11.2000. Approvazione**

(omissis)

LA GIUNTA REGIONALE

a voti unanimi ...

*delibera*

\* di approvare l'atto dell'ASL 3 di Torino n. 1489/003/2000 del 25.10.2000 avente ad oggetto "Bilancio consuntivo dell'esercizio 1999", come modificato e integrato con atto n. 1556/003/2000 del 14.11.2000 in quanto l'allegato Bilancio, parte integrante e sostanziale del medesimo, risulta redatto in conformità ai principi contabili di cui alla l.r. 18 gennaio 1995, n. 8 ed alle linee guida di cui alle DD.G.R. nn. 29-24445 del 28.4.1998, 1-28836 del 30.11.1999 e 2-448 del 13.7.2000;

\* di prendere atto che le risultanze contabili evidenziano una perdita di esercizio pari a L. 19.704.058.473 rinviando ai successivi provvedimenti statali e regionali di cui in premessa;

\* la comunicazione all'Azienda Sanitaria avverrà con le modalità e nei termini previsti dalla l.r. n. 31 del 30.6.1992 e successive modificazioni.

(omissis)

Deliberazione della Giunta Regionale 5 dicembre 2000, n. 60 - 1575

**Controllo sugli atti delle AA.SS.RR.. ASL 17 di Savigliano. Atto n. 1607 del 27.10.2000 "Deliberazione di approvazione del bilancio consuntivo esercizio 1999". Approvazione**

(omissis)

LA GIUNTA REGIONALE

a voti unanimi ...

*delibera*

\* di approvare l'atto dell'A.S.L. 17 di Savigliano n. 1607 del 27.10.2000 avente ad oggetto "Deliberazione di approvazione del bilancio consuntivo esercizio 1999" in quanto l'allegato Bilancio, parte integrante e sostanziale del medesimo, risulta redatto in conformità ai principi contabili di cui alla l.r. 18 gennaio 1995, n. 8 ed alle linee guida di cui alle DD.G.R. nn. 29-24445 del 28.4.1998, 1-28836 del 30.11.1999 e 2-448 del 13.7.2000;

\* la comunicazione all'Azienda Sanitaria avverrà con le modalità e nei termini previsti dalla l.r. n. 31 del 30.6.1992 e successive modificazioni.

(omissis)

Deliberazione della Giunta Regionale 5 dicembre 2000, n. 62 - 1577

**Controllo sugli atti delle AA.SS.RR.. ASL 1 di Torino. Atto n. 309/15/00 del 24.10.2000 "Disciplinare attuativo del Protocollo d'intesa tra la Regione Piemonte e l'Università degli Studi di Torino - Facoltà di Medicina e Chirurgia - a.a. 2000-2001: Scuola di Specializzazione in Patologia Clinica" come rettificato con atto n. 335/15/00 del 22.11.00. Approvazione**

(omissis)

LA GIUNTA REGIONALE

a voti unanimi ...

*delibera*

\* di approvare l'atto dell'ASL 1 di Torino n. 309/15/00 del 24.10.2000 avente ad oggetto "Disciplinare attuativo del protocollo d'intesa tra la Regione Piemonte e l'Università degli Studi di Torino - Facoltà di Medicina e Chirurgia - a.a.2000-2001: Scuola di Specializzazione in Patologia Clinica" come rettificato con atto n. 335/15/00 del 22.11.2000 ;

\* la comunicazione all'Azienda Sanitaria avverrà con le modalità e nei termini previsti dalla l.r. n. 31 del 30.6.1992 e successive modificazioni.

(omissis)



Deliberazione della Giunta Regionale 5 dicembre 2000, n. 65 - 1580

**Controllo sugli atti delle AA.SS.RR.. ASL 14 di Omegna. Atto n. 1295 del 30.10.00 "Conv. con il Centro di Psicologia e Analisi Transazionale - Scuola Spec. Psicoterapia Milano per espletamento attività tirocinio obbl. allievi in formaz. in Psicoterapia presso ASL 14 per quadriennio a decorrere A.A. 2000/2001". Approvazione**

(omissis)

LA GIUNTA REGIONALE

a voti unanimi ...

*delibera*

\* di approvare l'atto dell'ASL 14 di Omegna n. 1295 del 30.10.2000 avente ad oggetto "Convenzione con il centro di Psicologia e Analisi Transazionale - Scuola di Specializzazione in Psicoterapia di Milano per l'espletamento di attività di tirocinio obbligatorio di allievi in formazione in Psicoterapia presso l'ASL 14 di Omegna per la durata di un quadriennio a decorrere dall'Anno Accademico 2000/2001";

\* la comunicazione all'Azienda Sanitaria avverrà con le modalità e nei termini previsti dalla l.r. n. 31 del 30.6.1992 e successive modificazioni.

(omissis)

Deliberazione della Giunta Regionale 5 dicembre 2000, n. 68 - 1583

**Controllo sugli atti delle AA.SS.RR.. ASL 18 di Alba. Atto n. 2299 del 25.10.2000 "Bilancio consuntivo esercizio 1999". Approvazione**

(omissis)

LA GIUNTA REGIONALE

a voti unanimi ...

*delibera*

\* di approvare l'atto dell'A.S.L 18 di Alba n. 2299 del 25.10.2000 avente ad oggetto "Bilancio consuntivo esercizio 1999" in quanto l'allegato Bilancio, parte integrante e sostanziale del medesimo, risulta redatto in conformità ai principi contabili di cui alla l.r. 18 gennaio 1995, n. 8 ed alle linee guida di cui alle DD.G.R. nn. 29-24445 del 28.4.1998, 1-28836 del 30.11.1999 e 2-448 del 13.7.2000;

\* di prendere atto che le risultanze contabili evidenziano una perdita di esercizio pari a £ 13.234.979.364 rinviando ai successivi provvedimenti statali e regionali di cui in premessa;

\* la comunicazione all'Azienda Sanitaria avverrà con le modalità e nei termini previsti dalla l.r. n. 31 del 30.6.1992 e successive modificazioni.

(omissis)

Deliberazione della Giunta Regionale 5 dicembre 2000, n. 70 - 1585

**Controllo sugli atti delle AA.SS.RR.. ASO S. Luigi di Orbassano. Atto n. 1513 del 27.10.2000 "Delibera-**

**zione di approvazione del bilancio consuntivo esercizio 1999". Approvazione**

(omissis)

LA GIUNTA REGIONALE

a voti unanimi ...

*delibera*

\* di approvare l'atto dell'A.S.O S. Luigi di Orbassano n. 1513 del 27.10.2000 avente ad oggetto "Deliberazione di approvazione del bilancio consuntivo esercizio 1999" in quanto l'allegato Bilancio, parte integrante e sostanziale del medesimo, risulta redatto in conformità ai principi contabili di cui alla l.r. 18 gennaio 1995, n. 8 ed alle linee guida di cui alle DD.G.R. nn. 29-24445 del 28.4.1998, 1-28836 del 30.11.1999 e 2-448 del 13.7.2000;

\* di prendere atto che le risultanze contabili evidenziano una perdita di esercizio pari a £ 5.751.798.860 rinviando ai successivi provvedimenti statali e regionali di cui in premessa;

\* la comunicazione all'Azienda Sanitaria avverrà con le modalità e nei termini previsti dalla l.r. n. 31 del 30.6.1992 e successive modificazioni.

(omissis)

Deliberazione della Giunta Regionale 5 dicembre 2000, n. 86 - 1601

**Sostegno regionale in conto interessi su interventi di ristrutturazione degli immobili di Società di Mutuo Soccorso. Accantonamento di lire 400.000.000 (cap. 20462/2000)**

(omissis)

LA GIUNTA REGIONALE

a voti unanimi ...

*delibera*

- di autorizzare l'accantonamento (A. 101163) della somma di lire 400.000.000 a favore della Direzione Regionale ai Beni Culturali per contributi di sostegno in conto interessi su interventi di ristrutturazione degli immobili di Società di Mutuo soccorso, secondo quanto in premessa descritto.

All'accantonamento di L.400.000.000 si fa fronte sul capitolo 20462 inerenti contributi di sostegno regionale in conto interessi su interventi di ristrutturazione degli immobili di Società di Mutuo Soccorso.

(omissis)

Deliberazione della Giunta Regionale 5 dicembre 2000, n. 87 - 1602

**Contributi alle Società di Mutuo Soccorso e Cooperative ex Società di Mutuo Soccorso per interventi sugli immobili. Accantonamento di lire 1.000.000.000 (cap. 20460/2000)**

A relazione dell' Assessore Leo :

La L.R. n. 24 del 9 aprile 1990, che riconosce e promuove i valori storici, sociali e culturali delle



Società di Mutuo Soccorso piemontesi, dispone interventi finanziari per il recupero e l'utilizzo sociale del patrimonio delle medesime.

Per l'attuazione di tali fini all'art. 2, comma 1, vengono previsti contributi in conto capitale per la ristrutturazione e la manutenzione straordinaria degli immobili di proprietà delle Società, nonché per il rinnovo degli arredi, degli impianti e dei beni strumentali connessi all'attività sociale.

Per accedere a tali contributi è previsto che i soggetti interessati presentino regolare domanda alla Regione Piemonte con le modalità ed entro i termini stabiliti dalla sopra citata legge.

L'assegnazione e la quantificazione dei contributi deve tener conto dei seguenti criteri:

- \* misure di assegnazione previste dall'art. 2 della legge 24/90 e successiva modifica;

- \* numero di richieste presentate dalle varie province;

- \* entità della spesa prevista per gli interventi;

- \* eventuali finanziamenti già concessi negli ultimi anni in base alla legge medesima e importo di tali finanziamenti;

- \* disponibilità finanziarie ad integrazione della quota di spettanza della Società;

- \* attività svolta dalla Società in termini qualitativi e quantitativi;

- \* partecipazione della Società alle iniziative a livello regionale e ai programmi del Centro per lo studio e la documentazione delle Società di mutuo soccorso;

- \* necessita' di procedere al completamento di interventi avviati.

Vista la L.R. 55 del 27.11.2000 di variazione Bilancio 2000 e pluriennale 2000/2002.

Ritenuto di demandare a successiva determinazione tale assegnazione di contributi, vista la disponibilità sul capitolo 20460 dell'assestamento di bilancio 2000 si rende necessario procedere all'accantonamento della somma di L. 1.000.000.000 disponibile su tale capitolo.

Tutto ciò premesso e considerato, la Giunta Regionale, unanime,

*delibera*

- di approvare i criteri di assegnazione dei contributi alle Società di Mutuo Soccorso, di cui in premessa;

- di autorizzare l'accantonamento (A. 101162) della somma di L. 1.000.000.000 a favore della Direzione Regionale ai Beni Culturali per contributi alle Società di Mutuo Soccorso e Cooperative ex Società di Mutuo Soccorso per interventi sugli immobili secondo i criteri in premessa descritti;

- all'accantonamento di L. 1.000.000.000 si fa fronte sul capitolo 20460 inerente contributi alle Società di Mutuo Soccorso e Cooperative ex Società di Mutuo Soccorso per interventi sugli immobili.

(omissis)

Deliberazione della Giunta Regionale 5 dicembre 2000, n. 88 - 1603

**Interventi di recupero e restauro del patrimonio culturale. Prenotazione a favore della Direzione ai Beni Culturali delle somme di L.500.000.000 sul cap. 20465/2001, di L. 500.000.000 sul cap. 20465/2002 e**

## **di L. 250.000.000 sul cap. 20395/2001 del Bilancio Pluriennale 2000-2002**

(omissis)

LA GIUNTA REGIONALE

a voti unanimi ...

*delibera*

- di autorizzare, per le motivazioni indicate in premessa, le seguenti prenotazioni, a favore della Direzione ai Beni Culturali, sul bilancio pluriennale 2000-2002:

- \* L. 500.000.000 (P.101114) sul capitolo 20465/2001 a favore della Fondazione Cassa di Risparmio di Asti per interventi di ristrutturazione, riqualificazione e restauro di Palazzo Mazzetti;

- \* L. 500.000.000 (P. 100032) sul capitolo 20465/2002 a favore della Fondazione Cassa di Risparmio di Asti per la prosecuzione del medesimo intervento;

- \* L. 250.000.000 (P. 101115) sul capitolo 20395/2001 a favore dei Comuni di Carignano (TO) per interventi di edilizia ed impiantistica nel teatro/sala polivalente sito nell'area dell'ex lanificio Bona e di Ciriè (TO) per il recupero e il restauro della medievale torre d'angolo.

(omissis)

Deliberazione della Giunta Regionale 5 dicembre 2000, n. 89 - 1604

**L.R. 7 marzo 1989, n. 15 "Individuazione negli strumenti urbanistici generali di aree destinate ad attrezzature religiose - Utilizzo da parte dei Comuni del fondo derivante dagli oneri di urbanizzazione e contributi regionali per gli interventi relativi agli edifici di culto e pertinenze funzionali all'esercizio del culto stesso". Accantonamento di L. 4.000.000.000 (cap. 20390/00)**

A relazione dell' Assessore Leo :

La L.R. marzo 1989, n.15 disciplina i rapporti intercorrenti tra insediamenti abitativi e servizi religiosi ad essi pertinenti nel quadro delle attribuzioni spettanti rispettivamente ai Comuni e agli Enti istituzionalmente competenti in materia di culto della Chiesa cattolica e delle altre Confessioni religiose che abbiano una presenza organizzata, diffusa e consistente a livello nazionale e un significativo insediamento nella comunità locale di riferimento.

Visto il documento dell'Assessorato alla Cultura - direzione Beni Culturali - recante "obiettivi e indirizzi programmatici per il 1998 e il biennio 1999 - 2000" approvato dalla Commissione Consiliare in data 9 luglio 1998 e fatto proprio dalla Giunta regionale con D.G.R. n. 48 - 25094 del 20 luglio 1998 e, in particolare, il punto 1.2. "programmi di restauro e valorizzazione";

vista la legge regionale n.55 del 27/11/2000 di variazione al bilancio annuale 2000 e pluriennale 2000/2200;

vista la disponibilità sul cap. 20390/00 di L. 4.000.000.000, relativo a interventi regionali concernenti gli edifici di culto e le pertinenze funzionali relative all'esercizio del culto stesso, si propone di

accantonare la suddetta somma a favore della Direzione Beni Culturali;

considerato che il riparto complessivo verrà effettuato secondo i seguenti criteri:

a) il contributo regionale viene distribuito tra chiese appartenenti alla Confessione Cattolica, ad altre Confessioni e ad altri Enti sulla base del numero delle domande pervenute alla Regione;

b) per i contributi destinati alle chiese appartenenti alla Confessione cattolica, la quantificazione delle disponibilità finanziarie viene successivamente divisa per Province e poi per Diocesi sulla base delle domande presentate ed ammesse a contributo, del numero degli abitanti dei Comuni da cui sono state trasmesse le richieste, dell'entità del contributo erogato dai Comuni e di quella dei preventivi di intervento presentati.

Considerato inoltre che, ad effettuata individuazione dell'ammontare complessivo della somma destinata alle Confessioni cattoliche, si è tenuto conto, nell'attribuzione dei contributi, delle indicazioni delle Diocesi di competenza quali referenti a diretta conoscenza delle realtà delle singole Parrocchie;

Tutto ciò premesso, la Giunta Regionale, a voti unanimi resi nelle forme di legge,

*delibera*

- di approvare i criteri citati in premessa;
- di autorizzare, per le motivazioni di cui in premessa, l'adozione dei competenti provvedimenti e di assegnare l'accantonamento (A. 101160) di £ 4.000.000.000 a favore della Direzione Beni Culturali.

(omissis)

Deliberazione della Giunta Regionale 5 dicembre 2000, n. 90 - 1605

**Accantonamenti a favore della Direzione Beni Culturali. L. 300.000.000 cap. 11615/2000 - L. 600.000.000 cap. 11720/2000 - L. 2.500.000.000 cap. 11805/2000 - L. 300.000.000 sul cap. 11867/2000**

(omissis)

LA GIUNTA REGIONALE

a voti unanimi ...

*delibera*

di autorizzare, per le motivazioni di cui in premessa e per l'adozione dei competenti provvedimenti, i seguenti accantonamenti a favore della Direzione Beni Culturali:

\* L. 300.000.000 sul cap. 11615/2000 (A. 101152) per:

ricerche e studi, per la definizione di un circuito delle Residenze Sabaude, per una ricerca sui musei locali in Piemonte, per un progetto di ridefinizione del circolo degli artisti, per una ricerca sulla cooperazione nei servizi culturali e per servizi di informazioni, prenotazioni ed aggiornamento banche dati sui musei e beni culturali;

\* L. 600.000.000 sul cap. 11720/2000 (A. 101153) per:

interventi urgenti relativi ad attività, iniziative, manifestazioni di promozione e valorizzazione dei beni culturali, dei musei;

interventi a sostegno dell'editoria e per progetti che presentano un rilevante interesse regionale e che sono esecutivi di indirizzi di programmazione regionale desunti dal Programma Regionale di Sviluppo, dall'intesa istituzionali di programma, dal documento predisposto dall'Assessorato Cultura - Direzione Beni Culturali - "Obiettivi ed indirizzi programmatici per il 1998 e per il biennio 1999-2000";

La determinazione dell'importo da assegnare avverrà sulla base dell'istruttoria del progetto che contempra, ove possibile, il negoziato con il soggetto beneficiario;

interventi di inventariazione e catalogazione del patrimonio culturale di Enti ed Istituzioni culturali, da erogare secondo i criteri definiti nell'allegato (A) parte integrante e sostanziale della presente deliberazione, che si propone di approvare;

interventi a sostegno di iniziative seminariali, congressuali e di ricerca da erogare secondo i criteri approvati con D.G.R. n. 157-24758 del 03.05.1993 che vengono confermati con il presente atto.

\* L. 2.500.000.000 sul cap. 11805/2000 (A. 101155) contributo al Comitato per l'Ostensione Solenne della Sindone. Il beneficiario, le finalità, i criteri e gli indirizzi sono previsti dalla L.R. 58/97;

\* L. 300.000.000 sul cap. 11867/2000 (A. 101157) contributo annuo a favore dell'Associazione "Premio Grinzane Cavour". Il beneficiario, le finalità, i criteri e l'importo sono previsti da apposita convenzione approvata con D.G.R. n. 42-29944.

(omissis)

Deliberazione della Giunta Regionale 11 dicembre 2000, n. 80 - 1700

**Art. 3, comma 1 - bis del. D.Lgs 502/1992 e s.m.i. Principi e criteri per l'adozione dell'atto aziendale, per l'organizzazione ed il funzionamento delle Aziende Sanitarie Regionali**

A relazione dell' Assessore D'Ambrosio :

Premesso che:

- il D.Lgs. 229/1999 "Norme per la razionalizzazione del Servizio sanitario nazionale, a norma dell'articolo 1 della legge 30 novembre 1998, n. 419" ha modificato l'articolo 3, del D.Lgs. 502/1992 e successive modifiche, con il comma 1 bis, prevedendo per le Aziende unità sanitarie locali la costituzione in aziende con personalità giuridica pubblica e autonomia imprenditoriale;

- il medesimo decreto, come modificato dal D.Lgs. 168/2000, stabilisce, inoltre, che le Aziende disciplinano la loro organizzazione e il loro funzionamento con atto aziendale di diritto privato; contestualmente, individua i principali elementi che devono essere contenuti nell'atto aziendale, demandando alle disposizioni regionali la definizione dei principi e dei criteri per l'adozione del medesimo da parte del Direttore Generale;

- il comma 1-ter del citato D.Lgs. 229/1999 detta i criteri di riferimento per l'attività delle Aziende Sanitarie Regionali, le quali pertanto sono tenute a garantire equità nell'accesso ai servizi, appropriatezza ed efficacia negli interventi di prevenzione, cura e riabilitazione, efficienza ed economicità nella produzione e distribuzione di servizi e prestazioni.

Sono inoltre tenute al vincolo del pareggio del bilancio.

Dato atto che il D.Lgs. 229/1999, modificando ed integrando il D.Lgs. 502/92, ha consistentemente inciso sul precedente assetto organizzativo e che i principi e i criteri per l'adozione dell'atto aziendale devono riguardare l'organizzazione ed il funzionamento dell'Azienda nel suo complesso, con particolare riferimento a:

- organi ed organismi aziendali;
- articolazione distrettuale, dipartimentale e delle strutture operative;
- disciplina delle attribuzioni e dei compiti facenti capo alle direzioni ed ai dirigenti responsabili di struttura;
- rapporti con l'Università;
- disciplina dei contratti di fornitura di beni e servizi, ai sensi dell'art.3, comma 1-ter del D.Lgs. 502/92 modificato ed integrato.

Considerato che l'art. 3-ter del D.Lgs. 502/1992, così come modificato e integrato dal D.Lgs. 229/1999, introduce tra le competenze del Collegio Sindacale la vigilanza sull'osservanza della legge;

considerato, inoltre, che il D.Lgs. 286/1999 "Riordino e potenziamento dei meccanismi e strumenti di monitoraggio e valutazione dei costi, dei rendimenti e dei risultati dell'attività svolta dalle amministrazioni pubbliche, a norma dell'articolo 11 della legge 15 marzo 1997, n.59", all'art. 1 "Principi generali del controllo interno" stabilisce che le pubbliche amministrazioni, nell'ambito della rispettiva autonomia, si dotano di strumenti adeguati a:

- a) garantire la legittimità, regolarità e correttezza dell'azione amministrativa (controllo di regolarità amministrativa e contabile);
- b) verificare l'efficacia, efficienza ed economicità dell'azione amministrativa al fine di ottimizzare, anche mediante tempestivi interventi di correzione, il rapporto tra costi e risultati (controllo di gestione);
- c) valutare le prestazioni del personale con qualifica dirigenziale (valutazione della dirigenza);
- d) valutare l'adeguatezza delle scelte compiute in sede di attuazione dei piani, programmi e degli strumenti di determinazione dell'indirizzo politico, in termini di congruenza e obiettivi predefiniti (valutazione e controllo strategico).

Considerato che i criteri ispiratori dell'organizzazione e del funzionamento delle AA.SS.RR. devono essere dedotti, in via generale, dal quadro legislativo di cui al D.Lgs. 502/1992, così come modificato e integrato dal D.Lgs. 229/1999 e s.m.i., nonché dalla disciplina vigente in materia di organizzazione delle pubbliche amministrazioni, come dettata dal D.Lgs.29/1993 e s.m.i. e, nello specifico, dalla D.G.R. n. 27-26318 del 21.12.1998, così come integrata dalla D.G.R. n. 23-26782 dell' 8.3.1999.

Ritenuto, in base al citato quadro normativo, di individuare i principi generali ed i criteri per l'adozione dell'atto aziendale, in attuazione del citato art.3, comma 1-bis del D.Lgs.502/1992 e s.m.i., come definiti nell'Allegato A al presente provvedimento, quale parte integrante e sostanziale;

ritenuto inoltre di individuare i principi ed i criteri di organizzazione delle AA.SS.RR. come definiti nell'ambito dell'Allegato B, facente parte integrante e sostanziale del presente provvedimento, quale atto di riferimento e supporto metodologico per l'esercizio delle funzioni regionali di verifica e valutazione della programmazione aziendale rispetto alle risultanze della gestione.

Ritenuto di stabilire che l'atto aziendale viene adottato dal Direttore Generale, previa informazione sindacale ai sensi dell'art. 6 dei CC.CC.NN.LL. 1998 - 2001, entro 60 giorni dall'esecutività del presente provvedimento;

dato atto che la disciplina dei dipartimenti nelle Aziende integrate di cui al D.Lgs. 517/1999 ovvero nelle Aziende in cui sono presenti strutture complesse a Direzione Universitaria, viene definita d'intesa fra le Aziende Sanitarie Regionali e l'Università, previo parere della Commissione paritetica Regione-Università, che si esprimerà in merito alla congruità e coerenza dell'organizzazione prevista rispetto alle disposizioni stabilite dai vigenti protocolli d'intesa Università-Regione, in forma scritta entro 30 giorni dalla ricezione della richiesta.

Visti i D.Lgs. 502/1992 e 517/1993 e s.m.i.;

visto il D.Lgs. 29/1993 e s.m.i.;

visto il D.P.R. 23/7/1998 (P.S.N.1998-2000);

vista la L. 419/1998;

visti i D.Lgs. 229/1999 e 168/2000 di modifica e integrazione del D.Lgs. 502/1992;

visto il D.Lgs. 517/1999;

visti i CC.NN.LL. della dirigenza del S.S.N. (1998 - 2001);

visti i D.P.R. 270/2000, 271/2000 e 272/2000;

vista la L.R. 61/1997;

viste le DD.G.R. n. 27-26318 del 21.12.1998 e n. 23-26782 dell' 8.3.1999,

La Giunta regionale, a voti unanimi,

*delibera*

- di approvare, per le motivazioni in premessa illustrate:

a) i principi, i criteri ed i contenuti dell'atto aziendale di cui all'allegato A), facente parte integrante e sostanziale del presente provvedimento;

b) i principi e i criteri di organizzazione delle Aziende Sanitarie Regionali di cui all'allegato B), facente parte integrante e sostanziale del presente provvedimento;

- di stabilire che l'atto aziendale viene adottato dal Direttore Generale con le modalità e nei termini in premessa indicati;

- di stabilire che la disciplina dei dipartimenti nelle Aziende integrate di cui al D.Lgs. 517/1999, ovvero nelle Aziende in cui sono presenti strutture complesse a Direzione Universitaria, viene definita d'intesa fra le Aziende Sanitarie Regionali e l'Università, previo parere della Commissione paritetica Regione-Università, con le modalità in premessa esplicitate.

(omissis)

Allegato A

**Art. 3 comma 1 bis d. lgs. n. 502/92  
modificato ed integrato con  
d. lgs. n. 229/99 e d. lgs. n. 168/2000.**

**PRINCIPI, CRITERI E CONTENUTI**

**ATTO AZIENDALE**



## INDICE

Titolo I  
PRINCIPI, CRITERI E CONTENUTI  
DELL'ATTO AZIENDALE

## I.1 Principi

## I.2 Criteri per la definizione dell'atto aziendale e relativi contenuti

Titolo II  
ORGANIZZAZIONE E FUNZIONAMENTO  
DEGLI ORGANISMI  
DELLE AZIENDE SANITARIE REGIONALI

## A) COLLEGIO DI DIREZIONE

## B) CONSIGLIO DEI SANITARI

## C) ORGANO DI INDIRIZZO

## D) COMITATO DI DIPARTIMENTO

## SCHEMA TIPO DI ATTO AZIENDALE

TITOLO I  
PRINCIPI, CRITERI E CONTENUTI  
DELL'ATTO AZIENDALE

**I.1 Principi**

Il Servizio Sanitario Nazionale, nel rispetto della dignità della persona umana, del bisogno di salute, dell'equità nell'accesso all'assistenza, della qualità delle cure e della loro appropriatezza, dell'economicità nell'impiego di risorse, assicura, in coerenza con i principi e gli obiettivi indicati dalla legge n. 833/78, i livelli essenziali e uniformi di assistenza definiti dal Piano Sanitario Nazionale e da quello Regionale.

Le Aziende sanitarie sono preposte ad assicurare ed erogare ai cittadini l'assistenza sanitaria e socio sanitaria. Conseguentemente la loro organizzazione è finalizzata a garantire la soddisfazione dei bisogni sanitari della collettività locale di riferimento a livello di:

a) assistenza sanitaria collettiva negli ambienti di vita e di lavoro;

b) assistenza distrettuale;

c) assistenza ospedaliera.

L'organizzazione aziendale delle risorse umane, economiche e strumentali deve ispirarsi ai principi di efficacia, efficienza ed economicità, secondo i dettami del decreto legislativo n. 29/93, confermati dall'articolo 3, comma 1 ter del decreto legislativo n. 229/99 di modifica ed integrazione del decreto legislativo 502/92, compatibilmente alla complessità dell'Azienda stessa, espressa anche in termini di funzioni attribuite e di prestazioni erogate.

Il raggiungimento degli obiettivi di efficienza ed efficacia deve essere perseguito nel rispetto del vincolo di bilancio, attraverso l'equilibrio di costi e ricavi, compresi i trasferimenti di risorse finanziarie. Ogni centro di responsabilità organizzativa deve dotarsi di un sistema di rendicontazione analitica.

La programmazione aziendale deve prevedere la partecipazione degli enti locali e delle associazioni più rappresentative operanti in ambito sanitario e presenti sul territorio.

L'organizzazione aziendale deve essere articolata conformemente ai seguenti principi:

1) Sviluppo del processo di aziendalizzazione, realizzando modelli organizzativi che siano improntati a: principi imprenditoriali attenti alle esigenze di equilibrio di bilancio; sviluppo delle funzioni di pianificazione strategica, di responsabilizzazione su-

gli obiettivi, sui risultati e sull'adeguato impiego dei sistemi di controllo interno, nelle diverse articolazioni previste dalla normativa di riferimento e loro raccordo con i sistemi regionali di programmazione e di controllo.

2) Flessibilità organizzativa e procedurale che consenta: il raggiungimento di adeguati livelli di qualificazione ed economicità delle attività, l'uso appropriato delle risorse disponibili, la promozione ed il supporto ad attività valutative e di miglioramento della qualità dei processi di erogazione dei servizi e delle prestazioni, la tutela degli utenti, l'umanizzazione e la personalizzazione dell'assistenza, favorendo risposte alternative al ricovero ospedaliero, privilegiando l'assistenza a livello ambulatoriale, domiciliare, ospedaliera in day hospital e in day surgery, nonché risposte idonee a fronteggiare i fenomeni stagionali, momentanei o eccezionali di emergenza/urgenza.

3) Individuazione dei centri di autorità e delle corrispondenti linee di responsabilità (organizzativa, gestionale, tecnico-professionale e di budget).

4) Individuazione delle strutture organizzative e delle connesse dotazioni organiche sulla base dell'effettivo fabbisogno di funzionalità, di sviluppo organizzativo e di razionalizzazione necessario a garantire l'appropriato utilizzo delle risorse umane e strumentali, compatibilmente con le risorse economiche disponibili.

5) Valorizzazione delle risorse umane e professionali, pari opportunità in ordine all'accesso all'impiego, ai percorsi formativi, all'affidamento degli incarichi, allo sviluppo professionale. Sviluppo del sistema formativo aziendale per supportare le esigenze connesse all'implementazione dei processi aziendali di valutazione e miglioramento della qualità delle prestazioni.

6) Garanzia della legittimità, imparzialità e trasparenza dell'azione amministrativa, tutela e partecipazione dei cittadini, delle loro organizzazioni, delle forze sociali e degli organismi di volontariato, esattività, tempestività e diffusione dell'informazione.

7) Dipartimentalizzazione, attraverso lo sviluppo dei processi di aggregazione delle strutture sanitarie complesse e semplici a valenza dipartimentale, secondo le funzioni attribuite alle singole Aziende dal Piano Sanitario Regionale o definite negli accordi contrattuali.

8) Distrettualizzazione attraverso lo sviluppo di processi di articolazione del territorio aziendale finalizzati ad assicurare, alla popolazione di riferimento, l'accesso ai servizi e alle prestazioni sanitarie e socio-sanitarie.

9) Programmazione degli acquisti perseguendo, con lo sviluppo di adeguati strumenti di rilevazione e controllo nell'utilizzo delle risorse, obiettivi di razionalizzazione e contenimento dei costi.

**I.2 Criteri per la definizione dell'atto aziendale e relativi contenuti.**

L'atto aziendale, espressione della funzione organizzativa e di autogoverno dell'Azienda sanitaria, definisce le strategie per:

- l'organizzazione dell'Azienda, con l'individuazione delle strutture operative dotate di autonomia gestionale o tecnico professionale, soggette a rendicontazione analitica;

- il funzionamento dell'Azienda, comprese quelle relative all'individuazione dei soggetti capaci ad impegnare l'amministrazione verso l'esterno, nonché

gli ambiti di intervento regolabili con atti di diritto privato o con provvedimenti amministrativi.

L'atto aziendale deve quantomeno contenere e sviluppare i sotto elencati punti:

#### **1. Gli elementi identificativi dell'azienda.**

La sede legale, il logo, il patrimonio, la "mission".

#### **2. La disciplina delle attribuzioni degli organi aziendali e delle direzioni sanitarie amministrative.**

Dovrà esplicitarsi la distinzione tra le attività di indirizzo e controllo e quelle di gestione, anche in relazione ad eventuali deleghe attribuite ai direttori amministrativo e sanitario.

#### **3. La disciplina delle attribuzioni degli organismi aziendali**

- Collegio di Direzione
- Consiglio dei Sanitari
- Organo d'indirizzo (con riferimento alle Aziende Ospedaliere-Universitarie)
- Comitato di Dipartimento.

La disciplina delle attribuzioni e del funzionamento dei suddetti organismi dovrà essere coerente alle linee guida riportate nel Titolo II del presente documento ed alle vigenti deliberazioni regionali.

#### **4. L'articolazione dell'Azienda a livello centrale, distrettuale e ospedaliero.**

Dovranno esplicitarsi le articolazioni dell'Azienda a livello di distretto, con i relativi ambiti territoriali, e le sedi ospedaliere.

L'ambito territoriale del distretto deve essere adeguato alle specifiche esigenze di assistenza primaria proprie della comunità locale, garantendo risposte omogenee su tutto il territorio dell'A.S.L. ed evitando improprie frammentazioni nell'articolazione territoriale.

Il distretto, ai sensi dell'articolo 3-quater, comma 1 del decreto legislativo 502/92 e s.m.i., deve comunque comprendere una popolazione non inferiore ai 60.000 abitanti, fatte salve le eccezioni previste per le zone montane e per le aree estese, a bassa densità di popolazione residente.

Nell'articolazione delle funzioni distrettuali, deve essere esplicitata la distinzione fra le competenze e le conseguenti responsabilità connesse alla funzione di tutela del cittadino, in termini di governo della domanda, di garanzia dell'accesso ai servizi e di organizzazione del percorso sanitario e socio-sanitario e le competenze connesse alla gestione operativa ed all'erogazione delle prestazioni.

L'organizzazione ed il funzionamento dei distretti sono disciplinati in apposito regolamento aziendale.

#### **5. Le modalità d'identificazione dei dipartimenti e relative aggregazioni.**

L'individuazione dei dipartimenti dovrà essere effettuata, nell'osservanza delle modalità di cui al successivo punto 7, tenendo conto delle peculiarità organizzative, territoriali ed economiche, evitando, in ogni caso, la costituzione di dipartimenti nei quali confluisca una sola struttura complessa. Dovrà essere precisata, inoltre, la tipologia dei dipartimenti costituiti, le connessioni organizzative fra le strutture del dipartimento, tra i dipartimenti e gli altri livelli organizzativi aziendali. In apposito regola-

mento aziendale dovranno essere disciplinati l'organizzazione ed il funzionamento dei dipartimenti.

#### **6. La disciplina dei dipartimenti integrati con l'Università.**

Per le aziende ospedaliere in cui insiste la prevalenza del corso di laurea in medicina e chirurgia e quelle che posseggono i requisiti per esser sedi miste Università - Servizio Sanitario Nazionale, l'atto aziendale dovrà disciplinare le regole per: la costituzione, l'organizzazione ed il funzionamento dei dipartimenti integrati e delle strutture semplici e complesse a direzione universitaria. Analoga disciplina dovrà essere adottata dalle Aziende sanitarie locali per i presidi in cui insistono strutture complesse ad attività integrata. La suddetta disciplina, coerente con i protocolli d'intesa Università - Regione, è assunta d'intesa con l'Università.

#### **7. Le modalità d'identificazione delle strutture semplici e complesse.**

L'atto aziendale stabilisce i criteri per l'individuazione delle strutture complesse e semplici in modo correlato alle funzioni attribuite dal Piano Sanitario Regionale ed agli strumenti di programmazione.

Nella definizione delle strutture organizzative dovranno adeguatamente valutarsi le esigenze connesse alla loro razionalizzazione nell'ottica di gestione unitaria e dell'integrazione delle attività, evitando la frammentazione delle funzioni e tenendo conto dei livelli di attività legati alle ipotesi di sviluppo o di contrazione delle funzioni medesime, nell'ambito degli accordi contrattuali.

In relazione alle esigenze di unitarietà di gestione, il livello di specializzazione delle strutture dovrà essere supportato da adeguati volumi di attività e dovrà raccordarsi con i livelli di specializzazione già presenti o previsti negli atti di programmazione regionale. Per le strutture di degenza si dovrà inoltre avere particolare riguardo alle effettive dotazioni di posti letto ed ai loro tassi di occupazione.

La razionalizzazione organizzativa dovrà altresì garantire l'appropriato utilizzo delle risorse di personale, evitando incrementi delle dotazioni organiche non connessi ad effettive esigenze di reperimento di specifiche professionalità.

La funzione di direzione sanitaria dei presidi riuniti si configura ordinariamente in modo unitario quale struttura complessa. Le diverse sedi ospedaliere potranno articolare la medesima funzione in strutture semplici aggregate alla direzione sanitaria unica di presidio. La dimensione dei presidi ospedalieri, la complessità e rilevanza delle funzioni attribuite, con particolare riferimento alla presenza del DEA, potranno giustificare la configurazione delle Direzioni Sanitarie di singoli presidi quali strutture complesse. Nel caso, la funzione di coordinamento tra le strutture complesse è assicurata dal Direttore Sanitario dell'Azienda.

Il distretto si configura, di norma, come una struttura complessa. Nei casi, specificamente previsti al punto 4, in cui il bacino d'utenza comprenda una popolazione inferiore ai 60.000 abitanti, la complessità o meno della struttura viene valutata dall'Azienda stessa in relazione alle funzioni, ai compiti ed alle responsabilità attribuite.

Nella definizione delle strutture dovrà essere perseguita la razionalizzazione e la qualificazione delle prestazioni, con particolare riferimento a quelle ambulatoriali e domiciliari, assicurando adeguati livelli



di diffusione, specializzazione e accessibilità dei servizi. Tale fine sarà perseguito, anche attraverso: l'utilizzo di linee guida e di regolamenti interni che indichino il processo assistenziale con cui devono essere gestite le evenienze cliniche più frequenti o di maggiore gravità; la ricerca di adeguati livelli di interazione fra soggetti prescrittori e soggetti erogatori; il governo della domanda di prestazioni e l'adeguamento dell'offerta al bisogno reale ed alle risorse disponibili; l'appropriato impiego delle risorse strumentali, anche in termini del loro maggiore utilizzo orario.

Le funzioni e la dotazione organica attribuite a ciascuna articolazione (dipartimenti e strutture) dell'organizzazione aziendale, in coerenza con le previsioni dell'atto aziendale, dovranno essere individuate nell'ambito di apposito documento allegato e parte integrante dell'atto stesso. Il medesimo potrà essere aggiornato in attuazione delle previsioni del Piano attuativo locale e nei limiti dei volumi, delle tipologie della produzione annua prevista, nonché delle disponibilità di bilancio. Per le aziende ospedaliere integrate con l'Università l'organizzazione è disciplinata nel rispetto delle specifiche disposizioni legislative.

**8. I criteri e le modalità di conferimento degli incarichi dirigenziali. L'esplicitazione dei livelli di autonomia gestionale e tecnico professionale, anche con riferimento ai provvedimenti di gestione finanziaria e tecnico-amministrativa che impegnano l'Azienda verso l'esterno e connesse responsabilità**

La definizione dei criteri per il conferimento degli incarichi dovrà attenersi ai seguenti principi fondamentali:

- attribuzione della responsabilità del risultato in capo ai dirigenti;
- valutazione triennale a cura di un Collegio tecnico nominato dal Direttore generale e presieduto dal Direttore del dipartimento;
- rispetto dei requisiti ex D.P.R. n. 484/97 per gli incarichi di direzione di struttura complessa;
- attribuzione di compiti e decisioni che impegnano l'Azienda verso l'esterno ai Direttori amministrativo, sanitario, di presidio, di distretto e di struttura;
- ridefinizione della dotazione organica della dirigenza sanitaria a seguito della soppressione del lavoro a tempo definito e conseguente maggiore disponibilità di ore;
- definizione dei criteri e dei limiti per l'attribuzione di incarichi di struttura e professionali a tempo determinato;
- coerenza con le esigenze di quantificazione e disponibilità delle risorse finanziarie per l'attribuzione degli incarichi;
- indisponibilità dei posti in organico a seguito del conferimento di incarichi professionali e di struttura.

L'incarico di direttore del distretto è attribuito dal direttore generale, ai sensi dell'art. 3 sexies del decreto legislativo n. 502/92 e s.m.i., ad un dirigente dell'Azienda, sulla base della disciplina per l'attribuzione degli incarichi ai dirigenti responsabili di struttura prevista dal decreto legislativo n. 502/92 e s.m.i. e dai Contratti Collettivi Nazionali della Dirigenza del Servizio sanitario nazionale e dai criteri e modalità di cui al punto precedente.

Qualora l'incarico di direttore del distretto venga affidato ad un medico di medicina generale o ad un pediatra di libera scelta, deve essere previsto che la convenzione con lo stesso venga temporaneamente sospesa dal momento della nomina fino alla scadenza del mandato e che l'Azienda sanitaria locale provveda a nominare un sostituto che prenda in carico gli assistiti.

Nel documento aziendale di cui al punto precedente dovranno essere esplicitati i singoli livelli di autonomia e responsabilità attribuiti a ciascuna articolazione organizzativa.

**9. La disciplina dei contratti di fornitura di beni e servizi.**

L'attività contrattuale deve aver luogo nel rispetto dei principi della programmazione annuale degli acquisti dei beni e della fornitura dei servizi, della coerenza con il sistema budgetario, della trasparenza e della massima concorrenzialità, perseguendo costantemente gli obiettivi di efficacia, efficienza ed economicità.

L'atto aziendale deve disciplinare i criteri per l'affidamento di contratti per la fornitura di beni e servizi di importo inferiore a quello stabilito dalla normativa comunitaria, che deve essere effettuato nel rispetto di adeguate valutazioni di economicità misurato mediante indagini di mercato e confronti concorrenziali, tenuto conto altresì delle risultanze dell'osservatorio regionale prezzi o di analoghe strutture qualificate.

Il regolamento aziendale dovrà esplicitare i limiti e le modalità di ricorso alle diverse tipologie di contratto e le relative procedure. Dovranno altresì essere individuati i limiti economici entro i quali i responsabili delle strutture possono impegnare l'amministrazione.

**10. La disciplina dei controlli interni.**

Il controllo interno si articola nelle seguenti funzioni, svolte dagli organi, strutture ed uffici previsti dalla legge:

- a) il controllo di regolarità amministrativa e contabile;
- b) il controllo di gestione;
- c) la valutazione e l'autovalutazione del personale;
- d) la valutazione ed il controllo strategico.

La stratificazione delle responsabilità nell'ambito delle Aziende Sanitarie Regionali porta ad individuare i seguenti livelli di gestione:

- a) l'Azienda nel suo complesso;
- b) le macro-articolazioni organizzative dell'Azienda: i presidi ospedalieri, i distretti, i dipartimenti;
- c) le strutture complesse;
- d) le strutture semplici.

Rispetto a ciascun livello gestionale dovranno esplicitarsi gli strumenti di controllo, le procedure e le responsabilità connesse.

**11. Lo sviluppo del sistema informativo ed il suo raccordo con i sistemi di controllo interni ed esterni.**

Il sistema informativo aziendale deve essere organizzato in modo coerente con le esigenze conoscitive e valutative dei vari livelli di governo dell'attività sanitaria (Aziendale, Regionale e Nazionale) al fine di garantire la tempestività, la completezza e correttezza dei dati forniti.

**12. La disciplina della funzione qualità.**

L'Azienda individua le condizioni organizzative per lo sviluppo della funzione di valutazione e miglioramento della qualità avvalendosi di un apposito "Ufficio per la qualità", in staff alla Direzione Generale ed operante in stretto raccordo con le altre strutture organizzative aziendali.

Le politiche aziendali per la qualità, l'organizzazione del sistema qualità, le procedure tecniche e gestionali attuate per la sua realizzazione, vengono descritte in un apposito documento aziendale che le Aziende sanitarie regionali aggiornano periodicamente.

Annualmente, con il coinvolgimento delle varie strutture organizzative, in relazione ai vari processi aziendali, viene elaborato ed inserito nel piano di attività annuale il piano aziendale per la qualità, che individua, per le diverse unità organizzative e per i processi ad esse trasversali, i programmi di miglioramento selezionati che devono tradursi in specifici obiettivi.

**13. Le procedure di consultazione al fine della predisposizione degli atti di programmazione.**

Il processo di programmazione aziendale deve prevedere la consultazione delle parti interessate. L'atto aziendale descrive le competenze, le procedure ed i termini della consultazione-concertazione interna ed esterna.

**14. La previsione della regolamentazione interna.**

L'atto aziendale può rinviare alla regolamentazione interna la disciplina di specifici aspetti oltre a quelli la cui disciplina è già prevista nel presente provvedimento o dalla normativa statale o regionale.

**15. Le azioni di informazione, accoglienza, tutela e partecipazione degli utenti.**

Nell'osservanza delle disposizioni normative, l'atto aziendale dovrà individuare tutte le strategie e le azioni atte a sviluppare livelli adeguati di informazione, accoglienza, tutela e partecipazione degli utenti, delle loro organizzazioni e degli organismi di tutela dei diritti. Dovranno essere opportunamente individuati gli standard aziendali di qualità e le procedure per il loro monitoraggio nonché per la loro adeguata e tempestiva pubblicizzazione.

**16. Patrimonio.**

Il regolamento aziendale di amministrazione e gestione del patrimonio dovrà prevedere i criteri per la destinazione d'uso dei beni appartenenti al patrimonio disponibile, ai fini della loro salvaguardia, valorizzazione e redditività. Particolare attenzione deve essere riservata ai beni di interesse storico, artistico, scientifico, tecnologico, archivistico, bibliografico, naturalistico e di valore culturale.

**17. Gestione delle risorse tecnologiche.**

L'Azienda assicura modalità organizzative e procedure di programmazione degli acquisti e di manutenzione delle apparecchiature biomediche e dei dispositivi medici, che tengono conto dell'obsolescenza, adeguamento alle norme tecniche e disponibilità di nuove tecnologie per il miglioramento dell'assistenza sanitaria garantendo l'uso sicuro, economico ed appropriato delle apparecchiature e dei dispositivi.

**18. Verifiche di conformità dei contenuti dell'atto aziendale.**

Le Aziende sanitarie regionali recepiscono nei contenuti dell'atto aziendale gli indirizzi e applicano i criteri indicati dal presente documento. L'atto, espressione dell'autonomia aziendale, è immediatamente idoneo a produrre i propri effetti. I suoi contenuti richiamano la personale responsabilità del Direttore Generale. La Giunta Regionale ne verifica la conformità alle disposizioni di cui alla normativa vigente, al presente provvedimento ed alla programmazione regionale.

Per l'avvio del procedimento di verifica, l'atto aziendale, così come le successive modifiche ed integrazioni, unitamente al documento di cui al precedente punto 7, ultimo periodo, adottato con le modalità di cui alla presente deliberazione, viene depositato dal Direttore Generale dell'Azienda Sanitaria Regionale presso i competenti uffici della Giunta Regionale (Direzione Regionale "Controllo delle attività sanitarie" dell'Assessorato alla Sanità).

Le eventuali difformità riscontrate sono evidenziate dalla Giunta Regionale nel termine di 60 giorni dal deposito. L'attività istruttoria, espletata su iniziativa della Direzione Regionale controllo delle attività sanitarie, viene congiuntamente svolta dalle Direzioni dell'Assessorato Regionale alla sanità.

Sulla scorta dei rilievi effettuati, l'Azienda provvede alla regolarizzazione dei contenuti dell'atto ed al recepimento delle indicazioni Regionali nell'ambito del Piano attuativo locale.

Nell'ambito del potere generale di controllo delle attività l'Amministrazione Regionale può procedere in ogni tempo alla effettuazione di verifiche sui contenuti dei documenti e regolamenti aziendali che disciplinano le previsioni individuate negli atti aziendali.

TITOLO II  
ORGANIZZAZIONE E FUNZIONAMENTO  
DEGLI ORGANISMI DELLE  
AZIENDE SANITARIE REGIONALI

**A) COLLEGIO DI DIREZIONE**

Il Direttore generale, nell'espletamento delle funzioni di governo e di direzione strategica della gestione aziendale, si avvale del Collegio di direzione, nel quale sono rappresentate le articolazioni organizzative dell'Azienda. Il Collegio rappresenta a livello aziendale l'ambito di definizione, di mediazione e di sintesi delle attività negoziali che si sviluppano all'interno dell'Azienda tra le macro articolazioni: dipartimenti, distretti, presidi. Conseguentemente è composto dalle seguenti figure professionali: direttore sanitario, direttore amministrativo, direttori di distretto, direttori di dipartimento, direttori di presidio ospedaliero nonché i responsabili di ogni altra macro-articolazione prevista e disciplinata dalla normativa vigente.

L'atto aziendale ed il regolamento dovranno disciplinare le modalità di funzionamento del Collegio per l'espletamento delle competenze e delle attività a supporto della Direzione generale. In particolare, devono essere individuate le procedure per garantire l'assolvimento della funzione prioritaria propria del Collegio, che si sostanzia nel supporto al Direttore generale per il governo delle attività cliniche, la programmazione e valutazione delle attività tecnico sanitarie e di quelle ad alta integrazione sanitaria e delle altre così come vengono dettagliate dall'art.

17, comma 1, del decreto legislativo n. 502/92 e s.m.i.

### **B) CONSIGLIO DEI SANITARI**

L'organizzazione ed il funzionamento del Consiglio dei Sanitari sono disciplinati dalla vigente deliberazione della Giunta Regionale.

### **C) ORGANO DI INDIRIZZO**

Così come previsto all'art. 4, comma 4, del decreto legislativo n. 517/99, le Aziende sanitarie ospedaliere nelle quali insiste la prevalenza del corso di laurea in medicina e chirurgia devono istituire l'Organo di indirizzo quale struttura deputata a proporre iniziative e misure per assicurare la coerenza della programmazione generale dell'attività assistenziale dell'Azienda con la programmazione didattica e scientifica delle Università ed a verificare la corretta attuazione della programmazione. Nell'atto aziendale dovranno, d'intesa con il Rettore dell'Università, esplicitarsi le regole a garanzia dell'espletamento delle funzioni che l'organo è chiamato ad adempiere.

Il numero dei membri e la composizione dell'organo di indirizzo sono stabiliti dal protocollo d'intesa Università - Regione.

### **D) COMITATO DI DIPARTIMENTO**

#### **D.1 Criteri per la costituzione**

E' costituito dai responsabili delle strutture complesse e dai responsabili delle strutture semplici a valenza dipartimentale appartenenti a ciascun dipartimento.

Secondo la tipologia del dipartimento e l'organizzazione dell'Azienda possono, senza diritto di voto, partecipare alle sedute:

- a) i responsabili di strutture semplici facenti parte di strutture complesse appartenenti al dipartimento stesso;
- b) i responsabili di strutture, semplici o complesse, anche non appartenenti al dipartimento, ma con esso interagenti;
- c) i rappresentanti di enti, associazioni e categorie professionali che interagiscono con il dipartimento.

#### **D.2 Funzioni del Comitato di dipartimento**

Il Comitato di dipartimento elabora proposte in ordine a:

- a) modelli organizzativi del dipartimento;
- b) programmazione annuale delle attività dipartimentali con l'elaborazione degli obiettivi da realizzare nel corso dell'anno;
- c) promozione del razionale utilizzo del personale assegnato al dipartimento nell'ottica della integrazione dipartimentale;
- d) programmazione della gestione delle risorse sia umane che economiche assegnate al dipartimento;
- e) valutazione dei fabbisogni di risorse di personale e strumentali, con definizione delle priorità;
- f) gestione del "budget" assegnato al dipartimento;
- g) definizione dei modelli per la verifica e la valutazione della qualità dell'assistenza fornita;
- h) piani di aggiornamento e riqualificazione del personale, programmazione e coordinamento delle attività didattiche, di ricerca scientifica e di educazione sanitaria;

i) attribuzione di funzioni di natura professionale, di alta specializzazione, di consulenza, di studio e ricerca, ispettive, di verifica e controllo, ai dirigenti non responsabili di struttura;

j) regolamentazione attuativa dell'attività libero professionale.

Il Comitato di dipartimento inoltre:

- a) esprime il parere sulla proposta di istituzione di strutture semplici;
- b) valuta e propone al Direttore generale, tramite il Direttore di dipartimento, l'eventuale inserimento di altre strutture nel dipartimento;
- c) propone al Direttore generale una rosa di nominativi per la nomina a Direttore di dipartimento;
- d) adotta linee guida utili per il più corretto indirizzo diagnostico terapeutico;
- e) valuta ogni altro argomento sottopostogli dal Direttore del dipartimento o dai dirigenti delle strutture che lo costituiscono in relazione a problemi od eventi di particolare importanza

### **SCHEMA TIPO DI ATTO AZIENDALE**

**Titolo: Indicazioni di carattere generale ed elementi identificativi e caratterizzanti l'Azienda:**

- sede legale
- logo
- patrimonio
- scopo e missione; dichiarazioni etiche.

**Titolo: Organi Aziendali, organismi collegiali e relative attribuzioni:**

- direttore generale
- collegio sindacale
- direttore amministrativo e direttore sanitario
- collegio di direzione
- altri (consiglio dei sanitari, organo d'indirizzo, comitato di dipartimento).

**Titolo: Aspetti organizzativi dell'Azienda:**

- articolazione territoriale a livello centrale, distrettuale ed ospedaliero;
- modalità di identificazione dei dipartimenti e relative aggregazioni;
- disciplina degli eventuali dipartimenti integrati con l'Università;
- modalità d'identificazione delle strutture semplici e complesse e criteri per la loro istituzione;
- esplicitazione del livello di autonomia gestionale e tecnico professionale delle unità organizzative; criteri e modalità di conferimento degli incarichi.

**Titolo: Modalità di gestione, controllo e valorizzazione delle risorse:**

- procedure di consultazione al fine della predisposizione degli atti di programmazione;
- disciplina dei contratti di fornitura e servizi;
- disciplina dei controlli interni;
- sistema informativo e raccordo con i sistemi di controllo esterni;
- disciplina della funzione qualità;
- previsione della regolamentazione interna;
- azioni di informazione, accoglienza, tutela e partecipazione degli utenti;
- gestione delle risorse tecnologiche.

## Allegato B

**PRINCIPI E CRITERI DI ORGANIZZAZIONE DELLE AZIENDE SANITARIE REGIONALI****TITOLO I PRINCIPI E CRITERI PER L'ORGANIZZAZIONE E IL FUNZIONAMENTO DEI DIPARTIMENTI****LINEE GUIDA PER L'INDIVIDUAZIONE DEI DIPARTIMENTI**

Definizione di Dipartimento

Dipartimento strutturale

Dipartimento funzionale

Dipartimento integrato

Dipartimento interaziendale

**COMPITI E ATTIVITA' DEL DIPARTIMENTO**

DIRETTORE DI DIPARTIMENTO

RISORSE DEL DIPARTIMENTO

ORGANIZZAZIONE DEL DIPARTIMENTO

GRUPPI DI PROGETTO

DIPARTIMENTO DI EMERGENZA E ACCETTAZIONE (DEA)

CENTRALI OPERATIVE 118

DIPARTIMENTO DI PATOLOGIA DELLE DIPENDENZE (DPD)

DIPARTIMENTO DI SALUTE MENTALE (DSM)

DIPARTIMENTO MATERNO INFANTILE (DMI)

PRINCIPI E CRITERI PER IL COORDINAMENTO DEI DIPARTIMENTI OSPEDALIERI

SERVIZI TERRITORIALI

ORGANIZZAZIONE DIPARTIMENTALE DELLE STRUTTURE PRODUTTIVE TERRITORIALI ED AMBULATORIALI

**TITOLO II CRITERI PER L'ORGANIZZAZIONE E IL FUNZIONAMENTO DEL DISTRETTO**

FUNZIONI E RISORSE DEL DISTRETTO

IL DIRETTORE DEL DISTRETTO

L'UFFICIO DI COORDINAMENTO DELLE ATTIVITA' DISTRETTUALI

IL PROGRAMMA DELLE ATTIVITA' DISTRETTUALI

IL COMITATO DEI SINDACI DI DISTRETTO

EVOLUZIONE ORGANIZZATIVA DISTRETTUALE

- Il Distretto nell'attuale momento di transizione

- Strumenti per l'organizzazione del Distretto a regime

**PRINCIPI E CRITERI PER L'INDIVIDUAZIONE DEI DISTRETTI****TITOLO III CRITERI PER IL COORDINAMENTO PROGRAMMATICO AI FINI DELL'ATTUAZIONE DELLE STRATEGIE AZIENDALI**

INDIRIZZO GENERALE SULLE STRATEGIE AZIENDALI

ORGANIZZAZIONE E COORDINAMENTO TRA LE FUNZIONI DI TUTELA E DI PRODUZIONE

FUNZIONE DI PRODUZIONE

FUNZIONE DI PROGRAMMAZIONE STRATEGICA

ATTUAZIONE DELLA PROGRAMMAZIONE STRATEGICA

**TITOLO IV CONTROLLO E QUALITA'****CONTROLLI INTERNI****VALUTAZIONE E MIGLIORAMENTO DELLA QUALITA'****TITOLO I****PRINCIPI E CRITERI PER L'ORGANIZZAZIONE E IL FUNZIONAMENTO DEI DIPARTIMENTI****LINEE GUIDA PER L'INDIVIDUAZIONE DEI DIPARTIMENTI****DEFINIZIONE DI DIPARTIMENTO**

Il Dipartimento è costituito da strutture omogenee, omologhe, affini o complementari, che perseguono comuni finalità e sono quindi tra loro interdipendenti, pur mantenendo la propria autonomia e responsabilità professionale. Le strutture costituenti il Dipartimento sono aggregate in una specifica tipologia organizzativa e gestionale, volta a dare risposte unitarie, flessibili, tempestive, razionali e complete rispetto ai compiti assegnati. A tal fine adottano regole condivise di comportamento assistenziale, didattico, di ricerca, etico, ed economico.

L'art. 17 bis del decreto legislativo 502/92 così come modificato e integrato dal decreto legislativo 229/99 :

- definisce l'organizzazione dipartimentale come il modello ordinario di gestione operativa di tutte le attività delle Aziende Sanitarie;

- stabilisce che il Dipartimento è una aggregazione di strutture complesse .

- prevede l'attribuzione di responsabilità ai Dipartimenti, sia professionale in materia clinico-organizzativa e della prevenzione, sia di tipo gestionale in ordine alla razionale e corretta programmazione e gestione delle risorse assegnate per la realizzazione degli obiettivi.

I Dipartimenti possono essere definiti strutturali, funzionali, integrati, interaziendali; comunque siano definiti rappresentano il modello operativo dell'Azienda e svolgono attività professionali e gestionali mediche, tecnico-sanitarie e tecnico-amministrative. Ad essi sono assegnate le risorse necessarie all'assolvimento delle funzioni attribuite.

Le modalità organizzative finalizzate a coordinare una particolare azione per raggiungere determinati obiettivi di un processo sanitario, meglio conosciuti come progetti finalizzati e, a volte, denominati impropriamente "Dipartimenti per obiettivo", non costituiscono Dipartimento ai sensi della sopra menzionata normativa.

L'organizzazione dipartimentale è predeterminata solo nei casi specificatamente previsti dalla legge o dalle indicazioni regionali (Dipartimento di prevenzione, salute mentale, ecc.).

Pertanto, in sede di adozione dell'atto aziendale di diritto privato l'Azienda Sanitaria individua le strutture complesse da aggregare in Dipartimenti . I Dipartimenti strutturali presuppongono l'aggregazione di strutture complesse preferibilmente secondo il modello delle aree funzionali omogenee. Altre aggregazioni organizzative devono trovare esplicita motivazione nell'ambito della programmazione aziendale.

Vengono inoltre aggregate ai Dipartimenti le strutture "semplici" a valenza dipartimentale, attivate per funzioni attribuite all'Azienda dal P.S.R. e non convenientemente esercitabili da strutture complesse già esistenti, o per attività svolte a favore di



una pluralità di strutture complesse (es. blocco operatorio, pronto soccorso).

Le altre strutture "semplici", quali articolazioni di quelle complesse, sono già comprese nella struttura principale aggregata.

Gli obiettivi che si intendono perseguire attraverso la realizzazione dell'organizzazione dipartimentale, tenendo conto di quanto disposto dalla legge 10.8.2000, n. 251 relativamente alle professioni sanitarie infermieristiche, tecniche, della riabilitazione, della prevenzione e della professione ostetrica, sono:

- \* la razionalizzazione dell'utilizzo delle risorse umane e tecnologiche, dei posti letto, dei materiali di consumo e dei servizi sanitari intermedi;

- \* il miglioramento dell'efficienza gestionale dei processi di coordinamento e di controllo, della qualità delle prestazioni erogate, del livello di umanizzazione delle strutture interne al singolo Dipartimento, del rapporto tra direzione generale e direzione delle singole strutture;

- \* il miglioramento e l'integrazione dell'attività di formazione e aggiornamento;

- \* la razionalizzazione e lo sviluppo dei percorsi diagnostici e terapeutici e di quelli volti a garantire la continuità assistenziale anche all'esterno dei Dipartimenti.

#### DIPARTIMENTO STRUTTURALE

L'individuazione dei Dipartimenti dovrà essere funzionale all'Azienda e tenere conto della complessità della stessa, della sua estensione sul territorio, delle caratteristiche geomorfologiche, del numero di strutture complesse presenti e degli obiettivi che queste ultime debbono conseguire.

Ferma restando la competenza delle Aziende nel definire numero e tipologia dei Dipartimenti strutturali, la creazione di questa sovrastruttura trova ragione d'essere quando serve a razionalizzare, in termini sia di efficienza che di economicità, i rapporti fra diverse strutture organizzative non altrimenti aggregabili.

Inoltre l'aggregazione delle strutture operative deve garantire la possibilità di scelta del Direttore di Dipartimento.

Esemplificando, i criteri di preposizione dei Dipartimenti possono essere:

- a) Le Aree funzionali  
es.: Medicina, Chirurgia, Diagnostica;
- b) Il Settore nosologico  
es.: Salute mentale; Malattie Infettive.
- c) Le funzioni di supporto e tecnico-amministrative  
es. Farmaceutica, ecc.

L'Azienda nell'ambito della sua autonomia può attivare altre forme di collegamento fra diverse strutture organizzative, quali, ad esempio i "gruppi di progetto".

#### DIPARTIMENTO FUNZIONALE

Anche il Dipartimento funzionale va inteso come aggregazione di strutture complesse. Non esiste un modello predefinibile di aggregazione in quanto l'esigenza, o l'opportunità, di costituire un Dipartimento funzionale finalizzato al raggiungimento di uno specifico obiettivo trova fondamento, di volta in volta, in norme nazionali (es. Dipartimento Emergenza e Accettazione), nelle esigenze della singola Azienda (es. Dipartimento trapianti d'organo) o nell'opportunità di aggregare strutture complesse o

semplici a valenza dipartimentale totalmente indipendenti fra loro, al fine di raggiungere un determinato obiettivo o assicurare in modo ottimale la continuità diagnostica e terapeutica ai pazienti (es: Dipartimento Riabilitazione, Oncologia, Cardio-vascolare, ecc.).

Una medesima struttura, complessa o semplice a valenza dipartimentale, può far parte di più Dipartimenti funzionali, oltre, naturalmente, che del proprio Dipartimento strutturale.

La partecipazione di una struttura ad un Dipartimento funzionale è subordinata al consenso del proprio Dipartimento strutturale.

Al fine di non appesantire l'assetto organizzativo aziendale e contenere la spesa, la costituzione dei Dipartimenti funzionali deve essere mirata e documentata evitando duplicazioni di funzioni e ove possibile, la partecipazione a più Dipartimenti della medesima struttura.

Qualora se ne ravvisi la convenienza, può entrare a far parte del Dipartimento funzionale non una singola struttura ma l'intero Dipartimento strutturale cui la medesima appartiene. In tal caso entrerà a far parte del Comitato di Dipartimento il Direttore del Dipartimento strutturale stesso.

Ai Dipartimenti funzionali si applicano, per quanto compatibili, i criteri e le modalità organizzative rappresentati per i Dipartimenti strutturali, compresa l'assegnazione di risorse per l'assolvimento delle funzioni attribuite.

E' comunque indispensabile che si utilizzi un sistema informativo tale da monitorare l'attività del Dipartimento, con particolare riguardo al numero e alla tipologia delle prestazioni effettuate dalle diverse strutture, o Dipartimenti strutturali, a favore del Dipartimento stesso.

#### DIPARTIMENTO INTEGRATO

Si definiscono Dipartimenti integrati quelli che aggregano strutture a direzione universitaria e del S.S.N. secondo i principi previsti dal protocollo d'intesa Università-Regione.

#### DIPARTIMENTO INTERAZIENDALE

Il Dipartimento interaziendale aggrega strutture complesse e semplici a valenza dipartimentale che appartengono ad Aziende diverse. Affinché esista tale tipologia dipartimentale devono sussistere:

- \* motivazione, finalità e obiettivi della costituzione del Dipartimento interaziendale.
- \* Individuazione delle Strutture complesse e Strutture semplici che costituiscono il Dipartimento,
- \* Individuazione dell'Azienda prevalente.
- \* Contratto tra le parti, con contestuale approvazione del regolamento. Il contratto regola i rapporti tra le parti (personale, strutture, apparecchiature, posti letto, obiettivi, incentivi, responsabilità ecc...) nonché gli aspetti economici. Il regolamento definisce gli aspetti organizzativi.

\* Nomina del Direttore di Dipartimento. Il Direttore di Dipartimento viene nominato dall'Azienda Sanitaria prevalente, su proposta del Comitato di Dipartimento.

#### COMPITI E ATTIVITA' DEL DIPARTIMENTO

Complessivamente, i compiti del Dipartimento possono riassumersi in:

- \* coordinamento ed organizzazione dell'attività di assistenza;



- \* formazione e aggiornamento;
- \* didattica;
- \* ricerca;
- \* educazione ed informazione sanitaria;
- \* verifica della qualità;
- \* organizzazione rapporti con l'utenza.

Le attività del Dipartimento, in particolare, sono riconducibili:

- \* gestione del piano annuale delle attività e dell'utilizzazione delle risorse disponibili assegnate al Dipartimento;

- \* valutazione e verifica della qualità dell'assistenza fornita, che dovrà essere assicurata adottando metodiche diverse quali, tra le altre, la VRQ o il Medical Audit, quest'ultimo finalizzato all'esame collegiale delle informazioni ottenute dall'esperienza professionale e/o dalle cartelle cliniche allo scopo di:

- valutare l'assistenza fornita ai pazienti;
- verificare le procedure ed i risultati ottenuti;
- migliorare le proprie conoscenze;
- ottimizzare, in modo razionale, l'utilizzo delle risorse disponibili;

- \* utilizzazione ottimale dei posti letto, degli spazi assistenziali, del personale e delle apparecchiature, che deve essere finalizzata ad una migliore gestione delle risorse a disposizione al fine di consentire una più completa assistenza al malato unitamente ad una razionalizzazione dei costi;

- \* coordinamento con le relative attività extraospedaliere per una integrazione dei servizi dipartimentali con quelli del territorio ed in particolare con i Distretti e con i medici di medicina generale e pediatri di libera scelta, ai quali spetta il compito di rappresentare il punto di ingresso dell'assistito nel circuito ospedaliero nonché l'indispensabile ruolo di figure di raccordo tra ospedale e territorio. Tale raccordo garantisce la definizione del piano di dimissione del paziente, gli interventi domiciliari e i successivi follow-up, nonché l'assistenza medica nelle RSA, in funzione della continuità assistenziale;

- \* organizzazione dell'attività libero-professionale, intesa come interesse convergente del paziente (libera scelta) del medico e dell'Azienda, sulla base delle indicazioni contenute nel decreto legislativo 502/92 e successive modifiche ed integrazioni e del DPCM 27.3.2000;

- \* studio, applicazione e verifica di sistemi protocolli, per conferire la maggiore possibile omogeneità alle procedure organizzative, assistenziali e di utilizzo delle apparecchiature;

- \* promozione di iniziative finalizzate alla umanizzazione dell'assistenza all'interno delle strutture dipartimentali;

- \* studio e applicazione di sistemi integrati di gestione, anche attraverso il collegamento informatico all'interno del Dipartimento e tra Dipartimenti, allo scopo di consentire l'interscambio di informazioni ed immagini, l'archiviazione unificata e centralizzata dei dati, nonché l'utilizzazione della telematica secondo gli sviluppi che la tecnologia nel tempo consentirà;

- \* individuazione e promozione di nuove attività o di nuovi modelli operativi nello specifico campo di competenza;

- \* organizzazione della didattica.

#### DIRETTORE DI DIPARTIMENTO

Compete al direttore del Dipartimento:

a) predisporre la proposta di piano di attività annuale, correlandolo all'utilizzo delle risorse disponibili;

b) negoziare con la Direzione Generale il budget;

c) assicurare il funzionamento del Dipartimento, attuando i modelli organizzativi proposti dal Comitato di Dipartimento;

d) promuovere le verifiche periodiche sulla qualità, secondo il modello prescelto dal Comitato di Dipartimento;

e) controllare l'aderenza dei comportamenti con gli indirizzi generali definiti dal Comitato di Dipartimento nell'ambito: dell'assistenza sanitaria, della gestione del personale, dei piani di ricerca, di studio e di didattica;

f) rappresentare il Dipartimento nei rapporti con il Direttore Generale, il Direttore Amministrativo, il Direttore Sanitario, il Direttore del Presidio e con organismi esterni, ove sia previsto che il Dipartimento operi in coordinamento o collegamento con gli stessi;

g) gestire le risorse attribuite al Dipartimento secondo le indicazioni del Comitato di Dipartimento.

#### RISORSE DEL DIPARTIMENTO

Per ogni Dipartimento, oltre a definire i compiti e le relative attività, è necessario individuare le risorse da assegnare in termini di:

- \* posti letto;
- \* personale;
- \* strutture edilizie;
- \* attrezzature;
- \* risorse economico-finanziarie.

Le risorse vanno distinte in tre sub aree:

- \* risorse assistenziali proprie delle singole strutture complesse o semplici appartenenti al Dipartimento;

- \* risorse assistenziali comuni del Dipartimento;

- \* risorse necessarie al funzionamento del Dipartimento.

In una visione strutturale del Dipartimento, dove le strutture sono aggregate dal punto di vista gestionale e funzionale, si ritiene di poter indicare schematicamente la seguente distribuzione delle risorse:

a. Alle singole strutture complesse e semplici a valenza dipartimentale vengono assegnati:

- \* il personale laureato, medico e non medico;

- \* il personale tecnico ed infermieristico con competenze ed esperienze specifiche nelle singole strutture;

- \* gli spazi da questo occupati per le attività esclusive della struttura e l'indicazione dei posti letto mediamente utilizzabili;

- \* le attrezzature esclusivamente utilizzate dalla struttura.

b. Al Dipartimento vengono assegnati:

- \* il personale infermieristico, il personale tecnico, nonché altre figure professionali necessarie alla funzionalità della specifica tipologia del Dipartimento o non assegnate ad alcuna struttura complessa;

- \* gli operatori tecnici di assistenza;

- \* gli spazi operativi, di degenza, di supporto;

- \* le attrezzature utilizzate da più di una struttura;

- \* i programmi, i progetti, i piani di Dipartimento;

- \* le risorse economiche necessarie per raggiungere gli obiettivi fissati.

c. Per il funzionamento del Dipartimento vengono assegnati:

- \* il personale amministrativo, dedicato alle attività gestionali;

- \* il personale di supporto segretariale, con le relative dotazioni strumentali;

- \* gli spazi per la direzione ed il coordinamento del Dipartimento, compresi gli organi di gestione del Dipartimento stesso, nonché quelli previsti dall'Allegato 2A della D.C.R. n. 616/99 relativi: agli spazi per studio, ricerca, didattica, audit proporzionali alle attività del Dipartimento, comprensivi di aule e sale riunioni, segreteria, archivi;

- \* il sistema informativo, informatico e telematico del Dipartimento;

- \* i beni e servizi necessari al funzionamento del Dipartimento.

Per quanto riguarda le attività culturali e didattiche, compresa la biblioteca, le scelte circa la loro collocazione parziale o totale nell'ambito dipartimentale, sarà in funzione delle possibilità e delle scelte effettuate a livello aziendale.

Il budget del Dipartimento è costituito sulla base di distinte voci relative ai costi delle risorse umane, tecniche e strutturali assegnate, nonché ai consumi previsti per beni e servizi, ivi compresi farmaci, emoderivati, emocomponenti, presidi, protesi, reattivi, mezzi di contrasto, etc...

Dovrà inoltre comprendere, separatamente, eventuali finanziamenti per programmi e progetti dipartimentali, per attività di formazione ed aggiornamento, didattica e ricerca.

Analogamente il Direttore Generale, con riferimento alla pianificazione aziendale, concorda con i Direttori di Dipartimento e di Presidio i programmi ed i progetti annuali, compresi quelli di natura interdipartimentali.

Il responsabile del Dipartimento, a sua volta, sulla base di tali indicazioni e sentito il Comitato di Dipartimento, articola al suo interno il budget assegnato, destinando specifiche risorse alle Strutture, dopo aver concordato, con i rispettivi responsabili, i programmi ed i piani di attività annuali che le singole strutture svolgeranno nell'ambito degli obiettivi programmati dal Dipartimento.

Le risorse, nel loro complesso, dovranno essere verificate in termini di risultati, prodotti ed obiettivi raggiunti, a seconda della metodologia adottata e della tipologia di prestazioni erogate, tenuto conto dei programmi dell'Azienda, delle indicazioni regionali e dei dati epidemiologici di riferimento.

Ai sensi dell'art. 17 del decreto legislativo 502/92, il Direttore del Dipartimento predispone annualmente il piano delle attività dipartimentale.

#### ORGANIZZAZIONE DEL DIPARTIMENTO

La riorganizzazione dipartimentale delle strutture ospedaliere, secondo le linee tracciate nel presente documento, comporta la necessità di sottolineare alcuni aspetti particolarmente delicati per le eventuali implicazioni sull'attuale quadro organizzativo.

Con particolare riferimento alla necessità di:

- a) prevedere l'attribuzione dei posti letto al Dipartimento e non alle singole strutture complesse o semplici a valenza dipartimentale, individuando orientativamente il numero di posti letto che vengono utilizzati mediamente dalle singole strutture complesse o semplici;

- b) prevedere l'attribuzione dell'organico al Dipartimento e le risorse umane destinate alle singole

Strutture complesse (le risorse umane destinate alle Strutture semplici saranno previste solo qualora siano a valenza Dipartimentale);

- c) precisare che le funzioni di direzione, che competono al dirigente delle strutture complesse, sono esercitate con piena autonomia nel campo clinico-assistenziale, secondo le linee guida adottate dal Dipartimento;

- d) prevedere che il conferimento della responsabilità delle strutture semplici, nonché degli incarichi previsti dal comma 4, dell'art. 15 ter, del decreto legislativo 502/92 e successive modifiche ed integrazioni sia effettuato dal Direttore Generale su proposta congiunta del Direttore di Dipartimento e del responsabile della struttura complessa di riferimento, sentito il Comitato di Dipartimento.

#### GRUPPI DI PROGETTO

Con una certa frequenza si può verificare la necessità che più soggetti, anche con differenti rapporti contrattuali, operino in accordo e stretto collegamento fra loro (le così dette "modalità dipartimentali") senza che vi sia la possibilità o l'opportunità di costituire un Dipartimento funzionale (es. presenza di una sola struttura complessa, netta prevalenza di una struttura complessa sulle altre, ecc.).

In questi casi l'Azienda può costituire il Gruppo di progetto cui partecipano, riuniti in Comitato, i responsabili delle strutture interessate e i rappresentanti di Enti, Associazioni, Categorie professionali, ecc.

E' indispensabile che il Gruppo di progetto utilizzi un sistema informativo tale da monitorare l'attività resa con modalità dipartimentali, con particolare riguardo al numero e alla tipologia delle prestazioni effettuate dalle diverse strutture complesse o semplici coinvolte, a favore del Gruppo di progetto stesso.

#### DIPARTIMENTO DI EMERGENZA E ACCETTAZIONE D.E.A.

Il D.E.A., già istituito in ogni Ospedale generale con D.C.R. n. 149-CR-3263 del 30.aprile 1975, negli anni è stato oggetto di svariate applicazioni interpretative e modifiche, sia a livello nazionale, (D.P.R. 27.3.1992 atto di indirizzo alle regioni per la determinazione dei livelli di assistenza sanitaria di emergenza), che regionale (Piani socio-sanitari) e locale (Programmi attività e spesa, intese di programma, ecc.).

Alla luce del decreto legislativo 502/92 e successive modificazioni e integrazioni, si ritiene indispensabile far rientrare il D.E.A. nella normale tipologia dei Dipartimenti in cui si articola l'Azienda Sanitaria applicando al medesimo, per quanto compatibili, i criteri e le modalità organizzative rappresentati per i Dipartimenti strutturali o funzionali.

In riferimento all'Azienda ove è costituito, il D.E.A. assume una differente connotazione e può essere strutturale o funzionale secondo i seguente criteri:

- 1. Aziende con ospedale sede di D.E.A. di riferimento regionale ove l'attività di pronto soccorso è garantita prevalentemente da strutture complesse a ciò dedicate in via esclusiva: Medicina d'Urgenza, Chirurgia d'Urgenza, Anestesia e Rianimazione D.E.A., ecc.:

- 1a) - il D.E.A. può essere costituito come Dipartimento strutturale fra queste strutture che, ovvia-

mente, non potranno far parte di altri Dipartimenti quali quello chirurgico, medico, ecc.

Per garantire il coordinamento con le altre professionalità operanti in strutture non appartenenti al D.E.A. (Neurochirurgia, Ortopedia, Chirurgia Vascolare, Laboratorio, Radiodiagnostica, ecc.), le stesse partecipano al Comitato D.E.A.

I rapporti sono regolati da protocolli.

In alternativa, l'Azienda può costituire il Dipartimento funzionale dell'Urgenza (D.U.), con funzioni di coordinamento, di cui fanno parte le suddette strutture specialistiche e il D.E.A..

In questo caso si ravvisa l'opportunità di far coincidere la figura del direttore di Dipartimento D.E.A. con quella di direttore di Dipartimento D.U..

1b) il DEA è costituito come Dipartimento funzionale fra le varie strutture afferenti che, ovviamente, possono far parte dei rispettivi Dipartimenti strutturali.

La responsabilità della gestione del personale infermieristico e di supporto operante presso il pronto soccorso e la responsabilità delle attrezzature è affidata ad una struttura semplice o complessa a seconda dei casi di complessità della funzione e della relativa valutazione aziendale integrata nel D.E.A..

Per questa tipologia di Aziende l'accettazione del D.E.A. si riferisce alla sola attività espletata in regime di urgenza tramite il pronto soccorso.

2. Aziende con ospedale sede di D.E.A. di base ove l'attività di pronto soccorso è garantita prevalentemente mediante l'apporto part time di unità operative dedicate ad altre funzioni (ricoveri di elezione, day hospital e day surgery, attività ambulatoriale, ecc.) e, di norma, già appartenenti ad un proprio Dipartimento strutturale:

Il D.E.A. è costituito come Dipartimento funzionale e ne fanno parte le strutture, o i rispettivi Dipartimenti strutturali, che incidono in modo significativo sull'attività di pronto soccorso.

La gestione del personale infermieristico e di supporto operante presso il pronto soccorso e delle attrezzature si configura come struttura semplice a valenza dipartimentale integrata nel DEA., affidata ad un dirigente medico con esperienza nel settore dell'emergenza ovvero nell'igiene ed organizzazione dei servizi ospedalieri.

Per questa tipologia di Aziende il D.E.A. può espletare l'attività di accettazione sia per i ricoveri d'urgenza che ordinari. A livello statistico, devono essere distinti.

3. Aziende con più sedi ospedaliere di cui almeno una sede di D.E.A. e riunite in presidio unico:

3a) per la/le sede/i ospedaliere indicate dal PSR come DEA l'A.S.L. può procedere alla costituzione di un Dipartimento funzionale.

Per l'altra / le altre sedi ospedaliere ove è attivo un pronto soccorso, la responsabilità della gestione del personale infermieristico e di supporto ivi operante si configura come struttura semplice della direzione del presidio riunito.

Il personale medico afferisce al pronto soccorso secondo le modalità stabilite dalla direzione del presidio riunito.

Per garantire il coordinamento fra le diverse sedi e strutture deputate all'emergenza, l'Azienda costituisce il Dipartimento funzionale dell'Urgenza ove confluiscono il/i D.E.A., il/i pronti soccorso.

In questo caso si ravvisa l'opportunità di far coincidere la figura del direttore di Dipartimento D.E.A. con quella di direttore di Dipartimento D.U..

3b) L'A.S.L. può, in alternativa alla costituzione del Dipartimento dell'Urgenza, aggregare al D.E.A. il/i pronti soccorso, configurati come strutture semplici delle altre sedi ospedaliere.

Per questa tipologia di Aziende il D.E.A. può espletare l'attività di accettazione sia per i ricoveri d'urgenza che ordinari. A livello statistico devono essere distinti.

#### CENTRALI OPERATIVE 118

Le Centrali operative 118, già istituite su base provinciale in 8 Aziende Sanitarie, coordinano, in sinergia fra loro, il sistema regionale dell'emergenza-urgenza territoriale.

Alle medesime è affidata sia la gestione organizzativa, tecnica e funzionale dei sistemi di ricezione chiamate ed invio mezzi di soccorso (centrale operativa vera e propria) che quella relativa alle strutture deputate all'emergenza territoriale (ambulanze, ecc.).

Le Centrali operative 118 possono essere identificate come strutture complesse, in particolare ove operano a valenza sovrazionale.

I rapporti fra le Centrali operative 118 e le strutture delle Aziende afferenti deputate all'emergenza sono regolati da protocolli e convenzioni.

Al fine di operare con la massima sinergia possibile è opportuno che il responsabile della Centrale operativa. 118 partecipi alle sedute dei Comitati DEA delle Aziende afferenti.

Nelle more dell'emanazione di specifiche linee guida regionali sulle competenze e sulla collocazione organizzativa aziendale delle Centrali operative (rapporti fra C.O., C.R.I. e Associazioni di volontariato, Aziende afferenti, formazione, rapporti con i D.E.A.), è opportuno che le stesse non siano inserite in alcun Dipartimento aziendale.

L'indispensabile coordinamento, a livello regionale, fra le Centrali operative 118 è garantito secondo le modalità stabilite dalla Regione.

#### IL DIPARTIMENTO DI PATOLOGIA DELLE DIPENDENZE (DPD)

Il Dipartimento di Patologia delle Dipendenze (DPD) ha per finalità la programmazione, il coordinamento e la verifica, sotto il profilo quali/quantitativo, delle attività di prevenzione, assistenza, cura e riabilitazione delle dipendenze patologiche.

Il DPD si occupa inoltre delle patologie correlate alla dipendenza (quali disturbi psichici, malattie organiche, problemi di integrazione sociale, comportamenti patologici o devianti, stati di sofferenza soggettiva o ambientale di varia natura) avvalendosi del contributo integrato di tutte le discipline e tecniche necessarie.

Funzioni proprie del DPD sono: la programmazione strategica, lo sviluppo e la progettazione degli interventi in relazione alla rilevazione e all'analisi dei dati relativi al fenomeno; il coordinamento e l'integrazione con strutture operative e di attività diverse che convergono sulle finalità del Dipartimento; la gestione strategica del budget e delle risorse complessive dell'Azienda per lo specifico settore di competenza.

Alla luce dell'Accordo Stato-Regioni per la "Riorganizzazione del sistema di assistenza ai tossicodipendenti", sancito nella seduta della Conferenza



Stato-Regioni del 21 gennaio 1999, il modello organizzativo adottato è il Dipartimento strutturale territoriale.

Per le specifiche caratteristiche dei Servizi Tossicodipendenze, normati dal D.M. 444/90 che determina la tipologia di personale e di organizzazione dei Ser.t, il DPD si può articolare in più strutture operative.

Le strutture aggregate nel DPD sono definite nel numero e nel merito in ogni ASL in relazione alle necessità e alle strategie locali: comunque il DPD deve aggregare, come minimo, le strutture operative Ser.T. e Alcologia e, dove esista un Istituto Penitenziario, una struttura operativa Penitenziaria.

Le attività proprie del DPD si articolano, a seconda delle esigenze locali, in servizi quali Unità di Strada, Centri Diurni - Drop In, Comunità semiresidenziali, Comunità residenziali, Poli per le "nuove droghe", ecc. garantendo la gestione della complessità delle strutture tramite l'articolazione dei processi organizzativi e di cura, la diversificazione dei servizi offerti, la ricomposizione della complessità degli interventi per offrire una completa gamma di servizi, tempestivi, razionali e integrati a soggetti diversi, con bisogni diversi, in fasi diverse del processo di cura.

E' opportuno che nel Comitato di Dipartimento partecipino, secondo i criteri previsti per la costituzione del Comitato di Dipartimento, i rappresentanti delle categorie professionali, le associazioni, i fornitori di servizi e tutte le strutture sociosanitarie e socio-assistenziali autorizzate, pubbliche e private, che, nel territorio dell'Azienda, a vario titolo, operano nel campo delle tossicodipendenze.

Dovrà altresì essere garantita la dotazione di posti letto riservati a ricoveri ospedalieri per il DPD da ricomprendere, di norma, all'interno del Dipartimento di Medicina Generale.

Il numero di posti letto riservati e le modalità di gestione dei ricoveri saranno oggetto di appositi protocolli intra - aziendali, a seconda delle esigenze locali.

Nelle ASL ove è presente una sola struttura complessa, questa coincide con il D.P.D.

Il Direttore del Dipartimento partecipa al Collegio di direzione.

#### DIPARTIMENTO DI SALUTE MENTALE (DSM)

L'A.S.L. organizza la rete dei servizi e delle attività finalizzate alla tutela della salute mentale nell'ambito del Dipartimento di Salute Mentale (DSM), già istituito ai sensi del D.P.R. del 7.4.1994 e confermato nella sua modalità organizzativa nel D.P.R. 10.11.1999. Il D.S.M. svolge le seguenti funzioni assistenziali:

- \* ambulatoriale/domiciliare: Centro di Salute Mentale (CSM);

- \* semiresidenziale: Centro Diurno/Day Hospital (CD/DH);

- \* residenziale: Comunità Protetta, Centri di terapia Psichiatrica, Comunità Alloggio (CP/CTP/CA);

- \* alternativa alla residenzialità: Gruppi Appartamento (GA) e altre soluzioni di piccolo nucleo previste e regolate dalla normativa vigente;

- \* ospedaliera di ricovero ordinario e di day hospital: Servizio Psichiatrico di Diagnosi e Cura (SPDC-DH).

I S.P.D.C. collocati in A.S.O. fanno parte integrante dei DSM in cui insistono territorialmente, i

quali pertanto, assumono la connotazione di Dipartimenti interaziendali.

I DSM di AA.SS.LL. privi di S.P.D.C. utilizzano l'S.P.D.C. di Azienda limitrofa mediante apposita convenzione.

Il DSM è articolato in moduli tipo con un ambito territoriale corrispondente ad uno o più distretti e con un bacino d'utenza in ogni caso non superiore a 150.000 abitanti.

Nelle realtà territoriali con bassa densità abitativa è preferibile che i DSM con una popolazione di riferimento compresa tra 100.000 e 150.000 abitanti siano articolati in due unità modulari.

Il modulo, definito come struttura complessa, garantisce, come minimo, l'attività ambulatoriale e domiciliare, semi-residenziale, residenziale.

Nelle A.S.L. ove è presente un solo modulo, questo coincide con il DSM.

Il Direttore del Dipartimento partecipa al collegio di direzione.

Al DSM possono afferire altre strutture semplici o complesse, secondo le esigenze organizzative e gestionali dell'Azienda.

#### DIPARTIMENTO MATERNO INFANTILE (DMI)

In relazione al progetto obiettivo materno infantile, la ridefinizione del modello organizzativo in ogni A.S.L. dovrà prevedere che le attività dell'area materno-infantile siano ricondotte all'interno del Dipartimento Materno infantile di tipo strutturale.

Nel D.M.I. confluiscono tutte le strutture, complesse e semplici, che operano in via esclusiva o prevalente, nell'area materno-infantile: Pediatria, Neonatologia, Terapia Intensiva Neonatale, Neuropsichiatria Infantile, Ostetricia e Ginecologia.

E' inoltre opportuno che siano coinvolti nell'ambito del Comitato di Dipartimento i responsabili delle strutture operative che svolgono attività collegate al D.M.I. e i rappresentanti degli Enti, Associazioni e Categorie interessate.

Il coordinamento con attività afferenti a strutture non appartenenti al D.M.I. (es. R.R.F., Dipartimento Prevenzione, ecc.) è assicurato mediante la definizione di protocolli interdipartimentali, anche con la costruzione di gruppi di progetto.

Analogamente per l'espletamento delle attività psicologiche, il coordinamento con il servizio di psicologia, istituito ai sensi del P.S.R. e della D.G.R. 52-29953 del 13.4.2000 ed eventualmente collocato, a livello strutturale, in altro Dipartimento, è garantito mediante la definizione di protocolli operativo - funzionali, anche con la costituzione di gruppi di progetto.

Nelle A.S.L. sul cui territorio insistono A.S.O. il D.M.I. deve essere costituito come Dipartimento interaziendale.

Le A.S.O. possono costituire, al loro interno, Dipartimenti, strutturali o funzionali, fra le diverse strutture dell'Azienda. Tali Dipartimenti non potranno assumere la dizione di D.M.I. che è riservata alle A.S.L.

In questi casi nel D.M.I. interaziendale possono confluire le singole strutture dell'A.S.O. ovvero il Dipartimento cui appartengono.

#### PRINCIPI E CRITERI PER IL COORDINAMENTO DEI DIPARTIMENTI OSPEDALIERI

Il Direttore del Presidio Ospedaliero esercita, all'interno del presidio al quale è preposto, la funzione di garante della coincidenza della risposta

ospedaliera, in termini di produzione di prestazioni, alla domanda di salute espressa dal territorio, nell'ambito degli indirizzi strategici stabiliti dalla Direzione aziendale e del budget attribuito alla produzione ospedaliera.

L'atto aziendale disciplina, ai sensi dell'art.15-bis del decreto legislativo 502/92 e successive modifiche ed integrazioni, l'attribuzione delle funzioni al Direttore di Presidio (A.S.O. o di A.S.L.), sulla base dei seguenti indirizzi:

1. è responsabile degli aspetti igienico-organizzativi, della conservazione della documentazione clinica, del coordinamento del sistema informativo del presidio e dell'organizzazione complessiva dell'attività del presidio;

2. è responsabile del budget complessivo di presidio e coordina l'attività programmatica e di budget dei Dipartimenti attraverso strumenti di concertazione interna con i Direttori dei Dipartimenti, da stabilire nell'atto aziendale;

3. svolge funzioni di negoziazione delle proposte programmatiche formulate dai Direttori di Dipartimento rispetto alla programmazione aziendale e distrettuale;

4. svolge funzioni di supporto tecnico all'attività dei Dipartimenti, per gli aspetti organizzativi e gestionali;

5. garantisce e coordina il percorso assistenziale ospedaliero rispetto alle esigenze di salute del paziente;

6. verifica le necessità dei singoli Dipartimenti e dei risultati raggiunti dagli stessi, nell'ambito delle scelte strategiche di gestione aziendali e di presidio;

Il Direttore di Presidio Ospedaliero e i Direttori di Dipartimento partecipano al Collegio di Direzione dell'Azienda per l'espletamento delle funzioni allo stesso attribuite ai sensi dell'art.17 del decreto legislativo 502/92 e successive modifiche ed integrazioni, con particolare riferimento al supporto alla Direzione Generale per l'elaborazione del programma di attività dell'Azienda.

L'obiettivo di tale partecipazione e coinvolgimento è quello di ricondurre o di pervenire, in quella sede, ad una proposta programmatica coordinata di presidio nell'ambito della programmazione aziendale.

Sulla base di tale proposta il Direttore di Presidio, con le procedure stabilite nell'atto aziendale, svolge le seguenti attività di negoziazione:

\* con le Direzioni distrettuali, per la definizione di una proposta congiunta sui volumi di prestazioni ospedaliere da destinare a ciascun Distretto ad integrazione delle attività che lo stesso eroga in via diretta e per quelle che il Distretto deve garantire ai propri cittadini;

\* con la Direzione Generale, per l'attribuzione del budget annuale alla programmazione ed alla produzione di ciascun Dipartimento, nell'ambito della programmazione aziendale.

Il budget dipartimentale e quello complessivo di presidio ospedaliero vengono attribuiti sulla base delle strategie generali aziendali e delle risorse assegnate annualmente all'Azienda e tenendo conto delle proposte di Programma delle attività territoriali-distrettuali elaborate dai Distretti.

#### SERVIZI TERRITORIALI

Al fine di garantire l'integrazione fra i vari livelli in cui si può articolare l'assistenza sanitaria (domiciliare, ambulatoriale, ospedaliera), nelle ASL, alle

strutture complesse a valenza sanitaria (Medicina, Chirurgia, Cardiologia, Laboratorio, Rx. RRF, ecc.) è attribuita la competenza e la responsabilità clinico-funzionale su tutta l'attività nell'ambito dell'Azienda, sia ospedaliera che territoriale (ambulatori, consultori, ecc.).

Le suddette strutture esercitano tali funzioni con personale proprio, del Dipartimento cui appartengono, oppure in convenzione.

All'A.S.T. fanno capo, a livello territoriale, funzioni igienico-organizzative nella gestione dei presidi sanitari extra-ospedalieri e funzioni di coordinamento organizzativo delle attività ambulatoriali e consultoriali.

Compete principalmente all'A.S.T. la gestione tecnico-amministrativa delle seguenti attività:

\* convenzione con specialisti ambulatoriali in coordinamento con le strutture titolari delle funzioni sanitarie.

\* assistenza domiciliare nelle varie forme (ADI, ADP, ADOC, ecc.);

\* assistenza residenziale e semi-residenziale per disabili, persone non autosufficienti, malati terminali, ecc.;

\* assistenza integrativa (erogazione protesi, ausili e presidi, autorizzazioni, rimborsi, trasporti, ecc.);

\* educazione sanitaria (nelle scuole, a gruppi a rischio, alla popolazione generale);

\* vigilanza sulle strutture;

\* coordinamento delle commissioni valutative multiprofessionali operanti in ambito distrettuale.

L'AST esercita tali funzioni a livello distrettuale con personale proprio o in convenzione.

#### ORGANIZZAZIONE DIPARTIMENTALE DELLE STRUTTURE PRODUTTIVE TERRITORIALI ED AMBULATORIALI

Il Dipartimento territoriale aggrega le strutture che erogano la propria attività esclusivamente, o prevalentemente, a livello territoriale. Fra queste figurano, in particolare:

\* AST;

\* Medicina Legale, Medicine dello Sport;

\* Farmaceutica territoriale o Dipartimento del farmaco, qualora attivato;

\* Servizio sperimentale di psicologia qualora non facente capo, per la tipologia delle funzioni esercitate ai sensi della D.G.R. n. 52 - 29953 del 13.4.2000, ad altro Dipartimento;

\* SERT, in attesa dell'organizzazione del Dipartimento delle dipendenze.

Lo sviluppo dell'organizzazione dipartimentale territoriale procede collateralmente all'evoluzione ed al consolidamento, nell'A.S.L., della funzione di governo della domanda di servizi sanitari e socio-sanitari e del conseguente percorso assistenziale, svolta dal Distretto ed è contestuale all'estensione di tale funzione sui livelli essenziali di assistenza previsti dal P.S.N.

L'organizzazione dipartimentale dei servizi di territorio è pertanto configurabile come aggregazione di strutture complesse e semplici aventi competenze e funzioni prevalentemente orientate sul versante dell'offerta e, quindi, dell'erogazione di prestazioni (territoriali, ambulatoriali, domiciliari, residenziali, semi-residenziali).

In tale quadro, lo sviluppo organizzativo dipartimentale territoriale (Dipartimento Territoriale), parallelo e contestuale allo sviluppo organizzativo di-



strettuale come descritto nel successivo titolo II, procede attraverso:

- \* la ricognizione puntuale e la razionalizzazione delle funzioni produttive ed erogative di prestazioni facenti capo, rispettivamente, alla struttura operativa A.S.T. e al distretto;

- \* la progressiva riconduzione dalla competenza e responsabilità del distretto alla competenza e responsabilità delle strutture operative territoriali di pertinenza, delle funzioni relative alle attività sanitarie e socio-sanitarie di base ed alle strutture poliambulatoriali e consultoriali distrettuali, sulla base dei criteri precedentemente indicati;

- \* la riconduzione della responsabilità clinico-funzionale delle attività ambulatoriali e consultoriali alle strutture di riferimento, sulla base del principio sopra indicato che nelle A.S.L. le strutture complesse a valenza sanitaria (Medicina, Chirurgia, Cardiologia, ecc.) sono competenti per la propria funzione su tutta l'attività dell'A.S.L., sia ospedaliera che ambulatoriale. Rispetto all'area ambulatoriale e consultoriale, l'A.S.T., con le proprie articolazioni distrettuali, esercita pertanto la funzione di direzione e di coordinamento organizzativo e gestionale delle strutture e dell'attività, nel rispetto delle disposizioni di cui al D.P.R.271/2000, "Regolamento di esecuzione dell'accordo collettivo nazionale per la disciplina dei rapporti con i medici specialisti ambulatoriali interni;

- \* l'articolazione delle strutture operative territoriali dell'A.S.L. in strutture semplici, operanti in ambito distrettuale: l'articolazione deve essere tale da coprire, in forma omogenea e con criteri di efficacia, efficienza ed economicità, il fabbisogno del territorio in coerenza con quanto definito nei Programmi delle attività territoriali - distrettuali di cui all'art.3-quater del decreto legislativo 502/92 e successive modifiche ed integrazioni;

- \* l'aggregazione delle strutture produttive territoriali, complesse e semplici, nel Dipartimento territoriale.

## TITOLO II

### LINEE DI INDIRIZZO PER L'ORGANIZZAZIONE ED IL FUNZIONAMENTO DEL DISTRETTO

#### FUNZIONI E RISORSE DEL DISTRETTO

L'evoluzione normativa regionale sull'organizzazione sanitaria locale ha condotto negli anni più recenti, dal Piano Sanitario Regionale alle successive deliberazioni attuative, a delineare le basi di un percorso finalizzato a configurare nel Distretto il livello della sanità pubblica ed accreditata più prossimo alla comunità locale, su cui far ruotare, in prospettiva, tutto il sistema dei servizi sanitari.

In sostanza, l'obiettivo che l'organizzazione distrettuale deve perseguire, attraverso necessari ed opportuni stadi evolutivi, è una maggiore personalizzazione del prodotto aziendale sanitario, portando in un ambito più vicino ed a misura del cittadino e del complesso della realtà locale, nel quale la realtà locale stessa si riconosce e si vede rappresentata e garantita nelle proprie specifiche esigenze di salute.

Tale funzione, tradizionalmente collocata a livello centrale aziendale, trova la sua sede naturale ed appropriata nel Distretto, che pertanto si configura come centro di riferimento sanitario e socio-sanitario per l'incontro fra le istanze espresse dalla co-

munità e la globalità delle risposte disponibili da parte del S.S.N.

Nell'ambito dell'A.S.L., il Distretto rappresenta la sede più idonea per il confronto con le autonomie locali e per la gestione dei rapporti con la popolazione e, quale garante della salute è responsabile della funzione di tutela, assicura l'espletamento delle attività e dei servizi territoriali indicati dalla normativa nazionale, nonché delle attività organizzative e di coordinamento del percorso sanitario connesse all'espletamento di tale importante funzione.

Questa impostazione risponde all'esigenza di modellare sul territorio regionale una rete di servizi sanitari sempre più a portata del cittadino che, partendo dal Distretto quale unità di base, si sviluppi attraverso una rete produttiva territoriale, articolata a livello distrettuale ed integrata con il sociale, quale risposta alle esigenze di tipo extra-ospedaliero, fino alla rete produttiva ospedaliera per l'erogazione di risposte appropriate rispetto alle effettive esigenze di diagnosi, cura e riabilitazione a livello ospedaliero.

In tale ottica il Distretto, quale articolazione territoriale, operativa ed organizzativa, dell'A.S.L., costituisce centro di responsabilità e di autonomia gestionale ed economica, nell'ambito degli indirizzi della direzione strategica dell'A.S.L., coerentemente con la programmazione regionale.

Nella situazione attuale il Distretto si configura più come un luogo di gestione di alcuni servizi territoriali che come centro di responsabilità della tutela della salute del cittadino/utente. Nel corso del presente documento verranno evidenziate le fasi per un'evoluzione graduale, flessibile e programmata, sulla base delle specificità locali, da una configurazione tradizionale del Distretto, operante in modo settoriale e per attività e prevalentemente concentrato sul versante della produzione delle singole prestazioni territoriali, verso una configurazione di Distretto concentrato in via prioritaria sul governo della domanda e sulla garanzia di salute, in cui la responsabilità è attribuita sulla globalità della presa in carico dell'utente e non sulle singole attività, le quali invece fanno capo alle strutture produttive territoriali o ospedaliere.

L'A.S.L. disciplina l'organizzazione del Distretto e la conseguente integrazione organizzativa fra Distretti e Dipartimenti, in modo da garantire prioritariamente l'erogazione delle prestazioni di assistenza primaria e delle prestazioni socio-sanitarie di cui all'art.3-quinques, comma 1 del decreto legislativo 502/1992 modificato ed integrato.

Il Distretto pertanto garantisce, come stabilito dal successivo comma 2 del medesimo articolo, l'erogazione delle prestazioni relative alle seguenti attività:

1. Assistenza sanitaria di base, che comprende la medicina generale, la pediatria di libera scelta ed il servizio di continuità assistenziale (guardia medica).
2. Assistenza specialistica ambulatoriale.
3. Attività e progetti d'intervento per le cure domiciliari, con la necessaria integrazione.
4. Attività finalizzate a garantire il diritto del cittadino all'accesso ai servizi sanitari (iscrizione al S.S.N., scelta e revoca del medico di base e del pediatra di libera scelta, prenotazioni attività specialistiche, accettazione domande assistenza integrativa, ecc.).

5. Assistenza sanitaria all'estero ed assistenza ai cittadini non residenti, con domicilio sanitario nell'ambito territoriale del Distretto.

6. Attività di tutela della salute collettiva, in coordinamento con il Dipartimento di prevenzione, ai sensi dell'art.7-bis del decreto legislativo 502/1992 modificato ed integrato.

7. Attività consultoriali per la tutela della salute dell'infanzia, della donna e della famiglia, integrate con quelle ospedaliere e con la pediatria di base.

8. Attività sanitarie e sanitarie a rilievo sociale rivolte, agli anziani, ai disabili, al disagio psichico ed alle dipendenze patologiche, compresa l'assistenza residenziale e semiresidenziale, coordinate con quelle dipartimentali.

9. Integrazione operativa tra servizi sanitari e tra questi ed i servizi socio-assistenziali degli enti locali per quanto attiene agli interventi nei settori materno-infantile, dell'assistenza nei confronti degli anziani, dei disabili, dei non autosufficienti, dell'assistenza ai tossicodipendenti, ai malati psichiatrici e della vigilanza sulle strutture residenziali e semiresidenziali.

Le attività indicate vengono assicurate, con le necessarie integrazioni, nel territorio distrettuale in modo da fornire risposte assistenziali di base e specialistiche, con caratteri di continuità nelle cure rispetto ai bisogni delle persone, filtrando gli accessi ospedalieri secondo criteri di appropriatezza e fornendo, tramite i presidi residenziali e semiresidenziali, le cure ambulatoriali e domiciliari, idonee risposte territoriali di tipo continuativo o diurno.

L'Azienda disciplina, inoltre, l'organizzazione distrettuale in modo da garantire l'espletamento delle seguenti funzioni:

- \* programmazione, coordinamento ed organizzazione generale delle prestazioni e dei servizi che il Distretto deve garantire ai cittadini, assicurandone la continuità e l'integrazione;

- \* coordinamento organizzativo e gestionale delle proprie attività con quelle proprie dei Dipartimenti e delle strutture aziendali;

- \* coordinamento di tipo organizzativo del quale necessitano tutte le attività assistenziali integrate con caratteristiche multiprofessionali;

- \* informazione ed orientamento del cittadino rispetto ai servizi sanitari locali e regionali, nonché organizzazione dell'accesso e coordinamento del percorso terapeutico rispetto a tutte le prestazioni di assistenza primaria garantite dal Distretto stesso, da altre strutture o presidi dell'A.S.L., da aziende ospedaliere e da altri soggetti erogatori pubblici o privati accreditati;

- \* coordinamento inter-distrettuale per la gestione unitaria della convenzione con i medici di medicina generale e con i pediatri di libera scelta e per tutte le attività di tutela della salute che necessitano di una gestione uniforme sul territorio dell'A.S.L..

Il Distretto gestisce, infine, le relazioni con le Amministrazioni locali, con le organizzazioni sociali e di volontariato, con i soggetti accreditati e con gli altri soggetti istituzionali del territorio di competenza.

Le risorse di personale assegnate al Distretto per l'esercizio delle funzioni di propria competenza sono aggregate in strutture organizzative ed operative, articolate su base territoriale, in modo da rispondere al fabbisogno dell'intero ambito distrettuale.

L'Azienda individua le aree organizzative e quelle operative facenti capo al Distretto, in base alle funzioni svolte ed alle risorse assegnate.

## IL DIRETTORE DEL DISTRETTO

In coerenza con un'evoluzione organizzativa aziendale orientata, a regime, sulla distinzione fra soggetti erogatori acquirenti e soggetti erogatori produttori delle prestazioni e con il ruolo previsto per il Distretto, quale articolazione territoriale della funzione di tutela sanitaria della popolazione, il Direttore del Distretto è la figura dirigenziale manageriale incaricata dalla Direzione dell'A.S.L. all'espletamento, in un ambito territoriale prossimo alla comunità locale, della funzione di governo della domanda e delle azioni di salute rispetto alle diverse fasi della malattia (dal primo accesso alla riabilitazione).

Il Direttore del Distretto, nell'ambito della funzione di tutela affidata al Distretto, si configura come il "garante" del complesso delle attività sanitarie e amministrative connesse al percorso terapeutico del paziente. In quanto tale è responsabile della realizzazione, nell'ambito territoriale di competenza, degli indirizzi strategici della Direzione dell'A.S.L., nonché della direzione delle risorse attribuite e dell'attività svolta dalle strutture assegnate verso il perseguimento di precisi obiettivi programmatici.

Compete al Direttore promuovere, sul territorio di competenza e nell'ambito della programmazione distrettuale, la rete di risposte sanitarie e socio-sanitarie pubbliche e private accreditate che devono essere garantite ai sensi dell'art. 3-quinquies del decreto legislativo 502/92 modificato ed integrato, al fine di soddisfare i bisogni di assistenza primaria della popolazione.

A tal fine il Direttore del Distretto è responsabile dello svolgimento delle seguenti funzioni:

1. analisi del fabbisogno e della domanda di assistenza sanitaria e socio-sanitaria della popolazione al fine di garantire percorsi diagnostico-terapeutici con tempi adeguati alle necessità dell'utenza, nell'ambito della programmazione distrettuale;

2. gestione, organizzazione e coordinamento delle risorse tecnico-professionali, amministrative, patrimoniali e finanziarie assegnate al Distretto;

3. allocazione delle risorse attribuite fra le strutture distrettuali e private accreditate;

4. organizzazione e coordinamento della rete di servizi distrettuali, garantendone l'interrelazione e la trasversalità al fine di assicurarne adeguati livelli di accessibilità da parte della popolazione, di efficacia, efficienza, qualità e continuità nonché l'integrazione fra gli stessi e gli altri servizi alla persona esistenti nell'ambito territoriale;

5. gestione del rapporto con i soggetti convenzionati e con le strutture accreditate presenti sul territorio del Distretto ed allocazione delle risorse assegnate;

6. coordinamento e concertazione con i responsabili dei Dipartimenti territoriali e dei presidi ospedalieri dell'A.S.L. in merito alla programmazione dell'offerta dei servizi sanitari e socio-sanitari che il Distretto è tenuto a garantire ed alla formazione professionale degli operatori;

7. coordinamento e concertazione con gli organi tecnici e direzionali degli Enti gestori delle funzioni socio-assistenziali per la definizione delle modalità operative di integrazione rispetto alle attività socio-sanitarie integrate;

8. elaborazione della proposta relativa al Programma delle attività territoriali-distrettuali;

9. monitoraggio dei dati di attività e dei risultati conseguiti in termini qualitativi e quantitativi, in attuazione del Programma delle attività territoriali-distrettuali, anche ai fini della descrizione dell'attività svolta, delle risorse impiegate, dei relativi costi e ricavi nell'ambito della relazione annuale di Distretto, che deve essere predisposta, a consuntivo, quale parte integrante della relazione di A.S.L.

Considerate le suddette funzioni, è necessario che il dirigente individuato per l'incarico sia in possesso di adeguate attitudini relazionali e di comprovate competenze nella gestione e nell'amministrazione delle risorse disponibili a fronte della domanda di servizi, nonché di capacità professionale nella gestione di percorsi di sviluppo organizzativo.

Al Direttore del Distretto sono attribuite le risorse definite in rapporto alle funzioni assegnate ed agli obiettivi di salute della popolazione di riferimento definiti nel Programma delle attività territoriali-distrettuali approvato dal Direttore Generale.

L'espletamento, a livello di Distretto, delle attività connesse alla funzione di tutela sanitaria e socio-sanitaria della popolazione, come previsto dal P.S.N., presuppone la dotazione dell'area di direzione distrettuale di adeguate risorse professionali competenti rispetto alla programmazione, alla gestione organizzativa, alla gestione del budget assegnato al Distretto, alla gestione del sistema informativo, all'analisi ed all'elaborazione dei dati, alla gestione delle relazioni interne ed esterne, nonché al supporto amministrativo all'azione di governo propria del Direttore del Distretto ed alle attività di tutte le aree distrettuali.

#### L'UFFICIO DI COORDINAMENTO DELLE ATTIVITA' DISTRETTUALI

Il Direttore del Distretto si avvale di un ufficio di coordinamento delle attività distrettuali con funzioni propositive e tecnico-consultive, nonché di interrelazione funzionale e tecnico-operativa rispetto alla rete dei servizi e delle attività distrettuali.

Come previsto dall'art. 3-sexies, comma 2 del decreto legislativo 502/92 e successive modifiche ed integrazioni, tale ufficio è composto dal Direttore del Distretto e dalle seguenti figure professionali:

- \* responsabili di ciascuna area di attività del Distretto;

- \* un rappresentante dei M.M.G. e un rappresentante dei P.D.L.S. operanti nel Distretto eletti rispettivamente dai medici di famiglia e dai pediatri fra i colleghi operanti nello stesso Distretto che abbiano presentato la propria candidatura;

- \* un rappresentante dei medici specialisti ambulatoriali convenzionati operanti nel Distretto, designato dagli specialisti medesimi operanti nel Distretto;

- \* un farmacista titolare o direttore di farmacia convenzionata con il SSN, designato dalle organizzazioni sindacali maggiormente rappresentative delle farmacie pubbliche e private operanti nel Distretto;

- \* l'ufficio è integrato, nelle materie afferenti all'area socio-sanitaria, dal Direttore del Consorzio dal dirigente del Servizio socio-assistenziale designato dall'Ente gestore delle funzioni socio-assistenziali operante nell'ambito distrettuale.

Competono a tale Ufficio funzioni propositive e tecnico-consultive relative alle seguenti attività:

1. supporto alle competenze assegnate al Direttore del Distretto, in particolare per quanto attiene all'elaborazione della proposta annuale relativa al Programma delle attività distrettuali;

2. coordinamento funzionale, operativo e gestionale di tutte le attività distrettuali, nell'ambito degli indirizzi strategici della direzione aziendale, del Programma delle attività territoriali-distrettuali e del budget attribuito per l'espletamento di tali attività;

3. coordinamento tecnico-operativo fra le attività socio-sanitarie di competenza dell'A.S.L. e quelle socio-assistenziali di competenza dei Comuni, svolte nell'ambito territoriale del Distretto;

4. supporto al Direttore del Distretto ai fini dell'analisi del fabbisogno di salute della popolazione, mediante la definizione di un unico piano di rilevamento, avvalendosi dei dati epidemiologici e degli indicatori di processo, di risultato e di qualità;

5. promozione di strategie operative condivise fra i fattori produttivi territoriali, finalizzate a soddisfare il reale bisogno di salute, sempre nell'ambito della programmazione aziendale e del budget assegnato;

6. monitoraggio e valutazione di tutte le attività poste in essere nell'ambito del Programma delle attività territoriali-distrettuali nonché dell'attività e dei relativi costi indotti dai medici di base e dai pediatri di libera scelta;

7. definizione dei presupposti tecnico-operativi per la stipulazione della convenzione per l'esercizio delle attività socio-assistenziali a rilievo sanitario;

8. determinazione, nell'ambito del budget assegnato, delle risorse da destinare all'integrazione socio-sanitaria e delle quote rispettivamente a carico dell'A.S.L. e degli Enti gestori delle funzioni socio-assistenziali;

9. individuazione delle modalità di raccordo fra la rete produttiva territoriale, i servizi socio-assistenziali, i medici di base ed i pediatri di libera scelta, nonché di procedure e modalità condivise di offerta dei servizi (sportelli unici all'utenza, accordi sulle sedi e sugli orari dei servizi di reciproco rilievo, uso di cartelle socio-sanitarie anche informatizzate, corsi di formazione e aggiornamento congiunti, continuità assistenziale).

#### IL PROGRAMMA DELLE ATTIVITA' TERRITORIALI DISTRETTUALI

Il Programma delle attività territoriali-distrettuali, elaborato con i contenuti e con le modalità di cui all'art. 3-quater, comma 3 del decreto legislativo 502/92 e successive modifiche ed integrazioni, nonché con i contenuti previsti dai Regolamenti di esecuzione degli AA.CC.NN. per i medici di medicina generale e per i pediatri di libera scelta (D.P.R. 270 e 271 del 28/7/2000), definisce gli obiettivi da perseguire, in attuazione delle strategie aziendali e sulla base della situazione esistente e del fabbisogno rilevato nell'area di riferimento, individuando le attività da svolgere per conseguirli e la relativa distribuzione delle risorse assegnate.

Il Programma definisce inoltre le modalità di verifica dei risultati raggiunti rispetto agli obiettivi prefissati, in termini di efficienza, efficacia ed economicità, al fine di rendere possibili periodici riadeguamenti delle attività.

Il Programma rappresenta l'ambito d'integrazione, sul piano della definizione degli obiettivi e della destinazione delle rispettive risorse, fra i servizi sanitari distrettuali e quelli sociali al fine di offrire al



ciudadino interventi coordinati e completi, in un'ottica di ottimizzazione nell'impiego delle risorse disponibili e sulla base di una comune analisi dei bisogni di salute presenti sul territorio di riferimento.

Il Programma delle attività territoriali-distrettuali è proposto dal Direttore del Distretto, sulla base delle risorse assegnate e coerentemente con la programmazione regionale e aziendale, previa concertazione e coordinamento con i responsabili dei Dipartimenti territoriali e dei Presidi ospedalieri dell'A.S.L. e sentito l'ufficio di coordinamento di cui al punto precedente e il Comitato dei Sindaci di Distretto.

La proposta di Programma è trasmessa al Direttore Generale ai fini dell'approvazione, d'intesa con il suddetto Comitato limitatamente alle attività socio-sanitarie.

Ai sensi dei citati D.P.R. 270 e 271 del 2000, il Direttore del Distretto, unitamente ai propri collaboratori ed all'Ufficio di coordinamento delle attività distrettuali nella composizione prevista al punto precedente, è coadiuvato, per il monitoraggio delle attività previste dal Programma, concernenti la medicina generale e la pediatria di famiglia, rispettivamente da un rappresentante dei medici di base e da un rappresentante dei pediatri di famiglia, eletti tra quelli operanti nel Distretto.

#### IL COMITATO DEI SINDACI DI DISTRETTO

L'efficace esercizio della funzione del Distretto quale centro di riferimento sanitario della comunità locale, presuppone una completa e costante valorizzazione del ruolo delle autonomie locali.

In tale ottica, il Comitato dei Sindaci di Distretto previsto dall'art. 3-quater, comma 4 del decreto legislativo 502/1992 e successive modifiche ed integrazioni, esplica funzioni consultive e propositive sulla programmazione distrettuale delle attività e sul livello di soddisfazione rispetto ai servizi erogati.

In particolare, il citato art. 3-quater del decreto D.Lgs. 502/92 e successive modifiche ed integrazioni stabilisce che compete al Comitato dei Sindaci di Distretto, quale organismo rappresentativo di tutte le amministrazioni comunali presenti nell'ambito territoriale del Distretto, quanto segue:

- \* l'espressione del parere sulla proposta, formulata dal Direttore del Distretto, relativa al Programma delle attività territoriali-distrettuali;

- \* l'espressione del parere, limitatamente alle attività socio-sanitarie sull'atto del Direttore Generale con il quale viene approvato il suddetto Programma, coerentemente con le priorità stabilite a livello regionale;

- \* la diffusione dell'informazione sui settori socio-sanitari e socio-assistenziali e la promozione, a livello di indirizzo politico, delle relative attività in forma integrata e coordinata.

Al Comitato dei Sindaci di Distretto viene inoltre trasmessa, a fini conoscitivi, la relazione annuale sulle attività distrettuali predisposta ai fini dell'elaborazione della relazione annuale dell'A.S.L..

Nei Distretti delle AA.SS.LL. esistenti sul territorio del Comune di Torino, è istituito il Comitato dei Presidenti di Circoscrizione (in luogo del Comitato dei Sindaci), ai sensi del citato art. 3-quater, comma 4 del decreto legislativo 502/92, composto dai Presidenti delle Circoscrizioni comunali facenti capo all'ambito territoriale del Distretto.

Ai fini dell'espressione dei pareri previsti dalla legge, il Comitato dei Sindaci è da intendersi come rappresentativo degli indirizzi relativi alle politiche sociali propri di ciascun Comune e dell'Ente gestore delle funzioni socio-assistenziali esistenti nell'ambito territoriale del Distretto, dei quali ciascun Sindaco fa parte in qualità di membro dell'organo di indirizzo politico (Assemblea consortile, Assemblea dei Comuni associati e Assemblea Comunità Montana).

Nei Distretti montani avviati ai sensi della L.R.61/1997 (P.S.R. 1997-1999), il Comitato dei Sindaci di Distretto è integrato dal Presidente della Comunità Montana coinvolta del progetto.

Il Comitato è presieduto da un Presidente eletto nel suo seno a maggioranza assoluta dei componenti a scrutinio segreto.

Fino alla nomina del Presidente, le sedute del Comitato sono presiedute dal Sindaco del Comune sede di Distretto.

Alle sedute del Comitato partecipano, senza diritto di voto, il Direttore Generale o suo delegato e il Direttore del Distretto.

Il Comitato dei Sindaci, entro 30 gg. dall'insediamento, approva il regolamento relativo alla propria organizzazione e funzionamento, compreso l'espletamento delle attività amministrative e di supporto da parte del Comune che esprime la Presidenza, sentito il parere del Direttore Generale e del Direttore del Distretto.

Il Comitato è convocato dal suo Presidente ai fini dell'espressione dei pareri sopra citati, previsti dalla legge, qualora lo richieda il Direttore Generale dell'A.S.L., quanto lo richieda per iscritto almeno un terzo dei componenti, indicando gli argomenti da trattare corredati delle relative proposte.

#### EVOLUZIONE ORGANIZZATIVA DISTRETTUALE

##### IL DISTRETTO NELL'ATTUALE MOMENTO DI TRANSIZIONE

Nella prima fase di attuazione della riforma si rende necessario, un passaggio intermedio e transitorio nell'assetto organizzativo distrettuale, che si orienti progressivamente, con la dotazione degli strumenti e delle risorse necessarie, nella direzione del modello di Distretto funzionale alla centralità dell'utente e conforme al disegno del P.S.N., già delineato dalla Regione con la D.G.R. 27-26318/1998. Tale evoluzione organizzativa è programmata e gestita da ciascuna Azienda coerentemente con la propria specificità locale, con le caratteristiche dell'ambiente e della popolazione di riferimento e con le strategie perseguite.

Lo sviluppo procede pertanto, anche mediante progettazioni sperimentali, previa definizione nell'atto aziendale delle scansioni del percorso, attraverso i seguenti momenti intermedi, i primi due in progressione parallela:

- \* Potenziamento e concentrazione, a livello di distretto, delle funzioni di tutela sanitaria e socio-sanitaria della popolazione per quanto attiene al livello assistenziale territoriale e razionalizzazione, secondo criteri di omogeneità, delle competenze produttive di prestazioni facenti capo rispettivamente al Distretto e alle strutture operative territoriali.

- \* Sviluppo e concentrazione nell'organizzazione dipartimentale della produzione dei servizi territoriali ed ospedalieri.

- \* Decentramento progressivo, a livello di distretto, della funzione complessiva di tutela sanitaria

della popolazione, oggi ancora prevalentemente concentrata a livello centrale aziendale; decentramento che avviene nell'ambito degli obiettivi strategici aziendali stabiliti in sede di programmazione.

Fin dalla fase attuale, le caratteristiche fondamentali dell'assetto organizzativo del Distretto, che deve essere funzionale al perseguimento degli obiettivi della programmazione strategica aziendale, sono:

1. la responsabilizzazione in ordine alla definizione degli obiettivi operativi delle strategie aziendali e in ordine all'efficace loro perseguimento, con un'efficiente gestione delle diverse risorse disponibili, relativamente alle attività che il Distretto deve assicurare e garantire ai sensi dell'art.3-quinquies, comma 2 del decreto legislativo 502/92 e successive modifiche ed integrazioni;

2. la flessibilità del profilo organizzativo, definito in base al numero dei processi produttivi e di tutela ed alla relativa composizione delle funzioni. Pertanto, come stabilito dal P.S.N., a parità di risorse e di attribuzioni, l'organizzazione distrettuale può essere diversificata in ragione delle strategie aziendali;

3. la distinzione, in termini di attribuzioni di competenza e di responsabilità, fra l'esercizio della funzione di tutela e di governo del percorso di salute dell'utente, propria del Distretto e l'esercizio delle funzioni produttive di servizi e prestazioni territoriali facenti capo al Distretto nella fase transitoria;

4. modalità organizzative e gestionali per progetti ed obiettivi precisi, generali e specifici, con attribuzione delle competenze secondo criteri di omogeneità, al fine di una trasparente individuazione dei riferimenti e delle responsabilità, sia all'interno dell'A.S.L. che all'esterno;

5. la sperimentazione di soluzioni organizzative tali da configurare il Distretto quale principale punto d'accesso, non solo ai servizi distrettuali ma alla rete generale dei servizi sanitari. Tale soluzione si sostanzia, operativamente, nell'organizzazione di punti di accettazione territoriale ai quali compete, oltre alla tradizionale funzione di filtro ed informazione, anche l'attivazione di tutte le risposte necessarie a soddisfare la richiesta ed il bisogno del cittadino in connessione con le risorse disponibili. In tale organizzazione il medico di base, primo interlocutore del cittadino, si rapporta al servizio distrettuale con modalità stabilite a livello aziendale e tramite soluzioni informatiche tali da agevolare il più possibile la comunicazione tra i medici stessi e i punti di accettazione;

6. l'autonomia tecnico-gestionale ed economico-finanziaria nell'ambito delle attività che il Distretto deve garantire delle risorse assegnate, con contabilità separata all'interno del bilancio aziendale;

7. l'organizzazione dell'attività distrettuale tale da ottimizzare l'integrazione fra le funzioni sanitarie e socio-sanitarie di competenza del Distretto con quelle socio-assistenziali gestite dagli Enti locali o delegate all'A.S.L. dai Comuni e gestite a livello di Distretto.

Le modalità organizzative per l'integrazione socio-sanitaria sono incentrate sullo strumento della convenzione fra A.S.L. ed Enti gestori delle funzioni socio-assistenziali aventi sede nel proprio ambito territoriale, da stipularsi sulla base degli indirizzi stabiliti nei rispettivi atti di programmazione locale. Alla convenzione segue la definizione del protocollo

operativo fra Distretto ed Ente o Servizio socio-assistenziale facente capo al proprio ambito territoriale, nel quale sono definiti i livelli ed i criteri di coordinamento delle prestazioni e dei servizi, le modalità di costituzione e funzionamento delle équipe professionali, le procedure a garanzia della progettazione comune ai fini dell'imputazione degli oneri.

Ai fini dell'integrazione socio-sanitaria, è da ritenersi inopportuna la definizione di protocolli operativi fra il Distretto e Comuni aderenti ad Enti gestori socio-assistenziali aventi sede in un ambito distrettuale diverso.

#### STRUMENTI PER L'ORGANIZZAZIONE DEL DISTRETTO A REGIME

L'atto aziendale recepisce la scansione dei tempi per pervenire all'organizzazione del Distretto come prevista a regime.

L'organizzazione distrettuale, a regime, deve essere dotata di strumenti tali da garantire al cittadino-utente del S.S.N., di poter usufruire di un sistema di risposte in cui vi è un solo agente-struttura che gestisce la presa in carico e che lo "accompagna" lungo tutto il percorso, attivando la rete dei servizi ed evitando frammentazioni ed inutili attese e passaggi burocratici.

Costituiscono obiettivi generali ai quali l'organizzazione dei Distretti deve essere orientata:

- \* il coordinamento interdistrettuale;
- \* l'interrelazione programmatica, funzionale ed operativa fra il Distretto e le strutture produttive territoriali ed ospedaliere dell'A.S.L., ai fini della programmazione delle attività distrettuali;
- \* la razionalizzazione e la riallocazione delle competenze, in forma omogenea, in capo ai fattori produttivi aziendali, con riconduzione al Distretto delle funzioni di tutela e delle connesse risorse e responsabilità in ordine ai servizi che lo stesso deve garantire ai sensi dell'art.3-quinquies, comma 2 del decreto legislativo 502/92 e successive modifiche ed integrazioni;
- \* lo sviluppo della rete informatica, attraverso l'estensione alle sedi distrettuali dei centri unici di prenotazione aziendali ed il collegamento dei MMG e PDLS e delle farmacie alla rete medesima, per la gestione delle prenotazioni e la consegna dei referti;
- \* lo sviluppo di sistemi d'informazione al cittadino sulle prestazioni erogate dall'A.S.L., sulle tariffe, sulle modalità di accesso ai servizi; la razionalizzazione delle procedure di accoglienza dell'utente al fine di migliorare l'orientamento del cittadino all'interno dell'A.S.L. e di facilitarne l'accesso ai servizi;
- \* lo sviluppo di sistemi informativi finalizzati a identificare il fattore "qualità" quale elemento essenziale dei servizi e delle prestazioni offerte;
- \* la formazione e l'aggiornamento professionale costante degli operatori e della dirigenza su modalità di lavoro interrelate e trasversali;
- \* il monitoraggio e la classificazione dei processi assistenziali.

Un altro fondamentale obiettivo è connesso alla qualificazione e valorizzazione del ruolo e della professionalità dei medici di base e dei pediatri di libera scelta ed alla loro responsabilizzazione, quali fattori produttivi integranti, rispetto agli obiettivi strategici aziendali, a quelli operativi distrettuali ed al conseguente impiego delle risorse.

Il medico di base ed il pediatra di libera scelta, infatti, oltre a rappresentare la principale risorsa produttiva del territorio del Distretto, esercitano un



ruolo centrale fra i versanti della domanda e dell'offerta di prestazioni sanitarie, orientando la scelta del paziente nella richiesta di servizi ed incidendo pertanto, in modo determinante, sul costo complessivo dell'intervento sanitario.

Gli stessi, quali soggetti dell'organizzazione sanitaria locale, operano in ambito distrettuale concorrendo a garantire i livelli essenziali di assistenza in modo uniforme a tutti i cittadini.

L'integrazione della medicina generale nell'organizzazione distrettuale si realizza sul piano della programmazione e sul piano dell'attività.

A. Sul piano della programmazione: la programmazione dell'attività dei medici di base e dei pediatri di libera scelta deve essere coerente con la programmazione delle attività distrettuali e con il relativo budget assegnato. In tal senso i medici di base e i pediatri di libera scelta concorrono ad integrare l'organizzazione distrettuale nell'ambito della funzione di tutela della salute dei cittadini.

B. Sul piano delle attività: nell'ambito dell'assistenza primaria il medico di medicina generale ed il pediatra di libera scelta sono tenuti a svolgere i compiti delineati dai rispettivi AA.CC.NN., articolati in compiti con compensi a quota fissa, a quota variabile e con compensi aggiuntivi.

Assume particolare rilievo, rispetto al soddisfacimento dei bisogni sanitari correlati ai livelli essenziali di assistenza, lo svolgimento delle attività di cure domiciliari come previsto negli Accordi Regionali, sulla base della programmazione distrettuale e territoriale delle attività medesime.

Il Distretto realizza pertanto l'integrazione ed il coordinamento della medicina generale e della pediatria con le proprie attività e, anche incentivando forme di associazionismo professionale, garantisce la continuità assistenziale. Tale attività si garantisce attraverso il coordinamento operativo fra l'attività dei medici di medicina generale, dei pediatri di libera scelta, dell'ex guardia medica e dell'ex medicina dei servizi, dei medici delle attività territoriali programmate e dei medici specialisti ambulatoriali convenzionati interni.

In definitiva, l'obiettivo a cui deve tendere l'organizzazione si realizza nell'evoluzione da un semplice rapporto contrattuale ad una sostanziale collaborazione strategica fra Aziende sanitarie locali e medicina generale nella gestione del percorso complessivo diagnosi - cura - riabilitazione, dalle prestazioni ambulatoriali a quelle ospedaliere.

Il modello organizzativo realizzato a regime deve essere tale da consentire al Distretto la massima razionalizzazione delle risorse disponibili, attraverso il coordinamento, in via diretta oppure in stretta correlazione con le strutture competenti, dei diversi servizi e delle relative figure professionali coinvolte nelle cure primarie, con particolare riferimento ai medici di famiglia i quali devono essere direttamente partecipi del processo di spostamento del livello di erogazione delle prestazioni dall'ospedale al territorio.

#### PRINCIPI E CRITERI PER L'INDIVIDUAZIONE DEI DISTRETTI

Gli ambiti territoriali dei Distretti sono individuati dall'A.S.L. sulla base di quanto disposto dall'art.3-quater, comma 1 del decreto legislativo 502/92 e successive modifiche ed integrazioni e dal punto 4) dell'Allegato A, sentito il parere della Con-

ferenza dei Sindaci o dei Presidenti di Circoscrizione, tenendo conto dei seguenti principi:

- \* individuazione degli ambiti distrettuali in funzione dell'obiettivo della territorializzazione dei servizi sanitari e socio-sanitari, da perseguire mediante l'adozione di modelli organizzativi ispirati a criteri di efficacia, efficienza, economicità e razionalizzazione nell'erogazione di risposte appropriate rispetto alle rilevate esigenze della popolazione;

- \* individuazione del territorio distrettuale quale ambito di sviluppo di rapporti d'integrazione e di coordinamento fra i diversi soggetti istituzionali coinvolti nella funzione di tutela sanitaria, socio-sanitaria e socio-assistenziale dei cittadini piemontesi.

Il decreto legislativo 502/92 e successive modifiche ed integrazioni, il P.S.N. ed il P.S.R. individuano, infatti, nel Distretto la sede territoriale ottimale ed il livello istituzionale per l'integrazione dell'attività sanitaria con quella socio-sanitaria e sociale a rilievo sanitario, sia sul piano programmatico che operativo.

E' opportuna, pertanto, la coincidenza dell'ambito territoriale distrettuale con uno o più ambiti territoriali di gestione dei servizi socio-assistenziali da parte dei Comuni.

Deroghe al limite stabilito dal decreto legislativo sono previste in considerazione della specificità territoriale e delle caratteristiche geomorfologiche delle seguenti aree:

- \* zone montane, coincidenti con una o più Comunità Montane, nelle quali gli aspetti morfologici e culturali assumono particolare rilievo, caratterizzando anche gli aspetti economici e sociali, soprattutto per la prevalenza delle fasce anziane della popolazione;

- \* aree estese, a bassa densità di popolazione residente e ad elevata presenza di Comuni con dimensioni demografiche molto ridotte: in queste aree, analogamente a quelle montane, la dispersione abitativa e le discontinuità territoriali determinano difficoltà di collegamento e di accesso ai servizi di assistenza primaria alla persona, richiedendo quindi adeguati interventi a salvaguardia della peculiarità delle esigenze delle comunità locali.

Rispetto alle aree che si caratterizzano oggettivamente come sopra, l'ambito territoriale del Distretto deve comunque comprendere una popolazione minima di 20.000 abitanti.

#### TITOLO III CRITERI PER IL COORDINAMENTO PROGRAMMATICO AI FINI DELL'ATTUAZIONE DELLE STRATEGIE AZIENDALI

Sulla base dei principi di cui all'Allegato A, Titolo I, l'Azienda individua gli strumenti per regolare il coordinamento e le interrelazioni orizzontali e verticali, a livello programmatico e funzionale-operativo, fra la Direzione centrale strategica e le figure professionali istituzionalmente responsabili delle macro-articolazioni organizzative ed operative dell'A.S.R.

In base ai principi e ai criteri generali di raccordo esposti nelle precedenti sezioni, lo schema allegato sintetizza il quadro organizzativo delle interrelazioni per la definizione ed attuazione delle strategie programmatiche aziendali, come di seguito descritto.

## INDIRIZZO GENERALE SULLE STRATEGIE AZIENDALI

Tale indirizzo è espresso a livello regionale, nell'ambito della legge, del Piano e delle deliberazioni attuative, degli atti di programmazione pluriennale degli obiettivi a fronte delle risorse disponibili, nonché dei programmi finalizzati al perseguimento dell'equilibrio economico-gestionale.

L'indirizzo regionale investe ciascun livello aziendale:

- \* l'area strategica (Direzione generale, organi tecnici e politici);
- \* l'area organizzativa e di coordinamento (Direzioni di presidio, di distretto e della prevenzione);
- \* l'area produttiva e di erogazione (Direzioni dipartimentali).

Il processo di definizione della programmazione aziendale, sulla base dell'indirizzo regionale, si articola attraverso alcuni momenti propositivi e di concertazione ai vari livelli, definiti, dal punto di vista procedurale dall'Azienda stessa.

### ORGANIZZAZIONE E COORDINAMENTO TRA LE FUNZIONI DI TUTELA E DI PRODUZIONE

Questo momento, contrassegnato nello schema allegato nell'ambito della sezione centrale, si sostanzia nell'elaborazione, in forma interrelata e concertata, di una proposta programmatica da parte di ciascuna macro-struttura investita di competenze organizzative e di coordinamento. Tali strutture sono preordinate a garantire la continuità e la gestione integrata del percorso diagnostico-terapeutico complessivo rispetto alle diverse fasi della patologia, coordinandolo ed interrelandolo, dal livello territoriale a quello ospedaliero e definendolo in termini di produzione.

A livello distrettuale i Direttori di Distretto, previo coordinamento fra di loro sulle strategie operative degli indirizzi regionali, avvalendosi di rispettivi uffici di coordinamento, individuano una proposta relativa al Programma delle attività territoriali-distrettuali e delle connesse risorse da impegnare.

Tale proposta viene confrontata con il Direttore del Dipartimento di Prevenzione, ai sensi dell'art.7-bis, comma 2 del decreto legislativo 502/92 modificato ed integrato, quale struttura operativa dell'A.S.L. che garantisce la tutela della salute collettiva, nonché con le direzioni dei Dipartimenti produttivi dell'A.S.L. (sezione in basso sullo schema), ai fini della definizione congiunta del volume di prestazioni che ciascun Dipartimento si impegna ad erogare a favore dei servizi e delle attività che il distretto deve garantire ai sensi di legge e in base all'organizzazione aziendale.

Le suddette attività di coordinamento in funzione concertativa coinvolgono pertanto:

- \* la Direzione di distretto, la Direzione del Dipartimento di Prevenzione, le Direzioni dei Dipartimenti territoriali;
- \* la Direzione di distretto e la Direzione dei presidi ospedalieri dell'A.S.L. coinvolti nell'attività distrettuale, quale garante della direzione strategica e dell'organizzazione ospedaliera rispetto alla programmazione aziendale e locale.

A livello ospedaliero analogamente, il Direttore di presidio (o di presidi ospedalieri riuniti), previo coordinamento con i Direttori di Dipartimento sulle strategie operative degli indirizzi regionali (v. titolo I), individua una proposta programmatica della pro-

duzione ospedaliera e del relativo assorbimento di risorse, sulla base della quale procede all'attività di concertazione con le Direzioni dei Distretti e con le Direzioni dei Dipartimenti extra-ospedalieri interrelati con l'attività ospedaliera. L'obiettivo è, come sopra, quello di concordare il volume di prestazioni che le strutture ospedaliere si impegnano ad erogare a favore delle altre strutture produttive ed organizzative dell'A.S.L.

### FUNZIONE DI PRODUZIONE

In base alle risultanze delle attività di coordinamento di cui al punto precedente, le Direzioni dei Dipartimenti produttivi operanti in ambito territoriale (collocati nella sezione in basso allo schema allegato), previo coordinamento fra di loro rispetto alle aree interrelate, individuano una proposta programmatica della produzione e del relativo assorbimento di risorse proprie di ciascun Dipartimento.

### FUNZIONE DI PROGRAMMAZIONE STRATEGICA

Le fasi propositive e di concertazione indicate ai punti precedenti confluiscono nell'ambito del Collegio di Direzione di cui all'art.17 del decreto legislativo 502/1992 modificato ed integrato, del quale il Direttore Generale si avvale per la definizione della programmazione aziendale. Il Collegio, collocato nella sezione in alto dello schema allegato, corrispondente all'area strategica aziendale, rappresenta, pertanto, l'ambito di sintesi e di mediazione della concertazione effettuata fra Distretti - Dipartimenti - Presidi .

I suddetti momenti propositivi, concertativi e di mediazione confluiscono nel Piano attuativo locale dell'A.S.L. che, contestualmente alla programmazione di bilancio pluriennale ed annuale delle risorse assegnate, determina gli obiettivi da raggiungere e le conseguenti azioni da svolgere, la dislocazione e l'eventuale riallocazione dei fattori produttivi interni e delle connesse risorse. Il Piano viene approvato dal Direttore Generale ai sensi di legge, sentito il parere degli organi tecnici e consultivi di A.S.L. e dell'organo di indirizzo politico di cui all'art. 3 comma 14 del decreto legislativo 502/92 modificato e integrato.

L'articolazione della funzione di programmazione come sopra descritta, è configurata nello schema allegato con la freccia indicata a destra.

Nell'ambito della programmazione strategica annuale e pluriennale oggetto del Piano attuativo locale viene assegnato il budget rispettivamente ai Distretti, ai Dipartimenti territoriali e di prevenzione e ai Presidi ospedalieri.

Il percorso di attribuzione del budget di acquisizione e di produzione da parte della Direzione aziendale, rispettivamente ai livelli di coordinamento - tutela (area centrale dello schema) e di produzione (area in basso), è contrassegnata nello schema allegato con la freccia indicata al centro.

### ATTUAZIONE DELLA PROGRAMMAZIONE STRATEGICA

Sulla base degli obiettivi stabiliti e in attuazione delle strategie aziendali di cui al Piano attuativo locale, nonché nell'ambito del budget assegnato dalla Direzione aziendale, vengono predisposti i seguenti atti di programmazione previsti dal D.Lgs.502/1992 modificato ed integrato:

- \* Distretti: Programma delle attività territoriali-distrettuali, come descritto nell'apposito paragrafo

(Titolo II), proposto dal Direttore del Distretto sulla base delle risorse assegnate, sentito l'ufficio di coordinamento delle attività distrettuali e previo parere del Comitato dei Sindaci di Distretto. Tale programma è approvato dal Direttore Generale d'intesa con il suddetto Comitato, limitatamente alla attività socio-sanitarie di cui all'art.3-septies del decreto legislativo 502/92 e successive modifiche ed integrazioni.

\* Dipartimenti territoriali ed ospedalieri: Piano delle attività dipartimentali e dell'utilizzazione delle risorse attribuite, predisposto dal direttore di ciascun Dipartimento, sentito il rispettivo Comitato di Dipartimento;

La fase di attuazione della programmazione strategica aziendale è configurata, nello schema allegato, con la freccia indicata a sinistra.

#### TITOLO IV

#### CONTROLLO E QUALITÀ

##### CONTROLLI INTERNI

Il cardine della riforma del sistema di valutazione è costituito dall'individuazione di un vero e proprio sistema di monitoraggio e valutazione, articolato in 4 funzioni distinte:

A. il controllo di regolarità amministrativa e contabile;

B. il controllo di gestione;

C. la valutazione del personale;

D. la valutazione e il controllo strategico.

A. Il controllo di regolarità amministrativa e contabile è demandato al Collegio Sindacale ex art.3 del decreto legislativo 502/92 e successive modificazioni;

B. il controllo di gestione si articola in una struttura centrale, complessa o semplice (ad es. aggregata al sistema informativo) in staff alla direzione aziendale e in nuclei operanti a livello di struttura periferica o di loro aggregazioni.

I nuclei sono composti da personale appartenente alla struttura periferica, appositamente formato e risponde al dirigente della struttura medesima.

L'atto aziendale definisce i rapporti fra la struttura centrale del controllo di gestione e i nuclei periferici;

C. Gli organismi preposti alla verifica e valutazione dei dirigenti delle Aziende sanitarie Regionali, ai sensi dell'articolo 15, commi 5 e 6 decreto legislativo 502/92 successive modifiche ed integrazioni, sono il collegio tecnico ed il nucleo di valutazione.

Le modalità, la periodicità e gli effetti della valutazione dei dirigenti sono stabilite conformemente ai rispettivi contratti collettivi nazionali di lavoro.

Il nucleo di valutazione è variabile, composto da esperti multidisciplinari interni ed esterni all'Azienda. Al fine di garantire una sufficiente oggettività di giudizio, i componenti esterni devono rappresentare almeno il 60% del nucleo. Del nucleo di valutazione non può comunque far parte nessun dirigente della struttura controllo di gestione.

D. La valutazione e il controllo strategico dell'attuazione delle scelte contenute nelle direttive e atti di programmazione, in termini di congruenza tra risultati conseguiti e obiettivi predefiniti, secondo quanto specificato nell'art. 6 del D.Lgs. 286/99, sono assegnati al nucleo di valutazione istituito secondo il precedente punto C.

#### VALUTAZIONE E MIGLIORAMENTO DELLA QUALITÀ

##### 1. Principi del modello organizzativo e sue caratteristiche

Nelle Aziende sanitarie regionali i servizi sono erogati con modalità che promuovano il miglioramento della qualità e assicurano la tutela dei cittadini e degli utenti e la loro partecipazione nelle forme anche associative riconosciute dalla legge.

La Direzione Generale dell'azienda è responsabile della creazione delle condizioni organizzative che facilitino e consentano la promozione ed il supporto ad attività valutative e di miglioramento dei processi di erogazione dei servizi e delle prestazioni.

Un'apposita struttura organizzativa costituita presso l'Azienda, in posizione di staff alla Direzione Generale, denominata "Ufficio per la qualità" (U. p. Q.), presiede allo sviluppo della funzione valutativa e miglioramento della qualità.

Il livello di complessità della struttura, nell'ambito dell'organizzazione, è determinato dall'atto aziendale.

L'U. p. Q., opera in stretto raccordo con le altre strutture aziendali ed in coerenza con i sistemi informativi, formativi, premianti, di comunicazione e di controllo di gestione e fornisce alla Direzione Generale dell'Azienda, negli ambiti di competenza, il supporto per le decisioni strategiche.

L'atto aziendale può prevedere la costituzione di strutture flessibili (gruppi sviluppo qualità) che supportino, operativamente, l'attività dell'U. p. Q. su specifiche tematiche di miglioramento.

Il sistema aziendale di gestione per la qualità dovrà essere organizzato in modo coerente con le previsioni del sistema regionale di controllo, acquisendone integralmente i contenuti e la struttura ed approfondendo gli aspetti di particolare interesse locale in relazione agli obiettivi aziendali.

Le politiche aziendali per la qualità, l'organizzazione del sistema qualità, le procedure tecniche e gestionali attuate per la sua realizzazione, vengono descritte in un apposito documento aziendale (Manuale qualità) che le aziende sanitarie regionali aggiornano periodicamente. L'Amministrazione regionale, nell'ambito delle proprie attribuzioni, avvalendosi dei propri uffici ispettivi, verifica il rispetto delle sue previsioni.

Annualmente, con il coinvolgimento delle varie strutture organizzative, in relazione ai vari processi aziendali, viene elaborato ed inserito nel piano di attività annuale, il piano aziendale per la qualità che individua per le diverse unità organizzative e per i processi ad esse trasversali, i programmi di miglioramento (da tradursi in specifici obiettivi) selezionati in rapporto a criteri di priorità ed in relazione a parametri di efficacia, efficienza, adeguatezza, appropriatezza, continuità assistenziale, accessibilità, soddisfazione dell'utenza ed equità.

##### Compiti

L'unità organizzativa svolge, in materia di gestione per la qualità, funzioni di promozione, sviluppo organizzativo, coordinamento, informazione, formazione, consulenza interna, ed espleta, anche in via non esclusiva, i seguenti compiti:

\* sviluppo delle azioni di valutazione e miglioramento continuo della qualità dei processi e dei prodotti

- \* sviluppo delle azioni finalizzate alla promozione dell'adozione, classificazione, diffusione e aggiornamento di linee guida, regolamenti e protocolli operativi

- \* sviluppo delle azioni finalizzate alla promozione, coordinamento e supporto metodologico dell'attività dei "gruppi sviluppo qualità"

- \* proposta di " manuale qualità" e suo aggiornamento

- \* proposta di "piano aziendale per la qualità"

- \* interventi di competenza per consentire il necessario raccordo tra il piano qualità aziendale e le previsioni delle carte dei servizi

- \* analisi dei processi organizzativi e dei prodotti aziendali

- \* analisi della domanda di salute e dell' offerta / erogazione dei servizi

- \* analisi connesse alla gestione dei sistemi indicatori di esito e di processo

- \* interventi di competenza per lo sviluppo delle analisi della qualità percepita e valutazioni su dimensione sociale della qualità dei servizi

- \* attività connesse allo sviluppo e gestione dei sistemi qualità aziendali

- \* analisi di appropriato utilizzo delle risorse aziendali

- \* iniziative di formazione- aggiornamento specifiche

- \* collaborazione alla definizione dei sistemi premianti

- \* collaborazione alla gestione/miglioramento dei sistemi informativi aziendali.



## SCHEMA PROCESSI DI FORMAZIONE E ATTUAZIONE DEI PROGRAMMI DI ATTIVITA'

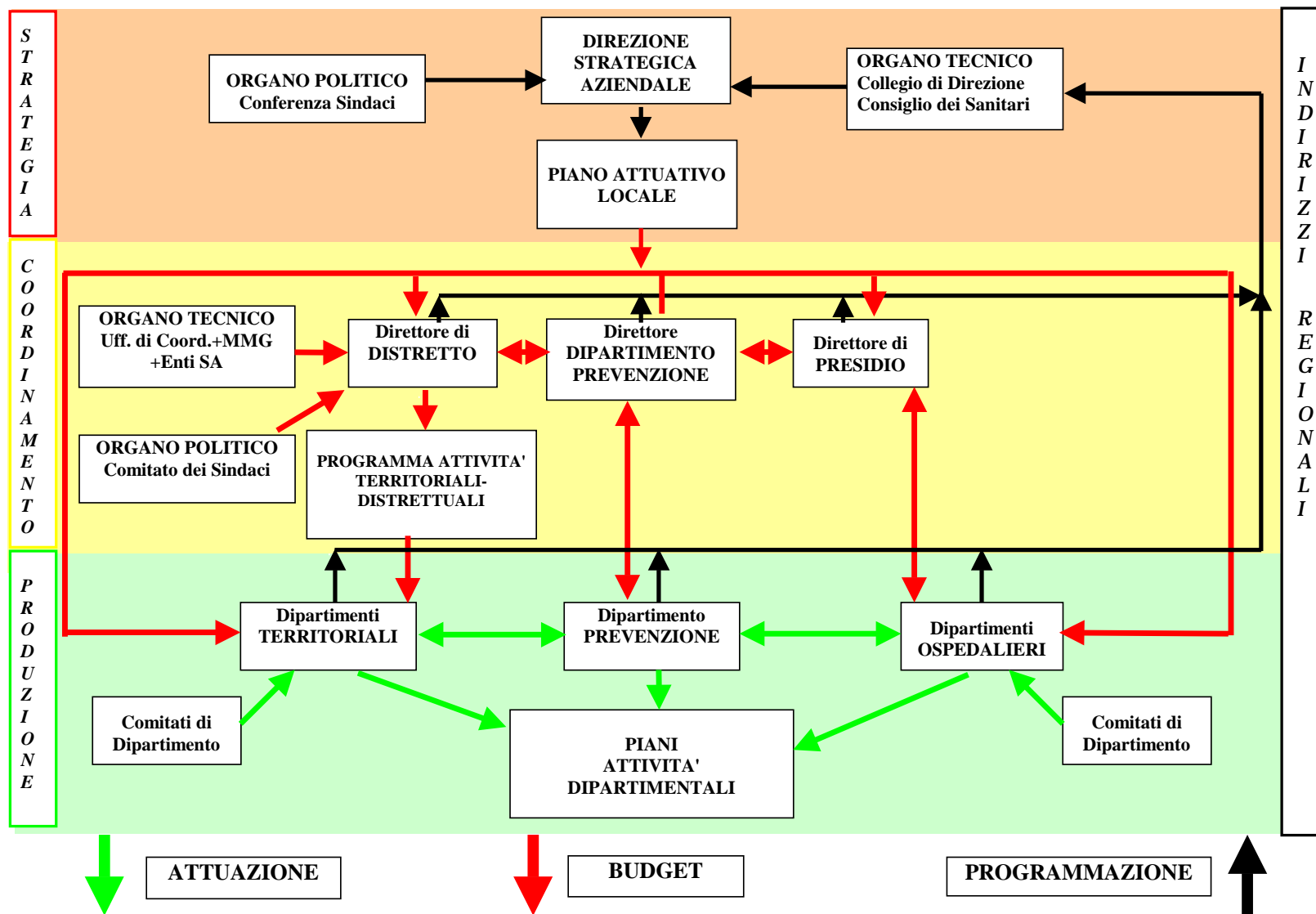

Deliberazione della Giunta Regionale 14 dicembre 2000, n. 4 - 1714

**L.R. n. 21/1997, Capo VI, art. 29. Approvazione del Regolamento d'uso del marchio "Piemonte Eccellenza Artigiana"**

(omissis)

LA GIUNTA REGIONALE

a voti unanimi ...

*delibera*

di approvare il regolamento regionale allegato alla presente deliberazione per farne parte integrante e sostanziale, che verrà emanato dal Presidente della Giunta regionale ai sensi dell'art. 1 della legge costituzionale 22 novembre 1999, n.1;

di dichiarare il presente atto soggetto a controllo ai sensi dell'art. 17 comma 32 della legge 15 maggio 1997, n. 127.

(omissis)

*Il regolamento relativo alla presente Deliberazione della Giunta regionale emanato con Decreto del Presidente della Giunta regionale 15 gennaio 2001, n. 1/R, è pubblicato a pagina 39 (ndr).*

Deliberazione della Giunta Regionale 18 dicembre 2000, n. 61 - 1774

**Procedure e contenuti per la Valutazione di Impatto Ambientale del piano degli interventi per i Giochi Olimpici Invernali "Torino 2006" - Adozione ai sensi dell'art. 1, comma 4 L. 285/00**

(omissis)

LA GIUNTA REGIONALE

a voti unanimi ...

*delibera*

di adottare le procedure ed i contenuti per la valutazione di impatto ambientale degli interventi di cui alla Legge 285/00 "Interventi per i Giochi Olimpici invernali "Torino 2006", secondo l'allegato alla presente di cui costituisce parte integrante;

di trasmettere le stesse ai Ministri dell'Ambiente e dei Lavori Pubblici.

La presente deliberazione sarà pubblicata sul Bollettino Ufficiale della Regione Piemonte ai sensi dell'art. 65 dello Statuto.

(omissis)

Allegato

**Procedure e contenuti per la valutazione di impatto ambientale degli interventi di cui alla legge 285/00 "Interventi per i Giochi Olimpici invernali "Torino 2006"**

**Procedimento di valutazione ambientale strategica**

Entro il 31/12/00 il proponente deve presentare alla Regione Piemonte in numero 16 copie, al Ministero dell'Ambiente e depositare presso gli uffici di deposito progetti della Regione Piemonte e della Provincia di Torino e nelle sedi delle Comunità Montane interessate copie degli elaborati di seguito

elencati, dandone contestualmente avviso su 2 quotidiani a tiratura nazionale:

a) piano complessivo delle opere e degli interventi

b) studio di compatibilità ambientale, che dovrà contenere le informazioni di cui all'Allegato A

c) relazione sintetica in linguaggio non tecnico del piano complessivo delle opere e degli interventi e dello studio di compatibilità ambientale.

La Giunta della Regione Piemonte, d'intesa con il Ministero dell'Ambiente e sentiti gli Enti Locali interessati, provvede a garantire:

1. la partecipazione pubblica e l'informazione ai cittadini secondo le procedure descritte nell'Allegato B

2. la disamina degli elaborati e delle osservazioni

3. l'approvazione, d'intesa con il Ministero dell'Ambiente, sentiti gli enti locali interessati, entro 45 gg. dall'annuncio di pubblicazione dell'avvenuto deposito dello studio di compatibilità ambientale definito dal proponente, della valutazione d'impatto ambientale del piano complessivo delle opere (VAS) di cui alla Legge 285/00 avvalendosi del gruppo di lavoro "Coordinamento Torino 2006" istituito con D.G.R. 1.29648 del 10.3.00 e successive integrazioni.

4. Il gruppo di lavoro "Coordinamento Torino 2006" può richiedere al proponente, in un'unica soluzione, integrazioni alla documentazione presentata, con indicazione di un termine per la risposta e disporre che il proponente depositi copia delle stesse presso gli uffici di deposito progetti e rinnovi la pubblicazione.

5. La Giunta Regionale approva la valutazione d'impatto ambientale del piano complessivo delle opere di cui alla Legge 285/00, tenendo conto anche delle osservazioni effettuate dai cittadini. Tale atto può contenere raccomandazioni o condizioni e prescrizioni vincolanti per le successive autorizzazioni necessarie alla realizzazione delle opere previste dal piano degli interventi in relazione agli effetti sul territorio diretti ed indiretti, cumulativi, sinergici, a breve ed a lungo termine, permanenti e temporanei, positivi e negativi.

La Giunta Regionale, nell'atto di approvazione, tiene altresì conto del parere e delle raccomandazioni eventualmente espresse, tramite il Provveditorato alle OO.PP., dal Ministero dei Lavori Pubblici - cui lo studio di compatibilità ambientale definito dal proponente è a tal fine trasmesso - in ordine ai costi degli interventi ed alla loro attuazione.

L'atto di approvazione può contenere anche le eventuali proposte di modifica ed adeguamento dei piani regionali di settore interessati da sottoporre all'approvazione degli altri organi competenti.

Allegato A

**Contenuti minimi dello Studio di compatibilità ambientale in coerenza con l'All. F (art. 20) della l.r. 40/1998.**

Lo studio di compatibilità ambientale dovrà, nella disamina delle problematiche, seguire la traccia di seguito delineata:

1. Scenario di riferimento sulle aree puntuali e sull'area vasta ed individuazione delle criticità esistenti.

2. Incidenza positiva e negativa del piano complessivo nonché delle singole opere e dei singoli interventi sulle risorse naturali, sull'ambiente ed il territorio.

3. Analisi della congruità con gli strumenti di pianificazione territoriale nazionali e regionali in materia di accessibilità e mobilità, evidenziando eventuali scostamenti.

4. Individuazione di obiettivi integrati di qualità ambientale, anche attraverso l'utilizzo di tecnologie innovative per il superamento di criticità esistenti ed indotte e l'utilizzo di ulteriori opportunità.

5. Interventi di mitigazione degli effetti negativi e interventi compensativi.

6. Risultati attesi, diretti ed indiretti, del complesso delle opere e degli interventi, in relazione alle varie tematiche ambientali e graduatoria della rilevanza degli impatti.

7. Caratteristiche funzionali e gestionali degli impianti e delle infrastrutture, idonee a garantire sul piano economico, sociale e sportivo, l'utilizzo delle stesse successivo allo svolgimento dei Giochi olimpici.

8. Bilancio ambientale complessivo: definizione del sistema di indicatori (secondo lo schema Pressione - Stato - Risposta) per il monitoraggio degli effetti ambientali e del raggiungimento degli obiettivi di sostenibilità ambientale.

9. Definizione degli strumenti e delle modalità di monitoraggio nelle diverse fasi della realizzazione del Piano.

Lo studio di compatibilità ambientale del Piano complessivo delle opere e degli interventi deve contenere almeno le seguenti informazioni:

## Documenti

Piano complessivo delle opere e degli interventi:  
inquadramento e situazione iniziale

## Contenuti

- Sistema di obiettivi e vincoli con riferimento all'articolazione temporale e distribuzione spaziale nonché alla funzionalità post-olimpica;
- Quadro esigenziale e requisito tecnici;
- Quadro finanziario da rispettare previsto dall'Host City Contract;
- Sistema di vincoli normativi;
- Congruenza del piano con gli obiettivi dei piani di settore regionali e nazionali;
- Caratteristiche ambientali delle aree coinvolte;
- Individuazione delle possibili modifiche dell'ambiente, inteso come insieme complesso di sistemi naturali e antropici;
- Definizione ed implementazione del sistema di indicatori secondo lo schema Pressione-Stato-Risposta

Piano complessivo delle opere e degli interventi:  
analisi di compatibilità ambientale

- Individuazione degli obiettivi di sostenibilità ambientale perseguiti nel piano complessivo e le modalità operative adottate per il loro conseguimento;
- I prevedibili impatti ambientali significativi, la valutazione critica complessiva delle ricadute positive e negative sull'ambiente, derivanti dall'attuazione del piano complessivo, e misure di mitigazione e compensazione degli impatti con riferimento a:
  - Fasi di cantiere
  - Fasi di esercizio
  - Fasi di gestione e manutenzione post-olimpiche;
- Definizione degli strumenti e delle modalità del monitoraggio e loro applicazione.
- Localizzazione e caratteristiche tecnico-funzionali e sociali del complesso delle opere, loro interazione e relative alternative indagate;
- Ordine di priorità e tempi di ultimazione delle opere e cronoprogramma complessivo;
- Caratteristiche di accesso e traffico;
- Domanda di materie prime e di energia e probabili fonti;
- Attività che potrebbero rendersi necessarie o potrebbero intervenire nella realizzazione del progetto;
- Sistemi di intervento in caso di emergenza;
- Individuazione dei possibili interventi di tecniche di ingegneria naturalistica;
- Individuazione delle modalità di progettazione e realizzazione;
- Stima dell'onere economico di ciascuna opera e indicazione della relativa copertura finanziaria;
- Definizione dei margini di flessibilità delle previsioni di piano e delle modalità e sistemi di realizzazione;
- Elaborati cartografici:
  - rappresentazioni sintetiche (1:10000 su CTR regionale)
  - rappresentazioni analitiche tematiche in scala appropriata

E' applicabile allo studio di compatibilità ambientale del piano complessivo delle opere e degli interventi quanto previsto dall'art. 20 comma 5 della l.r. 40/1998.

Allegato B

### **Procedura di informazione e partecipazione dei cittadini**

Il proponente pubblica su almeno 2 quotidiani a tiratura nazionale l'avvenuto deposito degli elaborati predisposti:

a) piano complessivo delle opere e degli interventi

b) studio di compatibilità ambientale

c) relazione sintetica in linguaggio non tecnico del piano complessivo delle opere e degli interventi, e dello studio di compatibilità ambientale.

La Giunta Regionale ne dà notizia sul Bollettino Ufficiale.

Copie della relazione sintetica in linguaggio non tecnico devono essere depositate dal proponente nelle sedi degli uffici di deposito progetti delle altre Province del Piemonte, degli IAT e URP e dei Laboratori della rete regionale di servizi per l'educazione ambientale distribuiti sull'intero territorio regionale e messe a disposizione in congruo numero a tutti i Comuni, le Comunità Montane e le Province interessate al fine di agevolare la partecipazione del pubblico.

La consultazione sarà possibile da parte del pubblico per 30 giorni dalla data di pubblicazione di avvenuto deposito sul Bollettino Ufficiale.

La Giunta Regionale provvede alla pubblicazione della relazione sintetica sul sito Internet della Regione.

Chiunque, tenendo conto delle caratteristiche del piano e della sua localizzazione, intenda fornire elementi conoscitivi e valutativi concernenti i possibili effetti dell'intervento, ha facoltà di presentare in forma scritta alla Giunta Regionale osservazioni, ivi comprese informazioni o contributi tecnico-scientifici.

Le osservazioni dei cittadini devono pervenire alla Giunta Regionale entro 30 giorni dalla data di pubblicazione dell'avvenuto deposito sul Bollettino Ufficiale.

La Giunta Regionale può attivare momenti di informazione allargata e di pubblico dibattito.

L'atto di approvazione della valutazione ambientale strategica contenente gli indirizzi per l'attuazione del piano delle opere e degli interventi oltre ad essere pubblicato sul Bollettino Ufficiale dovrà essere depositato presso l'ufficio di deposito progetti della Regione Piemonte e di tutte le Province del Piemonte, nonché presso le sedi degli IAT e URP e dei Laboratori della rete regionale di servizi per l'educazione ambientale distribuiti sull'intero territorio regionale ai fini della consultazione del pubblico.

Deliberazione della Giunta Regionale 7 gennaio 2001, n. 25 - 1910

### **Nuove disposizioni in materia di usi civici**

A relazione dell'Assessore Burzi:

Premesso che:

- circa il 70% dei Comuni piemontesi risultano possedere nei loro comprensori beni gravati dal vincolo di uso civico e/o demani collettivi;

- molti Comuni in questi ultimi anni - a seguito della vasta opera di sensibilizzazione svolta da questa Amministrazione, anche in considerazione della entrata in vigore della L. 431/85 e del D.Lgs. 490/99, T.U. in materia di tutela di beni ambientali che all'art. 146 lett. H ricomprensive i beni soggetti ad usi civici - hanno provveduto ad effettuare l'accertamento relativo alla presenza del vincolo sui propri territori ed all'attuale stato di occupazione degli stessi.

- essendosi evidenziate, dagli accertamenti di cui sopra, consistenti situazioni di occupazioni, avvenute nel corso degli anni, non legittime in quanto avvenute difformemente alla normativa vigente;

- tale situazione, se non viene riesaminata, non consente da parte dei Comuni una corretta gestione del proprio territorio e da parte di questa Amministrazione una puntuale programmazione degli interventi sul territorio regionale

- in materia di usi civici la normativa di riferimento è la L. 16.6.1927 n. 1766 e suo regolamento attuativo - R.D. 26.2.1928 n. 332;

- con circolari 20 PRE-PT del 30.12.91 e 3 FOP del 4.3.97 questa Amministrazione Regionale ha provveduto ad indicare criteri e indirizzi in materia;

- è in fase di predisposizione, da parte della Giunta Regionale, un disegno di legge che disciplini la materia;

- nel corso di questi ultimi anni si è inoltre rilevato il notevole interesse da parte dei Comuni piemontesi a voler attualizzare l'uso dei terreni del civico demanio;

- per garantire una rapida ed efficace risoluzione delle problematiche sorte in materia a seguito di quanto sopra esposto è indispensabile giungere ad una semplificazione dell'iter istruttorio ed autorizzativo in materia, nonché provvedere, anche attraverso condizioni agevolate, a far sì che i Comuni abbiano un incentivo ad attuare quelle verifiche atte ad evidenziare eventuali situazioni di illegittimità presenti sul territorio, ciò al fine di riportarle rapidamente alla legalità con beneficio anche per le Amministrazioni Comunali stesse, che in questo modo potranno dar corso in tempi brevi ai progetti, spesso caratterizzati da rilevanti ricadute occupazionali;

preso atto:

- che le criticità maggiori, rispetto ai tempi procedurali, sono rilevabili nei procedimenti relativi alle conciliazioni stragiudiziali, alle affrancazioni dei canoni enfiteutici, alle alienazioni di beni civici classificati ai sensi dell'art. 11 primo comma, lett. B della L. 1766/27 e, soprattutto, per quanto attiene alle valutazioni di congruità delle perizie di stima prodotte dai Comuni e sottoposte a loro volta alla valutazione degli uffici del territorio competenti per provincia;

- delle difficoltà segnalate da molti Comuni di individuare terreni di vaste estensioni sui quali spostare il vincolo di uso civico, tolto da altri terreni gravati, rientranti nell'art. 11 primo comma, lett. B della Legge 1766/27 (terreni che per la loro conformazione e ubicazione ben si prestano alla realizzazione di aree industriali, commerciali, artigianali, turistiche ecc.), per i quali già è prevista, dalla legge stessa, la possibilità di ripartizione o suddivisione in quote;



- che, per quanto attiene l'affrancazione del pagamento del canone di tipo enfiteutico, imposto con ordinanza Commissariale di ripartizione (art. 13 L. 1766/27), è molto complesso accertare, nella maggioranza dei casi, fino a quale data gli assegnatari abbiano pagato i canoni imposti;

- che, per quanto attiene alle conciliazioni stragiudiziali (art. 29 L. 1766/27) relative ad alienazioni effettuate dai Comuni senza la preventiva autorizzazione (atti inficiati da nullità), si è rilevato che le somme che i privati devono versare relativamente all'acquisto del bene gravato spesso risultano molto onerose (soprattutto se è variata nel frattempo la destinazione d'uso, per esempio da agricola a residenziale o industriale) anche in presenza di rivalutazioni economiche di quanto già versato al Comune stesso all'atto del primo acquisto rivelatosi in seguito "nullo";

ritenuto, nello spirito sopra richiamato, di semplificazione delle procedure amministrative:

- che, per le affrancazioni dei canoni enfiteutici, così come previsto dalla L. 1766/27, in presenza dei requisiti prescritti (miglioramento del fondo e attuale coltivazione dello stesso) si possa concludere l'istruttoria prevedendo il pagamento di un canone aggiornato relativamente alle ultime 10 annualità ed all'affrancazione, moltiplicando lo stesso canone aggiornato per 15;

- che, per le conciliazioni stragiudiziali è possibile, per incentivare i Comuni a regolarizzare velocemente tali situazioni di illegittimità, prevedere una casistica di agevolazioni come di seguito riportato:

1. per le nuove istanze di conciliazione con primo atto "nullo", registrato entro il 31/12/1999, presentate entro 24 mesi dalla pubblicazione del presente atto, un abbattimento dell'importo dovuto del 65%;

2. per le istanze di conciliazione con primo atto "nullo" antecedente il 31/12/1999, già presentate alla data di pubblicazione del presente atto, ma ancora in corso di istruttoria, un abbattimento dell'importo dovuto del 32,5%;

3. per le istanze di conciliazione con primo atto "nullo" antecedente il 31/12/1999, già approvate dalla Regione ma non ancora registrate (anche in caso di giudizi pendenti presso TAR o Presidente della Repubblica previo impegno da parte del ricorrente al ritiro del ricorso), un abbattimento fino al 32,5% sul valore indicato nell'autorizzazione con il limite di quanto già accettato dalle parti con verbale di conciliazione;

- che le perizie di stima asseverate, prodotte dagli Enti istanti saranno sottoposte a verifica a campione - per la cui definizione dei criteri procedurali si provvederà con apposita Determinazione Dirigenziale;

vista la legge 16 giugno 1927, n. 1766;

visto il D.P.R. 24 luglio 1977, n. 616;

visti gli artt. 3 e 16 del D.lgs n. 29/93 come modificato dal D.lgs 470/93;

visto l'art. 22 della L.R. 51/97;

vista la L. 431/85;

visto il D.lgs n. 490/99;

richiamate le circolari regionali 20 PRE-PT del 30.12.91 e 3 FOP del 4.3.97 sull'esercizio delle funzioni riguardanti gli Usi Civici;

*delibera*

di incaricare la Direzione Patrimonio e Tecnico affinché, a far data dalla pubblicazione della pre-

sente deliberazione vengano adottati i criteri esposti in premessa, relativamente agli iter procedurali riguardanti le istanze presentate dai Comuni, inerenti la materia degli "Usi Civici";

di demandare, alla stessa Direzione, l'incarico di definire, con apposita Determinazione Dirigenziale, la procedura relativa alla "campionatura" delle perizie da sottoporre alle valutazioni di congruità.

(omissis)

Deliberazione della Giunta Regionale 7 gennaio 2001, n. 77 - 1961

**Reg. CE 1257/99 sul sostegno allo sviluppo rurale da parte del Fondo europeo agricolo di orientamento e garanzia - misura F - Apertura presentazione domande campagna 2000-2001 ed adozione istruzioni applicative**

A relazione dell'Assessore Scanderebech:

Visto il Regolamento CE 1257/99 del Consiglio sul sostegno allo sviluppo rurale da parte del Fondo europeo agricolo di orientamento e garanzia, che modifica ed abroga taluni Regolamenti e prevede una serie di Misure di aiuto per lo sviluppo rurale per il periodo 2000-2006, che devono essere attuate a mezzo di un apposito Piano di Sviluppo Rurale;

visto il Regolamento CE 1750/99 della Commissione recante disposizioni di applicazione del Regolamento CE 1257/99 del Consiglio;

visto il Piano di Sviluppo Rurale 2000-2006 del Piemonte adottato con D.G.R. n. 10-29076 del 30.12.1999 e successivamente trasmesso alla Commissione Europea per la necessaria approvazione da parte della Commissione stessa;

visto che a seguito dei negoziati intercorsi nel primo semestre dell'anno 2000 tra la Commissione Europea e la Regione Piemonte è stato necessario rivedere il Piano di Sviluppo Rurale, che nella seduta del 25 e 26 luglio 2000 ha avuto il parere favorevole del Comitato europeo strutture agricole e sviluppo rurale (STAR) in una versione modificata rispetto a quella approvata con D.G.R. n. 10-29076 del 30.12.1999 e che in tale versione modificata è stato riapprovato dalla Giunta Regionale con D.G.R. n. 118-704 del 31.07.2000 ed è stato infine approvato dalla Commissione Europea con Decisione n. C(2000) 2507 def. del 7.09.2000;

visto il regolamento (CE) n. 1929/2000 della Commissione che modifica il regolamento (CE) n. 2603/1999 recante norme transitorie per il sistema di sostegno allo sviluppo rurale, in ordine alla trasformazione degli impegni agroambientali assunti in forza del regolamento (CEE) n. 2078/92 del Consiglio;

considerate le richieste avanzate dalle Organizzazioni Professionali Agricole nel corso della seduta del 20 dicembre 2000 del Comitato previsto dall'art. 8 della legge regionale n. 17/99, nonché il parere espresso dai membri del Comitato medesimo;

considerata la necessità di una immediata apertura delle domande al fine del rispetto dei tempi previsti dall'Organismo pagatore per la liquidazione del premio;

la Giunta Regionale unanime,

*delibera*

Allegato

**REGIONE PIEMONTE  
PIANO DI SVILUPPO RURALE 2000-2006  
reg. CE n. 1257/99**

**MISURA F: AZIONI AGROAMBIENTALI  
ISTRUZIONI APPLICATIVE**

**INDICE ARGOMENTI**

**DISPOSIZIONI GENERALI PER LA MISURA F**

**1. Competenze**

**2. Procedure**

**2.1 Presentazione istanze**

**2.2 Gestione istanze**

**2.3 Elenchi di liquidazione**

**2.4 Gestione informatica**

**2.5 Semplificazione amministrativa**

**2.6 Trattamento dei dati**

**2.7 Dichiarazioni dei richiedenti**

**2.8 Comunicazioni ai richiedenti**

**2.9 Ricorribilità dei provvedimenti**

**3. Aspetti normativi**

**3.1 Trasformazione degli impegni assunti ai sensi del reg. CEE n. 2078/92;**

**3.2 Cumulabilità degli aiuti tra più azioni agroambientali;**

**3.3 Identificazione delle particelle dichiarate;**

**3.4 Riduzione e trasferimento delle particelle dichiarate.**

**4. Controlli e scadenze**

**5. Tecniche comuni da rispettare**

**DISPOSIZIONI RELATIVE ALLE SINGOLE AZIONI**

**Azione F1 (Applicazione delle tecniche di produzione integrata)**

**1. Organizzazione del servizio di assistenza tecnica**

**1.1 Soggetti abilitati**

**1.2 Requisiti e funzioni dei tecnici**

**1.3 Rapporti aziende/tecnici base e tecnici base/tecnici specialisti**

**1.4 Presentazione e verifica dei dati**

**2. Impegni obbligatori**

**2.1 Mantenimento e introduzione**

**2.2 Corpi aziendali separati**

**2.3 Successioni culturali**

**2.4 Altri aspetti relativi alle Norme tecniche**

**2.5 Schede di registrazione**

**2.6 Verifica delle attrezzature per la distribuzione dei fitofarmaci**

**3. Impegni facoltativi**

**3.1 Sincronizzazione con gli impegni obbligatori**

**3.2 Cover crops**

**3.3 Inerbimento controllato dei frutteti e dei vigneti**

**3.4 Installazione di nidi artificiali**

**Azione F2 (Applicazione delle tecniche di produzione biologica)**

**1. Impegni obbligatori**

1) E' aperta dalla data di approvazione della presente deliberazione la presentazione delle domande di premio ai sensi delle misure agroambientali di cui al reg. (CEE) n. 2078/92, limitatamente alle aziende che si trovano ancora nel corso del periodo quinquennale di impegno.

2) E' aperta dalla data di approvazione della presente deliberazione la presentazione delle domande di premio ai sensi delle misure agroambientali di cui al reg. (CEE) n. 1257/99, da parte delle aziende che hanno già presentato domanda per le azioni F6 ed F9 nell'anno 2000.

3) E' aperta dalla data di approvazione della presente deliberazione la presentazione delle domande di adesione alla misura F prevista dal Piano di Sviluppo Rurale 2000-2006 limitatamente alle seguenti azioni:

a) F1 - applicazione delle tecniche di produzione integrata

b) F2 - applicazione delle tecniche di produzione biologica

c) F6 - sistemi pascolivi estensivi

d) F7 - conservazione e realizzazione di elementi dell'agroecosistema a prevalente funzione ambientale e paesaggistica

e) F9 - allevamento di razze locali in pericolo di estinzione.

4) Con riferimento al precedente punto 3) possono presentare domanda le aziende :

a - che hanno già terminato un precedente periodo di impegno ai sensi del reg. (CEE) 2078/92

b - condotte da titolari giovani insediatisi dal 1° gennaio 1999 fino alla data di scadenza della presente apertura

c - che intendono aderire per la prima volta alle misure agroambientali.

I punti a, b e c rappresentano l'ordine di priorità secondo il quale verranno accolte le domande nell'ambito della disponibilità finanziaria.

5) E' ammessa la trasformazione di un impegno ancora in essere sul reg. 2078/92 in un nuovo impegno di cinque anni o più ai sensi della precitata misura F.

6) Sono approvate le Istruzioni applicative del Piano di Sviluppo Rurale 2000-2006 reg. (CE) n. 1257/99 - misura F: azioni agroambientali - allegate alla presente Deliberazione per farne parte integrante.

7) E' demandata al Responsabile della Direzione regionale XII - Sviluppo dell'Agricoltura l'approvazione dei disciplinari di concimazione, difesa e diserbo cui si dovranno attenere le aziende aderenti all'azione F1.

8) La scadenza per la presentazione delle domande di cui ai precedenti punti 1, 2 e 3 è fissata al 15 marzo 2001.

9) Il coordinamento dell'applicazione della misura F - azioni agroambientali è competenza della Direzione Regionale XII - Sviluppo dell'Agricoltura. La citata Direzione potrà adottare atti di indirizzo, disposizioni tecniche e procedurali nell'ambito di quanto previsto dalla presente Deliberazione.

La Giunta Regionale rinnova l'impegno assunto con la D.G.R. n. 10-29076 del 30/12/99 "ad operare nel corso dell'applicazione del Piano rimodulazioni delle assegnazioni finanziarie destinando eventuali risorse aggiuntive o risorse non utilizzate in favore delle misure agroambientali di cui agli artt. da 22 a 24 del reg. (CE) n. 1257/99".

(omissis)

- 1.1 Corpi aziendali separati
- 1.2 Castagno e noce da frutto
- 1.3 Pascoli
- 1.4 Orti familiari
- 1.5 Verifica delle attrezzature per la distribuzione dei fitofarmaci
- 2. Impegni facoltativi
  - 2.1 Sincronizzazione con gli impegni obbligatori
  - 2.2 Cover crops
  - 2.3 Inerbimento controllato dei frutteti e dei vigneti
  - 2.4 Installazione di nidi artificiali

Azione F3 (Mantenimento ed incremento della sostanza organica del suolo)

- 1. Impegni
- 2. Beneficiari
- 3. Condizioni di ammissibilità e requisiti
- 4. Localizzazione e priorità

Azione F4 (Ritiro dei seminativi dalla produzione o loro riconversione in foraggiere permanenti; coltivazioni a perdere)

- 1. Documentazione
- 2. Trasformazione dei seminativi in colture foraggiere permanenti

Azione F6 (Sistemi pascolivi estensivi)

- 1. Beneficiari
- 2. Impegni
- 3. Localizzazione e superfici oggetto di premio
- 4. Livello dei premi

Azione F6 (Sistemi pascolivi estensivi gestiti con contratto territoriale)

- 1. Beneficiari
- 2. Impegni
- 3. Localizzazione
- 4. Agevolazioni previste

Azione F7 (Conservazione e realizzazione di elementi dell'agroecosistema a prevalente funzione ambientale e paesaggistica)

- 1. Specie ammissibili
  - 1.1 Pianta arborea
  - 1.2 Pianta arbustive
- 2. Composizione e dimensioni

Azione F9 (Allevamento di razze locali in pericolo di estinzione)

- 1. Razze interessate
- 2. Beneficiari
- 3. Impegni
- 4. Localizzazione
- 5. Livello dei premi

#### DISPOSIZIONI GENERALI PER LA MISURA F (ARTT. 22-24 DEL REG. CE 1257/99)

Le presenti disposizioni, basandosi sulle norme contenute nei regolamenti CE n. 1257/99 e n. 1750/99 e nel Piano di Sviluppo Rurale del Piemonte 2000-2006 (PSR), dettano le fasi operative e

forniscono precisazioni in merito all'attuazione degli interventi.

Per gli aspetti non esaminati valgono le disposizioni contenute nel Piano.

#### 1. COMPETENZE

In base alla Legge Regionale n. 17/99 "Riordino dell'esercizio delle funzioni amministrative in materia di agricoltura, alimentazione, sviluppo rurale, caccia e pesca" gli interventi di aiuto di cui alle misure agroambientali sono gestiti dalle Province e dalle Comunità Montane (di seguito Uffici istruttori).

La Regione, identificata nella Direzione XII - Sviluppo dell'agricoltura, esercita le funzioni di emanazione di norme e direttive, programmazione, indirizzo e coordinamento di cui all'art. 6 della legge stessa. La Direzione citata potrà inoltre adottare atti di interpretazione e di disposizione tecnica e procedurale nell'ambito di quanto previsto dalle disposizioni.

#### 2. PROCEDURE

##### 2.1 Presentazione istanze

I richiedenti possono farsi assistere per la compilazione delle domande dagli Enti già svolgenti tale funzione per il periodo di programmazione del Programma agroambientale regionale ai sensi del reg. CEE n.2078/92.

I requisiti degli Enti che devono fornire l'assistenza tecnica sono specificati nell'azione F1, per aderire alla quale l'assistenza è obbligatoria.

Le domande di aiuto con i relativi archivi vengono presentate alle Province e alle Comunità Montane per i territori di relativa competenza (utilizzando come riferimento l'ubicazione del centro aziendale oppure la localizzazione di tutti i terreni oggetto dell'impegno), in forma cartacea ed informatizzata utilizzando il software e la modulistica predisposti dall'AGEA e/o dalla Regione o comunque da quest'ultima autorizzati.

##### 2.2 Gestione istanze

Gli Uffici istruttori individuano nell'ambito del loro ordinamento gli Uffici competenti al ricevimento, all'esame e alla definizione delle domande. Le domande vanno :

- \* protocollate,
- \* istruite (verifica dei requisiti),
- \* nel caso di mancata disponibilità finanziaria disposte in graduatoria in base alle priorità,
- \* verificate sul posto nell'ordine del 5% per azione,
- \* in caso di esito regolare delle fasi di istruttoria ammesse a liquidazione.

##### 2.3 Elenchi di liquidazione

La Regione riceve dagli Uffici istruttori gli elenchi di pratiche da liquidare e cura, dopo opportune verifiche, l'invio degli stessi all'Organismo Pagatore.

##### 2.4 Gestione informatica

Per la gestione degli archivi delle domande relative alle misure agroambientali ci si avvale del sistema informatico per tutte le fasi procedurali.

In particolare per la realizzazione di graduatorie in base agli indici di priorità o delle liste di aziende da sottoporre a controllo, per le griglie di verifi-

ca dei dati, per le situazioni statistiche e per quanto altro necessario alla gestione del Piano stesso.

La Regione potrà richiedere ai presentatori delle domande e agli Uffici istruttori l'inserimento di dati supplementari per la realizzazione delle fasi di monitoraggio e valutazione dell'applicazione sul territorio del Piano di sviluppo Rurale.

#### *2.5 Semplificazione amministrativa*

Alla presentazione dei dati e della documentazione che le specifiche azioni richiedono sia allegata alla domanda, si applicano le norme vigenti in materia di semplificazione procedurale (dichiarazioni, autocertificazione, sottoscrizione domande).

#### *2.6 Trattamento dei dati*

La presentazione di una domanda di premio ai sensi delle misure agroambientali rappresenta per la Regione e l'Ufficio interessato autorizzazione al trattamento per fini istituzionali dei dati personali in essa contenuti.

#### *2.7 Dichiarazioni dei richiedenti*

Al momento della presentazione della domanda il richiedente sottoscrive che non avrà nulla da rivendicare dalla Regione o dall'Ufficio istruttore nel caso in cui per insufficienza dei fondi non possa avvenire il finanziamento.

#### *2.8 Comunicazioni ai richiedenti*

Entro la data che verrà stabilita nell'ambito delle scadenze indicate dal bando di apertura delle domande, gli Uffici istruttori daranno comunicazione alle aziende che non potranno ottenere l'aiuto a causa della scarsità di risorse e della applicazione dei criteri di priorità di cui al paragrafo 6.3.

Non è prevista, invece, l'emissione di alcun provvedimento preventivo di approvazione del finanziamento delle domande per cui esiste la disponibilità finanziaria.

#### *2.9 Ricorribilità dei provvedimenti*

Le Province e le Comunità Montane, nell'ambito delle competenze loro attribuite dalla L.R. n. 17/99, stabiliscono l'Autorità a cui è possibile avanzare ricorso contro i provvedimenti da esse emanati.

### *3. ASPETTI NORMATIVI*

#### *3.1 Cumulabilità degli aiuti tra più azioni agroambientali*

La possibilità di combinare più impegni agroambientali è segnalata, qualora consentita, nelle disposizioni del PSR relative alle singole azioni.

#### *3.2 Identificazione delle particelle dichiarate*

Gli impegni ai sensi di azioni agroambientali correlate alla superficie si riferiscono a particelle singolarmente identificate.

#### *3.3 Riduzione e trasferimento delle particelle dichiarate*

In conformità agli artt 29 e 30 del reg. (CE) n. 1750/99, durante il periodo di attuazione dell'impegno sono ammissibili riduzioni della superficie oggetto di impegno dovute a motivi di forza maggiore o al trasferimento di terreni a produttori che garantiscano la prosecuzione dell'intervento (o la sua trasformazione ai sensi dell'art. 20 del reg. (CE) n. 1750/99). Al di fuori di tali casi, le riduzioni di superficie saranno ammissibili soltanto a partire dal

terzo anno, entro il limite annuo del 2,5% della massima superficie in precedenza vincolata.

Nel caso dell'azione F1 la superficie oggetto di impegno comprende anche i terreni il cui premio è temporaneamente sospeso per la presenza di colture non disciplinate.

Le riduzioni non ammissibili comporteranno la restituzione con gli interessi dei premi già percepiti per le superfici su cui l'impegno si sarà interrotto. Per evitare l'eventualità di tale restituzione i produttori potranno segnalare in domanda le superfici la cui disponibilità non sia garantita fino al termine dell'impegno (es. in caso di contratti di affitto in deroga), impegnandosi ad applicarvi gli obblighi previsti senza percepire il relativo premio.

### *4. CONTROLLI E DECADENZE*

Il sistema di controlli e sanzioni è delineato nella parte I: aspetti generali del PSR "Disposizioni relative ai controlli (12.3.2) e alle sanzioni (12.3.3) e nel volume delle Misure paragrafo 6 - Procedure.

Si ribadiscono tuttavia alcuni punti.

Il regime di aiuti ai sensi degli artt. 22-24 del reg. CE 1257/99 è sottoposto ad un sistema di controllo che si basa sulle indicazioni fornite dai regg. (CEE) 3508/92 e 3887/92 (e loro successive modifiche) e richiamate dagli artt. 46-48 del reg. (CE) 1750/99.

Le superfici e gli animali per i quali si chiede il sostegno vengono individuati mediante i riferimenti indicati sulla modulistica nazionale e/o regionale.

Le soglie di decadenza nel caso di mancata coincidenza tra dati dichiarati e accertati ed il ricalcolo del premio corrispondono a quelli fissati dall'art. 9 (per le superfici) e dall'art. 10 (per gli animali) del reg. (CEE) 3887/92. Tuttavia, il reg. (CE) 1678/98, che modifica il già citato reg. (CEE) n.3887/92, ammette che le sanzioni di cui agli artt. 9 e 10 non vengano comminate se il produttore, rilevando l'introduzione nella domanda di inesattezze non imputabili a dolo o colpa grave, ne informi per iscritto le competenti autorità entro i dieci giorni lavorativi successivi a tale riscontro. Tale disposto non vale se le autorità predette avevano già comunicato al produttore interessato l'intenzione di effettuare un controllo sul posto oppure se le stesse lo avevano già informato di aver riscontrato l'irregolarità in domanda.

Le domande oggetto di controllo in loco vengono determinate sulla base della analisi dei fattori di rischio presentati dalle misure agroambientali. In particolare possono essere fatti valere i criteri indicati nel comma 4 art. 6 del reg. (CEE) 3887/92. I controlli in loco sono effettuati senza preavviso, tuttavia è ammesso un preavviso che non superi le 48 ore.

I controlli in campo potranno essere effettuati, oltre che dagli Enti delegati ai sensi della legge regionale n. 17/99, da altre Istituzioni o Organismi appositamente riconosciuti ai sensi della vigente normativa comunitaria o nazionale.

Il beneficiario ha l'obbligo di permettere alle competenti autorità l'accesso alla propria azienda, di accompagnare o far accompagnare da un proprio rappresentante gli agenti incaricati del controllo e di consentire loro l'accertamento del rispetto degli impegni, rendendo disponibile a tale scopo tutta la documentazione necessaria.

In attesa che a livello nazionale vengano emanate nuove norme in materia di controlli e sanzioni,



viene estesa alla misura F la classificazione delle inadempienze in essenziali ed accessorie già prevista per il reg. 2078, che sarà opportunamente modificata e integrata con atto della Direzione sviluppo dell'agricoltura, per adeguarla sia alle più severe norme tecniche sia alle nuove azioni previste.

#### 5. TECNICHE COMUNI DA RISPETTARE

I richiedenti dei premi ai sensi di qualunque azione della misura F devono rispettare le prescrizioni della normale Buona Pratica agricola sulle superfici aziendali rimanenti, anche nel caso in cui debbano essere inserite in domanda senza percepire il premio. Pertanto, vanno registrati le dosi, le concimazioni ed i trattamenti effettuati sulle superfici non soggette a vincoli più ristretti (ad es. come per l'azione F1).

#### DISPOSIZIONI RELATIVE ALLE SINGOLE AZIONI

##### AZIONE F1

#### APPLICAZIONE DELLE TECNICHE DI PRODUZIONE INTEGRATA

##### 1. Organizzazione del servizio di assistenza tecnica

###### 1.1 Soggetti abilitati

I Soggetti abilitati a fornire l'assistenza tecnica sono individuati nel Piano di sviluppo rurale (Associazioni di Produttori riconosciute, Enti tecnici delle Organizzazioni Professionali agricole, liberi professionisti). Essi dovranno garantire agli agricoltori l'assistenza di base e specialistica necessaria per l'attuazione delle Norme tecniche, avvalendosi di adeguata strumentazione. Nel caso in cui siano dotati di tecnici di base ma sprovvisti di tecnici specialisti o di idonea strumentazione, dovranno dotarsene (ricorso a consulenti esterni, acquisizione o utilizzo di attrezzature) oppure avvalersi, a seguito di accordi, di tecnici specialisti e strumentazione di altri Soggetti. L'accesso ai dati meteorologici relativi alle zone interessate potrà avvenire anche tramite internet (stazioni automatiche).

I produttori assistiti congiuntamente da più Soggetti dovranno specificare nella domanda di adesione la funzione di ciascun Soggetto (assistenza di base o specialistica). I diversi Soggetti operanti nello stesso settore produttivo parteciperanno alle forme di coordinamento tecnico organizzate dalla Struttura Pubblica.

I Dipartimenti o Istituti Universitari, gli Istituti Sperimentali del Ministero delle Politiche agricole o del Consiglio Nazionale delle Ricerche, gli Istituti Tecnici Agrari di Stato o privati legalmente riconosciuti per periti agrari od agrotecnici e gli Enti locali potranno affidare l'assistenza tecnica di base e/o specialistica per l'azienda da loro condotta, invece che a Soggetti esterni, a esperti individuati fra i docenti o nell'ambito del personale tecnico. Gli Enti che non dispongano della necessaria strumentazione dovranno dotarsene o far riferimento a Soggetti che ne siano in possesso.

###### 1.2 Requisiti e funzioni dei tecnici

Le attività degli Enti erogatori dell'assistenza potranno essere articolate in Centri provinciali o interprovinciali che, impiegando tecnici di base e specialisti e adeguate attrezzature, svolgano le seguenti funzioni:

- \* fornire alle aziende seguite, attraverso l'azione coordinata dei tecnici di base e specialisti, l'assi-

stenza necessaria per l'applicazione dei disciplinari di produzione integrata;

- \* in particolare, divulgare le indicazioni tecniche eventualmente anche mediante l'emissione tempestiva di bollettini fitoiatrici, che dovranno essere trasmessi al Settore Fitosanitario per la verifica della conformità alle direttive regionali;

- \* eseguire, secondo le direttive del Settore Fitosanitario, il rilevamento dei dati agrometeorologici nelle aziende assistite in cui è collocata la strumentazione di tipo meccanico;

- \* fornire al Settore Fitosanitario l'elenco delle stazioni meteorologiche i cui dati sono utilizzati dal Centro provinciale, suddivise per Ufficio di zona. Per ogni stazione dovranno essere indicati il comune, la località e l'azienda in cui è installata, la tipologia (meccanica od elettronica) e l'eventuale codice di stazione secondo il software S.A.R.A.

I dati meteorologici potranno essere ricavati anche da stazioni non direttamente seguite dai tecnici, purché ubicate nella loro area di attività.

Gli Enti erogatori dell'assistenza si impegneranno a far rispettare ad ogni tecnico, in possesso dei requisiti richiesti, il programma di attività descritto nei punti seguenti.

Un analogo modello organizzativo potrà essere adottato anche da più liberi professionisti, al fine di coordinare le loro attività (ad esempio per iniziativa degli Ordini o dei Collegi professionali). In ogni caso i liberi professionisti, singoli o associati, dovranno soddisfare i requisiti e svolgere gli adempimenti di seguito previsti.

###### 1.2.1 Tecnico di base

###### 1.2.1.a) Requisiti

Il tecnico di base dovrà essere in possesso di uno dei seguenti titoli di studio:

- \* laurea in Scienze Agrarie o Scienze Forestali;
- \* diploma universitario in Scienze Agrarie;
- \* diploma di perito agrario o di agrotecnico.

Eccezionalmente, in mancanza del titolo di studio richiesto, si potrà ammettere quale requisito un'esperienza almeno decennale nell'attività di assistenza tecnica agricola riconosciuta dalla Regione.

###### 1.2.1.b) Funzioni

I tecnici di base svolgeranno le seguenti attività:

- \* impostare con l'agricoltore il programma delle attività e i bilanci semplificati per la concimazione;
- \* fornire alle aziende di propria competenza l'assistenza finalizzata al rispetto delle Norme tecniche sulle superfici interessate dall'azione;
- \* registrare tempestivamente sulle apposite schede regionali le visite aziendali durante le quali il tecnico incontrerà il beneficiario (o, in mancanza di questo, chi ha l'incarico di gestire i terreni oggetto dell'intervento);

- \* frequentare gli eventuali corsi e seminari organizzati dalla Struttura Pubblica di coordinamento.

###### 1.2.2 Tecnico specialista

###### 1.2.2.a) Requisiti

Il tecnico specialista dovrà possedere i seguenti requisiti:

- \* uno dei seguenti titoli di studio: laurea in Scienze Agrarie o Scienze Forestali, diploma universitario in Scienze Agrarie, diploma di perito agrario o di agrotecnico;

\* esperienza lavorativa documentata almeno quinquennale di assistenza tecnica nello specifico settore produttivo.

#### 1.2.2.b) Funzioni

Gli adempimenti del tecnico specialista, svolti nell'ambito del Centro provinciale o interprovinciale in cui è inserito, saranno i seguenti:

\* fornire la consulenza agronomica e fitopatologica ai tecnici preposti all'assistenza aziendale;

\* assicurare il coordinamento delle attività dei tecnici di base;

\* mantenere i rapporti con la Struttura Pubblica e partecipare alle riunioni di coordinamento che saranno convocate a livello regionale ed eventualmente a livello provinciale.

#### 1.3 Rapporto aziende/tecnici di base; rapporto tecnici di base/tecnici specialisti

Al fine di assicurare ai produttori interessati un'assistenza tecnica adeguata alle norme previste dai disciplinari, ogni tecnico di base operante a tempo pieno potrà seguire al massimo 95 aziende.

Il rapporto fra il numero dei tecnici di base e quello dei tecnici specialisti (espressi entrambi in unità di lavoro a tempo pieno) non potrà essere superiore a 10.

#### 1.4 Presentazione e verifica dei dati

In una successiva circolare saranno precisate le scadenze e le modalità per la presentazione agli Enti istruttori dei documenti cartacei e dei supporti informatici relativi all'organizzazione del servizio.

Gli Enti istruttori verificheranno che l'organizzazione del servizio sia conforme ai requisiti previsti (es. rispetto dei rapporti di cui al punto precedente), anche mediante apposite funzioni del programma informatico regionale.

### 2 - Impegni obbligatori

#### 2.1 Mantenimento e introduzione

Ai fini dell'attribuzione dei premi annuali/ha, viene considerata "mantenimento" l'assunzione dell'impegno F1 da parte di produttori che, avendo aderito all'intervento A1 del Programma agroambientale di attuazione del regolamento (CEE) 2078/92, abbiano terminato il loro periodo di impegno (5 anni, o 6 anni in modalità "5+1").

Tale definizione comprende anche gli agricoltori che hanno completato l'impegno nel 1999 e non lo hanno rinnovato per l'anno 2000. Sarebbe infatti ingiustificato attribuire loro premi più elevati di quelli spettanti ai produttori che hanno scelto di prolungare il loro impegno in modalità "5+1".

Viene considerata "introduzione" l'adesione all'azione F1 da parte degli altri produttori.

#### 2.2 Corpi aziendali separati

I corpi aziendali separati esclusi dall'impegno, su cui dovrà essere applicata la normale buona pratica agricola, dovranno essere situati in Comuni diversi da quelli in cui sono ubicate le superfici aziendali oggetto dell'impegno.

Per corpo aziendale separato si intende una particella o un gruppo di particelle catastalmente non contigue a quelle sottoposte ad impegno.

#### 2.3 Successioni colturali

In caso di "mantenimento" delle tecniche di produzione integrata da parte di aziende che nel 2000 hanno completato l'impegno A1 (cfr par. 2.1), la prima campagna di adesione all'azione F1 non potrà essere considerata come "anno zero". Non sarà pertanto ammessa la semina di una coltura che sia stata già coltivata sul medesimo appezzamento per due volte negli ultimi due anni, poiché ciò rappresenterebbe un regresso rispetto al precedente impegno.

Per quanto riguarda la coltivazione del riso, essa potrà essere protratta al massimo per tre anni sullo stesso appezzamento. La coltura che succederà al riso non potrà essere coltivata per più di due anni consecutivi. Qualora l'introduzione di una coltura alternativa risulti impraticabile, dovrà essere attuato ogni anno il sovescio almeno sul 50% della superficie della coltura.

Nell'ambito delle colture ortive, la fragola può essere coltivata come biennale, mentre l'asparago non può essere coltivato sullo stesso appezzamento per più di 7 anni (calcolati dall'impianto).

Nelle aziende in cui le colture erbacee annuali sono marginali rispetto all'ordinamento produttivo può essere ammessa - limitatamente alle regole di rotazione colturale - l'applicazione delle regole della normale buona pratica agricola. Le coltivazioni di cui trattasi possono essere considerate marginali se incidono sulla P.L.V. aziendale per un massimo del 10% e coprono una superficie non superiore a 5 ha.

Se in un determinato appezzamento si succederanno nell'arco dell'anno più colture disciplinate (es. erbaio a semina autunnale seguito da coltura principale), per ognuna di esse dovranno essere rispettate le specifiche Norme tecniche. Il premio/ha spettante sarà quello relativo alla coltura riportata in domanda, che dovrà essere la stessa indicata nell'eventuale domanda PAC presentata dall'agricoltore per il medesimo anno.

Il premio relativo a una superficie oggetto di impegno sarà temporaneamente sospeso se, nel corso del quinquennio, tale superficie sarà destinata a colture non disciplinate dalle Norme tecniche di produzione integrata. In questo caso sui terreni interessati (come sui corpi aziendali separati) dovrà essere applicata la normale buona pratica agricola.

Sulle superfici aziendali oggetto di set-aside non potranno essere distribuiti concimi (inclusi gli apporti organici) e fitofarmaci, a eccezione delle eventuali colture "no food" (sulle quali si attuerà la normale buona pratica agricola).

#### 2.4 Altri aspetti relativi alle Norme tecniche

##### 2.4.1 Castagno e noce da frutto

L'intervento è applicabile ai castagneti e noceti da frutto e non ai boschi. Gli impianti devono essere formati da piante innestate con varietà per la produzione di frutta e devono presentare sesti geometrici regolari con una distanza media fra le piante di 6-12 m; il terreno è mantenuto libero e preparato per la raccolta.

##### 2.4.2 Impiego di mezzi aerei

L'uso degli mezzi aerei per la difesa delle superfici oggetto dell'azione è ammissibile a condizione che siano rispettate le Norme tecniche e le indica-

zioni fornite dalla struttura tecnica coordinata dal Settore Fitosanitario.

#### 2.4.3 Orti familiari

Gli orti familiari, destinati all'autoconsumo, non sono compresi tra le colture ammesse a premio.

#### 2.5 Schede di registrazione

Gli agricoltori dovranno mantenere costantemente aggiornate, ed esibire ai funzionari incaricati in caso di controllo, le registrazioni relative alle concimazioni e ai trattamenti fitoiatrici effettuati. Sono ammissibili sia la compilazione manuale delle schede sia la corrispondente stampa eseguita mediante il programma informatico. In entrambi i casi le registrazioni dovranno contenere tutte le informazioni richieste, essere sottoscritte dall'agricoltore e conservate per tutta la durata dell'impegno.

Le registrazioni dovranno riguardare, distintamente, sia le superfici a premio sia quelle non assoggettate alle Norme tecniche (corpi aziendali separati e terreni investiti a colture non disciplinate), sulle quali dovrà essere applicata la normale buona pratica agricola.

#### 2.6 Verifica delle attrezzature per la distribuzione dei fitofarmaci

Il piano delle verifiche funzionali e tarature da eseguire nell'anno 2001 verrà definito dopo la ricezione delle domande, nella prospettiva di distribuire in modo omogeneo i controlli durante il periodo di attuazione dell'intervento. Fra i dati inseriti in domanda i richiedenti dovranno dichiarare anche il numero di barre irroratrici e di atomizzatori aziendali utilizzati per i trattamenti. I primi produttori a dover sottoporre a controllo le proprie attrezzature saranno quelli le cui aziende, in base a quanto dichiarato in domanda, presenteranno una maggiore superficie oggetto di trattamenti fitoiatrici. Al fine di definire la tempistica le aziende aderenti saranno quindi ordinate dagli Enti istruttori, mediante il programma informatico, sulla base di tale parametro. Per ogni Soggetto erogatore dell'assistenza tecnica verranno stilate due graduatorie, una riguardante le barre irroratrici e l'altra gli atomizzatori.

In base alle indicazioni fornite dalla Regione sul numero totale di verifiche da effettuare entro la fine del 2001, gli Enti istruttori individueranno i produttori interessati seguendo l'ordine delle graduatorie, ripartendoli proporzionalmente fra i Soggetti erogatori dell'assistenza. Gli Enti istruttori comunicheranno l'elenco dei produttori estratti ai Soggetti erogatori dell'assistenza che, d'intesa con i singoli agricoltori, concorderanno con i Centri autorizzati il calendario dettagliato delle verifiche.

Il Soggetto erogatore dell'assistenza tecnica, qualora per problemi organizzativi ne ravvisi la necessità, potrà variare l'elenco definito dall'Ente istruttore sostituendo parte delle aziende estratte, fermo restando il numero delle attrezzature da controllare. Tale elenco dovrà essere inviato all'Ente istruttore entro un termine stabilito e avrà effetto vincolante per le aziende in esso inserite.

Entro la fine dell'anno i Centri autorizzati comunicheranno agli Enti istruttori l'elenco dei produttori che avranno effettuato il controllo ottenendo il certificato di conformità.

Si prevede che i contoterzisti interessati completino la verifica delle attrezzature per la distribuzione dei fitofarmaci entro l'anno 2002. Pertanto parti-

re dal 2003 i produttori aderenti all'azione potranno rivolgersi soltanto a contoterzisti che abbiano effettuato tale controllo.

Sono esentate dall'obbligo di verifica le attrezzature con certificazione "CONAMA" e quelle già controllate con esito favorevole nell'ambito del Progetto sperimentale per il controllo funzionale e la taratura delle macchine irroratrici.

#### 3. Impegni facoltativi

##### 3.1 Sincronizzazione con gli impegni obbligatori

Gli impegni facoltativi non potranno protrarsi oltre la scadenza di quello principale. Qualora siano assunti in anni successivi a quello di adesione all'azione F1, la loro durata dovrà quindi coincidere con quella residua dell'impegno principale.

##### 3.2 Cover crops

Nel caso di adesione contestuale all'azione F3, la sostanza organica apportata con il sovescio non potrà essere conteggiata ai fini del raggiungimento della quantità minima di sostanza secca da apportare mediante matrici organiche nell'ambito dell'azione F3.

##### 3.3 Inerbimento controllato dei frutteti e dei vigneti.

Qualora l'inerbimento venga ottenuto tramite l'impiego di opportuni miscugli di specie prative si consiglia di effettuare la semina nel periodo autunnale.

La gestione del cotico erboso può essere effettuata tramite periodici sfalci e/o trinciature; in quest'ultimo caso è fondamentale un'appropriate regolazione degli organi lavoranti tale da preservare il cotico erboso e non intaccare assolutamente il terreno.

Frutteti e vigneti di collina.

Al fine di favorire l'interramento dei concimi e di garantire un adeguato approvvigionamento idrico alla coltura, si consentono sull'interfila interventi con ripper o erpice a disco da eseguirsi a filari alterni e ad anni alterni. Tali interventi dovranno essere effettuati nel periodo compreso tra il 15 ottobre ed il 15 marzo, corrispondente alla fase di riposo vegetativo della coltura. Pertanto il cotico erboso dovrà sempre essere presente e ben sviluppato su almeno metà degli interfilarari, mentre gli interfilarari rimanenti potranno presentare gli effetti delle operazioni sopra indicate tra il 15 ottobre ed il 15 marzo e dovranno presentare il cotico erboso formato o in via di accrescimento nel periodo compreso tra aprile e metà ottobre.

##### 3.4 Installazione di nidi artificiali

I nidi artificiali dovranno essere distribuiti uniformemente, a un'altezza superiore a quella della vegetazione, in numero di almeno 12 per ettaro:

- \* 8 nidi per uccelli insettivori con foro di 32 mm di diametro;

- \* 2 nidi per uccelli insettivori con foro di 55 mm di diametro;

- \* 2 nidi per chirotteri.

Sono ammissibili nidi di cemento e segatura e nidi di legno (questi ultimi richiedono generalmente sostituzioni più frequenti).

Per quanto riguarda le superfici oggetto dell'intervento "installazione e manutenzione", i richiedenti hanno la facoltà di installare nidi autocostruiti (anziché acquistati), a condizione che siano idonei



all'effettivo utilizzo da parte degli uccelli o dei chirotteri. In questo caso l'agricoltore dovrà allegare alla domanda, invece della documentazione di acquisto, una dichiarazione che attesti l'autofabbricazione dei nidi e il fatto di non aver beneficiato, direttamente o indirettamente, di altri finanziamenti pubblici (es. da parte della Provincia) per la loro realizzazione e installazione.

Una particella catastale su cui siano presenti sia nidi preesistenti che nidi di nuova installazione dovrà essere attribuita, ai fini del calcolo del premio, in parte all'intervento "manutenzione" e in parte all'intervento "installazione e manutenzione".

## AZIONE F2

### APPLICAZIONE DELLE TECNICHE DI PRODUZIONE BIOLOGICA

#### 1. Impegni obbligatori

##### 1.1 Corpi aziendali separati

Si considerano "corpi aziendali separati" le superfici riconosciute come non idonee alla produzione con metodo biologico dagli Organismi di controllo operanti ai sensi del reg. (CEE) 2092/91. I produttori che aderiranno all'azione per una parte della propria azienda dovranno quindi essere inseriti, come titolari di aziende "miste", negli elenchi ufficiali delle aziende biologiche. Nei corpi aziendali non assoggettati al metodo biologico dovrà essere applicata la normale buona pratica agricola o, in alternativa, le Norme tecniche di produzione integrata (nel secondo caso i terreni interessati potranno essere oggetto dell'azione F1).

##### 1.2 Castagno e noce da frutto

L'azione è applicabile ai castagneti e noceti da frutto e non ai boschi. Per castagneto o noceto da frutto si intende un popolamento formato da alberi situati a distanza di 6-20 metri gli uni dagli altri e innestati con varietà per la produzione di frutto, in cui il terreno è mantenuto libero e preparato per la raccolta.

##### 1.3 Pascoli

Le domande per l'azione F2 non dovranno comprendere pascoli su cui è praticato l'alpeggio (che potranno essere oggetto dell'azione F6).

Pertanto, un beneficiario che intenda aderire a entrambe le azioni dovrà presentare una domanda F6, comprendente i pascoli su cui pratica l'alpeggio, e una domanda F2 per i terreni aziendali non interessati dall'azione F6.

Il carico di bestiame dei pascoli biologici non potrà essere inferiore ai valori minimi previsti per l'azione F6. In caso di adesione contestuale all'azione F6, il carico sarà calcolato tenendo conto della superficie complessiva a pascolo dell'azienda.

##### 1.4 Orti familiari

Gli orti familiari, destinati all'autoconsumo, non sono compresi tra le colture ammesse a premio.

##### 1.5 Verifica delle attrezzature per la distribuzione dei fitofarmaci

Il piano delle verifiche funzionali e tarature da eseguire nell'anno 2001 verrà definito dopo la ricezione delle domande, nella prospettiva di distribuire in modo omogeneo i controlli durante il periodo di attuazione dell'intervento. Fra i dati inseriti in do-

manda i richiedenti dovranno dichiarare anche il numero di barre irroratrici e di atomizzatori aziendali utilizzati per i trattamenti. I primi produttori a dover sottoporre a controllo le proprie attrezzature saranno quelli le cui aziende, in base a quanto dichiarato in domanda, presenteranno una maggiore superficie oggetto di trattamenti fitoiatrici. Al fine di definire la tempistica le aziende aderenti saranno quindi ordinate dagli Enti istruttori, mediante il programma informatico, sulla base di tale parametro. Per ogni Soggetto erogatore dell'assistenza tecnica verranno stilate due graduatorie, una riguardante le barre irroratrici e l'altra gli atomizzatori.

In base alle indicazioni fornite dalla Regione sul numero totale di verifiche da effettuare entro la fine del 2001, gli Enti istruttori individueranno i produttori interessati seguendo l'ordine delle graduatorie, ripartendoli proporzionalmente fra i Soggetti erogatori dell'assistenza. Gli Enti istruttori comunicheranno l'elenco dei produttori estratti ai Soggetti erogatori dell'assistenza che, d'intesa con i singoli agricoltori, concorderanno con i Centri autorizzati il calendario dettagliato delle verifiche.

Il Soggetto erogatore dell'assistenza tecnica, qualora per problemi organizzativi ne ravvisi la necessità, potrà variare l'elenco definito dall'Ente istruttore sostituendo parte delle aziende estratte, fermo restando il numero delle attrezzature da controllare. Tale elenco dovrà essere inviato all'Ente istruttore entro un termine stabilito e avrà effetto vincolante per le aziende in esso inserite.

Entro la fine dell'anno i Centri autorizzati comunicheranno agli Enti istruttori l'elenco dei produttori che avranno effettuato il controllo ottenendo il certificato di conformità.

Si prevede che i contoterzisti interessati completino la verifica delle attrezzature per la distribuzione dei fitofarmaci entro l'anno 2002. Pertanto partire dal 2003 i produttori aderenti all'azione potranno rivolgersi soltanto a contoterzisti che abbiano effettuato tale controllo.

Sono esentate dall'obbligo di verifica le attrezzature con certificazione "CONAMA" e quelle già controllate con esito favorevole nell'ambito del Progetto sperimentale per il controllo funzionale e la taratura delle macchine irroratrici.

#### 2. Impegni facoltativi

##### 2.1 Sincronizzazione con gli impegni obbligatori

Gli impegni facoltativi non potranno protrarsi oltre la scadenza di quello principale. Qualora siano assunti in anni successivi a quello di adesione all'azione F1, la loro durata dovrà quindi coincidere con quella residua dell'impegno principale.

##### 2.2 Inerbimento controllato dei frutteti e dei vigneti.

Qualora l'inerbimento venga ottenuto tramite l'impiego di opportuni miscugli di specie prative si consiglia di effettuare la semina nel periodo autunnale.

La gestione del cotico erboso può essere effettuata tramite periodici sfalci e/ o trinciature; in quest'ultimo caso è fondamentale un'appropriata regolazione degli organi lavoranti tale da preservare il cotico erboso e non intaccare assolutamente il terreno.

Frutteti e vigneti di collina.

Al fine di favorire l'interramento dei concimi e di garantire un adeguato approvvigionamento idrico alla coltura, si consentono sull'interfila interventi



con ripper o erpice a disco da eseguirsi a filari alterni e ad anni alterni. Tali interventi dovranno essere effettuati nel periodo compreso tra il 15 ottobre ed il 15 marzo, corrispondente alla fase di riposo vegetativo della coltura. Pertanto il cotico erboso dovrà sempre essere presente e ben sviluppato su almeno metà degli interfilari, mentre gli interfilari rimanenti potranno presentare gli effetti delle operazioni sopra indicate tra il 15 ottobre ed il 15 marzo e dovranno presentare il cotico erboso formato o in via di accrescimento nel periodo compreso tra aprile e metà ottobre.

### 2.3 Installazione e manutenzione di nidi artificiali

I nidi artificiali dovranno essere distribuiti uniformemente, a un'altezza superiore a quella della vegetazione, in numero di almeno 12 per ettaro:

- \* 8 nidi per uccelli insettivori con foro di 32 mm di diametro;
- \* 2 nidi per uccelli insettivori con foro di 55 mm di diametro;
- \* 2 nidi per chirotteri.

Sono ammissibili nidi di cemento e segatura e nidi di legno (questi ultimi richiedono generalmente sostituzioni più frequenti).

Per quanto riguarda le superfici oggetto dell'intervento "installazione e manutenzione", i richiedenti hanno la facoltà di installare nidi autocostruiti (anziché acquistati), a condizione che siano idonei all'effettivo utilizzo da parte degli uccelli o dei chirotteri. In questo caso l'agricoltore dovrà allegare alla domanda, invece della documentazione di acquisto, una dichiarazione che attesti l'autofabbricazione dei nidi e il fatto di non aver beneficiato, direttamente o indirettamente, di altri finanziamenti pubblici (es. da parte della Provincia) per la loro realizzazione e installazione.

Una particella catastale su cui siano presenti sia nidi preesistenti che nidi di nuova installazione dovrà essere attribuita, ai fini del calcolo del premio, in parte all'intervento "manutenzione" e in parte all'intervento "installazione e manutenzione".

### AZIONE F3

#### MANTENIMENTO ED INCREMENTO DELLA SOSTANZA ORGANICA DEL SUOLO

##### Impegni

Per quanto riguarda l'impegno di apporto delle 25 tonnellate di sostanza secca, si precisa che queste dovranno essere ripartite in almeno 2 anni, ogni anno dovrà essere distribuita una quantità significativa di matrice di sostanza organica; nel caso in cui gli anni di distribuzione siano solo 2, questi non dovranno essere consecutivi.

Per quanto riguarda l'utilizzo di liquami zootecnici, tali prodotti sono da considerare solo complementari ad altre matrici di s.o. al fine di rispettare gli impegni previsti dall'azione; quindi i liquami potranno costituire, al massimo, il 30 % della sostanza secca apportata annualmente ai fini del rispetto dell'impegno; ciò è da mettere in relazione allo scarso contenuto di sostanza secca dei liquami, ed alla loro scarsa influenza nell'incremento della sostanza organica dei terreni.

Nel caso di adesione contestuale all'azione F1 e all'impegno facoltativo "erbai intercalari per la copertura del terreno nel periodo autunnale e invernale" (cover crops), la sostanza organica apportata dal sovescio non potrà essere conteggiata ai fini del

raggiungimento del limite delle 25 t di sostanza secca.

I limiti di apporto di sostanza secca delle matrici di sostanza organica potrebbero essere ridotti, senza incorrere in riduzioni del premio, solo nel caso di aziende beneficiarie che ricadano in zone soggette a limitazioni specifiche sul quantitativo di composti azotati apportabili al terreno; il riferimento è in primo luogo alle zone vulnerabili da nitrati di origine agricola; in questi casi l'impegno di apporto di 25 t di s.s. per ettaro nei 5 anni, potrà essere adeguato alle misure obbligatorie previste dall'applicazione dei programmi d'azione regionali, ai sensi dell'allegato 7 parte AIV del D.Lgs 11 maggio 1999 n° 152. Tali adeguamenti dovranno essere concordati con il Settore Provinciale per l'Agricoltura competente per territorio

##### Beneficiari

In relazione al fatto che l'azione è rivolta alle aziende in cui la sostanza organica prodotta torna in minima parte al terreno sotto forma di residui colturali o effluenti di allevamento, ai soli fini della presente azione, verranno considerate non zootecniche e quindi possibili beneficiarie di agevolazioni, le aziende con meno di 0,5 UBA per ettaro di SAU.

Sulla base dei dati analitici disponibili ad oggi, presso il laboratorio agrochimico della Regione Piemonte, sono stati individuati i Comuni, nel cui territorio, risulta consistente (maggiore del 10%), il numero di campioni di terreno con una percentuale di sostanza organica inferiore al 1,4%. Le aziende ricadenti in tali Comuni, di cui si fornisce l'elenco nell'allegato 1, potranno quindi accedere ai benefici dell'azione.

Per quanto riguarda le aziende non ricadenti nei Comuni individuati dalla Regione, queste dovranno conservare, presso l'azienda, la documentazione a sostegno della scarsa dotazione di s.o. del terreno (con riferimento alla tabella che indica le % di sostanza organica in funzione della classe di tessitura); nel caso tale documentazione sia costituita da analisi del terreno, queste dovranno essere in numero di almeno 1 ogni 10 ettari di SAU. La citata documentazione dovrà essere resa disponibile in caso di controlli o monitoraggi da parte delle strutture regionali o provinciali competenti.

##### Condizioni di ammissibilità e requisiti

Per quanto riguarda il piano di concimazione valgono le disposizioni previste per la misura F1, mentre per il bilancio semplificato della sostanza organica verrà prodotta una specifica scheda da parte dell'Assessorato Agricoltura. Tutte le aziende dovranno effettuare analisi del contenuto di sostanza organica del terreno nel corso del primo e del quinto anno di impegno. Tali analisi, se effettuate presso il laboratorio agrochimico della Regione Piemonte, e se campionate e georeferenziate nel rispetto delle disposizioni impartite dallo stesso laboratorio, sono gratuite per un numero massimo di 1 analisi ogni 10 ettari di terreno oggetto di impegno.

I quantitativi di sostanza organica prodotta da animali allevati dalle aziende beneficiarie dell'azione F3, non potranno essere conteggiati tra quelli necessari al rispetto dell'impegno di apporto di 25 t di s.s./ha nell'arco dei 5 anni.

Le quantità di sostanza organica introdotte, nei terreni oggetto di impegno, saranno registrate nella

scheda relativa al bilancio semplificato della sostanza organica.

#### *Localizzazione e priorità*

Le zone vulnerabili alla desertificazione non sono ancora state individuate nella Regione Piemonte e quindi non è, ad oggi, disponibile un elenco di comuni prioritari.

Nel caso quindi, di domande eccedenti le disponibilità finanziarie, verrà utilizzato un criterio di priorità alle aziende ricadenti in territori con minor disponibilità di sostanza organica di origine zootecnica; l'applicazione di tale criterio sarà effettuata utilizzando quale parametro il peso vivo animale allevato per ettaro di SAU comunale.

#### **AZIONE F4**

##### **RITIRO DEI SEMINATIVI DALLA PRODUZIONE O LORO CONVERSIONE IN COLTURE FORAGGERE PERMANENTI; COLTIVAZIONI A PERDERE**

#### *1. Documentazione*

I richiedenti dovranno allegare alla domanda di adesione le domande PAC seminativi relative alle annate agrarie 1998-99 e 1999-2000. Sulla base di quanto dichiarato in tali domande, gli Enti istruttori verificheranno, per la liquidazione della prima annualità, che i terreni oggetto dell'azione F4 siano stati precedentemente investiti a seminativi.

#### *2. Trasformazione dei seminativi in colture foraggere permanenti*

##### *2.1 Fertilizzazione organica.*

L'azione non consente l'impiego di fitofarmaci e concimi chimici. Per quanto riguarda gli apporti di fertilizzante organico, essi non potranno superare la quantità corrispondente al carico massimo ammesso in caso di pascolamento, pari a 1,4 UBA/ha/anno.

#### *3. Coltivazioni a perdere per l'alimentazione della fauna selvatica*

##### *3.1 Permanenza della coltura*

L'intervento prevede che le coltivazioni a perdere rimangano in campo, a disposizione della fauna selvatica, fino al 1° marzo dell'anno successivo. Per "anno successivo" si intende l'anno che segue quello nel quale, in caso di destinazione produttiva della coltura, sarebbe avvenuta la raccolta.

##### *3.2 Specie ammissibili*

Le specie ammissibili sono cereali vernini, mais, sorgo, miglio.

##### *3.3 Densità colturale*

La densità colturale dovrà essere quella normalmente adottata in caso di destinazione produttiva delle colture.

#### **AZIONE F6**

##### **SISTEMI PASCOLIVI ESTENSIVI**

#### *Norme tecniche dell'azione*

##### *1. Beneficiari*

Allevatori singoli e associati di bestiame bovino, ovino, caprino, equino che adottano le azioni previste.

#### *2. Impegni da rispettare*

Gli allevatori per avere diritto al premio devono effettuare almeno 180 giorni all'anno di pascolamento (in aree di pianura, di collina e di montagna anche tra loro funzionalmente integrate con spostamento altimetrico in relazione alle disponibilità foraggere). Possono essere ammesse durate inferiori del periodo di pascolamento (non meno 90 giorni) in zona montana con conseguente riduzione del premio.

A fronte di andamenti climatici particolari, la Direzione Sviluppo dell'agricoltura, sentito il parere della Facoltà di Agraria, Dipartimento di Agronomia, Selvicoltura e Gestione del Territorio e di Scienze Zootecniche potrà ridurre i giorni di effettivo pascolamento senza ridurre il premio.

E' comunque ammessa, in relazione all'andamento climatico stagionale ed alla conseguente produzione foraggiera delle superfici interessate, una riduzione fino ad un massimo del 20% della durata del periodo di pascolo.

Il carico animale ha come unità di riferimento l'UBA/ha/anno con indicazione di soglie minime di carico per fasce altimetriche. Nell'azienda devono essere rispettate le condizioni di cui all'art. 12 del Reg. (CE) n. 1750/99 e sulle superfici che non sono oggetto di aiuto, le condizioni di BPA.

Sulle superfici oggetto del premio possono essere ammessi due sfalci/anno a seconda delle specifiche necessità delle zone di applicazione dell'azione.

#### *3. Localizzazione e superfici oggetto di premio*

Tutto il territorio regionale con le seguenti limitazioni per la pianura:

- trasformazione di prati in pascoli a gestione turnata;
- mantenimento di pascoli integrati a superfici pascolive di montagna e collina al fine di permettere l'effettuazione di 180 giorni di pascolamento.

Per la pianura e la collina valgono le prescrizioni dei punti 1.3 e 1.4 delle disposizioni generali - identificazione, riduzione e trasferimento delle particelle dichiarate -.

In zona montana, considerato che la durata dei contratti di affitto e' normalmente inferiore alla durata dell'impegno, e' ammessa la sostituzione delle particelle purché sia mantenuta l'estensione della superficie vincolata al 1° anno di impegno.

#### *4. Livello dei premi*

La diversificazione dei premi e' commisurata agli impegni previsti per le zone altimetriche.

I valori di riferimento per il carico animale sono così indicati:

pianura: 1 - 2 UBA/ha/anno	60 euro/ha
collina: 0,5 - 1 UBA/ha/anno	85 euro/ha
montagna: 0,3 - 0,5 UBA/ha/anno	55 euro/ha

Per l'esclusivo utilizzo dei pascoli montani per un periodo di alpeggio di almeno 90 giorni, sarà riconosciuto un premio ridotto di 27,5 euro ad ettaro, purché con carico di bestiame identico all'intera durata del pascolamento (180 giorni).

Visto il punto 4.4 delle disposizioni generali, il sistema informatico per la presente azione elabora in automatico i carichi di bestiame conseguenti all'imputazione dei periodi di pascolo e dei capi utilizzati.

## AZIONE F6

SISTEMI PASCOLIVI ESTENSIVI GESTITI CON  
CONTRATTO TERRITORIALE

## Norme tecniche dell'azione

## 1. Beneficiari

Allevatori singoli e associati di bestiame bovino, ovino, caprino, equino che applicano gli impegni previsti.

## 2. Impegni da rispettare

Il contratto territoriale predisposto da Comuni e Comunità Montane deve essere redatto secondo le seguenti disposizioni.

Deve prevedere:

1. un disciplinare che indichi le prescrizioni per il recupero di aree per il pascolamento, (con l'indicazione dell'estensione, della localizzazione e della precedente utilizzazione);

2. il divieto ad effettuare movimenti di terra per realizzare spianamenti o colmate; qualora le operazioni di livellamento si rendessero indispensabili le stesse potranno realizzarsi nel rispetto delle limitazioni imposte dal contratto rispettando la normativa tecnica per la ricostruzione del cotico erboso;

3. l'impiego di un massimo di Kg 20 di P2O5 per ettaro, con l'esclusione di tutti gli altri fertilizzanti chimici, al fine di favorire nella composizione della cotica le leguminose, con minor produttività ma con migliori caratteristiche foraggere;

4. la predisposizione di recinzioni e/o custodia del bestiame e l'effettuazione della pulizia del pascolo in particolare nelle aree prossime ai centri abitati;

5. l'applicazione del piano foraggero di utilizzazione della produzione (con la suddivisione delle superfici in aree omogenee e l'indicazione dei turni di pascolamento).

Il contratto territoriale oltre alle indicazioni suindicate, deve contenere una breve relazione attestante le condizioni dei pascoli interessati, individuando:

\* le aree oggetto di recupero;

\* le superfici che necessitano di interventi di manutenzione secondo le prescrizioni riportate ai punti 1, 2 e 4 ;

\* le superfici che richiedono interventi quali quelli indicati dall'elenco di pagina 65 del volume degli allegati alla descrizioni delle misure;

Il contratto deve essere corredato da una cartografia adeguata al fine di permettere l'individuazione delle superfici per i possibili controlli, e del parere dell'Ufficio Turistico per gli aspetti paesaggistici correlati alla gestione dei pascoli inseriti nel contratto.

L'Ente Pubblico garantisce la restituzione entro cinque anni dei fondi affidati da privati ad allevatori.

Le OO.PP.AA. sono chiamate a validare i contratti relativamente al periodo di affidamento dei fondi quali soggetti garanti dei patti in deroga di cui alla L. 203/82, art. 45.

## 3. Localizzazione

Il territorio montano e collinare di Comuni e Comunità Montane che predispongono un contratto territoriale.

## 4. Agevolazioni previste

## a) Tipologie di aiuto

Gli aiuti per i pascoli interessati all'accordo sono pari a 20 euro/ha per ogni anno di impegno, in aggiunta ai premi previsti per i sistemi pascolivi estensivi.

Se il contratto territoriale individua delle superfici per le quali si rende necessario eseguire degli interventi specifici di manutenzione oltre le prescrizioni indicate per l'azione, e riconducibili all'elenco indicato a pag. 65 del volume degli allegati alla descrizione delle misure, e' prevista per gli allevatori che eseguono gli interventi di manutenzione l'erogazione di un aiuto una tantum di 62 euro/ha finanziabili con fondi regionali. Il contratto territoriale deve indicare gli interventi suindicati, se ritenuti necessari, ed il controllo e la rendicontazione degli interventi devono essere effettuati dall'ente che ha predisposto il contratto.

## AZIONE F7

CONSERVAZIONE E REALIZZAZIONE  
DI ELEMENTI DELL'AGROECOSISTEMA  
A PREVALENTE FUNZIONE AMBIENTALE  
E PAESAGGISTICA

## 1. Specie ammissibili

## 1.1 Piante arboree

Acer (campestre, opulifolium, pseudoplatanus),  
Alnus (glutinosa, incana),  
Betula pendula,  
Carpinus betulus,  
Celtis australis,  
Fagus sylvatica,  
Fraxinus (excelsior, ornus),  
Juglans regia,  
Laburnum anagyroides,  
Ostrya carpinifolia,  
Populus (alba, nigra, tremula),  
Prunus avium,  
Prunus padus,  
Quercus (cerris, petraea, pubescens, robur),  
Salix alba,  
Sorbus (aria, aucuparia, domestica, torminalis).

## 1.2 Piante arbustive

Amelanchier ovalis,  
Berberis vulgaris,  
Buxus sempervirens,  
Cornus mas, Cornus sanguinea,  
Corylus avellana,  
Crataegus monogyna,  
Euonymus europaeus,  
Frangula alnus,  
Hippophae rhamnoides,  
Juniperus communis,  
Ligustrum vulgare,  
Malus communis,  
Mespilus germanica,  
Morus alba, Morus nigra,  
Prunus mahaleb, Prunus spinosa,  
Pyrus communis,  
Rhamnus cathartica, Ribes petraeum,  
Ribes uva-crispa,  
Rosa canina,  
Rubus idaeus,  
Salix (caprea, cinerea, eleagnos, nigricans, pedicellata, pentandra, purpurea, triandra),  
Sambucus nigra, Sambucus racemosa,

Sarothamnus scoparius,  
Spartium junceum,  
Viburnum lantana, Viburnum opulus.

Come previsto dal Piano di sviluppo rurale, sono inoltre ammissibili le specie storicamente presenti nel territorio considerato.

## 2. Composizione e dimensioni

Sia le siepi che i boschetti devono essere composti, nel caso di nuovi impianti, da almeno 4 diverse specie vegetali, ciascuna delle quali abbia un'inci-

denza pari almeno al 10% superficie totale dell'elemento considerato.

Gli elementi lineari (siepi e filari) devono essere di lunghezza pari almeno al triplo della larghezza (le formazioni che non rientrano in questa definizione possono ricadere, se ne soddisfano i requisiti, nella categoria dei boschetti).

I requisiti relativi alle dimensioni delle formazioni arbustive e arboree sono riassunti nel seguente prospetto.

	Larghezza max	Rapporto min lungh./largh.	Superficie max
Siepi	30 m	3	---
Filari (anche affiancati)	30 m	3	---
Macchie, boschetti	---	---	0,5 ha

Gli elementi ambientali e paesaggistici dovranno aver raggiunto all'inizio del quarto anno di impegno una quota variabile dal 5 al 10% della SAU aziendale e che dovranno essere circondati da una fascia di rispetto inerbita larga 2-4 metri.

Per le formazioni preesistenti, ai fini dell'erogazione del premio la superficie effettivamente interessata comprende anche la fascia di rispetto, limitatamente alla proiezione media della chioma delle piante marginali. L'eventuale superficie che, nell'ambito della fascia di rispetto, eccede la proiezione della chioma (fino alla larghezza massima di 4 metri) può beneficiare del premio relativo alla compensazione per la mancata coltivazione (non di quello per la manutenzione).

Per i nuovi impianti, la superficie effettivamente interessata comprende anche la superficie mantenuta libera da infestanti (lavorazioni, pacciamatura) a lato del filare marginale, fino alla larghezza di 1 m per lato. L'eventuale striscia inerbita a margine di tale fascia (fino alla larghezza massima complessiva di 4 metri) potrà beneficiare del premio relativo alla compensazione per la mancata coltivazione (non dei premi per l'impianto e la manutenzione).

## AZIONE F9

### ALLEVAMENTO DI RAZZE LOCALI IN PERICOLO DI ESTINZIONE

#### Norme tecniche dell'azione

##### 1. Razze interessate:

Le razze oggetto dell'azione sono indicate nella tabella a pag. 91 del Piano di Sviluppo Rurale.

Per essere ammessi al premio, gli animali devono avere compiuto almeno sei mesi di età ed essere iscritti al relativo libro genealogico o registro anagrafico.

##### 2. Beneficiari

Allevatori singoli e associati di bestiame appartenente alle razze oggetto dell'aiuto.

##### 3. Impegni da rispettare

Gli allevatori per avere diritto al premio si impegnano per 5 anni:

1. ad allevare in purezza capi appartenenti alle razze suindicate;

2. ad iscrivere i capi oggetto dell'aiuto al libro genealogico, qualora esistente, o al registro anagrafico al fine di consentire l'identificazione degli animali e l'effettuazione dei controlli funzionali da parte degli organismi competenti;

3. a comunicare tempestivamente per iscritto all'Ente istruttore competente le variazioni intervenute dell'azienda, e in particolare l'eventuale riduzione del numero di capi;

4. a consentire agli organismi autorizzati l'effettuazione dei controlli necessari per verificare l'ottemperanza degli obblighi assunti.

##### 4. Localizzazione

Tutto il territorio regionale.

##### 5. Livello dei premi

Il premio previsto è pari a 121 EURO/UBA/anno.



## DELIBERAZIONI DELLE CONFERENZE DEI SERVIZI

Deliberazione della Conferenza dei Servizi 9 gennaio 2001, n. Prot. 243/17.1

**Comune di Canelli - Soc. Di Effe S.r.l. e Soc. Monferrato Shopping Center S.r.l. - Richiesta autorizzazione amministrativa ai sensi dell'art. 9 del d.lgs. 114/98, della L.R. 28/99 e della D.C.R. n. 563-13414 del 29.10.99 - Conferenza dei servizi seduta del 14.12.00**

(omissis)

la Conferenza dei servizi, con voti unanimi, espressi dai soggetti a partecipazione obbligatoria presenti

*delibera*

1) di accogliere la richiesta delle Soc. Di. Effe S.r.l. e Monferrato Shopping Center S.r.l. per l'attivazione di un centro commerciale (tipologia distributiva G CC1), ubicato nel Comune di Canelli, Regione Dota (Localizzazione L2), avente le seguenti caratteristiche:

a) superficie di vendita di mq. 5306 così ripartita:

1 esercizio di grande struttura di vendita ad offerta mista G-SM1 - mq. 3334 (tramite ampliamento e trasferimento di un esercizio commerciale di mq. 630 sito in Viale Indipendenza 1 Canelli autorizzato alla Soc. Monferrato Shopping Center S.r.l.)

1 esercizio di media struttura di vendita extralimitare M-SE3 mq. 923

2 esercizi di media struttura di vendita extralimitare M-SE1 mq. 676 compl.

5 esercizi 150 Mq. mq. 373 compl.

b) superficie complessiva del centro commerciale (comprensiva di galleria, servizi, attività paracommerciali) mq. 6172

c) fabbisogno di parcheggi e altre aree di sosta per la tipologia di struttura distributiva centro commerciale (G - CC2) di Mq. 11900: non inferiore a mq. 15080, pari a posti auto n. "580" secondo le prescrizioni contenute nella D.C.R. n. 563 - 13414 del 29.10.99; in relazione alla superficie utile lorda e al rispetto dell'art. 21 comma 1 sub 3/c comma 2 della L.R. 56/77 s.m.i., lo standard dei parcheggi pubblici non deve essere inferiore alla SUL; in relazione al volume del fabbricato la superficie destinata a parcheggi privati non deve essere inferiore a quella prescritta dalla L. 122/89

d) Aree scarico e carico merci mq. 940

2) di prescrivere l'obbligo della realizzazione, per quanto riguarda gli accessi al centro commerciale di una netta separazione tra i flussi di transito in ingresso ed in uscita dalla struttura di vendita e la creazione di corsie di accumulo per i veicoli che devono svoltare, senza che ciò intralci il flusso di traffico sulla viabilità principale

3) di prescrivere il rispetto dell'art. 26 e della L.R. 56/77 in ordine all'acquisizione dell'autorizzazione urbanistica preventiva il rilascio della concessione edilizia, che dovrà contenere le seguenti prescrizioni tecniche:

- regolamentazione dei transiti pedonali secondo la normativa vigente in materia di viabilità e superamento barriere architettoniche

- regolamentazione degli accessi e della viabilità privata che interferiscono con la realizzazione della rotatoria

- previsione di un adeguato sistema di raccolta delle acque meteoriche della strada e degli spazi pubblici adiacenti (aree a parcheggio), in modo che non venga arrecato pregiudizio alla viabilità

- accurato studio delle finiture, dei materiali da utilizzare, delle sistemazioni a verde, della segnaletica orizzontale e verticale, al fine di qualificare l'intervento dal punto di vista del decoro urbano e della sicurezza

inoltre: le prescrizioni di maggior dettaglio dovranno essere concordate in sede di predisposizione dei progetti esecutivi delle opere stradali con tutti gli Enti e soggetti interessati

4) di far salvo il rispetto dei regolamenti locali di polizia urbana, annonaria, igienico-sanitaria, dei regolamenti edilizi, delle norme urbanistiche e di quelle relative alla destinazione d'uso.

Il Presidente della Conferenza dei Servizi  
Dirigente Settore Programmazione ed interventi  
dei Settori Commerciali  
Patrizia Vernoni

## DETERMINAZIONI DEI DIRIGENTI

*La legenda esplicativa relativa ai codici delle Direzioni e dei Settori è pubblicata a pagina 225 del presente Bollettino (Ndr)*

### Giunta regionale

Codice 6.2

D.D. 30 ottobre 2000, n. 204

**Integrazione determinazione n. 67 del 28.4.2000.  
Spesa L. 10.000.000 Cap. 10370/2000**

(omissis)

Il Direttore regionale  
Roberto Salvio

Codice 6.2

D.D. 15 novembre 2000, n. 234

**Revoca determinazione n. 222 dell'8.11.2000**

(omissis)

Il Direttore regionale  
Roberto Salvio

Codice 9.1

D.D. 1 agosto 2000, n. 209

**Variazione al bilancio di previsione per l'anno finanziario 2000. Iscrizione della somma di lire 211.051.730 per il finanziamento delle imprese operanti nel settore del turismo per lo sviluppo dell'offerta turistica (legge 30 maggio 1995, n. 203)**

(omissis)

Il Dirigente responsabile  
Marco Moratto

Codice 9.1

D.D. 21 agosto 2000, n. 215

**Variazione al bilancio di previsione per l'anno 2000 in applicazione di variazioni compensative previste dall'articolo 26, comma 5 della L.R. 33/2000**

(omissis)

Il Dirigente responsabile  
Marco Moratto

Codice 9.1

D.D. 21 agosto 2000, n. 216

**Variazione al bilancio di previsione per l'anno 2000 in applicazione di variazioni compensative previste dall'articolo 26 della L.R. 33/2000**

(omissis)

Il Dirigente responsabile  
Marco Moratto

Codice 9.7

D.D. 1 settembre 2000, n. 218

**Determinazione fondo per l'anno 1999 per il finanziamento della retribuzione di posizione e di risultato al personale dirigente ai sensi art. 26 C.C.N.L. 23.12.1999 - area dirigenza**

(omissis)

Il Direttore regionale  
Pierluigi Lesca

Codice 9.1

D.D. 5 settembre 2000, n. 219

**Variazione al bilancio di previsione per l'anno finanziario 2000. Iscrizione della somma di lire 19.742.940.887 per il finanziamento di interventi in materia di edilizia sanitaria pubblica II fase (art. 20 della legge 67/88)**

(omissis)

Il Dirigente responsabile  
Marco Moratto

Codice 9.1

D.D. 8 settembre 2000, n. 220

**Variazione al bilancio di previsione per l'anno finanziario 2000. Iscrizione della somma di lire 7.749.313.000 ai sensi della legge 162/98 (Progetto Cosmo e Interventi di Sostegno alle persone con handicap grave) e di lire 234.500.000 ai sensi della legge 28 Agosto 1997, n. 284 (Ciechi Pluriminorati)**

(omissis)

Il Dirigente responsabile  
Marco Moratto

Codice 9.1

D.D. 8 settembre 2000, n. 221

**Variazione al bilancio di previsione per l'anno finanziario 2000. Iscrizione della somma di lire 15.000.000.000 per il finanziamento di intervento di protezione civile a seguito degli eventi alluvionali che hanno colpito il territorio delle province di Cuneo e Torino nei giorni dal 10 al 14 Giugno 2000 (Ordinanza L. 3076 del 3/8/2000)**

(omissis)

Il Dirigente responsabile  
Marco Moratto

Codice 9.1

D.D. 11 settembre 2000, n. 222

**Variazione al bilancio di previsione per l'anno 2000 in applicazione di variazioni compensative previste dall'art. 26 della L.R. 33/2000**

(omissis)

Il Dirigente responsabile  
Marco Moratto

Codice 9.1

D.D. 12 settembre 2000, n. 223

**Variazione al bilancio di previsione per l'anno finanziario 2000. Iscrizione della somma di lire 8.306.141.996 per il finanziamento della fornitura gratuita dei libri di testo della scuola dell'obbligo e della scuola secondaria superiore (artt. 53 comma 1 e 70 comma 3, legge 23/12/98 n. 488)**

(omissis)

Il Dirigente responsabile  
Marco Moratto

Codice 9.2

D.D. 13 settembre 2000, n. 225

**Comune di Biella - Contributi legge 104/92 - integrazione persone handicappate. Cap. 3050/2000 Entrate e Cap. 40170/2000 Uscite - L. 2.100.000**

(omissis)

Il Dirigente responsabile  
Bianca Cattaneo

Codice 9.1

D.D. 14 settembre 2000, n. 227

**Variazione al bilancio di previsione per l'anno finanziario 2000. Iscrizione della somma di lire 11.437.807.500 relative a finanziamenti in materia di agricoltura (leggi 752/96, 423/98 e 206/97 e decreto legislativo 173/98) e di lire 6.000.000 provenienti dalla Valle d'Aosta per il finanziamento di un progetto riguardante le razze autoctone del Piemonte e della Valle d'Aosta**

(omissis)

Il Dirigente responsabile  
Marco Moratto

Codice 9.1

D.D. 14 settembre 2000, n. 228

**Variazione al bilancio di previsione per l'anno finanziario 2000. Iscrizione di un capitolo in entrata al fine di introitare fondi versati da enti pubblici e privati ai sensi dell'articolo 5 della legge 12 marzo 1999, n. 68)**

(omissis)

Il Dirigente responsabile  
Marco Moratto

Codice 9.2

D.D. 19 settembre 2000, n. 230

**Studio Comet Associati. - Fattura n. 7 del 15.03.2000 cap. 3050/2000 Entrate e Cap. 40170/2000 Uscite - L. 9.984.000**

(omissis)

Il Dirigente responsabile  
Bianca Cattaneo

Codice 9.1

D.D. 19 settembre 2000, n. 231

**Variazione al bilancio di previsione per l'anno finanziario 2000. Iscrizione della somma di lire 63.292.915.949 provenienti dallo Stato per il finanziamento di incentivi alle imprese (art. 19, comma 6 del d.lgs. 112/98 e art. 20 della L.R. 26/4/2000, n. 44)**

(omissis)

Il Dirigente responsabile  
Marco Moratto

Codice 9.1

D.D. 19 settembre 2000, n. 232

**Variazione al bilancio di previsione per l'anno finanziario 2000. Iscrizione della somma di lire 3.103.799.487 ai sensi dell'articolo 45 del decreto legislativo 25 luglio 1998, n. 286 (Fondo Nazionale per le Politiche Migratorie)**

(omissis)

Il Dirigente responsabile  
Marco Moratto

Codice 9.1

D.D. 19 settembre 2000, n. 233

**Variazione al bilancio di previsione per l'anno finanziario 2000. Iscrizione di un capitolo in entrata al fine di introitare fondi provenienti dallo Stato a titolo di compensazione delle perdite di entrata subite dalla Regione per effetto della soppressione della tassa automobilistica per i rimorchi e i semirimorchi (art. 6, comma 22, lettera A) della legge 488/99)**

(omissis)

Il Dirigente responsabile  
Marco Moratto

Codice 9.1

D.D. 19 settembre 2000, n. 234

**Variazione al bilancio di previsione per l'anno finanziario 2000. Iscrizione della somma di lire 11.796.000.000 per la realizzazione di programmi triennali, assegnati alle Regioni in materia di lotta alla droga (legge 45/99)**

(omissis)

Il Dirigente responsabile  
Marco Moratto

Codice 9.1

D.D. 19 settembre 2000, n. 235

**Variazione al bilancio di previsione per l'anno finanziario 2000. Iscrizione della somma di lire 8.299.300.000 per il finanziamento dell'Istituto Zooprofilattico sperimentale del Piemonte e Liguria**

(omissis)

Il Dirigente responsabile  
Marco Moratto

Codice 9.1

D.D. 19 settembre 2000, n. 236

**Variazione al bilancio di previsione per l'anno finanziario 2000. Iscrizione della somma di lire 290.000.000 ai sensi degli artt. 2 e 3 della legge 2 giugno 1988, n. 218 (indennità abbattimento animali)**

(omissis)

Il Dirigente responsabile  
Marco Moratto

Codice 9.3

D.D. 6 ottobre 2000, n. 246

**Rimborso di somme erroneamente versate a titolo di TCR e di errati riversamenti da parte dei riscossori della tassa automobilistica. Spesa di L. 6.121.300**

(omissis)

Il Dirigente responsabile  
Giovanni Tarizzo

Codice 9.1

D.D. 12 ottobre 2000, n. 249

**Variazione al bilancio di previsione per l'anno finanziario 2000. Iscrizione della somma di lire 1.500.000.000.000 ai sensi della legge 833/78 (Servizio Sanitario Nazionale)**

(omissis)

Il Dirigente responsabile  
Marco Moratto

Codice 9.1

D.D. 17 ottobre 2000, n. 251

**Variazione al bilancio pluriennale 2000-2002 - Annualità 2000. Iscrizione della somma di lire 1.058.534.732 ai sensi della legge 36/94. Riparto delle somme del Fondo Speciale previsto dall'articolo 18**

(omissis)

Il Dirigente responsabile  
Marco Moratto

Codice 9.1

D.D. 18 ottobre 2000, n. 252

**Variazione al bilancio di previsione per l'anno finanziario 2000. Iscrizione della somma di lire 199.284.351.000 proveniente da mutui per il finanziamento dei disavanzi di esercizio delle aziende di trasporto pubblico locale (leggi 204/95 e 194/98 e leggi regionali 22/98 e 1/2000)**

(omissis)

Il Dirigente responsabile  
Marco Moratto

Codice 9.1

D.D. 18 ottobre 2000, n. 253

**Variazione al bilancio di previsione per l'anno finanziario 2000. Iscrizione della somma di lire 4.370.108.000 per il finanziamento delle A.P.A. per la tenuta dei libri genealogici per gli anni 1997-1999**

(omissis)

Il Dirigente responsabile  
Marco Moratto

Codice 9.1

D.D. 18 ottobre 2000, n. 254

**Variazione al bilancio di previsione per l'anno finanziario 2000. Iscrizione della somma di lire 20.723.000.000 ai sensi della legge 23 dicembre 1978, n. 833 (Fondo Sanitario Nazionale 2000 - Conto Capitale)**

(omissis)

Il Dirigente responsabile  
Marco Moratto

Codice 9.1

D.D. 18 ottobre 2000, n. 255

**Variazione al bilancio di previsione per l'anno finanziario 2000. Iscrizione della somma di lire 690.390.750 ai sensi della legge 2 dicembre 1991, n. 390 (Fondo integrativo per la concessione dei prestiti d'onore e borse di studio)**

(omissis)

Il Dirigente responsabile  
Marco Moratto

Codice 9.1

D.D. 18 ottobre 2000, n. 256

**Variazione al bilancio di previsione per l'anno finanziario 2000. Iscrizione di un capitolo in entrata al fine di introitare fondi erogati ai sensi della legge 9 dicembre 1998, n. 431 (Fondo Nazionale per il sostegno all'accesso delle Abitazioni in Locazione)**

(omissis)

Il Dirigente responsabile  
Marco Moratto

Codice 9.1

D.D. 19 ottobre 2000, n. 257

**Variazione al bilancio di previsione per l'anno finanziario 2000. Iscrizione della somma di lire 77.303.500.000 ai sensi degli artt. 19, 30, 34, 41 e 48 del D.lvo 112/98 (Incentivi alle imprese)**

(omissis)

Il Dirigente responsabile  
Marco Moratto



Codice 9.1

D.D. 19 ottobre 2000, n. 258

**Variazione al bilancio di previsione per l'anno finanziario 2000. Iscrizione della somma di lire 1.589.413.213 inerenti progetti riguardanti l'agricoltura ai sensi della legge 268/99 e 144/1999 e art. 10, comma 4 del D.lgv 173/98**

(omissis)

Il Dirigente responsabile  
Marco Moratto

Codice 9.1

D.D. 19 ottobre 2000, n. 259

**Variazione al bilancio di previsione per l'anno finanziario 2000. Iscrizione della somma di lire 3.875.000.000 per il finanziamento di programmi riguardanti l'informazione sui farmaci, farmacovigilanza ed educazione sanitaria (art. 36, comma 14 della legge 23/12/97 n. 449)**

(omissis)

Il Dirigente responsabile  
Marco Moratto

Codice 9.1

D.D. 19 ottobre 2000, n. 260

**Variazione al bilancio di previsione per l'anno finanziario 2000. Iscrizione della somma di lire 13.978.371.690 ai sensi dell'articolo 9 della legge 236/93 (Interventi di formazione continua)**

(omissis)

Il Dirigente responsabile  
Marco Moratto

Codice 9.7

D.D. 20 ottobre 2000, n. 261

**Incremento dell'impegno di spesa per la liquidazione del trattamento di trasferta al personale regionale (L. 180.000.000 cap. 10250/2000; imp. n. 64)**

(omissis)

Il Direttore regionale  
Pierluigi Lesca

Codice 9.3

D.D. 27 ottobre 2000, n. 271

**Tassa Automobilistica Regionale. Attivazione del servizio di riscossione della delegazione indiretta Aci Società Punto Patente di Stasia Roberta & C. s.a.s.**

(omissis)

IL DIRIGENTE

(omissis)

*determina*

Di autorizzare alla riscossione delle tasse automobilistiche regionali nella Regione Piemonte la delegazione indiretta Aci Società Punto Patente di Stasia Roberta & C. s.a.s. MCTC TO1071 a decorrere da Lunedì 30 ottobre 2000.

Il soggetto è autorizzato ai sensi della legge 8 agosto 1991 n. 264 ed è operante tramite il polo telematico ACI.

Il Dirigente responsabile  
Giovanni Tarizzo

Codice 9.8

D.D. 27 ottobre 2000, n. 272

**Determinazione n. 163 del 27.6.2000 - Rettifica parziale ed integrazione**

(omissis)

Il Dirigente responsabile  
Giovanni Cantono

Codice 9.2

D.D. 13 novembre 2000, n. 295

**Accensione di un mutuo di complessive Lire 180.462.180.977.= per fronteggiare i danni alluvionali del 13 ottobre 2000. Ordinanza n. 3090/2000**

(omissis)

IL DIRIGENTE

(omissis)

*determina*

1) Di assumere con la Cassa Depositi e Prestiti un mutuo a tasso fisso di Lire 180.462.180.977.= per la durata di anni 15 (dal 01.01.2001 al 31.12.2015) e con ammortamento a decorrere dal 1° gennaio 2001;

2) di restituire il mutuo in 30 rate semestrale di Lire 9.000.000.000.= comprensive del capitale e dell'interesse al saggio vigente, al momento della concessione, per i mutui della Cassa Depositi e Prestiti;

3) di restituire le rate semestrali entro il 30 giugno ed il 31 dicembre di ogni anno, con comminatoria dell'indennità di mora in caso di ritardato versamento.

Al pagamento degli oneri derivanti dal mutuo, provvederà l'Amministrazione Regionale e vi farà fronte con i trasferimenti statali iscritti sul capitolo 15806/2000 per la quota interessi e sul capitolo 30055/2000 per la quota capitale, per tutto il periodo di ammortamento.

La somma mutuata deve essere erogata in un'unica soluzione, il 1° gennaio 2001, alla Tesoreria della Regione.

Questa Amministrazione si riserva la facoltà di chiedere l'erogazione di parte o di tutta la somma mutuata, prima del 1° gennaio 2001, riconoscendo alla Cassa Depositi e Prestiti gli oneri di preammortamento per le somme richieste.

Il provento del mutuo sarà incassato sul capitolo 2715/2000 del Bilancio Regionale.

L'originale sottoscritto dal Direttore responsabile è conservato presso la Direzione, mentre copia con-

forme all'originale sarà trasmessa alla Segreteria di Giunta che ne curerà la pubblicazione.

Il Direttore regionale  
Pierluigi Lesca

Codice 10.2

D.D. 25 settembre 2000, n. 914

**Conferimento al geom. Olandino Viero di incarico professionale in materia di condono edilizio e per l'ottenimento dell'abitabilità in fabbricati di proprietà regionale. Spesa di L. 32.000.000 (Cap. 10870/2000)**

(omissis)

Il Direttore regionale  
Domenico Arcidiacono

Codice 10.2

D.D. 27 settembre 2000, n. 926

**Approvazione variazione al contratto rep. 4721 del 31.7.2000 relativo al servizio di pulizia ordinaria nei locali sedi di uffici e servizi regionali siti nella Città di Biella, Vercelli e Provincia di Vercelli**

(omissis)

Il Direttore regionale  
Domenico Arcidiacono

Codice 10.2

D.D. 27 settembre 2000, n. 927

**Approvazione variazione al contratto rep. 4722 del 31.7.2000 relativo al servizio di pulizia ordinaria nei locali sedi di uffici e servizi regionali siti nella Città di Novara, Verbania e Provincia di Verbania. Spesa di L. 4.285.570 (Cap. 10406/2000)**

(omissis)

Il Direttore regionale  
Domenico Arcidiacono

Codice 10

D.D. 27 settembre 2000, n. 928

**Realizzazione di percorso d'accesso dei visitatori all'area di cantiere relativa al "Tempio di Diana" presso la Reggia di Venaria Reale. Spesa di L. 7.700.000 o.f.c. (Cap. 23605/2000)**

(omissis)

Il Direttore regionale  
Domenico Arcidiacono

Codice 10.7

D.D. 29 settembre 2000, n. 934

**Consorzio Depurazione Acque Reflue della Valle dell'Orba - Occupazione d'urgenza degli immobili siti nei territori dei comuni di Pasturana e Tassarolo,**

**necessari ai lavori di completamento dei collettori Bassa Valle Lemme e Valle Riasco**

(omissis)

Il Dirigente responsabile  
Maria Grazia Ferreri

Codice 10.2

D.D. 3 ottobre 2000, n. 938

**Pagamento acconto per la gestione 2000/2001 delle spese di riscaldamento relative ai locali siti in Torino - Via Meucci n. 1 sede di uffici dell'Assessorato alla Cultura. Spesa di L. 41.820.039 (Cap. 10404/2000)**

(omissis)

Il Dirigente responsabile  
Carla Cima

Codice 10.2

D.D. 4 ottobre 2000, n. 939

**Opere di consolidamento e restauro degli apparati decorativi localizzati nell'area destinata a spazi di Rappresentanza del Governo Regionale del Palazzo Verga in Vercelli. Spesa di L. 21.605.760 o.f.c. (Cap. 23600/2000)**

(omissis)

Il Direttore regionale  
Domenico Arcidiacono

Codice 10.7

D.D. 4 ottobre 2000, n. 940

**Legge regionale 26/4/1984 n° 23 - T.E.R.N.A. - S.p.A. - (Gruppo ENEL) - Occupazione d'urgenza degli immobili siti nel territorio dei comuni di Serravalle Scrivia e Cassano Spinola, necessari alla costruzione della linea elettrica n° 282**

(omissis)

Il Dirigente responsabile  
Maria Grazia Ferreri

Codice 10.7

D.D. 4 ottobre 2000, n. 941

**Comune di Arola - Imposizione di servitù sugli immobili siti nel territorio del comune di Arola, necessari alla realizzazione di opere fognarie comunali - Perizia di variante e suppletiva**

(omissis)

Il Dirigente responsabile  
Maria Grazia Ferreri

Codice 10.7

D.D. 4 ottobre 2000, n. 943

**Provincia di Asti - Occupazione d'urgenza degli immobili siti nel territorio del comune di Vigliano D'Asti, necessari all'adeguamento del ponte sul Torrente Tiglione tra i comuni di Montegrosso e Vigliano d'Asti, sulla S.P. n° 39**

(omissis)

Il Dirigente responsabile  
Maria Grazia Ferreri

Codice 10.2

D.D. 5 ottobre 2000, n. 945

**Riduzione della somma da impegnare con la determinazione n. 914 del 25.9.2000**

(omissis)

Il Direttore regionale  
Domenico Arcidiacono

Codice 10.2

D.D. 6 ottobre 2000, n. 951

**Versamento presso la Direzione Provinciale del Tesoro - Cassa Depositi e Prestiti - Sezione di Torino - dell'indennità spettante al signor Bardo Michele per l'occupazione d'urgenza di un'area per la realizzazione del progetto denominato "Lavoro Nord 3" presso l'Interporto di Torino-Orbassano a seguito di sentenza n. 815 del 12.5.2000 provvisoriamente esecutiva ex lege. Spesa di Lire 8.093.300 (Cap. 23780/2000)**

(omissis)

Il Dirigente responsabile  
Carla Cima

Codice 10.2

D.D. 6 ottobre 2000, n. 952

**Versamento alla Cassa Depositi e Prestiti - Sezione di Torino - dell'indennità spettante ai signori Fornas Giuseppe, Fornas Carlo, Bardo Michele, Bardo Giovanni, Bardo Michele e Baricada Giovannina per l'occupazione d'urgenza di un'area per la realizzazione dell'Asse Viario Nord - Sud presso l'Interporto di Torino-Orbassano a seguito di sentenza n. 825 del 12.5.2000. Spesa di L. 55.380.000 (Cap. 23780/2000)**

(omissis)

Il Dirigente responsabile  
Carla Cima

Codice 10.5

D.D. 10 ottobre 2000, n. 957

**Installazione di impiantistica di rete locale fonidata presso la nuova sede regionale in Via Lagrange, 24 - Torino. Spesa di L. 52.440.000 o.f.c. (Cap. 10442/2000)**

(omissis)

Il Dirigente responsabile  
Anna Maria Bassani

Codice 10.5

D.D. 10 ottobre 2000, n. 958

**Fornitura e posa di n. 160 punti di rete cablata e di n. 1 dorsale per fonia/dati, presso la nuova sede regionale di Via Lagrange, 24 - Torino. Spesa complessiva di L. 59.580.600 o.f.c. (Cap. 10442/2000)**

(omissis)

IL DIRIGENTE

(omissis)

determina

- Di affidare alla Società Telecom Italia S.p.A. la realizzazione della rete di cablaggio strutturato con n. 160 terminazioni doppie ed una dorsale per fonia/dati, - presso la citata sede, avente tecnologia omogenea a quella dell'impianto master di Torino, C.so Regina Margherita 153 bis;

- di dare atto che gli oneri economici, relativi alla fornitura e messa in opera dei citati apparati, risultano di Lire 49.650.500 o.f.e., e quale canone annuo di manutenzione la somma di Lire 3.820.800 o.f.e.. Tutto ciò al netto dello sconto dello 0,5% praticato ai fini dell'esonero dal versamento della cauzione prevista ai sensi dell'art. 37 della L.R. n. 8/84;

- di procedere alla stipulazione del contratto per l'affidamento dei lavori per mezzo di corrispondenza secondo gli usi del commercio, ai sensi dell'art. 33 lettera d) della L.R. n. 8 del 23/01/84, sulla base dello schema di lettera sottoscritta dal Dirigente Responsabile e per il contratto di manutenzione per mezzo di scrittura privata ai sensi dell'art. 33 lettera b) della L.R. n. 8/84, sulla base dello schema del contratto standard predisposto dalla Telecom Italia.

Alla spesa di Lire 3.820.800 o.f.e., per canoni di manutenzione, che saranno esposti sulle bollette - fatture emesse dalla Telecom Italia S.p.A., ricadenti nell'anno 2001 si farà fronte con ulteriori atti d'impegno concernenti la globalità dei servizi offerti dalla Società erogatrice.

Alla spesa complessiva di Lire 59.580.600, IVA compresa, per la fornitura e posa dei 160 punti cablati doppi comprensiva di canalizzazione e di 1 dorsale fonia dati, fa fronte con i fondi già accantonati con D.G.R. n. 42-29211 del 24/01/2000 (Acc. n. 100056) a carico del capitolo 10442/2000.

Il Dirigente responsabile  
Anna Maria Bassani

Codice 10.2

D.D. 11 ottobre 2000, n. 962

**Lavori di restauro e valorizzazione della Reggia di Venaria Reale - lotto B. Autorizzazione al subappalto**

(omissis)

IL DIRIGENTE

(omissis)

*determina*

Di autorizzare l'Associazione Temporanea d'imprese "Guerrini S.p.A. - Arcas S.p.A. Salice Tecno S.p.A." aggiudicataria dei lavori di restauro e ristrutturazione della Reggia di Venaria Reale - lotto B, ad affidare in subappalto all'impresa Demarchi Costruzioni S.r.l., con sede in Venaria (TO), opere di demolizione, rimozione, scavi, reinterri e strutture per un importo presunto di lire 400.000.000 oltre IVA.

La presente determinazione non comporta impegno di spesa.

Il Direttore regionale  
Domenico Arcidiacono

Codice 10.2

D.D. 11 ottobre 2000, n. 964

**Lavori di costruzione di un edificio da destinare a Centro di Formazione Professionale in Valenza Po (AL). Approvazione del certificato di collaudo delle opere inconcluse**

(omissis)

Il Direttore regionale  
Domenico Arcidiacono

Codice 10.2

D.D. 11 ottobre 2000, n. 965

**Lavori per il Centro di Conservazione e Restauro della Reggia di Venaria Reale. Autorizzazione al Consorzio Schiavina - Adanti ad affidare in subappalto l'esecuzione di opere di restauro delle facciate**

(omissis)

IL DIRIGENTE

(omissis)

*determina*

Di autorizzare il Consorzio Schiavina - Adanti, aggiudicatario dei lavori per il Centro di Conservazione e Restauro della Reggia di Venaria Reale, ad affidare in subappalto all'impresa Sbit S.r.l., con sede in Moncalieri (TO), l'esecuzione di opere di restauro delle facciate, per un importo di lire 64.000.000 oltre IVA.

La presente determinazione non comporta impegno di spesa.

Il Direttore regionale  
Domenico Arcidiacono

Codice 10.5

D.D. 12 ottobre 2000, n. 966

**Fornitura e posa di un sistema telefonico MD 110 Ericsson con equipaggiamenti ed apparecchi telefonici, presso la nuova Sede regionale in Torino, Via Lagrange, 24. Spesa di L. 202.606.500 o.f.c. (Cap. 10442/2000)**

(omissis)

IL DIRIGENTE

(omissis)

*determina*

Di richiedere alla Società Ericsson Telecomunicazioni S.p.A., la fornitura e l'installazione di un nuovo centralino Ericsson modello MD 110 ed apparecchiature telefoniche connesse, aventi tecnologia omogenea alla centrale Master di C.so Regina Margherita 153 bis, agli impianti installati nelle Sedi del comprensorio di Torino, presso le sedi regionali decentrate sul territorio piemontese e presso la struttura del CFS, - (configurati con tecnologia "Ericsson"), equipaggiati come descritto in premessa;

di procedere per l'acquisizione delle suddette forniture in opera, mediante trattativa privata, anche in considerazione dell'urgenza dei citati interventi, ai sensi dell'art. 31 lettere c) e d) della L.R. n. 8 del 23/01/84;

di stipulare il contratto di acquisto, per mezzo di corrispondenza secondo gli usi del commercio, ai sensi degli art. 33 lett. d) della L.R. n. 8 del 23/01/84;

di esonerare la predetta Ericsson Telecomunicazioni S.p.A. dal versamento della cauzione, in considerazione dei ribassi citati in premessa ed a tale scopo praticati.

Alla spesa di riferita alla centrale MD 110, l'ampliamento del GS e apparecchi telefonici, per Lire (122.740.000 + 15.390.000 + 30.708.750 + 20% di Imposta sul Valore Aggiunto) per complessive L. 202.606.500, o.f.c si fa fronte mediante i fondi già accantonati con D.G.R. n. 42/29211 del 24.01.2000 (Acc. n. 100056) a carico del capitolo 10442/2000.

Il Dirigente responsabile  
Anna Maria Bassani

Codice 10.2

D.D. 12 ottobre 2000, n. 967

**Fidejussione bancaria a favore della Soc. Semplice "Meucci L.S." proprietaria dello stabile sito in Torino - Via Meucci 1 - Rinnovo e impegno alla spesa di L. 97.500 (10540/2000)**

(omissis)

Il Dirigente responsabile  
Carla Cima

Codice 10.7

D.D. 12 ottobre 2000, n. 970

**"C.I.A.C.T." - Consorzio Intercomunale Acquedotto per la Collina Torinese - Imposizione di servitù sugli immobili siti nel territorio dei comuni di Pino**



**T.se e Baldissero T.se, necessari alla realizzazione di una condotta adduttrice con parziale rinnovo della rete di distribuzione**

(omissis)

Il Dirigente responsabile  
Maria Grazia Ferreri

Codice 10.7

D.D. 12 ottobre 2000, n. 971

**Provincia di Biella - Occupazione d'urgenza degli immobili siti nel territorio del comune di Brusnengo, necessari alla realizzazione della sistemazione dell'incrocio stradale sulla S.P. n. 234**

(omissis)

Il Dirigente responsabile  
Maria Grazia Ferreri

Codice 10.7

D.D. 12 ottobre 2000, n. 972

**Legge regionale 26/4/1984 n° 23 - ENEL S.p.A. - Asservimento inamovibile degli immobili siti nel territorio del comune di Bricherasio, necessari alla realizzazione della linea elettrica n° 2636**

(omissis)

Il Dirigente responsabile  
Maria Grazia Ferreri

Codice 10.2

D.D. 12 ottobre 2000, n. 973

**Progetto di ristrutturazione della "Caserma Forestale di Ceppo Morelli" e costruzione di un nuovo fabbricato destinato ad autorimessa e centrale termica. Approvazione progetto preliminare**

(omissis)

Il Direttore regionale  
Domenico Arcidiacono

Codice 10.2

D.D. 12 ottobre 2000, n. 974

**Autorizzazione alla Tenuta Cannona S.r.l. alla ristrutturazione di un locale cantina presso la tenuta omonima**

(omissis)

Il Direttore regionale  
Domenico Arcidiacono

Codice 10.7

D.D. 16 ottobre 2000, n. 976

**Affidamento dei lavori di realizzazione di un corridoio di divisione fra due campi sportivi realizzati nel Parco Basso zona ovest della Cascina "Medici del Vascello" nella Reggia di Venaria Reale alla Ditta F.lli Poscio S.p.A. - Villadossola (VB)**

(omissis)

IL DIRIGENTE

(omissis)

*determina*

- Di procedere, per i presupposti di fatto e le ragioni giuridiche indicate in narrativa, all'affidamento dei lavori di realizzazione di un corridoio di divisione fra i due campi sportivi realizzati nel Parco Basso zona ovest della Cascina "Medici del Vascello" nella Reggia di Venaria Reale alla Ditta F.lli Poscio S.p.A. corrente in Villadossola (VB) - Via San Bartolomeo, 40, per l'importo di L. 19.996.515=, oltre I.V.A. per L. 3.999.303= e così per complessive L. 23.995.818= o.f.i.;

- di approvare lo schema della lettera contratto, allegato al presente atto quale parte integrante e sostanziale, di affidamento dei suddetti lavori alla Ditta F.lli Poscio S.p.A.;

- di impegnare a tale scopo la somma di L. 23.995.818= o.f.i. facendovi fronte con le risorse finanziarie accantonate con D.G.R. n. 41-29210 (acc. n. 100033) del 24.01.2000 sul cap. 23600 delle uscite del bilancio per l'esercizio finanziario 2000;

- di demandare ai competenti uffici regionali l'adozione degli atti di competenza necessari per la stipulazione del contratto d'appalto.

Il Direttore regionale  
Domenico Arcidiacono

Codice 10.7

D.D. 16 ottobre 2000, n. 977

**Pubblico incanto per la stipula di polizza assicurativa di responsabilità civile ed amministrativa dei dirigenti regionali. Approvazione atto aggiuntivo**

(omissis)

IL DIRIGENTE

(omissis)

*determina*

- Di approvare lo schema di atto aggiuntivo al contratto Rep. n. 2288 del 14.10.1999 secondo lo schema, allegato al presente atto, quale parte integrante e sostanziale;

- di demandare ai competenti Uffici Regionali l'adozione dei conseguenti provvedimenti di competenza.

Il Dirigente responsabile  
Maria Grazia Ferreri

Codice 10.6

D.D. 17 ottobre 2000, n. 978

**Contratto per il noleggio di una macchina fotocopiatrice a colori per la Direzione Servizi Tecnici di Prevenzione. Impegno di spesa per l'anno 2000, di complessive Lire 16.910.784 (Cap. 10380/2000)**

(omissis)

Il Dirigente responsabile  
Luciano Funtò

Codice 10

D.D. 18 ottobre 2000, n. 979

**Ristrutturazione di alcuni locali di Palazzo Reale. Impegno sul cap. 23600 del bilancio 2000 della spesa di L. 68.000.000 per lo svolgimento d'incarico professionale**

(omissis)

Il Direttore regionale  
Domenico Arcidiacono

Codice 10.2

D.D. 18 ottobre 2000, n. 981

**Conferimento al dott. rag. Domenico Parlato di incarico per la verifica dei requisiti economico finanziari ai fini della qualificazione degli esecutori di lavori pubblici. Spesa di L. 25.000.000 o.f.c. (Cap. 23600/2000)**

(omissis)

Il Direttore regionale  
Domenico Arcidiacono

Codice 10.7

D.D. 18 ottobre 2000, n. 982

**Consorzio Azienda Igienico Ambientale Servizi di Rivarolo C.se - Imposizione di servitù sugli immobili siti nel territorio dei comuni di Rivarolo C.se, Ogliastro, Favria, Valperga, San Ponso e Pertusio, necessari alla realizzazione del potenziamento delle canalizzazioni fognarie consortili**

(omissis)

Il Dirigente responsabile  
Maria Grazia Ferreri

Codice 10.7

D.D. 18 ottobre 2000, n. 984

**Legge regionale 26/4/1984 n° 23 - ENEL S.p.A. - Asservimento degli immobili siti nel territorio del comune di Cambiasca, necessari alla realizzazione della linea elettrica n° 729**

(omissis)

Il Dirigente responsabile  
Maria Grazia Ferreri

Codice 10.7

D.D. 18 ottobre 2000, n. 985

**Legge regionale 26/4/1984 n° 23 - ENEL S.p.A. - Asservimento degli immobili siti nel territorio dei comuni di Cambiasca e Cossogno, necessari alla realizzazione delle linee elettriche n° 729 e n° 733**

(omissis)

Il Dirigente responsabile  
Maria Grazia Ferreri

Codice 10.2

D.D. 18 ottobre 2000, n. 986

**Esecuzione opere e provviste occorrenti per il restauro, valorizzazione e recupero funzionale del complesso Architettonico del Borgo Castello nel Parco della Mandria. Affidamento a trattativa privata. Spesa di lire 215.600.000 (Cap. 23600/2000)**

(omissis)

IL DIRIGENTE

(omissis)

*determina*

- Di affidare a trattativa privata all'impresa Ed Art, corrente in Torino, via Bagetti n. 27, l'esecuzione di lavori di consolidamento degli elementi di fondazione dei corpi K1 e K2 presso il complesso architettonico del Borgo Castello nel Parco della Mandria, per l'importo di lire 196.000.000 oltre IVA, a corpo;

- di procedere alla stipulazione del contratto per mezzo corrispondenza secondo gli usi del commercio, ai sensi dell'art. 33 lett. d) della L.R. 23.1.1984 n. 8;

Alla spesa di lire 215.600.000 o.f.c. si farà fronte con i fondi del Cap. 23600 del bilancio 2000.

Il Direttore regionale  
Domenico Arcidiacono

Codice 10.7

D.D. 18 ottobre 2000, n. 987

**Pubblico incanto per l'esecuzione di tutte le opere e provviste occorrenti per eseguire i lavori previsti dal progetto: "Interventi per la mitigazione del rischio geologico-idraulico sull'abitato di Claviere (TO)". Approvazione bando di gara, relativo estratto e documento complementare "Disciplinare di gara"**

(omissis)

Il Dirigente responsabile  
Maria Grazia Ferreri

Codice 10.2

D.D. 19 ottobre 2000, n. 988

**Lavori occorrenti per la realizzazione di una passerella metallica presso l'Istituto Elettrotecnico Nazionale di Torino**

(omissis)

IL DIRIGENTE

(omissis)

*determina*

- Di indire, per le motivazioni esposte in premessa, l'affidamento mediante gara a trattativa privata dei lavori occorrenti per la realizzazione di una passerella metallica per il collegamento della nuova biblioteca con il corridoio del fabbricato di proprietà dell'Istituto Elettrotecnico Nazionale sito in Torino;

- di invitare alla gara predetta talune Ditte, così come elencate nell'allegato A;

- di approvare lo schema di lettera invito, di cui all'allegato B, da inviarsi alle Imprese.

Alla spesa inerente l'aggiudicazione dei lavori si farà fronte con i fondi del Capitolo 23600 del Bilancio per l'esercizio 2000 (A. 100033).

Al formale impegno di spesa si provvederà con successiva Determinazione ad espletamento avvenuto della gara a trattativa privata.

Il Direttore regionale  
Domenico Arcidiacono

Codice 10.7

D.D. 19 ottobre 2000, n. 989

**Comune di Premia (VCO). Mutamento temporaneo di destinazione d'uso, con concessione amministrativa novantanovenale, con relativa costituzione di servitù di passaggio, a favore della Soc. "SNAM S.p.A." dei terreni comunali gravati da uso civico, per complessivi mq. 61.550, per consentire il passaggio del nuovo metanodotto internazionale "Passo Gries - Mortara". Autorizzazione**

(omissis)

IL DIRIGENTE

(omissis)

*determina*

- Di autorizzare il Comune di Premia (VCO) a mutare la destinazione d'uso di porzioni dei terreni comunali gravati da uso civico distinti al NCT Fg. 17 mapp. 74-83-84-85-86, Fg. 18 mapp. 167-491-553-554, Fg. 24 mapp. 23-25-26, Fg. 31 mapp. 1-2-3, Fg. 33 mapp. 257, Fg. 44 mapp. 8, Fg. 57 mapp. 157, Fg. 58 mapp. 21, Fg. 60 mapp. 12, Fg. 62 mapp. 183, Fg. 63 mapp. 2-10 e Fg. 71 mapp. 63, per complessivi mq. 61.550, per darle in concessione amministrativa, con relativa costituzione di servitù di passaggio, alla Soc. "SNAM S.p.A.", per un periodo di anni 99 (novantanove), eventualmente rinnovabile, per consentire il passaggio del nuovo metanodotto internazionale "Passo Gries - Mortara";

- che il Comune di Premia (VCO) dovrà inviare all'ufficio Usi Civici della Regione Piemonte copia degli atti di concessione, che verranno stipulati con

la società concessionaria relativamente all'istanza in argomento, dando atto che sarà cura del Comune stesso ottemperare all'obbligo delle registrazioni e trascrizioni di legge connesse e conseguenti alla presente autorizzazione;

- di subordinare la validità della presente autorizzazione all'ottenimento delle eventuali ulteriori autorizzazioni regionali e non, che sono o potranno rendersi necessarie per l'uso dell'area in argomento;

di dare atto che:

- le porzioni dei terreni oggetto del presente provvedimento rimangono gravate da uso civico, pertanto sono disciplinate dalla Legge 16 giugno 1927, n. 1766, dal D.P.R. 24 luglio 1977, n. 616 e sottoposte ai vincoli di cui al D.lgs. n. 490/99 - ex Legge 8 agosto 1985, n. 431 nonché alle direttive regionali formulate con Circolare Regionale n. 20 PRE - P.T. del 30 dicembre 1991, confermata dalla Circolare Regionale n. 3/FOP del 4 marzo 1997, inoltre, al termine o al decadere della concessione, salvo rinnovo della stessa, dovranno essere restituite al Comune ripristinate, per gli eventuali danni, dal punto di vista ambientale, secondo le prescrizioni delle competenti autorità, a cura e spese del concessionario che dovrà comunque effettuare un primo intervento di recupero dell'area al termine delle operazioni di posa della tubazione;

- la concessione non potrà essere stipulata a condizioni economiche inferiori a quanto disposto dalla Commissione Tecnico - consultiva per gli Usi Civici della Regione Piemonte, così come analiticamente specificato in premessa;

- il Comune di Premia (VCO) dovrà destinare tutti gli importi percepiti in virtù della presente autorizzazione alla costruzione di opere permanenti di interesse generale della popolazione, ai sensi dell'articolo 24 della legge 16 giugno 1927, n. 1766 e, nell'eventuale attesa, investirli in titoli del debito pubblico intestati a se stesso ma con vincolo a favore della Regione Piemonte per utilizzarli al bisogno, previo svincolo da parte di questa Amministrazione, come suddetto;

- tutte le spese notarili o equipollenti nonché quelle di eventuali frazionamenti, inerenti l'autorizzazione di cui al presente provvedimento, sono a totale carico del concessionario.

Avverso la presente determinazione è ammesso ricorso, entro il termine di giorni 60 (sessanta) dalla data di ricevimento della stessa, innanzi al Tribunale Amministrativo Regionale.

Il Dirigente responsabile  
Maria Grazia Ferreri

Codice 10.7

D.D. 19 ottobre 2000, n. 990

**Comuni di Giaglione - Oulx (TO). Realizzazione impianto Idroelettrico denominato Pont Ventoux - Susa in parte su terreni di uso civico. Autorizzazione**

(omissis)

IL DIRIGENTE

(omissis)

*determina*

Di autorizzare:

- il Comune di Giaglione a mutare temporaneamente la destinazione d'uso dei terreni di uso civico distinti al NCT Fg. 7 mapp. 3 di mq. 130.000, Fg. 7 mapp. 4 di mq. 30.000, Fg. 9 mapp. 139 di mq. 33.025, Fg. 9 mapp. 298 di mq. 21.942, Fg. 9 mapp. 131 di mq. 3.067, Fg. 9 mapp. 210 di mq. 2.355;

- il Comune di Oulx a mutare la destinazione d'uso dei terreni di uso civico distinti al NCT Fg. 21 mapp. 94 di mq. 6.382;

- per entrambi i Comuni la sospensione dell'esercizio del diritto dei suddetti terreni di uso civico per anni 8 ovvero fino alla completa realizzazione delle opere come in premessa meglio specificato;

di autorizzare:

- i Comuni di Giaglione e Oulx ad effettuare i frazionamenti presso l'Ufficio Catastale competente al fine di una puntuale identificazione delle particelle oggetto di mutamento permanente;

- i Comuni di Giaglione e Oulx ad introitare le somme di cui alle proprie deliberazioni 34/97 e 77/97 che, ai sensi dell'art. 24 della L. 1766/27, dovranno essere utilizzate per la realizzazione di opere di interesse generale alla collettività;

di dare atto:

- che i Comuni di Giaglione e Oulx dovranno provvedere, ad opere ultimate, a trasmettere all'Ufficio Usi Civici della Regione Piemonte l'elenco dei mappali per i quali dovrà essere emesso il provvedimento di mutamento di destinazione d'uso, a seguito di frazionamento;

- che i terreni oggetto del presente provvedimento restano gravati da uso civico e pertanto sono soggetti alla normativa vigente in materia, nonché alle direttive regionali formulate con circolari n. 20 PRE - P.T. del 30/12/91 e 3 FOP del 04/03/97 e che gli stessi (con esclusione di quelli interessati dalle opere) dovranno ritornare ai Comuni di Giaglione e Oulx a fine lavori in perfette condizioni e ripristinati, per gli eventuali danni, dal punto di vista ambientale, secondo le prescrizioni delle competenti autorità, a cura e spese della Società Astaldi.

Avverso la presente determinazione è ammesso ricorso, entro il termine di giorni 60 (sessanta) dalla data di ricevimento della stessa, innanzi al Tribunale Amministrativo Regionale.

Il Dirigente responsabile  
Maria Grazia Ferreri

Codice 10.7

D.D. 19 ottobre 2000, n. 991

**Servizi di gestione e innovazione degli impianti tecnologici e speciali della Regione Piemonte. Affidamenti incarico di "Responsabile dei lavori" ex D.Lgs. 494/96 all'Ing. Giuseppe Amaro**

(omissis)

Il Direttore regionale  
Domenico Arcidiacono

Codice 10.7

D.D. 19 ottobre 2000, n. 993

**Pubblico incanto per l'affidamento del servizio di Tesoreria della Regione Piemonte per il periodo 01.01.2001 - 31.12.2006. Nomina Commissione Tecnica**

(omissis)

IL DIRIGENTE

(omissis)

determina

- Per i presupposti di fatto e di diritto indicati in narrativa di nominare i componenti della Commissione Tecnica con il compito di valutare l'offerta tecnica individuandoli come segue:

1) Dott. Pierluigi Lesca - Direttore Regionale Bilanci e Finanze - Presidente;

2) Prof. Carlo Manacorda - Docente di Contabilità Pubblica presso l'Università degli Studi di Torino - Componente;

3) Prof. Giovanni Ossola - Docente di Economia Aziendale presso l'Università degli Studi di Torino - Componente;

- di demandare ai competenti Uffici Regionali l'adozione dei conseguenti provvedimenti di competenza.

Il Dirigente responsabile  
Maria Grazia Ferreri

Codice 10.2

D.D. 20 ottobre 2000, n. 994

**Determinazione n. 373 del 6.4.2000. Modifica**

(omissis)

IL DIRIGENTE

(omissis)

determina

- Di modificare la determinazione n. 373 del 6.4.2000 nella parte che attiene all'individuazione dei professionisti cui attribuire l'incarico di collaudazione dell'intervento avente ad oggetto la realizzazione del "Centro Natura e Paesaggio", appaltato nell'ambito del progetto di restauro e valorizzazione della Reggia di Venaria Reale e del Borgo Castello, nel senso che l'incarico in argomento deve intendersi conferito unicamente all'ing. Edgardo Angelino, con studio in Torino, Via Millio n. 41;

- di approvare, in sostituzione dell'allegato alla citata determinazione n. 373 del 6.4.2000, la bozza di convenzione disciplinante l'incarico di cui trattasi allegata alla presente determinazione.

Il Direttore regionale  
Domenico Arcidiacono



Codice 10.2

D.D. 20 ottobre 2000, n. 995

**Affidamento del servizio di posteggio e custodia di n. 12 autovetture in dotazione ad uffici regionali alla Ditta Autorimessa Principi di Piemonte di Torino**

(omissis)

Il Direttore regionale  
Domenico Arcidiacono

Codice 10.2

D.D. 20 ottobre 2000, n. 996

**Fidejussione bancaria a favore della s.a.s. "San Nicolò" proprietaria dello stabile sito in Torino - Via Pietro Micca 18 - Rinnovo e impegno della spesa di L. 150.000 (10540/2000)**

(omissis)

Il Dirigente responsabile  
Carla Cima

Codice 10.6

D.D. 20 ottobre 2000, n. 997

**Autoveicolo regionale targato TO 78658A. Autorizzazione all'Ipla S.p.A. per la demolizione. Spesa di Lire 134.400 (Cap. 10520/2000)**

(omissis)

Il Dirigente responsabile  
Luciano Funtò

Codice 10.7

D.D. 20 ottobre 2000, n. 998

**Installazione di ricevitori ricetrasmittenti, di collegamento e sistemi irradianti presso fabbricati, impianti ed infrastrutture di proprietà o comunque nella disponibilità di Rai Way S.p.A.. Approvazione schema di contratto**

(omissis)

Il Direttore regionale  
Domenico Arcidiacono

Codice 10.2

D.D. 23 ottobre 2000, n. 999

**Assunzione in locazione di parte del magazzino sito in Narzole (CN) - Via Marconi n. 8 per il ricovero di materiale di proprietà regionale**

(omissis)

Il Direttore regionale  
Domenico Arcidiacono

Codice 10.2

D.D. 23 ottobre 2000, n. 1000

**Prestazioni di pulizia straordinaria presso i locali sede di uffici e servizi regionali. Spesa di L. 70.445.000 (Cap. 10406/2000)**

(omissis)

Il Direttore regionale  
Domenico Arcidiacono

Codice 10.2

D.D. 23 ottobre 2000, n. 1001

**Forniture, opere e prestazioni necessarie per la manutenzione e per la riparazione degli immobili regionali o comunque in uso alla Regione Piemonte, siti in Torino e provincia. Approvazione del secondo verbale di concordamento nuovi prezzi**

(omissis)

Il Direttore regionale  
Domenico Arcidiacono

Codice 10.6

D.D. 23 ottobre 2000, n. 1003

**Noleggio di dieci automezzi fuoristrada, per l'emergenza derivate dagli eventi alluvionali dell'ottobre 2000. Affidamento a trattativa privata alla Arval Service Lease S.p.A.. Spesa di Lire 55.200.000 (Cap. 10520/2000)**

(omissis)

Il Dirigente responsabile  
Luciano Funtò

Codice 10.7

D.D. 24 ottobre 2000, n. 1004

**Liquidazione fatture relative alla pubblicazione di avvisi di gare d'appalto alla Ditta "Il Sole 24 Ore" - Milano. Spesa di Lire 38.100.000= o.f.i. (cap. 10390/00 - D.G.R. n. 41-29210 del 24.1.2000)**

(omissis)

Il Dirigente responsabile  
Maria Grazia Ferreri

Codice 10.7

D.D. 24 ottobre 2000, n. 1005

**Liquidazione fatture relative alla pubblicazione di avvisi di gare d'appalto alla Ditta R.C.S. Editori S.p.A. - Milano. Spesa di Lire 46.375.200= o.f.i. (cap. 10390/00 D.G.R. n. 41-29210 del 24.1.2000)**

(omissis)

Il Dirigente responsabile  
Maria Grazia Ferreri

Codice 10.7

D.D. 24 ottobre 2000, n. 1006

**Liquidazione fatture relative alla pubblicazione di avvisi di gare d'appalto alla Arcus S.r.l. - Milano. Spesa di Lire 33.407.880= o.f.i. (cap. 10390/00 D.G.R. n. 41-29210 del 24.1.2000)**

(omissis)

Il Dirigente responsabile  
Maria Grazia Ferreri

Codice 10.7

D.D. 24 ottobre 2000, n. 1007

**Liquidazione fatture relative alla pubblicazione di avvisi di gare d'appalto alla Ditta Publikompass S.p.A. - Torino. Spesa di Lire 16.563.608= o.f.i. (cap. 10390/00 - D.G.R. n. 41-29210 del 24.1.2000)**

(omissis)

Il Dirigente responsabile  
Maria Grazia Ferreri

Codice 10.2

D.D. 25 ottobre 2000, n. 1010

**Operazioni di immissione nel possesso degli immobili siti nei Comuni di Grugliasco e Rivoli necessari alla realizzazione dei lavori di completamento del terminale ferroviario intermodale dell'Interporto Torino-Orbassano - Lavoro "Nord 29"**

(omissis)

Il Dirigente responsabile  
Carla Cima

Codice 10.2

D.D. 25 ottobre 2000, n. 1011

**Consegna alla S.I.T.O. S.p.A. degli immobili siti nei Comuni di Grugliasco e di Rivoli necessari alla realizzazione dei lavori di completamento del terminale ferroviario intermodale dell'Interporto di Torino - Orbassano - Lavoro "Nord 29"**

(omissis)

Il Dirigente responsabile  
Carla Cima

Codice 10.7

D.D. 26 ottobre 2000, n. 1012

**Legge regionale 26/4/1984 n. 23 - ENEL S.p.A.. Espropriazione degli immobili siti nel territorio del comune di Stresa necessari alla realizzazione della cabina elettrica denominata Brisino**

(omissis)

Il Dirigente responsabile  
Maria Grazia Ferreri

Codice 10.5

D.D. 26 ottobre 2000, n. 1013

**Revoca della determina n. 957 del 10/10/2000, avente per oggetto: installazione di impiantistica di rete locale fonia/dati per la nuova sede regionale - Via Lagrange n. 24 - Torino. Spesa di Lire 52.440.000 o.f.c. (Cap. 10442/2000)**

(omissis)

Il Dirigente responsabile  
Anna Maria Bassani

Codice 10.5

D.D. 26 ottobre 2000, n. 1014

**Revoca della determina n. 958 del 10.10.2000, avente per oggetto: fornitura e posa di n. 160 punti di rete cablata e di una dorsale per fonia/dati presso la nuova sede regionale di Via Lagrange, 24 - Torino. Spesa di L. 59.580.600 o.f.c. (Cap. 10442/2000)**

(omissis)

Il Dirigente responsabile  
Anna Maria Bassani

Codice 10.5

D.D. 26 ottobre 2000, n. 1015

**Revoca della determina n. 813 del 08.08.2000 avente per oggetto: fornitura e posa di n. 2 centralini Ericsson BP 250 con equipaggiamenti da installare presso la sede del Corpo Forestale dello Stato e la Sede regionale, decentrati in Novara, Via Dominioni, 4. Spesa complessiva di L. 28.598.400 o.f.c. (Cap. 10440/2000)**

(omissis)

Il Dirigente responsabile  
Anna Maria Bassani

Codice 10.7

D.D. 27 ottobre 2000, n. 1017

**Comune di Santa Maria Maggiore (VCO). Mutamento temporaneo novantanovenale di destinazione d'uso, di parte di complessivi mq. 1.530 dei terreni comunali gravati da uso civico distinti al NCT Fg. 37 mapp. 427 - 430 - 432 - 435 per consentire la realizzazione di un parcheggio pubblico. Autorizzazione**

(omissis)

IL DIRIGENTE

(omissis)

*determina*

Di autorizzare il Comune di Santa Maria Maggiore (VCO) a mutare la destinazione d'uso per anni 99 (novantanove) da pascolo a parcheggio di parte di complessivi mq. 1.530 dei terreni comunali gravati da uso civico distinti al NCT Fg. 37 mapp. 427-430-432-435, per consentire la realizzazione di un parcheggio pubblico gratuito;

che il Comune di Santa Maria Maggiore (VCO) dovrà inviare all'Ufficio Usi Civici della Regione Piemonte copia della documentazione atta a comprovare l'avvenuta esecuzione dei lavori, ed il costo sostenuto per gli stessi, dando atto che sarà cura del Comune stesso ottemperare all'obbligo delle registrazioni e trascrizioni di legge connesse e conseguenti alla presente autorizzazione;

di subordinare la validità della presente autorizzazione all'ottenimento delle eventuali ulteriori autorizzazioni regionali e non, che sono o potranno rendersi necessarie, per la trasformazione e l'uso dell'area in argomento, con particolare riferimento ai disposti di cui all'articolo n. 151 del D. Lgs. n. 490/99;

di dare atto che:

le porzioni di complessivi mq. 1.530 dei terreni oggetto del presente provvedimento rimangono gravate da uso civico, pertanto sono disciplinate dalla Legge 16 giugno 1927 n. 1766, dal D.P.R. 24 luglio 1977 n. 616 e sottoposte ai vincoli di cui al D. Lgs. n. 490/99 - ex Legge 8 agosto 1985 n. 431 nonché alle direttive regionali formulate con Circolare Regionale n. 20 PRE - P.T. del 30 dicembre 1991, confermata dalla Circolare Regionale n. 3/FOP del 4 marzo 1997;

la presente autorizzazione è subordinata al rispetto delle condizioni di cui ai paragrafi precedenti e tutte le opere realizzate dovranno rimanere di proprietà del Comune di Santa Maria Maggiore (VCO), pertanto pubbliche ed in uso gratuito alla popolazione locale, tenuto conto che si deve compensare la collettività del mancato esercizio dell'uso civico originario, inoltre, nel caso venisse meno, prima della scadenza dell'autorizzazione, la necessità di destinare l'area a pubblico parcheggio, questa dovrà essere recuperato ad uso agro-silvo-pastorale o, diversamente, dovrà essere richiesta all'Ufficio Competente una nuova variazione dell'uso;

il Comune di Santa Maria Maggiore (VCO) dovrà destinare tutti gli importi eventualmente percepiti nel caso decidesse nel corso dell'autorizzazione di trasformare l'area in questione in parcheggio a pagamento, alla costruzione di opere permanenti di interesse generale della popolazione, ai sensi dell'art. 24 della Legge 16 giugno 1927 n. 1766 e, nell'eventuale attesa, investirli in titoli del debito pubblico intestati a se stesso ma con vincolo a favore della Regione Piemonte per utilizzarli al bisogno, previo svincolo da parte di questa Amministrazione, come suddetto;

Avverso la presente determinazione è ammesso ricorso, entro il termine di giorni 60 (sessanta) dalla data di ricevimento della stessa, innanzi al Tribunale Amministrativo Regionale.

Il Dirigente responsabile  
Maria Grazia Ferreri

Codice 10.7

D.D. 27 ottobre 2000, n. 1018

**Licitazione privata per la gestione dei processi formativi per la formazione degli operatori di protezione civile in ambito regionale. Approvazione verbali di gara ed affidamento del servizio alla A.T.I. Elea S.p.A. - Ernst & Young con sede in Ivrea, Corso Massimo D'Azeglio n. 69**

(omissis)

Il Dirigente responsabile  
Maria Grazia Ferreri

Codice 10.7

D.D. 30 ottobre 2000, n. 1027

**Attività di supporto al Datore di Lavoro, ex D.Lgs. 626/94, incarico alla s.c.a.r.l. Tecnocons - Via Andrea Doria, 14 - Torino**

(omissis)

Il Direttore regionale  
Domenico Arcidiacono

Codice 10.7

D.D. 30 ottobre 2000, n. 1028

**Provincia di Asti - Occupazione d'urgenza degli immobili siti nel territorio del comune di Montegrosso, necessari all'adeguamento del ponte sul Torrente Tiglione sulla S.P. n° 39**

(omissis)

Il Dirigente responsabile  
Maria Grazia Ferreri

Codice 10.7

D.D. 30 ottobre 2000, n. 1029

**Provincia di Biella - Occupazione d'urgenza degli immobili siti nel territorio del comune di Castelletto Cervo, necessari al miglioramento ed alla razionalizzazione della viabilità provinciale**

(omissis)

Il Dirigente responsabile  
Maria Grazia Ferreri

Codice 10.7

D.D. 30 ottobre 2000, n. 1030

**Legge 22.10.1971 n° 865 e successive - Nulla-osta allo svincolo dell'indennità depositata alla Cassa DD. PP. nell'ambito del procedimento di espropriazione dell'immobile sito nel territorio del comune di Bairo, necessario alla sistemazione ed ampliamento del cimitero comunale**

(omissis)

Il Dirigente responsabile  
Maria Grazia Ferreri

Codice 10.7

D.D. 30 ottobre 2000, n. 1031

**Legge regionale 26/4/1984 n° 23 - ENEL - S.p.A. - Asservimento inamovibile degli immobili siti nel territorio dei comuni di Guarene e Magliano Alfieri, necessari alla realizzazione della linea elettrica n° 1145/R**

(omissis)

Il Dirigente responsabile  
Maria Grazia Ferreri

Codice 10.7

D.D. 30 ottobre 2000, n. 1033

**Determinazione del Dirigente del Settore Attività Negoziale e Contrattuale n. 993 del 19 ottobre 2000 ad oggetto: "Pubblico incanto per l'affidamento del servizio di Tesoreria della Regione Piemonte per il periodo 01.01.2001 - 31.12.2006. Nomina Commissione Tecnica". Integrazione**

(omissis)

IL DIRIGENTE

(omissis)

determina

- Di integrare il provvedimento in epigrafe definendo, come segue, gli adempimenti della Commissione tecnica:

1) sulla base del capitolato di gara, fornire all'Autorità di gara criteri per l'attuazione del punteggio in merito a:

a) importo che la banca tesoriere deve corrispondere alla Regione in conseguenza dell'attivazione dello sportello bancario (art. 13 C.S.A.);

b) valuta delle operazioni per beneficiari;

c) esperienza di gestione di Tesoreria;

d) valutazione per sponsorizzazione (art. 20 C.S.A.);

e) condizioni di valuta con riferimento all'art. 16 punti c) e d) del C.S.A.

2) sulla base del bando e del capitolato di gara, puntualizzare che nessun altro elemento dell'offerta potrà essere valutato ai fini dell'attribuzione dei punteggi per l'aggiudicazione della gara.

Il Dirigente responsabile  
Maria Grazia Ferreri

Codice 10.7

D.D. 30 ottobre 2000, n. 1034

**Pubblico incanto per l'affidamento dello studio del bilancio idrico e programma di riequilibrio dei prelievi d'acqua per il bacino idrografico del fiume Stura di Lanzo. Modifica Commissione Tecnica**

(omissis)

IL DIRIGENTE

(omissis)

determina

- Di sostituire il Prof. Paolo Mosca con il Dott. Fabio Robotti individuando pertanto i componenti della Commissione Tecnica così come segue:

- Ing. Walter Mattalia, Responsabile del Settore Pianificazione delle Risorse Idriche, Bilancio Idrico e disciplina delle utilizzazioni - Presidente;

- Prof. Antonio Di Molfetta, Docente del Dipartimento di Georisorse e Territorio del Politecnico di Torino nonché consulente scientifico del Settore Regionale Pianificazione delle Risorse Idriche, Bilancio Idrico e disciplina delle utilizzazioni - Componente;

- Prof. Fabio Robotti, funzionario del Settore Pianificazione delle Risorse Idriche - Componente;

- Prof. Gilberto Forneris, Docente del Dipartimento Produzioni animali, epidemiologia ed ecologia nonché consulente scientifico del Settore Regionale Pianificazione delle Risorse Idriche, Bilancio Idrico e disciplina delle utilizzazioni - Componente;

- Dott.ssa Marilù Armato, funzionario del Settore Regionale Pianificazione delle Risorse Idriche, Bilancio Idrico e disciplina delle utilizzazioni - Componente.

- di demandare ai competenti Uffici Regionali l'adozione dei conseguenti provvedimenti di competenza.

Il Dirigente responsabile  
Maria Grazia Ferreri

Codice 10.7

D.D. 31 ottobre 2000, n. 1035

**Legge regionale 26/4/1984 n° 23 - ENEL - S.p.A. - Costruzione della linea elettrica n° 436 nonché della cabina elettrica a palo denominata Alpe Bocchetto, in comune di Bannio Anzino - Occupazione d'urgenza**

(omissis)

Il Dirigente responsabile  
Maria Grazia Ferreri

Codice 10.7

D.D. 31 ottobre 2000, n. 1037

**Legge regionale 26/4/1984 n° 23 - ENEL S.p.A. - Espropriazione degli immobili siti nel territorio del comune di Stresa, necessari alla realizzazione della cabina elettrica denominata "Brisino"**

(omissis)

Il Dirigente responsabile  
Maria Grazia Ferreri

Codice 10.2

D.D. 2 novembre 2000, n. 1041

**Lavori di risanamento conservativo e adeguamento ad uso ufficio pubblico dell'immobile sito in Torino - Corso Regina Margherita 153 bis - denominato "Buon Pastore". Aggiudicazione dei lavori mediante pubblico incanto. Spesa di Lire 4.471.702.366 (Cap. 23600/2000)**

(omissis)



## IL DIRIGENTE

(omissis)

*determina*

Di approvare il progetto, agli atti dell'Amministrazione, concernente la sistemazione, il restauro

ed il risanamento conservativo del fabbricato da destinare a sede di uffici Regionali, sito in Torino - Corso Regina Margherita n. 153 bis - denominato "Edificio n. 4 del complesso immobiliare Buon Pastore", ammontante a lire 4.471.702.366/euro 2.309.441 così ripartite:

Opere a corpo	lire	2.187.710.624	euro	1.129.858
Opere a misura	lire	1.619.620.175	euro	836.464
a) Totale opere a base d'asta	lire	3.807.330.799	euro	1.966.322
b) Importo lavori non soggetto a ribasso (oneri aggiuntivi per la sicurezza)	lire	53.088.700	euro	27.418
Importo totale dell'appalto	lire	3.860.419.499	euro	1.993.740
Somme a disposizione dell'Amministrazione				
Imprevisti sui lavori e allacciamenti (pari al 5% di a)	lire	190.366.540		
Spese tecniche art. 18 della L. 109/94 e s.m.i. 1,5% di lire 1.858.291.815 (importo pere edili)	lire	27.874.377		
Spese di collaudo	lire	7.000.000		
IVA sui lavori 10% di lire 3.860.419.499 (a + b)	lire	386.041.950		
Totale somme a disposizione dell'amministrazione	lire	611.282.867		
Costo globale dell'intervento	lire	4.471.702.366		

di provvedere all'aggiudicazione delle predette opere e prestazioni mediante l'esperimento di asta pubblica, con il criterio del prezzo più basso, inferiore a quello posto a base di gara, determinato mediante offerta a prezzi unitari ai sensi dell'art. 21, comma 1° lett. c, legge 11.2.1994 n. 109 e s.m.i.;

di affidare all'Arch. Federico Finotto, funzionario del Settore Tecnico Regionale, l'incarico per la direzione lavori;

di trasmettere la presente determinazione al Settore Attività Negoziale e Contrattuale, per il compimento di tutte le formalità di legge inerenti l'esperimento della gara;

Alla spesa di lire 4.471.702.366 o.f.c. si farà fronte con i fondi del Capitolo 23600 del bilancio per l'esercizio 2000;

Al formale impegno di spesa si provvederà con successiva determinazione ad espletamento avvenuto della gara.

Il Direttore regionale  
Maria Grazia Ferreri

Codice 10.7

D.D. 2 novembre 2000, n. 1045

**Esecuzione di tutte le opere e provviste necessarie alla sistemazione, restauro e risanamento conservativo di un fabbricato denominato "Edificio n. 4 del complesso immobiliare Buon Pastore". Approvazione bando, estratto, documento complementare "Disciplinare di gara" e schema di contratto**

(omissis)

Il Dirigente responsabile  
Maria Grazia Ferreri

Codice 10.1

D.D. 6 novembre 2000, n. 1050

**Dichiarazione di fuori uso di beni mobili di proprietà regionale e cessione gratuita al Comune di Druento (TO)**

(omissis)

Il Dirigente responsabile  
Marisa Long

Codice 10.7

D.D. 6 novembre 2000, n. 1052

**Comune di Caselette (TO). Mutamento temporaneo di destinazione d'uso, con concessione amministrativa cinquantennale, a favore di terzi di porzione di mq. 150.000 del terreno comunale gravato da uso civico distinto al NCT Part. 203 Fg. 1 mapp. 5 per ristrutturazione del Parco Turistico - ricreativo del Musinè. Autorizzazione**

(omissis)

Il Dirigente responsabile  
Maria Grazia Ferreri

Codice 10.7

D.D. 6 novembre 2000, n. 1053

**Comune di Oulx (TO). Sdemanializzazione, per la successiva alienazione alla Soc. ENEL, di porzione di mq. 60 del terreno comunale gravato da uso civico distinto al NCT Fg. 22 mapp. 419 (ex 50/c), per**

**costruzione cabina elettrica di trasformazione al servizio della Fraz. Beaume. Autorizzazione**

(omissis)

Il Dirigente responsabile  
Maria Grazia Ferreri

Codice 10.7

D.D. 6 novembre 2000, n. 1055

**Servizio assicurativo: Lotto 1 - Coperture assicurative RCT/RCO Regione Piemonte; Lotto 2 - Copertura assicurativa civile e amministrativa n. 600 Funzionari regionali verso terzi. Approvazione verbali di gara ed affidamento del servizio alla A.T.I. Assitalia - Assicurazioni Generali S.p.A. relativamente al Lotto 1 e alla Società Lloyd's Milano per il Lotto 2**

(omissis)

Il Dirigente responsabile  
Maria Grazia Ferreri

Codice 10.7

D.D. 6 novembre 2000, n. 1056

**Pubblico incanto per la fornitura di 25.000.000 di fogli di carta di cui 20.000.000 nel formato A4 (21x29,7) e 5.000.000 nel formato A3 (42x29,7) per le macchine fotocopiatrici assegnate ai settori regionali. Approvazione bando di gara, relativo estratto e documento complementare "Disciplinare di gara"**

(omissis)

Il Dirigente responsabile  
Maria Grazia Ferreri

Codice 10.7

D.D. 6 novembre 2000, n. 1057

**Affidamento del servizio integrato (pulizia, hosting, presidio permanente, custodia notturna) per la gestione dell'immobile denominato "Palazzo Cavour". Indizione gara mediante procedura aperta ed approvazione relativi atti di gara**

(omissis)

Il Direttore regionale  
Domenico Arcidiacono

Codice 10.2

D.D. 8 novembre 2000, n. 1069

**Assunzione in locazione di parte del piano seminterrato dell'immobile sito in Moncalieri (TO), Corso Roma n. 13, da destinare a ricovero arredi ed archivio della Regione Piemonte**

(omissis)

Il Direttore regionale  
Domenico Arcidiacono

Codice 10.5

D.D. 8 novembre 2000, n. 1070

**Modifica fornitura energia elettrica Castello Tenu-ta i Laghi sita in Druento strada Venaria-Fiano. Nuova fornitura per Cascina Oslera e Portineria**

(omissis)

Il Dirigente responsabile  
Anna Maria Bassani

Codice 10.6

D.D. 9 novembre 2000, n. 1075

**Individuazione componenti commissione tecnica di valutazione delle offerte materiale di cancelleria**

Premesso che il Settore Economato - Autocentro - Centro Stampa ha indetto una trattativa privata per la fornitura di materiale vario di cancelleria;

considerato che l'aggiudicazione della gara alla Ditta che ha praticato il prezzo più basso non garantisce all'Amministrazione regionale la qualità dei prodotti offerti;

ritenuto pertanto opportuno considerare, per ciascun prodotto offerto, il miglior rapporto qualità - prezzo per cui a ciascun Ditta invitata alla trattativa privata sono stati richiesti campioni del materiale oggetto della trattativa sui quali operare una valutazione di qualità in rapporto al prezzo;

ritenuto altresì indispensabile istituire una commissione tecnica di valutazione che, sulla base di criteri da essa stessa stabiliti, indichi per ciascun prodotto quello con miglior rapporto qualità - prezzo;

individuati i seguenti funzionari facenti parte della Direzione Patrimonio e Tecnico come componenti della predetta commissione tecnica di valutazione:

arch. Luciano Funtò Dirigente del Settore - Economato - Autocentro - Centro Stampa;

rag. Giovanni Coppola Funzionario del Settore - Economato - Autocentro - Centro Stampa;

sig. Mario Micci Funzionario del Settore - Economato - Autocentro - Centro Stampa;

sig.ra Tiziana Zuffo Funzionario del Settore - Economato - Autocentro - Centro Stampa;

geom. Pietro Migliore Funzionario del Settore Tecnico;

Tutto ciò premesso,

IL DIRIGENTE

visti gli artt. 3 e 16 del D.Leg. 29/93, come modificato dal D.Leg. 470/93;

visto l'art. 22 della L.R. 51/97;

*determina*

Di nominare i seguenti funzionari, appartenenti alla Direzione Patrimonio e Tecnico quali componenti della commissione tecnica di valutazione dei prodotti di cancelleria richiesti alle Ditte di cui in premessa:

arch. Luciano Funtò Dirigente del Settore - Economato - Autocentro - Centro Stampa;

rag. Giovanni Coppola Funzionario del Settore - Economato - Autocentro - Centro Stampa;

sig. Mario Micci Funzionario del Settore - Economato - Autocentro - Centro Stampa;

sig.ra Tiziana Zucco Funzionario del Settore - Economato - Autocentro - Centro Stampa;

geom. Pietro Migliore Funzionario del Settore Tecnico;

di richiedere alla commissione la predisposizione di criteri di valutazione che portino alla individuazione, per ciascun prodotto richiesto, del migliore rapporto qualità - prezzo.

Il verbale della predetta commissione costituirà elemento integrante della Determinazione di aggiudicazione del materiale di cancelleria oggetto della trattativa privata.

Il Dirigente responsabile  
Luciano Funtò

Codice 10.1

D.D. 13 novembre 2000, n. 1078

**Fuori uso e smaltimento di batterie in dotazione al Settore Prevenzione Territoriale rischio geologico - Area di Torino, Novara e Verbania**

(omissis)

Il Dirigente responsabile  
Marisa Long

Codice 10.7

D.D. 14 novembre 2000, n. 1083

**Comune di Montecrestese (VCO). Nomina di Perito Istruttore per revisione progetto di legittimazione di terreni del demanio civico già redatto dal Geom. D. Marrone in data 10/02/1992**

(omissis)

IL DIRIGENTE

(omissis)

*determina*

- Di incaricare l'Arch. Gianfranco Boschi di Domodossola a svolgere le funzioni di Perito Istruttore per la revisione del progetto di legittimazione redatto dal Geom. Domenico Marrone in data 10/02/1992;

- di dare atto che le spese relative alle operazioni di cui al precedente punto sono a carico delle Ditte legittimanti ed a queste quindi imputate all'atto della definizione della legittimazione stessa;

- di stipulare apposita convenzione come da bozza allegata al presente atto per farne parte integrante e sostanziale.

Il Dirigente responsabile  
Maria Grazia Ferreri

Codice 10.6

D.D. 16 novembre 2000, n. 1092

**Individuazione componenti commissione tecnica di valutazione delle offerte di faldoni**

(omissis)

Il Dirigente responsabile  
Luciano Funtò

Codice 11

D.D. 3 ottobre 2000, n. 168

**Reg.to (CE) n. 1257/1999 sul sostegno allo sviluppo rurale - Programma di iniziative di divulgazione del Piano di Sviluppo Rurale 2000-2006 della Regione Piemonte - organizzazione seminario di studio per il 9-10 ottobre 2000 - affidamento di incarico a Daturi & Motta S.r.l. di Torino - L. 55.385.000 - Cap. 13510/2000**

(omissis)

Il Direttore regionale  
Vito Viviano

Codice 11

D.D. 3 ottobre 2000, n. 169

**Reg. (CE) n. 1257/99 sul sostegno allo sviluppo rurale - programma di iniziative di divulgazione del Piano di Sviluppo Rurale 2000-2006 della Regione Piemonte - organizzazione seminario di studio per il 9-10 ottobre 2000 - affidamento di incarico a Euphon S.p.A. di Torino - L. 8.964.000 cap. 13510/2000**

(omissis)

Il Direttore regionale  
Vito Viviano

Codice 11.2

D.D. 5 ottobre 2000, n. 170

**Programma di iniziative di divulgazione del Piano di Sviluppo Rurale del Piemonte 2000-2006. Organizzazione Seminario 9-10 ottobre 2000. Spesa di L. 65.369.100 IVA compresa. (cap. 13510/2000)**

(omissis)

Il Direttore regionale  
Vito Viviano

Codice 11.2

D.D. 5 ottobre 2000, n. 171

**Programma di iniziative di divulgazione del Piano di Sviluppo Rurale 2000-2006. Organizzazione manifestazione conclusiva con spettacolo e con iniziative promozionali. Torino 28 ottobre 2000. Spesa di L. 90.670.000 IVA compresa (cap. 13510/2000)**

(omissis)

Il Direttore regionale  
Vito Viviano

Codice 11.1

D.D. 6 ottobre 2000, n. 173

**L.R. 8/7/99 n. 17. 6° trasferimento di cassa anno 2000 alle Province - Reimpegno e trasferimento fondi perenti cap. diversi - L. 370.596.000 (di cui L. 303.728.000 relative al 6° trasf. di cassa autorizzato con DGR n. 62-29551 dell'1/3/00, L. 34.000.000 relative al 4° trasf. di cassa autorizzato con DGR n. 7-29962 del 2/5/00 e L. 32.868.000 relative al 1° trasf. di cassa autorizzato con DGR n. 28-916 del 25/9/00)**

(omissis)

Il Dirigente responsabile  
Giancarlo Prina Pera

Codice 11

D.D. 6 ottobre 2000, n. 174

**Reg. (CE) n. 1257/99 sul sostegno allo sviluppo rurale - programma di iniziative di divulgazione del Piano di Sviluppo Rurale 2000-2006 della Regione Piemonte - organizzazione seminario di studio per il 9-10 ottobre 2000 - affidamento di incarico a Euphon S.p.A. di Torino - L. 2.328.000 cap. 13510/2000**

(omissis)

Il Direttore regionale  
Vito Viviano

Codice 11.1

D.D. 6 ottobre 2000, n. 175

**L.R. 8/7/99 n. 17 - 6° trasferimento di cassa anno 2000 alle Province. Liquidazione residui passivi - L. 1.852.962.410 (di cui L. 1.477.368.420 relative al 6° trasf. di cassa autorizzato con DGR n. 62-29551 dell'1/3/2000, L. 54.522.990 relative al 4° trasf. di cassa autorizzato con DGR n. 7-29962 del 2/5/2000 e L. 321.071.000 relative al 1° trasf. di cassa autorizzato con DGR n. 28-916 del 25/9/2000)**

(omissis)

Il Dirigente responsabile  
Giancarlo Prina Pera

Codice 11.2

D.D. 10 ottobre 2000, n. 180

**L.R. n. 63/78, art. 41. Azioni promozionali in agricoltura. Ristampa con aggiornamento del fascicolo Piemonte "Guida alle specialità regionali italiane" Spesa di L. 10.080.000 IVA compresa (cap. 12730/2000)**

(omissis)

Il Direttore regionale  
Vito Viviano

Codice 11.2

D.D. 13 ottobre 2000, n. 182

**Variazione delle Determine: numero 140 del 2000, numero 144 del 2000, numero 145 del 2000**

(omissis)

IL DIRIGENTE

(omissis)

determina

- Di integrare la determinazione n. 140 del 30/8/2000, al secondo comma, con l'indicazione del capitolo regionale ed il relativo impegno riferito all'anno 1997:

- capitolo n. 23324/97 (I. 295266), Determinazione n. 49 del 19/11/1997;

- di integrare la determinazione n. 144 del 30/8/2000, con l'indicazione dei capitoli regionale, statale e comunitario e i relativi impegni riferiti all'anno 1997:

- capitolo n. 20979/97 (I. 279726), D.G.R. n. 164-19155 del 12/05/1997;

- capitolo n. 20977/97 (I. 279728), D.G.R. n. 164-19155 del 12/05/1997;

- capitolo n. 20975/97 (I. 279729), D.G.R. n. 164-19155 del 12/05/1997;

- di integrare la determinazione n. 145 del 30/8/2000, al secondo comma, con l'indicazione del capitolo regionale ed il relativo impegno riferito all'anno 1996:

- capitolo n. 23324/96 (I. 261471), D.G.R. n. 28-14515 del 29/11/1996.

Il Direttore regionale  
Vito Viviano

Codice 11.2

D.D. 16 ottobre 2000, n. 184

**Programma di iniziative di divulgazione del Piano di Sviluppo Rurale 2000-2006 del Piemonte. Organizzazione manifestazione conclusiva con spettacolo e iniziative promozionali. Torino 28 ottobre 2000. Spesa di L. 38.256.000 IVA compresa (cap. 13510/2000)**

(omissis)

Il Direttore regionale  
Vito Viviano



Codice 11.2

D.D. 16 ottobre 2000, n. 185

**L.R. n. 63/78 art. 41 - Azioni promozionali in agricoltura. Ristampa dell'estratto Speciale Piemonte Vitivinicolo della rivista Civiltà del Bere. Spesa di L. 11.739.000 IVA compresa (cap. 12730/2000)**

(omissis)

Il Direttore regionale  
Vito Viviano

Codice 11.2

D.D. 16 ottobre 2000, n. 186

**Reg. CEE 2081/93 - Obiettivo 5b, misura 1.5, tipologia e). Contributi in conto capitale. Reimpegno di L. 2.933.000 sul capitolo 23343/00 e di L. 4.190.000 sul capitolo 2333/00 a favore della Associazione Asproavic Piemonte via Silvio Pellico n. 10, 10022 Carmagnola (TO)**

(omissis)

Il Direttore regionale  
Vito Viviano

Codice 11.2

D.D. 16 ottobre 2000, n. 188

**Reg. (CE) n. 2200/96, relativo all'organizzazione comune dei mercati nel settore degli ortofrutticoli. Ritiro frutta fresca campagna 1997/98. Pagamento corrispettivo Istituto nazionale per il Commercio Estero, via Liszt n. 21, Roma. Impegno di L. 11.051.712 (cap. 12751/2000)**

(omissis)

Il Direttore regionale  
Vito Viviano

Codice 11.4

D.D. 26 ottobre 2000, n. 199

**Regolamento (CEE) 2081 DocUP 1994-99, ob. 5b - Misura I.5, tip. d1. Ditta: Pavese Livio S.r.l. - Podere S. Antonio Regionale Bettola Vecchia - 15030 Treville Monferrato (AL). Approvazione del progetto di variante in corso d'opera "Ristrutturazione impianti per innovazione tecnologica, miglioramento della qualità e adeguamento norme"**

(omissis)

Il Direttore regionale  
Vito Viviano

Codice 11.4

D.D. 30 ottobre 2000, n. 200

**Regolamento (CE) n. 951/97 del Consiglio del 20 maggio 1997 (ex Reg. CEE 866/90) Programma Operativo 1994/99, II tranche. Ditta: Rizzolio & c. S.r.l. - Via Valle San Giovanni, 31 - 14049 - Nizza Monferrato**

**(AT). Approvazione del progetto di variante e proroga ultimazione lavori**

(omissis)

Il Direttore regionale  
Vito Viviano

Codice 11.2

D.D. 9 novembre 2000, n. 210

**Programma Operativo Plurifondo Interreg II Italia-Confederazione Elvetica 1994/1999. D.G.R. n. 94-22893 del 27/10/1997 - Regione Piemonte, Misura 2.1. Concessione della variante al progetto di massima della C.C.I.A.A. di Verbania ed approvazione dei relativi progetti esecutivi riferiti alle azioni: a) (ricerche di mercato), b) (disciplinari di produzione) e c) (realizzazione marchi)**

(omissis)

Il Direttore regionale  
Vito Viviano

Codice 12.2

D.D. 26 giugno 2000, n. 72

**Legge n. 63/78, art. 19, comma 3. Concessione contributo al Vivaio Cooperativo Regionale Piemontese VIVALB di Alba (CN) per le spese relative alla conduzione del nucleo di premoltiplicazione del materiale viticolo insistente presso l'azienda agricola Bardelli di Alba (CN). Impegno di Lire 62.900.000. Cap. 21655/2000**

(omissis)

Il Direttore regionale  
Franco Ardizzone

Codice 12.3

D.D. 22 settembre 2000, n. 137

**L.R. 63/78, artt. 47 e 48 - Affidamento incarico per la gestione, il telecontrollo delle stazioni elettroniche di proprietà regionale della Rete Agrometeorologica del Piemonte e la pubblicazione delle informazioni sul sito Internet regionale. Lire 32.460.912 (Cap. 13520/00)**

(omissis)

IL DIRIGENTE

(omissis)

determina

- Di affidare allo Studio 3A S.r.l. - Via Cibrario 66 - Torino, per Lire 32.460.912 oneri fiscali compresi ed al netto dello sconto dell'1% sulla fornitura e dell'ulteriore sconto dell'1% in sostituzione del deposito cauzionale, l'incarico di condurre le operazioni di gestione delle stazioni afferenti alla Rete Agrometeorologica del Piemonte di proprietà della Regione Piemonte - Settore Fitosanitario regionale

di cui all'elenco seguente e di telecontrollo e diffusione delle informazioni via Internet;

N°	Comune	Prov.
1	Castellazzo Bormida	AL
2	Castelnuovo Scrivia	AL
3	Montermarzano	AL
4	Quargnento	AL
5	Castelnuovo Don Bosco	AT
6	Moncalvo	AT
7	Busca	CN
8	Canale	CN
9	Dogliani	CN
10	Revello	CN
11	Casalbettrame	NO
12	Granozzo	NO
13	Sozzago	NO
14	Suno	NO
15	Chieri	TO
16	Mazzè	TO
17	Pinerolo	TO
18	Borgo D'Ale	VC
19	Buronzo	VC
20	Cigliano	VC
21	Gattinara	VC
22	Stroppiana	VC
23	Trino	VC

- di approvare lo schema di convenzione allegato alla presente determinazione per farne parte integrante;

- di liquidare le competenze allo Studio 3A S.r.l. in due soluzioni dietro presentazione di regolare documentazione debitamente vistata dal Responsabile del Settore Fitosanitario regionale;

La spesa complessiva di Lire 32.460.912 (oneri fiscali compresi) è impegnata sul Cap. 13520 del bilancio per l'anno 2000 (accant. n. 100847) a valere sulle risorse assegnate alla Direzione regionale Sviluppo dell'Agricoltura con D.G.R. 116-702 del 31 luglio 2000.

Il Dirigente responsabile  
Luigi Balzola

Codice 12.3  
D.D. 4 ottobre 2000, n. 143

**L.R. 63/78, art. 47 e 48. Affidamento incarico per la manutenzione delle stazioni elettroniche di proprietà regionale della Rete Agrometeorologica del Piemonte. Parziale modifica e integrazione determinazione n. 104 del 31.07.00 (Cap. 12990/2000)**

(omissis)

Il Dirigente responsabile  
Luigi Balzola

Codice 12.3  
D.D. 4 ottobre 2000, n. 144

**L.R. 63/78. Spese per le attività ed il funzionamento dei laboratori agrochimici e fitopatologici e dell'agrometeorologia del Settore Fitosanitario regionale Lire 53.053.657 (Cap. 12990/2000)**

(omissis)

Il Dirigente responsabile  
Luigi Balzola

Codice 12.4  
D.D. 13 ottobre 2000, n. 147

**Servizi di sviluppo agricolo - L.R. 12.10.1978 n. 63 artt. 47 e 48 - Iniziativa di divulgazione in campo agricolo, anno 2000 - Contributo: L. 10.000.000 - (Cap. 13460/00)**

(omissis)

Il Dirigente responsabile  
Filippo D'Onofrio

Codice 12.1  
D.D. 16 ottobre 2000, n. 148

**Legge Regionale 3.8.1998 n. 20 "Norme per la disciplina, la tutela e lo sviluppo dell'apicoltura in Piemonte" art. 6. lett. g), h) - approvazione interventi ed erogazione contributi all'Associazione dei produttori Aspromiele - Lire 120.000.000 Cap. 13280/2000**

(omissis)

Il Direttore regionale  
Luigi Balzola

Codice 12.1  
D.D. 16 ottobre 2000, n. 149

**L.R. 63/78, art. 17, i). Manifestazioni zootecniche a carattere regionale. Erogazione contributi forfettari. Lire 75.000.000. Cap. 13260/2000**

(omissis)

Il Direttore regionale  
Luigi Balzola

Codice 12.1  
D.D. 16 ottobre 2000, n. 150

**L.R. 63/78, art. 17, i). Manifestazioni zootecniche a carattere regionale. Erogazione contributi forfettari. Lire 40.000.000. Cap. 13260/00**

(omissis)

Il Direttore regionale  
Luigi Balzola

Codice 12.1

D.D. 25 ottobre 2000, n. 159

**L.R. 63/78, art. 16. Acconto alle Associazioni Provinciali Allevatori per la tenuta dei Libri Genealogici e l'effettuazione dei controlli funzionari anno 2000 L. 1.532.108.000. Cap. 13060/2000**

(omissis)

Il Direttore regionale  
Luigi Balzola

Codice 12.1

D.D. 25 ottobre 2000, n. 160

**L.R. 63/78, art. 16. Acconto alle Associazioni Provinciali Allevatori per la tenuta dei Libri Genealogici e l'effettuazione dei controlli funzionari anno 1999 L. 1.500.000.000. Cap. 13060/2000**

(omissis)

Il Direttore regionale  
Luigi Balzola

Codice 12.1

D.D. 25 ottobre 2000, n. 161

**L.R. 63/78, art. 16. Acconto alle Associazioni Provinciali Allevatori per la tenuta dei Libri Genealogici e l'effettuazione dei controlli funzionari anno 1998 L. 900.000.000. Cap. 13060/2000**

(omissis)

Il Direttore regionale  
Luigi Balzola

Codice 12

D.D. 2 novembre 2000, n. 165

**Rettifica della Determinazione n. 73 del 26.06.2000 "Decreto Legislativo 30 dicembre 1992", n. 536, relativo all'attuazione della direttiva 91/683/CEE concernente le misure di protezione contro l'introduzione negli Stati membri di organismi nocivi ai vegetali e ai prodotti vegetali. Nomina e revoca di Ispettori Fitosanitari**

(omissis)

Il Dirigente responsabile  
Luigi Balzola

Codice 12.1

D.D. 2 novembre 2000, n. 171

**Parziale rettifica delle Determinazioni Dirigenziali n. 152 e 153 del 17 ottobre 2000**

(omissis)

Il Dirigente responsabile  
Luigi Balzola

Codice 12.4

D.D. 6 novembre 2000, n. 173

**Reg. CE. n. 2200/96, art. 11 - Riconoscimento quale organizzazione di produttori di ortofrutticoli dell'Associazione denominata: "Asprocor s.c.c. a r.l. - Cissone - Cuneo**

(omissis)

Il Dirigente responsabile  
Filippo D'Onofrio

Codice 12.4

D.D. 1 dicembre 2000, n. 250

**Legge Regionale 25 giugno 1999, n. 13 - Elenco regionale degli operatori dell'agricoltura biologica anno 1999**

Visto il regolamento CEE 2092/91 del 24 giugno 1991 relativo al metodo di produzione biologico di prodotti agricoli e alla indicazione di tale metodo sui prodotti agricoli e sulle derrate alimentari.

Visto il D.lgs 17 marzo 1995, n. 220 - Attuazione degli articoli 8 e 9 del regolamento CEE n. 2092 in materia di produzione agricola ed agroalimentare con metodo biologico.

Vista la Legge Regionale 25 giugno 1999, n. 13 - Norme per lo sviluppo dell'agricoltura biologica.

Considerato che l'articolo 4 della LR 25 giugno 1999, n. 13, istituisce presso l'Assessorato regionale all'Agricoltura l'elenco regionale degli operatori dell'agricoltura biologica, suddiviso per provincia e distinto in sezioni secondo quanto previsto dall'articolo 8 del d.lgs. 220/1995

Considerati gli elenchi degli operatori dell'agricoltura biologica per l'anno 1999, forniti dalle Province del Piemonte sulla base delle notifiche degli operatori e delle idoneità comunicate alle Province stesse dagli organismi di controllo ai sensi del comma 2 della Legge Regionale 25 giugno 1999, n. 13.

Considerato che a seguito dell'attività di elaborazione informatica svolta dal CSI Piemonte e finalizzata ad acquisire i dati pervenuti dalle Province, è stato possibile elaborare l'elenco unico regionale degli operatori dell'agricoltura biologica relativo all'anno 1999, elenco che si allega alla presente determinazione, per farne parte integrante.

Considerato che lo stesso elenco è pubblico, ai sensi del comma 6 dell'art 4 della LR 25 giugno 1999, n. 13.

Tutto ciò premesso,

IL DIRETTORE

visto la L.R. n.51/97;  
vista la L.R. n.55/81.

*determina*

- Di istituire presso l'Assessorato regionale all'Agricoltura l'elenco regionale degli operatori dell'agricoltura biologica relativo all'anno 1999, suddiviso in province e distinto per sezioni, secondo quanto previsto dall'articolo 8 del d.lgs. 220/1995; tale elenco viene allegato alla presente determinazione per farne parte integrante.

- Di rendere disponibile alla consultazione copia dello stesso elenco, presso le sedi dell'Ufficio Relazioni con il Pubblico della Regione Piemonte, dal

lunedì al venerdì dalle ore 9.00 alle ore 12.00, ai seguenti indirizzi:

comune	indirizzo	cap	telefono	
TORINO	P.zza Castello, 165	10125	011/432.4903	432.4905
ALESSANDRIA	Via dei Guasco 1	15100	0131/285518	285573
CUNEO	Piazzale della Libertà 7	12100	0171/603161	603748
NOVARA	Via Dominioni 4	28100	0321/393800	393803
VERBANIA - PALLANZA	Via Albertazzi n.3	28922	0323/502844	502840

- Di rendere consultabile lo stesso elenco attraverso il sito internet della Regione Piemonte.

Il Dirigente responsabile  
Filippo D'Onofrio

Allegato

Elenco regionale degli operatori dell'agricoltura biologica relativo all'anno 1999

## Operatori dell'agricoltura biologica al 31.12.1999

Provincia	Produttori	Preparatori	Totale	% aziende (preparatori + produttori) sul totale regionale
Alessandria	112	26	138	5%
Asti	55	12	67	2%
Biella	89	6	95	3%
Cuneo	1884	66	1950	70%
Novara	77	11	88	3%
Torino	165	56	221	8%
Verbania	149	1	150	5%
Vercelli	62	8	70	3%
<b>Totale</b>	<b>2593</b>	<b>186</b>	<b>2779</b>	<b>100%</b>

Provincia	Produttori Biologici	Produttori in Conversione	Produttori Misti	Preparatori	Totale complessivo
Alessandria	61	39	12	26	138
Asti	12	32	11	12	67
Biella	11	74	4	6	95
Cuneo	151	1567	166	66	1950
Novara	31	35	11	11	88
Torino	33	116	16	56	221
Verbania	9	127	13	1	150
Vercelli	33	17	12	8	70
<b>Totale</b>	<b>341</b>	<b>2007</b>	<b>245</b>	<b>186</b>	<b>2779</b>



**Elenco regionale degli operatori dell'Agricoltura Biologica (D.L. 17 marzo 1995 n° 220):  
anno 1999**

**Regione PIEMONTE**

**Produttori agricoli: Aziende biologiche**

pr.	Partita IVA	Ragione sociale	Indirizzo	Comune	prov.	Aziende di prod. e prep.
1		AZ.AGR. MAZZOLA DI NOTARANGELO GIULIA	C.NA MAZZOLA	NOVI LIGURE	AL	
2		AZ.VITIVINICOLA GEMME ROBERTO	FRAZIONE ROVERETO N. 65	GAVI	AL	*
3		BALLESTRASSE PIETRO DI BALESTRASSE GIUSEPPE	FR.NE PAROGNA, 5	DERNICE	AL	
4		BECCO FRANCA	FRAZ. ROCCHETTA MOGLIA	SPIGNO MONFERRATO	AL	
5		BERSANO ALBINA - CASCINA DEI MOGGIA	VIA MOMBARUZZO 6	BORGORATTO ALESSANDRINO	AL	*
6		BIOLLO COSTANCE GISELA	VIA ACQUI 2 - LOC. BIVIO CROCE	MORBELLO	AL	
7		BOZZINO MARIA PAOLA	VIA GENOVA - FRAZ. CADEPIAGGIO 43	PARODI LIGURE	AL	
8		BREZZA FRANCESCO	TENUTA MIGLIAVACCA 31	SAN GIORGIO MONFERRATO	AL	*
9		BRUNI OSVALDO	CASC. COMUNA, 21	MONTALDEO	AL	
10		CANALE ROBERTO	LOC. GADOLA	PARETO	AL	
11		CASCINA BAGOTTA DI FERRARI MASSIMO	LOC. BAGOTTA	MORBELLO	AL	
12		CASCINA BUIA DI TARIZZO GIAMPAOLO	C.NA BUIA, 8	CASTELLANIA	AL	
13		CASCINA DEGLI ULIVI DI BELLOTTI STEFANO	STRADA DELLA MAZZOLA 14	NOVI LIGURE	AL	
14		CASCINA GUIDO DI GONELLA DARIO	LOC. CASATO	SPIGNO MONFERRATO	AL	
15		COLOMBO ENRICA	LOC. ROBBA	DENICE	AL	
16		COOP. AGR. COMUNITA' S.BENEDETTO	CASC. BERRINO 237	PONZONE	AL	
17		CURTO ROSALIA	VIA MIOGLIA 13	PARETO	AL	
18		DAPPINO FRANCO	VIA REG. SACOTTO 81	CASTELLETTO D'ERRO	AL	
19		FERRARIS ELDA BRUNA	VALLE CROCE 18	CAVATORE	AL	
20		FERRO GIOVANNI	LOC. BERGAGGIOLO 8	SPIGNO MONFERRATO	AL	
21		GAINO SEVERINO	VIA ALIATA 1	CARTOSIO	AL	
22		GALLO CARLO	VIA DELLA LIBERAZIONE 5	MERANA	AL	
23		GAVOTTI GUSTAVO	PIAZZA GAVOTTI 3	MALVICINO	AL	
24		GHIONE ANGELO	REGIONE CASA BRUCIATA 1	MERANA	AL	
25		GHIONE LIVIA	LOC. TIBALDI ROCCA	PARETO	AL	
26		GUALA PRIMO	LOC CAVALLA 27	MORBELLO	AL	
27		GUIDOBONO CAVALCHINI ANTONIOTTO	FR.BORGO ADORNO 1	CANTALUPO LIGURE	AL	
28		IMMOBILIARE CA'NOVELLA	C.NA CA' NOVELLA 40	ROSIGNANO M.TO	AL	
29		LA MARIANNA DI MELELEO GENEROSO	VIA LAVASELLO 14	MOMPERONE	AL	
30		LA VECCHIA POSTA DI SEMINO ROBERTO	VIA MONTEBELLO 2	AVOLASCA	AL	*
31		LANZA GIORGIO	SS CASALE ASTI 4	OZZANO MONFERRATO	AL	
32		LANZANI ROBERTO	CASCINA BOZZETTI	PARETO	AL	
33		LASAGNINI MARIA	LOC. CASERITI 6	CARTOSIO	AL	
34		LENTI ESTER	LUNGO CURONE BARAVALLE 10	VOLPEDO	AL	
35		LENTI GIOVANNI	V. MAZZINI, 27/A	VOLPEDO	AL	
36		LOMPI GIOVANNI	LOC.CANAVELLA 10	SPIGNO MONFERRATO	AL	
37		MOLINO DEL CONTE DI CASSINA DAVIDE	VIA MOLINO DEL CONTE	VILLAMIROGLIO	AL	
38		MOLTENI CLAUDIA	VIA PIAZZE 15	CREMOLINO	AL	
39		MORETTI FRANCO	BERGAGGIOLO	SPIGNO MONFERRATO	AL	
40		MORETTI GIUSEPPE (EX ROSSELLO ANNA)	LOC. BERGAGGIOLO 9	SPIGNO MONFERRATO	AL	
41		MORETTI SILVIO	LOC. CAVALLI 13	SPIGNO MONFERRATO	AL	
42		MUSSO ALESSANDRO	VIA CASCINALI 170	PONZONE	AL	
43		NUOVA CAPPELLETTA DI FRACCHIA ADELE	CA' CAPPELLETTA 9	VIGNALE MONFERRATO	AL	
44		ORNATI MATTEO	VIA MARCONI 3 - CALDIROLA	FABRICA CURONE CALDIROLA	AL	
45		ORTOFLORICOLTURA TASSINARIO	FRAZ. GRAVA - VIA MARCONI 38	ALLUVIONI CAMBIO'	AL	*
46		ORTOSANO DI CANEPA ANTONIO	V.CAPPELLETTE 17	OVADA	AL	
47		PANELLA FRANCESCO - APIARI DEGLI SPECIALI	STR. DEL TASSAROLO, 22	NOVI LIGURE	AL	
48		PARODI ENRICO - PANTABIOS	LOC CERRETO	MOLARE	AL	
49		PISANI ROBERTO	LOC.SERETA DI TEGLI 44	FRACONALTO	AL	
50		PITARRESI GIUSEPPE	G.S. ECCETTUATO, 8/G	CASALE MONFERRATO	AL	
51		POGGIO ANTONIO	REG. CRIBATOLA 2	DENICE	AL	

pr.	Partita IVA	Ragione sociale	Indirizzo	Comune	prov.	Aziende di prod. e prep.
52		REGINA DOMENICA	REG. LOVESI 4	SPIGNO MONFERRATO	AL	
53		ROLDO GILBERTO - CASCINA RONCHI	LOC. MASTARONE C.DA RONCHI	MOMPERONE	AL	
54		SARPERO PIETRINA	LOC. MORNESA, 1	CASSINELLE	AL	
55		SCAIOLA ANGELA	REG. VACCAMORTA 14	MONTECHIARO D'ACQUI	AL	
56		SCARRONE CARLO	FR. VIALARDA, 16	CASALE MONFERRATO	AL	
57		SEMINARA ANGELA	VALLE ZANI 13	CAVATORE	AL	
58		SPECIALE FRANCESCO	VIA GAVI 1 LOC.TAGLIATE	TASSAROLO	AL	
59		TASSISTRO ARMANDO	LOC. GROSSI 7	PARETO	AL	
60		VILLA SORGIVA DI INTROINI PAOLO	VIA DEGLI ERGINI 53	TAGLIOLO	AL	
		MASSIMILIANO		MONFERRATO		
61		ZUCCHI LUGIA	LOC.CAVALLARI 3	TASSAROLO	AL	*
				<b>Tot. provincia</b>		<b>61</b>
62		CASCINA PIOLA	V. FONTANA,2	CAPRIGLIO	AT	*
63		CUNOTTO BRUNO	VIA MOLICHINO	MONALE	AT	
64		FATTORIA PARCO DELLE CONCHIGLIE DI VALENTE MARISA	CASE SPARSE S. EMILIANO 40	ROCCHETTA TANARO	AT	
65		FERRERO PIERANGELA	REGIONE CASATI 12	SEROLE	AT	
66		LIGAN DI RENOSIO F.LLI	VIA S. ANTONIO, 9	MONTALDO SCARAMPI	AT	*
67		LOVISOLO MARIA FRANCESCA	VIA SERRA 68	BUTTIGLIERA D'ASTI	AT	
68		NOVARA GIOVANNI	VIA CASTELNUOVO, 5	CAPRIGLIO	AT	*
69		PIANBARONE S.S.	VIA CORDARA 88	MOMBARUZZO	AT	
70		RABEZZANA RENATO S.S.	F.NE SAN DESIDERI VIA RABEZZANA 7	CALLIANO	AT	*
71		RATTI GIUSEPPE	FR. VARIGLIE, 104	ASTI	AT	
72		ROVEGLIA SIMONE	VIA BOLDI 33	MOMBARUZZO	AT	
73		ZAPPA SECONDO	CASC. VADONIA, 2	CASTAGNOLE MONFERRATO	AT	
				<b>Tot. provincia</b>		<b>12</b>
74		ANSELMETTI ANDREA	REG.PRATONUOVO	GRAGLIA	BI	
75		AZ.AGR. MANENTI	STR. PARROCCHIALE, 7	SOSTEGNO	BI	
76		BAGHI ANGELO	C.NA MORIONE 15	OCCHIEPPO SUPERIORE	BI	
77		BAGHI ENZO	VIA CAMILLO VERCELLONE	SORDEVOLO	BI	
78		BAGHI FRANCESCO	C.NA CAUSCINERA	SORDEVOLO	BI	
79		CASCINA GATTINARA	C.NA GATTINARA 30	SALUSSOLA	BI	
80		CORRADINO LOCATELLO ALESSANDRO	F.NE GABBIO	AILOCHE	BI	
81		IACOLINO GINO	VIA GARIBALDI	CREVACUORE	BI	
82		MANZON TERESA	C.NA CASCINASCIO	MAGNANO	BI	
83		ORLASSINO MARIO	C.NA MINIZZO	GRAGLIA	BI	
84		ROCCHI MARIO RENZO	C.NA BOSCHEGGIA 5	GRAGLIA	BI	
				<b>Tot. provincia</b>		<b>11</b>
85		ACCHIARDI FAUSTO	BORGATA PEROTTINO 12	ROCCABRUNA	CN	
86		AIMAR MARGHERITA	TETTI PAGLIANO 14	DRONERO	CN	
87		ALBARELLO FULVIO	FR. MEANE 4	CHERASCO	CN	
88		ALLIONE AGRICOLA BIOLOGICA S.R.L.	VIA CENTALLO 15	CARAGLIO	CN	
89		ANTICO BORGO RIONDINO	V. DEI FIORI, 12	TREZZO TINELLA	CN	
90		ARGILLOSA MARIA MADDALENA	BORGATA SALVAGNO 2	MONTEMALE DI CUNEO	CN	
91		ARLOTTO IVO DAVID	FRAZIONE CAVALIGGI 6/A	VALGRANA	CN	
92		ARMANDO ORNELLA	BORGATA TETTO ROSSO 19	ROCCABRUNA	CN	
93		ASSOCIAZIONE LA CASCINA	V. BODINA, 149 S.ROCCO CASTAGNARETTA	CUNEO	CN	
94		AZ.AGR. BAROLO GREEN S.S.	V. LOMONDO, 3	BAROLO	CN	
95		AZ.AGR. BATTESIORIO	FR. RIVALTA, 62	LA MORRA	CN	
96		AZ.AGR. MOTTURONE	CNA. MOTTURONE, 61	LA MORRA	CN	
97		AZ.AGR.CONTE GIOVANNA IN BARALE	C.NA BORGOVECCHIO 50	FOSSANO	CN	
98		AZ.AGR.RUBINA DI VASSALLO ANDREA	FRAZ. PASCHERA S. CARLO 40	CARAGLIO	CN	
99		BALBO CATERINA	VIA VILLA, 166	PAMPARATO	CN	
100		BARALE DI CONTE GIOVANNA	C.NA BORGOVECCHIO, 50	FOSSANO	CN	
101		BARALE GIUSEPPE	VIA MATTEOTTI 10	CARAGLIO	CN	
102		BARBANO MARINA	FR.ARADOLO MADONNA BRUNA, 92	BORGO SAN DALMAZZO	CN	
103		BARBERIS OSVALDO	V. BORGATA VALDIBA'	DOGLIANI	CN	
104		BASIGLIO EMILIA	VIA MONTANERA 18	MOROZZO	CN	
105		BATTINI RENATO	V.TORINO 24	DOGLIANI	CN	
106		BERNARDI CLAUDIO	VIA DIVISIONE CUNEENSE 28	SANFRONT	CN	
107		BERNARDI NADIA	FRAZ. PANIALE 36/A	CARAGLIO	CN	
108		BERTOLA SEBASTIANO	VIA PROVINCIALE VAL CORSAGLIA	MONASTERO VASCO	CN	
109		BIANCO ANTONIO	BG.TA SPERONE 12	CARTIGNANO	CN	

pr.	Partita IVA	Ragione sociale	Indirizzo	Comune	prov.	Aziende di prod. e prep.
110		BIMA ANTONIO	VIA DELLA RIPA 65 FR.SPINETTA	CUNEO	CN	
111		BOGLIO FRANCESCA	BORGATA MICELATTI 2	VENASCA	CN	
112		BONETTO GRAZIELLA	BORG SAN BARTOLOMEO 4	VENASCA	CN	
113		BONO ORNELLA	FRAZ.CAVALIGGI 39	VALGRANA	CN	
114		BORGHINO MICHELINA	VIA COMBA GAMBASCA 43	SANFRONT	CN	
115		BOTTERO DANIELE	VIA DONI 9	MONASTERO DI VASCO	CN	
116		BOTTERO MARCO	LOC.BALON 26	MONASTERO VASCO	CN	
117		BOTTO ALDO	MADONNA DEI BOSCHI 2	PEVERAGNO	CN	
118		BOTTO GIOVANNI BATTISTA	VIA MAGNONI 5	MONASTEROLO	CN	
				CASOTTO		
119		BRAMARDI ANGELA	VIA UBACCO 54	CERVASCA	CN	
120		BRESSAN RITA	FR. CHIAUDIERES 16	CARTIGNANO	CN	
121		BRONDELLO ADRIANA LUCIA	VIA PANIALE 2/B	CARAGLIO	CN	
122		BRUNO DANILO	VIA BORGIA, 9	BAGNOLO PIEMONTE	CN	
123		BUSSO BRUNA	FR. ANDONNO REG. VIETTA 2	VALDIERI	CN	
124		BUSSONE MARGHERITA	VIA CASALE BRICCO 10	VENASCA	CN	
125		C.NA COCCINELLA DI MAZZUCOTELLI GIOVANNI	V. S.MARTINO, 49	BUSCA	CN	
126		CALARESU ANTONIO	FR.S.ROCCO CHERASCA 22	ALBA	CN	
127		CALLERI RENATA	FRAZ.SAN GIORGIO 35/A	MONTEMALE DI CUNEO	CN	
128		CAPITINI TERSILLA	VIA TURINETTO, 8	BARGE	CN	
129		CASAGRANDE GIUSEPPINA	VIA XXX LUGLIO 8	SAN DAMIANO MACRA	CN	
130		CASCINA BIANCA DI BIMA LIVIO	V. PASSATORE, 25	CERVASCA	CN	*
131		CASCINA ROSA AZ. AGR.	FRAZ.BOTTONASCO 28	CARAGLIO	CN	*
132		CASETTA AGOSTINO	VIA TINELLA 16	NEVIGLIE	CN	*
133		CASTAGNO LUCIA SANDRA	VIA RUFFINO 22	VENASCA	CN	
134		CERUTTI ALDO	BORGATA SARU' 41	MONTEMALE DI CUNEO	CN	
135		CHESTA ANNA MARIA	VIA CASE SPARSE 37/B	BERNEZZO	CN	
136		CHIAPELLO UMBERTO	F.NE CAVALIGGI 64	VALGRANA	CN	
137		CIVALLERI BARTOLOMEO	VIA ARSANTO 3	VENASCA	CN	
138		CIVALLERI PIETRO	BORG SAN BARTOLOMEO 10	VENASCA	CN	
139		COGNO SILVANA	LOC S.GIACOMO 2FR.RIVALTA	LA MORRA	CN	
140		COLOMERO GIANFRANCO	V. PONTETTO, 22	PEVERAGNO	CN	
141		CONSORZIO EUROIDEA	C.SO CANALE 10	ALBA	CN	
142		COOP S. ROSALIA	LOC. ROSALIA, 30	ALBA	CN	*
143		CRESSI GIUSEPPE	VIA TETTO NUOVO 14	ROCCAVIONE	CN	
144		D'ARRIGO FEDERICO	VIA TREZZO TINELLA	CASTINO	CN	
145		DALBESIO LUCIA MARGHERITA	VIA DEL CENTRO 44	ISASCA	CN	
146		DALBESIO VITALE	VIA GILBA COLLETO 11	BROSSASCO	CN	
147		DALMASSO LUIGI	STRADA SERRAVALLE 8	PIASCO	CN	
148		DALMASSO PIETRO	BORG SAN BARTOLOMEO 11	VENASCA	CN	
149		DEL TUFO ANTONIO	V. MAD. DELLE GRAZIE,33	DOGLIANI	CN	*
150		DELUCIS PAOLO	VIA NIELLI 1	SAN MICHELE M.VI'	CN	
151		DEMARCHI MARIA	VIA CAVALIGGI 30/A	VALGRANA	CN	
152		DUTTO MARIA	VIA S.LORENZO 2	BOVES	CN	
153		EINAUDI GIACOMO	VIA DON GRASSINO 14	SAN DAMIANO MACRA	CN	
154		EINAUDI NALDO	BORGATA LOTTAMO 2	S. DAMIANO MACRA	CN	
155		FERRARI PIERPAOLO	V. TRINITA', 31	ROATA CANALE CUNEO	CN	
156		FERRERO STEFANO/VIGNA LA CERTOSINA	VIA S.LORENZO,56	SALUZZO	CN	
157		FIA CARLO	LOC. ZOVETTO, 32	FARIGLIANO	CN	
158		FOIS MANLIO	FR.S.MARTINO 27	BUSCA	CN	
159		FORNIGLIA ISABELLA	PIAZZA VITTORIO VENETO 2	VERZUOLO	CN	
160		FORNIGLIA TOMMASO	VIA ROSSANA 3	VENASCA	CN	
161		GALFRE' GIORGINA	VIA TESORIERE 52	BORG	CN	
				SONDODALMAZZO		
162		GALFRE' LUCIA	VIA S.ANNA T.CICET 9	ROBILANTE	CN	
163		GARIS DOMENICO	V. PIANA. 12	PAGNO	CN	
164		GARNERO GIUSEPPINA	VIA ROMA 2	SAN DAMIANO MACRA	CN	
165		GARNERO MARGHERITA	VIA ROMA 31	SAN DAMIANO MACRA	CN	
166		GARNERO MARIA	FR.LOTTANO 2	SAN DAMIANO MACRA	CN	
167		GARNERO ROSA	VIA GIOVANNI GIOLITTI 12	PIASCO	CN	
168		GAVOTTO GIANFRANCO	REGIONE CAVANERO 3	CHIUSAPESIO	CN	
169		GHIBAUDO GIANCARLO	V. CUNEO, 24/B	VILLAFALLETTO	CN	*
170		GHIGLIONE VITTORINA	VIA MONTANERA 1	MOROZZO	CN	
171		GHIGONETTO BRUNA	F.NE S.CROCE 80	PAESANA	CN	
172		GHIO OLGA	BTA CIALANCIA 1	PRADLEVES	CN	
173		GHIO SALVATORE	B.TA SOGLIO BELLONI 5	CELLE DI MACRA	CN	
174		GIACCARDI ANDREA	FR.LORETO 24/A	FOSSANO	CN	
175		GIANTI TIZIANA	CASC. PALLARETTA, 3	CAMERANA	CN	

pr.	Partita IVA	Ragione sociale	Indirizzo	Comune	prov.	Aziende di prod. e prep.
176		GIORDANA PIETRO GIUSEPPE	FR.S.ANNA VIA CUNEO 99	BOVES	CN	
177		GIORDANENGO MARIO	V. UMBERTO I, 1	ROBILANTE	CN	
178		GIORDANO GUGLIELMO	VIA MONDOLE' 4	CERVASCA	CN	
179		GIORSETTI MARIA	BORGATA PEROTTINO 2	ROCCABRUNA	CN	
180		GIUGALE CARLO	VIA VIOA LOC. NEGRINI 15	PAROLDO	CN	*
181		GOLE' ANTONINO	VIA ANTONIO BERARDO 6	ROSSANA	CN	
182		GRISERI BARTOLOMEO	VIA BARACCA 5	MONASTERO VASCO	CN	
183		GUERRINI DONATELLA	B.TA CHIESA 6	CELLE DI MACRA	CN	
184		I FRASSINI DI BIOLETTI MARIO	V. MEYRO BOSCHERO	FRASSINO	CN	
185		LOMBARDO REMO	V. ARCIERO 5	SANFRONT	CN	
186		MACCAGNO ANGELO	VIA SANTUARIO 74	BOVES	CN	
187		MANASSERO SILVANO	REG.VAL RUBIAGNO 23	VEZZA D'ALBA	CN	
188		MANAVELLA SABRINA	VIA VILLARETTO 8	BAGNOLO P.TE	CN	
189		MARENCO ALDO	FR.PAMPARATO PIRONI 25	DOGLIANI	CN	*
190		MARTINI LUCIA	VIA ANGIOINI 1/A	BOVES	CN	
191		MARTINO AMELIA	V. CANALASSA, 18	VERZUOLO	CN	
192		MARTINO SECONDO	BORGATA VIVIANO 2	VENASCA	CN	
193		MARTINO UGOLINA	BORGATA ORUSA 2	VENASCA	CN	
194		MELLANO GIOVANNA	C.SO NIZZA 51	CUNEO	CN	
195		MONGE ROCCAGLIA ANGELO	VIA S. BERNARDO 5	VENASCA	CN	
196		MONGE ROCCAGLIA SECONDO	BORGATA MICELATTI 11	VENASCA	CN	
197		NICOLETTO LUCA	FR.PRÀ 56	BENEVAGIENNA	CN	
198		OGGERO IRMA	VIA VILLANIS 9	BERNEZZO	CN	
199		OLIVERO FIORENZO	VIA SANTA CROCE 30	VIGNOLO	CN	
200		OLIVERO GIANPAOLO	VIA COMBA 30	CERVASCA	CN	
201		PANERO ROSANNA	V. CIAN, 10	CERVASCA	CN	
202		PAROLA CRISTINA	ROATA DEL POZZO	CARAGLIO	CN	
			FRAZ.VALLERA			
203		PAROLA ELSA CATERINA	VIA DELLA VILLA 9	CERVASCA	CN	
204		PARROCCHIA SS. PIETRO E PAOLI	VIA CUNEO 4 BIS	BERNEZZO	CN	
		BERNEZZO				
205		PEANO RAFFAELE	REGIONE PAS BADIN 5	PEVERAGNO	CN	
206		PECCHENINO FLLI.	FRAZ. VALDIBA 41	DOGLIANI	CN	
207		PEROTTI COSTANZO	VIA BAGNOLO 79	BARGE	CN	
208		PISTON ALDO	VIA GIOLITTI S. CROCE 47	VIGNOLO	CN	
209		PROGETTO MAMMINA	LOC. BROCHETTO 3	CISSONE	CN	
210		RAVIOLO MARIO GIUSEPPE	VIA SPINETTA 226	CUNEO	CN	
211		REYNA MAURO	VIA PRIOSA 3	BORGOMALE	CN	
212		RINALDI RENATO	CORSO LANGHE 31	ALBA	CN	
213		RINAUDO BRUNO	VIA PASCHERA SAN CARLO 61	CARAGLIO	CN	
214		ROMANA FABIO	VIA S.LORENZO 14	BOVES	CN	
215		ROSSI NORA	FR.PONTI 13	PEZZOLO VALLE	CN	
				UZZONE		
216		ROSSO GIUSEPPINA	VIA MAZZINI 90/D	ROSSANA	CN	
217		ROVERA PAOLO	VIA NAZIONALE 64-FR.BASSURA	STROPPO	CN	
218		RUBIOLO EMANUELE	NUCLEO MIGLIABRUNA VECCHIA	RACCONIGI	CN	
			20/7			
219		SEYMANDI BARTOLOMEO	VIA BORGATA LANTERMINI 9/A	SAMPEYRE	CN	
220		SOLAVAGGIONE NATALE	VIA MARCONI 17	ROSSANA	CN	
221		SORDELLO PAOLA	VIA FR.ANDONNO REG.VIETTA 2	VALDIERI	CN	
222		SPOTTI ANNA MARIA	CASCINA MOLINARI 1	RODDINO	CN	
223		TALIANO GIANCARLO	VIA TORINO 8	MONTA' D'ALBA	CN	
224		TALIANO GIUSEPPE	V.GAIOLÉ 3	DIANO D'ALBA	CN	
225		TARDITI LUCIA	VIA ROCCAGLIE 21	VENASCA	CN	
226		TORQUATO GIACOMO	VIA AGLIASCO B.TALOSASSE 1	PAESANA	CN	
227		UGHETTO ELVIRA	VIA MAURINA 10	BAGNOLO PIEMONTE	CN	
228		VALLAURI MIRELLA	VIA MALANDRÉ 20	ROBILANTE	CN	
229		VIALE NICOLETTA	VIA TOMMASO VALLAURI 74	CHIUSAPESIO	CN	
230		VIALE PAOLO	VIA DAVID 30	BORGO SAN	CN	
				DALMAZZO		
231		VILLAR TOMMASINO	BORGATA PIANO-VIA GILBA 17	BROSSASCO	CN	
232		VINCENTI FRANCESCO	VIA MEIRA SOTTANO	VENASCA	CN	
233		VINCENTI MARIA	BORGATA PEROTTI VIA FORESTI	ISASCA	CN	
			5			
234		ZAHND JOHANN	VIA BRICCO DEL GALLO	SINIO	CN	
235		ZARPELLON MAURIZIO	FR. SANTA MARIA ROCCA 49	CHIUSA DI PESIO	CN	
				Tot. provincia		151
236		BASALINI GIULIO	LOC. CHEGGINO	ARMENO	NO	
237		BELDI' FRANCESCO	F.NE FORNACI VIA AGAMO	OLEGGIO	NO	



pr.	Partita IVA	Ragione sociale	Indirizzo	Comune	prov.	Aziende di prod. e prep. *
238		BIANCHI GIUSEPPE	VIA ROMA 37	SIZZANO	NO	
239		BONETTA LUIGI	LOC. CAPPELLETTA	ARMENO	NO	
240		BOTTINO MARIA CRISTINA	VIA IV NOVEMBRE, 2	MARANO TICINO	NO	
241		BOZZO CARLA	F.NE BARAGIOTTA	PRATO SESIA	NO	
242		CERESA ANGELO	REG. DUNO	AMENO	NO	
243		CERESA DOMENICA	FRAZ. PEZZASCO	AMENO	NO	
244		CERESA GIGLIO	V. SAPPÀ	ARMENO	NO	
245		CERUTTI GIUSEPPE	V. P. UMBERTO 16	BORGOMANERO	NO	
246		COLELLA AMOS	VIA ONDELLA, 17	ARMENO	NO	
247		COOP. VIVECA SCARL	FRAZIONE SAN GERMANO 1/16	CAVALLIRIO	NO	
248		D'ACUNTO RAFFAELE	V. COMUNALE, 37/C	VARALLO POMBIA	NO	
249		DE LORENZI ELIO MARIO	V. ONDELLA	ARMENO	NO	
250		DE LORENZI GIUSEPPE	V. MONTE LOSO	ARMENO	NO	
251		FALLATI ALFREDO	CASCINA MONTICELLO, 1	BOLZANO NOVARESE	NO	
252		FATTORIA DEL PINO	REG. BRASCIANO	MIASINO	NO	
253		GAVIN AMEDEO	V. CASTELLETTO TICINO	VARALLO POMBIA	NO	
254		GIOVANNETTI ANTONIETTA	V. ALPE AGOGNA SOVAZZA	ARMENO	NO	
255		MARZI ARMANDO	P.ZA FORNO PEZZASCO	ARMENO	NO	
256		MAZZINI LORENZO	CASCINA SBARRA	BORGOLAVEZZARO	NO	
257		MINERVA MARIA TERESA	VICOLO CHIUSO	NEBBIUNO	NO	
258		NOSSA MARINA	VIA PROVINCIALE, 18	MEZZOMERICO	NO	
259		ROMAGNOLI ATTILIO	REG. GRUPPOLA	MIASINO	NO	
260		STROLA BATTISTA	V. FIUME TAPIGIANO	NEBBIUNO	NO	
261		STROLA ESTERINA	VIA AGOGNA, 12 (F.NE SOVAZZA)	ARMENO	NO	
262		STROLA RINA	VIA DON STROLA	ARMENO	NO	
263		TONDINA BENVENUTO	F.NE SOVAZZA	ARMENO	NO	
264		TONDINA RENATO	F.NE SOVAZZA ALPE GARBOGNA	ARMENO	NO	
265		ZARETTI GIANNI	V. MASSERIA BONERA 32	ARMENO	NO	
266		ZOLLA ADRIANA	VIA ALPE MELCHIORRE	ARMENO	NO	
<b>Tot. provincia</b>						<b>31</b>
267		AICARDI SYLVIA	CNA BEDRIA	CHIAVERANO	TO	
268		BAUDUCCO GIANNINA	VIA DELLA MADONNA,8	VILLASTELLONE	TO	
269		BERNO GUERRINA	VIA GINO FR. DRUSACCO	VICO CANAVESE	TO	
270		BERTETTO MAURO	V. GHÈ, 1	CIRIÈ	TO	
271		BIASIBETTI ELIO	FR. GALLENGA 2	VALPERGA	TO	
272		BOVIO ADRIANO	REG. BATTAGLIA SN	BROSSO	TO	
273		BRUSA GUIDO	VIA TALUCCO ALTO, 65	PINEROLO	TO	
274		COOP.SOC.TERRA MIA	VIA VALENZA 46	TORINO	TO	
275		DAGASSO LUCIANO	VIA CHIARTANO, 4	LUGNACCO	TO	
276		DERIU RAFFAELLA	VIA VALENTINO 16	VERRUA SAVOIA	TO	
277		DESTEFANIS LORENZO	STR.COSTAGRANDE N.180	PINEROLO	TO	
278		DIONESE ERALDO	STR. REVIGLIASCO, 25	MONCALIERI	TO	
279		DUCCATTO MARIA TERESA	VIA PERTENGO 87	SAN RAFFAELE CIMENA	TO	
280		GAIDO MICHELE	FRAZ. TETTI MAURITTI, 8	VILLASTELLONE	TO	*
281		GARNERO LUIGI	STR. VIA BELLA,4	VALPERGA	TO	
282		GERBAUDO ANTONIO	C.NA FORMICA 10	PIOBESI TORINESE	TO	
283		IL CASCINOTTO DI GOLFIONE ANNAMARIA	CASCINA CASCINOTTO, 1	SCALENGHE	TO	
284		MARENGO PAOLA	STRADA BARDASSANO, 35	GASSINO TORINESE	TO	
285		MASERA LIVIO	STRADA SABENA, 35	PECETTO TORINESE	TO	
286		MIELERIA LA PERULINA DI TROMPETTO G.	VIA S. PIETRO MARTIRE 35	IVREA	TO	*
287		MINELLONE MAURIZIO	FR. GAUNA VIA UMBERTO I ^	ALICE SUPERIORE	TO	
288		MONDINO GIOVANNI	VIA CAMPAGNETTE 10	MAZZE'	TO	
289		MORIZIO DOMENICO	V.A. BERGANDI,71BIS	MAZZE'	TO	
290		ORSINA DANIELE	V.GUILLESTRE 3	TORRE PELLICE	TO	
291		PERETTI EZIO	VIA NONE, 4	PIOBESI	TO	
292		QUAGLINO ADRIANO	ST. STUPINIGI 105	ORBASSANO	TO	
293		RESELLINO PAOLO	FR. MONTALDO, 56	VERRUA SAVOIA	TO	
294		SEARDO ANNA	REG. SIMBOLA SN	BROSSO	TO	
295		TASSO FERDINANDO SEVERINO	FR. INVERSO LOC. FRASCAL	VICO CANAVESE	TO	
296		VIGNA DOCCHIO PIER GIACOMO	VIA DEL PERO 41	CASCINETTE D'IVREA	TO	
297		VOTTERO SILVIO	VIA CAPPELLA MERLI, 28	BRICHERASIO	TO	
298		ZUCCA GIOVANNI	LOC. SANGUINEI SN	VICO CANAVESE	TO	
299		ZUCCA MADDALENA	LOC. SANGUINEI SN	VICO CANAVESE	TO	
<b>Tot. provincia</b>						<b>33</b>
300		CALANDRA GIUSEPPE	V. PANORAMA F.NE VEZZO	GIGNESE	VB	
301		CERESA GIULIO	V. MORONI 8	BROVELLO - CARPUGNINO	VB	
302		COOP IL GLICINE	V. SELVIANA, 42	AGRANO DI OMEGNA	VB	
303		GALLI STEFANO	V. MONTE GRAPPA 8	OMEGNA	VB	

pr.	Partita IVA	Ragione sociale	Indirizzo	Comune	prov.	Aziende di prod. e prep.
304		GIOVANNETTI MARINA	VIA ALPE CASCINONE, 5	BROVELLO CARPUGNINO	VB	
305		PASTORE DONATELLA	PIAZZA VITTORIO VENETO, 5	MAGOGNINO DI STRESA	VB	
306		TESTONE FRANCA	VIA PORTICO, 6	AROLA	VB	
307		TONDINA GIANNI	VIA DUE RIVIERE, 10	GIGNESE	VB	
308		ZARETTI GIOVANNA ANGELA	V. MADONNA 1	GIGNESE	VB	
				<b>Tot. provincia</b>		<b>9</b>
309		AGRICOLA SIGIA S.S.	C.NA CAVALLO	RONSECCO	VC	*
310		ANGELINO GIORZET GUIDO	FR.MAGGENGHE	CAMPERTOGNO	VC	
311		ANTONIETTI VALERIO	F.NE CERVA	ROSSA	VC	
312		ARDIZZONE FRANCO	CASCINA BELGIARDINO	TRONZANO VERCELLESE	VC	
313		BERTOLINI CLEMENTE	FR. DOCCIO	QUARONA SESIA	VC	
314		BONETTA ADELIA	VIA DOCCIO 2/B LOC.ISOLELLA	BORGOSIESA	VC	
315		BONETTA ERMES	VIA ALLE SCUOLE, 17	BORGOSIESA	VC	
316		BOSCO GIOVANNI E MAURIZIO	CASCINA LA CORTE E CASC.NUOVA, 36	SAN GERMANO VERCELLESE	VC	
317		BUSSONI MARIA	FR. PIANE	SERRAVALLE SESIA	VC	
318		CARMELLINO OSVALDO	F.NE RABERNARDO	RIVA VALDOBBIA	VC	
319		CERINI ARMANDO	F.NE ANICETTI	VARALLO	VC	
320		CHIARA ALDO	LOC. MAGGIENICHE	CAMPERTOGNO	VC	
321		COMETTI ENRICO	F.NE CREUOLA	VARALLO	VC	
322		DAGO VANDA	F.NE ROZZO, 54	BORGOSIESA	VC	
323		DEFILIPPI DONATO	F.NE MONTANA	ROSSA	VC	
324		FACCHINETTI MASSIMILIANO	FR.DOCCIO VIA DEBIAGGI 28	QUARONA SESIA	VC	
325		FERRARIS EVA	FR.DUGHERA	PIODE	VC	
326		FERRARIS F.LLI ALBERTO E GIOVANNI S.A.S.	VIA CASCINA CARTERANA	VERCELLI	VC	
327		FERRARIS MARIA ANTONIETTA	F.NE QUARE	CAMPERTOGNO	VC	
328		FUSERO GUGLIELMO	CASCINA VIANONE	TRONZANO VERCELLESE	VC	
329		GIACOMONE ERNESTO	F.NE ROCCAPIETRA	VARALLO	VC	
330		GRAMAGLIA WALTER	STR.BIELLA VECCHIA- STR.BRIANCO	SANTHIA'	VC	
331		LANGHI MASSIMO	LOC. GIUNCHIO	POSTUA	VC	
332		LORA MORETTO PIETRO	REG. BARAGGIA	CAMPERTOGNO	VC	
333		LUCCHINA CHRIS	VIA S.BERNARDO	BREIA	VC	
334		NEGRA VALTER	FR. PIEDIMEGGIANA	PIODE	VC	
335		PASSUTO GIANPAOLO	VIA BORGHESIA, 20	POSTUA	VC	
336		STRAMBO IDA	F.NE LOCARNO	VARALLO	VC	
337		TAPELLA CARLA	FR. OROMEZZANO	BOCCIOLETO	VC	
338		VENARA UGO	REG.MOLINO	GUARDABOSONE	VC	
339		VERCELLOTTI PAOLO E CARLO	TENUTA SELVE	SALASCO	VC	
340		VIGNATI GIORGIO	LOC. FARGOSA	CIVIASCO	VC	
341		ZAMBONINI GIANFRANCO	FR.CHIOSO	SCOPELLO	VC	
				<b>Tot. provincia</b>		<b>33</b>

**Elenco regionale degli operatori dell'Agricoltura Biologica (D.L. 17 marzo 1995 n° 220) :  
anno 1999**

**Regione PIEMONTE**

**Produttori agricoli: Aziende in conversione**

pr.	Partita IVA	Ragione sociale	Indirizzo	Comune	prov.	Aziende di prod. e prep.
1		ACCORSI ROBERTO	VIA POBBIO 22	CABELLA LIGURE	AL	
2		AMATEIS P. ANGELO GERMANO LUCIANO	CASCINA ISOLABELLA - SAN	ALESSANDRIA	AL	
		GIOVANNI SS	MICHELE			
3		AZ. AGR. COLLE MANORA	STRADA BOZZOLE 4	QUARGNENTO	AL	
4		BOBBA LUCIANA	VIA C. BATTISTI 41	GAVAZZANA	AL	
5		BRUSASCO DANIELE	FRAZ. MANDRINO C.NA NUOVA	FRUGAROLO	AL	
			32			
6		C.NA TANGO FELICE DI SACCO	VIA VALLE 16	CASTELLETTO MERLI	AL	
		MARIANGELA				
7		CA' BIANCA SS DI GALEAZZO AURELIANO	REG. NEGRINI 40	ALICE BEL COLLE	AL	
8		CASCINA BERTOLOTTO TRAVERSA CAV.	C.NA BERTOLOTTO 1	SPIGNO MONFERRATO	AL	*
		GIUSEPPE DI TRAVERSA FABIO				
9		CASCINA FOVIA DI ZANINI MARINES	STRADA FOVIA 1	GREMIASCO	AL	
10		CASCINA MAGHI SELLINO DI PORTA	STR. VICOLO DEL MAGHISELLO	TORTONA	AL	
		FERNANDO	4			
11		CASCINA MONTEGONE DI BOCCHIO GIAN	CASCINA MONTEGONE	CASTELNUOVO	AL	
		PIETRO		BORMIDA		
12		CASCINA ZERBETTA DI MALFATTI PAOLO	STRADA BOZZOLA N.11	QUARGNENTO	AL	
		ANTONIO				
13		COGO FABIO	FRAZ. SISOLA 2	ROCCHETTA LIGURE	AL	
14		COOPERATIVA AGRICOLA LA ZERBA SCRL	STRADA PER OVIGLIO 17	CASTELLAZZO	AL	
		di NANI GIN LUIGI		BORMIDA		
15		CURTO SABRINA	LOC. TARANCHE 4	PARETO	AL	
16		FELLI FEDERICO	STR.PROV.LE PAVIA	VALENZA	AL	
17		FERRARI EUGENIO	FRAZ. BORASSI	ROCCAFORTE LIGURE	AL	
18		FERRATINI PIETRO ANTONIO	LOC. BANDIERA	SAN SEBASTIANO	AL	
				CURONE		
19		FORNARINO LUCA	VIALE ANSELMINO 12	SPIGNO M.TO	AL	
20		GRATTONE ROBERTO	FRAZ. VERGAGNI 14	MONGIARDINO	AL	
				LIGURE		
21		MASSONE GIANENRICO	FRAZ. PALLAVICINO	CANTALUPO LIGURE	AL	
22		MAZZA MICHELE	VIA SOTTANI 3	MALVICINO	AL	
23		MEYER BRIGITTE	REGIONE DUGLIO 4	CASTELLETTO D'ERRO	AL	
24		NANI DIONIGI PIER CARLO	VIA VOCHIERI 2	CASTELLAZZO	AL	
				BORMIDA		
25		NANI GIAN LUIGI	VIA VOCHIERI	CASTELLAZZO	AL	
				BORMIDA		
26		PALLAVICINI ALESSANDRO	VIA MONTEROTONDO 99/101	SERRAVALLE SCRIVIA	AL	
27		PARODI ROSANGELA	REG. PAMPARATO	MONTECHIARO	AL	
				D'ACQUI		
28		PRIMAVERA SRL DI GRASSO ROSARIO	REG. LUVIA	CASTELLETTO D'ERRO	AL	
29		RAINERI DANILO	C.NA VISON LOC.BOSCHI 24	SEZZADIO	AL	
30		RICOSSA ADINO GIUSEPPE	VIA MONTE SION N. 3	MOMBELLO	AL	
				MONFERRATO		
31		RIGO LINA E FERRATINI ANDREA	CNA BANDIERA 1	SAN SEBASTIANO	AL	
				CURONE		
32		ROMANO MARIA FILIPPA	VIA PONTSTURA 90	CAMINO	AL	
33		SEMENTI COGO MARIO	FRAZ. PAGLIARO INFERIORE 14	ROCCHETTA LIGURE	AL	*
34		SOC. COOP. AGR. ZOOT. SPERIMENTALE	FRAZ. BORGO ADORNO 1	CANTALUPO LIGURE	AL	
		VAL BESANTE				
35		TOSO GIAMPIERO	FRAZ. FOROTONDO	FABBRICA CURONE	AL	
36		TROVAMALA LEONARDINA	STRADA PROVINCIALE, 8	TERRUGGIA	AL	
37		UNIV. DEGLI STUDI DI MILANO AZ. AGR.	FRAZ. BORGO ADORNO 1	CANTALUPO LIGURE	AL	
		DIDATTICA SPERIMENTALE				
38		VILLA SPESA DI MIGLIOLI SILVANA	LOC. SPEZZA 110	ROCCA GRIMALDA	AL	
39		ZANARDI PIERO	FRAZ. CALDIROLA 16	FABBRICA CURONE	AL	
				<b>Tot. provincia</b>		<b>39</b>
40		ALESSIO AUGUSTO	CASCINA FRAND 1	MONTIGLIO	AT	
41		ALLUTO MARIA	VIA MAROERO N.45	COCCONATO	AT	
42		ARTUFFO AGOSTINO	VIA CASA PALETTI 8	TONCO	AT	

pr.	Partita IVA	Ragione sociale	Indirizzo	Comune	prov.	Aziende di prod. e prep.
43		AZ. AGR. LE RONDINI SOCIETA' SEMPLICE	VIA DELLA SCUOLA 4	PASSERANO MARMORITO	AT	
44		BAGNULO MARIO	FR. VALMAGGIORE 106	ASTI	AT	
45		BALZOLA GIANFRANCO	VIA GENNARO 8	ROBELLA	AT	
46		BARACCO CARLO	FR. LAVEZZOLE 9 AZ	SAN DAMIANO D'ASTI	AT	
47		BRILLADO MARCO E PELLATI GRAZIELLA	CASCINA SAN GIACOMO	MOMBARUZZO	AT	
48		BRUNO ORNELLA	VIA MARCONI 58	SCURZOLENZO	AT	
49		CARPINTERI MASSIMO	VIA TAGLIAVERDE 10	SAN PAOLO SOLBRITO	AT	
50		CASCINA MONSIGNORE DI PIPPIONE LUCA	FR. POGGIO 14	ASTI	AT	
51		CERUTTI MASSIMILIANO	VIA PALU' 1	MORANSENZO	AT	
52		CRAVETTO PAOLO	CASCINA VALFOSSATO 9	MONTEMAGNO	AT	
53		D'AMATO LUCREZIA	FR. QUARTO SUPERIORE 87	ASTI	AT	
54		FERRERO PAOLA SILVIA	FR. STAZIONE PORTACOMARO 121	ASTI	AT	
55		GRASSI ALESSANDRO	VIA UMBERTO I 53	SETTIME	AT	
56		GUERCIO ANNA MARIA	FR. QUARTO SUPERIORE 118	ASTI	AT	
57		IL PARADISO DEL GHIOTTONI DI BONATTI NEVIO E C. S.A.S.	VIA SAVONA 5	MOMBARUZZO	AT	
58		MAGGENGO CLAUDIO	REG. BATTAGLINI 18	BUBBIO	AT	
59		MARCHESE LIVIO DI RAUL MARCHESE	VALLE GERVASIO 5	BERZANO SAN PIETRO	AT	
60		MASSA FABRIZIA	VIA VALROINO N. 26	CORTAZZONE	AT	
61		MASSAGLIA EUGENIO	VIA PIAVE 10	COCCONATO	AT	
62		MOTTURA SECONDINA	VIA NAZIONALE 120	BALDICHIERI D'ASTI	AT	
63		MUSCANDIA PICCOLA SOCIETA' COOPERATIVA	VIA MAESTRA 55	PINO D'ASTI	AT	
64		NATTA ANTONELLA	VIA SAN ROCCO 26	PINO D'ASTI	AT	
65		PFISTER ANDRE	CASCINA POGGI 1	MOMBALDONE	AT	
66		PODERI GALLINO DI GALLINO LEONARDO	VIA CASSIGLIANE FR.SAN MATTEO 41	CISTERNA D'ASTI	AT	
67		RICCIO PIERPAOLO	FR. VALLERA N. 15	CUNICO	AT	
68		RIGO TERESIO	VIA BALDICHIERI 6	CASTELLERO	AT	
69		ROATTI BRUNO	FR. COCCONITO 9	COCCONATO	AT	
70		STRIGLIA GIUSEPPE	STRADA CARANZANA 4	COCCONATO	AT	
71		TAMATA DI RICCI STEFANO	REG. MERLINI 22	CANELLI	AT	
<b>Tot. provincia</b>						<b>32</b>
72		ACQUADRO ANDREA	VIA PETTINGENGO 71	BIELLA	BI	
73		ANSELMETTI OLDINA	C.NA CARBONERA	MAGNANO	BI	
74		ANTONIOTTI URBANO	VIA DIAZ 60	ANDORNO MICCA	BI	
75		BARBERA RITA	REG. PRAPIANO	MOSSO	BI	
76		BENEDICENTI GIOVANNI	C.NA BARAGLIA	PIATTO	BI	
77		BERSANO GIUSEPPE	VIA ROMA 77	MONGRANDO	BI	
78		BERTAGNOLIO GIUSEPPE	VIA ALBERONE 38	BORRIANA	BI	
79		BERTOLIN CESARE	C.NA ARBONAUT 6	SALUSSOLA	BI	
80		BONINO FRANCO	REG. BEGGIE 1	NETRO	BI	
81		BORRIONE EUGENIO	C.NA PORTARNESE	GRAGLIA	BI	
82		BOZZO LORETTA	FRAZ. GIARDINO	TRIVERO	BI	
83		BURATTI OTTAVIO	VIA DELLA VITTORIA	BIELLA	BI	
84		CANOVA ADRIANO	C.NA MOMPROSO	PRALUNGO	BI	
85		CANOVA GIUSEPPE	VIA CASAZZA 4	BORRIANA	BI	
86		CANOVA SILVIO	REG. PIANIT	PRALUNGO	BI	
87		CHIAVERINA PIERINA	C.NA COLLA	NETRO	BI	
88		CHIAVERINA ROSETTA	REG. CHIGNOLE 6	NETRO	BI	
89		CLERICO ANGELO	C.NA BARAZZONE	OCCHIEPPO INF.	BI	
90		CROSO VALTER	FRAZ. CARCHEGGIO	CAMANDONA	BI	
91		FERRERO LUCIANO	VIA PER OCCHIEPPO 58	CAMBURZANO	BI	
92		FERRERO ROBERTO	C.NA MOSCA 10	OCCHIEPPO INF.	BI	
93		GHIGLIA LUCINA	VIA PROVINCIALE 57	MONGRANDO	BI	
94		GHIRARDI GIOVANNI	REG. BAGNI - C.NA CAMPIGLIA	NETRO	BI	
95		GHIRARDI SERGIO	C.NA BELVEDERE	GRAGLIA	BI	
96		GUZMAN NATIVIDAD	C.NA CAUDANA	MUZZANO	BI	
97		IMMOBILIARE AGR. ARDEA DI FOLCHINI E C. S.N.C.	VIA PETTINGENGO 58	BIELLA	BI	
98		LANZA ALESSANDRA	VIA GARIBALDI 26	ZIMONE	BI	
99		LOVERA GIANNI	C.NA TREVOLO	OCCHIEPPO SUP.	BI	
100		MAFFEO PAOLO	VIA VITTORIO VENETO 29	CAMBURZANO	BI	
101		MANIA ALESSANDRO	VIA PIAVE 44	CERRETO CASTELLO	BI	
102		MANIA SERENO	VIA PIAVE 6	CERRETO CASTELLO	BI	
103		MELLO GRAND INES	VIA SAUTRANA 11	VEGLIO	BI	
104		MELLO GRAND MASSIMO	VIA CASAZZA 6	BORRIANA	BI	
105		MERCANDINO EMMA	VIA PER BORRIANA 33	MONGRANDO	BI	



pr.	Partita IVA	Ragione sociale	Indirizzo	Comune	prov.	Aziende di prod. e prep.
106		MERCANDINO FRANCO	VIA VALLINO 22	BIELLA	BI	
107		MERCANDINO ORNELLA	C.NA ROBILOLO 22	PONDERANO	BI	
108		MILANO PIERINO	VIA BAGNERI	MUZZANO	BI	
109		MIOTTO PAOLA	STRADA PER PETTINGO 3	TERNENGO	BI	
110		NICOLELLO ENZO	VIA ROMA 73	CAVAGLIA'	BI	
111		NICOLO STEFANINO	C.NA TRUBBI	SORDEVOLO	BI	
112		NORO ERALDO	REG. CERIALE 6	DONATO	BI	
113		ODDONE MARIO	C.NA SALICE	NETRO	BI	
114		ODETTI CONSOLATA	C.NA BISSA 8	CAVAGLIA'	BI	
115		OTTINO BONIN BRUNO	REG. TANCALLO	PRALUNGO	BI	
116		PELLEREI CRISTINA	C.NA CRESSANO 16	NETRO	BI	
117		PERALDO CLEMENTE	VIA L.DA VINCI 17	PETTINGO	BI	
118		PERETTO ALIDO	REG. CISALEI 6	GRAGLIA	BI	
119		PERETTO FRANCO	REG. CISALEI 5	GRAGLIA	BI	
120		PERETTO GIANNI	C.NA BOSA	GRAGLIA	BI	
121		PERETTO MARZIA	REG. RONCALE 1	NETRO	BI	
122		PERETTO MICHELE	C.NA PALAZZINA	OCCHIEPPO INF.	BI	
123		PERETTO NELLA	VIA BAGNERI - C.NA MOIAPUMA	MUZZANO	BI	
124		PERETTO SERAFINO	REG. PIANDRENO	POLLONE	BI	
125		PERIN RIZ ELSA	CASALE GRIPPAGLI 19	GRAGLIA	BI	
126		PERIN RIZ SILVIA	REG. TAJA'	GRAGLIA	BI	
127		PIDELLO ANTONIO	VIA GRAGLIA 4	SORDEVOLO	BI	
128		POZZO PIERA	VIA VITTORIO VENETO 30	CAMBURZANO	BI	
129		RAMELLA LORENZO	C.NA LAMA	SORDEVOLO	BI	
130		RAMELLA PRALUNGO BRUNO	C.NA SURIE	POLLONE	BI	
131		RAMELLA PRALUNGO BRUNO	FRAZ. CEREJE 36	TRIVERO	BI	
132		RAMELLA PRALUNGO EZIO	REG. CHIESA - C.NA PRAPONTE	POLLONE	BI	
133		RAMELLA PRALUNGO GIANFRANCO	C.NA ARMONICA	POLLONE	BI	
134		RAMELLA PRALUNGO SERGIO	FRAZ. VAGLIO COLMA - C.NA BONINO	BIELLA	BI	
135		ROCCHI FIORENZO	VIA MULINI 40	CANDELO	BI	
136		ROSSO BAIETTO ENRICO	C.NA BARCA 4	NETRO	BI	
137		ROSSO BAIETTO ERNESTINA	REG. PIANDRENO	POLLONE	BI	
138		ROSSO BAIETTO GIANNI	VIA QUINTINO SELLA 42	DONATO	BI	
139		SCHIAPPARELLI FEDERICA	VIA ROSSETTI 21	BORRIANA	BI	
140		TOSO VINCENZO	C.NA RASSIETTA 9	PONDERANO	BI	
141		VALCAUDA ILVES	C.NA MASERA	GRAGLIA	BI	
142		VERCELLA MARCHESE MARIA PIA	VIA MOLINO	PRAY	BI	
143		VERDOIA GUIDO	C.NA NICOLINO 11	ZUBIENA	BI	
144		ZACCARIA SILVIO	FRAZ. ARRO	SALUSSOLA	BI	
145		ZANETTO DOMENICO	VIA ROMA	TORRAZZO	BI	
				<b>Tot. provincia</b>		<b>74</b>
146		ABBO MARIA	VIA CANTONE 79	MONTALDO MONODOVI'	CN	
147		ABELLO GIUSEPPE	FRAZ. CUCCHIALES 35	STROPPO	CN	
148		ABELLO LORENZO	FRAZ. CAUDANO 40	STROPPO	CN	
149		ABMAYR PETER	FR.PRAFIURET 2	DEMONTE	CN	
150		ACCHIARDI FRANCO	VIA ARCHERO 7	DRONERO	CN	
151		ADAMI CLAUDIO	FRAZ. VIORA 19	PAROLDO	CN	
152		ADAMI GIUSEPPE	VIA CEVA MONESIGLIO 1	PAROLDO	CN	
153		ADRIANO BENVENUTO	VIA ALBA 19	SINIO	CN	
154		AGAGLIATE DONATELLA	VIA LUIGI EINAUDI 12	CERVASCA	CN	
155		AGU' ANNA MARIA FIORINA	FRAZ. ROCCHETTA	SANFRONT	CN	
156		AGU' ANTONIO	VIA MADONNE 8	MAGLIANO ALPI	CN	
157		AGU' ROSALDA	VIA ROCCHETTA	SANFRONT	CN	
158		AIMAR ADELINA	BORGATA RINAUDO 1	ROCCABRUNA	CN	
159		AIMAR ALDO	B.TA BUGLIALA' 5	ROCCABRUNA	CN	
160		AIMAR ALESSANDRO	BORGATA CHIABRIERA 14/A	CARTIGNANO	CN	
161		AIMAR ANDREA	BORGATA GORA 5	ROCCABRUNA	CN	
162		AIMAR BRUNO GIUSEPPE	VIA DEL MONTE 2	VILLAFALLETTO	CN	
163		AIMAR GIACOMINO	BORGATA CHIABRIERA 16	CARTIGNANO	CN	
164		AIMAR GIOVANNI	B.TA ANGHILANTE	ROSSANA	CN	
165		AIMAR GIUSEPPINA	VIA DRONERO 6	VILLAR SAN COSTANZO	CN	
166		AIMAR LUIGI	VIA BAGNOLO BELVEDERE 4	BARGE	CN	
167		AIMAR MARIA	VIA VILLAR 10	MACRA	CN	
168		AIME ALDO	FR.S.ANNA VIA FUNGA 30	BOVES	CN	
169		AIME ANTONINO	FRAZ.PIANO	ENTRACQUE	CN	
170		AIME CHIAFFREDO	VIA TRAVERSERE 6	BRONDELLO	CN	
171		AIME GRAZIELLA	PIAZZA SAN MAGNO 12	ROCCAVIONE	CN	

pr.	Partita IVA	Ragione sociale	Indirizzo	Comune	prov.	Aziende di prod. e prep.
172		AIME MARIA GRAZIA	VIA DIVISIONE ALPINA C.	VALDIERI	CN	
173		AIRALDI MANUELA	VIA PIAVE 16	FRABOSA SOTTANA	CN	
174		ALBERIONE GIANFRANCO	VIA BOETTO 5	BRA	CN	
175		ALBERTI GIUSEPPINA	BORGATA PONZIO 5	ROCCABRUNA	CN	
176		ALBERTI IRENE	FR.SAN GIULIANO 8	ROCCABRUNA	CN	
177		ALBERTI MARISA	VIA NAZIONALE 23	LESEGNO	CN	
178		ALBERTO GABRIELLA	B.TA CERTOSA 13	CHIUSA DI PESIO	CN	
179		ALBESANO MARCO COSTANTINO	B.TA CHIAPPA 14	PRUNETTO	CN	
180		ALGA MARGHERITA	VIA VOTTERO 6	BARGE	CN	
181		ALIFREDI GIORGIO	B.TA PODIO 3/A	S.DAMIANO MACRA	CN	
182		ALLAIS GIANCARLO	B.TA SERRE	CASTELDELFINO	CN	
183		ALLASINA BRUNO	VIA CUNEO 25	VENASCA	CN	
184		ALLASINA GIOVANNI	VIA CUNEO 47	VENASCA	CN	
185		ALLASINA PIERALDO	VIA CASALE QUAGLIA 2	VENASCA	CN	
186		ALLEGRO ANDREA	FR.STRALUZZO 3	FRABOSA SOPRANA	CN	
187		ALLEMANDI MARIA	BORGATA PONZA 1	PRAZZO	CN	
188		ALLENA LUCIA MARGHERITA	BTA GARNERO	BUSCA	CN	
189		ALLESARDI ANTONIO	VIA S.MARIA 10/C	DRONERO	CN	
190		ALLESARDI MARGHERITA	VIA COMELLA 5	DRONERO	CN	
191		ALLESARDI SECONDINO	BORGATA CASTELLO 2	ROCCABRUNA	CN	
192		ALLINEI FRANCESCO	FR. S. MICHELE B.TA RABIER	PRAZZO	CN	
193		ALLIO ALDO	MAD ORIENTE BORGHINI	PAESANA	CN	
194		ALLIO DANIELE	VIA ALLEMAGNA 13	PAESANA	CN	
195		ALLIO MAURO	VIA CROESIO 41	PAESANA	CN	
196		ALLIO PAOLO	VIA BOSCO MEIRANO 6	SANFRONT	CN	
197		ALLIO STEFANO	VIA PRATOGUGLIELMO 11	PAESANA	CN	
198		ALTARE CATERINA	BORGATA SANT'ANNA 15	ROASCIO	CN	
199		ALTERANT MARCO	LOC. BORINE	SINIO	CN	
200		AMBERTO GIUSEPPE E FIGLI GIULIANO E MAGNO GIACOMO	FR. FEDIO SOTTANO 13	DEMONTE	CN	
201		AMIDEI NICOLETTA MARIA	VIA S.GRATO 6	MARTINIANA PO	CN	
202		ANNUNZIATA ANTONIO	BOR. MEYRA PATOCH	FRASSINO	CN	
203		ANSALDI GUGLIELMINA	VIA DON LUIGI GASCO 84	TORRE M.VI'	CN	
204		ANSALDI PIETRO	VIA PIAZZA 23	TORRE M.VI'	CN	
205		ANSALDI SANDRO	VIA DON LUIGI GASCO 89	TORRE MONDOVI'	CN	
206		ANSELMO MARISA	FRAZ. TETTI CASOTTO SOPRANI	SAN MICHELE MONDOVI'	CN	
207		ARDUSSO BARBARA CATERINA	VIA VIULAN 34	ROSSANA	CN	
208		ARMANDO CATERINA	TETTO COSTABELLA	ROCCASPARVERA	CN	
209		ARMANDO GIANFRANCO	VIA CARAGLIO 27	CERVASCA	CN	
210		ARMANDO IRENE	VIA PRAMALLE' 105	VILLAR S.COSTANZO	CN	
211		ARMANDO MARIA BATTISTINA	VIA SAN MAURIZIO 2	VIGNOLO	CN	
212		ARMANDO TERESA	FRAZ.BOTTONASCO 49	VALGRANA	CN	
213		ARNAUDO AGNELLO TOMMASINA	FR. LAVOIRE 4	AISONE	CN	
214		ARNAUDO GERMANO	FR. PERDIONI 2	DEMONTE	CN	
215		ARNAUDO GIORGIO	VIA TROCELLO 4	VINADIO	CN	
216		ARNAUDO MARCELLO	FR. PERDIONI ROCCIA 2	DEMONTE	CN	
217		ARNAUDO MARIA LUISA	VIA DIVISIONE ALPINA 1	VINADIO	CN	
218		ARNAUDO MELCHIORRE	VIA BELLINI 11	BRONDELLO	CN	
219		ARNEODO ANGELO	BORGATA SARASIN 80	MONTEROSSO GRANA	CN	
220		ARNEODO AMALIA	VIA VECCHIA DI BUSCA 6	CARAGLIO	CN	
221		ARNEODO COSTANZO	BORGATA SARASIN 82	MONTEROSSO GRANA	CN	
222		ARNEODO MARCO	VIA VITT.VENETO 1	CASTELMAGNO	CN	
223		ARNEODO MARGHERITA	BORG.COPETTO 2	CARTIGNANO	CN	
224		ARNEODO MARIA MADDALENA	BORGATA PRATOROTONDO 18	ROCCABRUNA	CN	
225		ARTESE CONCETTA	FR. FESTIONA VIA CHIESA 22	DEMONTE	CN	
226		ASCHERI FRANCA	VIA PROVINCIALE CEVA 33	MOMBASIGLIO	CN	
227		ASCHERI LIVIO	VIA PROVINCIALE MONGIA 8/A	MOMBASIGLIO	CN	
228		ASTEGIANO CESARINA	STRADA RAMONDA 10	ROBILANTE	CN	
229		ASTEGIANO MARIO	V.MONDAGNOLA FR. SERRO 4	FRABOSA SOPRANA	CN	
230		ASTESANA TOMMASO	VIA MANTA 15	LAGNASCO	CN	
231		ASTESANO CESARINA	VIA GIOERA 85	VILLAR SAN COSTANZO	CN	
232		ASTESANO MARIA LUCIA	VIA CA' BIANCA 98	ROSSANA	CN	
233		AUDISIO ANGELA	VIA S.ANNA B.TA MULO 133 BIS	BERNEZZO	CN	
234		AUDISIO GUGLIELMO	VIA PROV.LE FR.S.LORENZO	VALDIERI	CN	
235		AUDISIO LAURA ELSA	VIA S. ANNA 114	BERNEZZO	CN	
236		AUREF MARCO	VIA PERAZZI 2	SCAGNELLO	CN	
237		AVERAME DOMENICO	FR. CERISOLA 36	GARESSIO	CN	
238		AZ.AGR. RINTO (COMINO FRANCO)	NUCLEO BONGIOVANNI 35	VILLANOVA MONDOVI'	CN	

pr.	Partita IVA	Ragione sociale	Indirizzo	Comune	prov.	Aziende di prod. e prep.
239		AZ.AGR.BORSA CHIAFFREDO	VIA CANTONE 26	PAESANA	CN	
240		AZ.AGR.CASSANO GIUSEPPA	LOC.MERETTO	PAMPARATO	CN	
241		BACCHIARELLO GIOVANNI ARMANDO	VIA A. MORO 28	SCAGNELLO	CN	
242		BACCHIARELLO PIETRO	VIA MONGIA	SCAGNELLO	CN	
243		BAGNIS MADDALENA	FR. PRATOLUNGO 50	VINADIO	CN	
244		BAGNIS MARIA	VIA CUNEO 18	SAMBUCO	CN	
245		BALBO ANNA MARIA (TERRA DI LANGA)	B.TA MASCARELLI 53	LA MORRA	CN	
246		BALBO GIANCARLO	VIA PALLAREA 31	VIOLA	CN	
247		BALBO GIULIA	VIA ROMA 11	TORRE MONDOVI'	CN	
248		BALBO LIVIO	FR.VALCASOTTO CASALE GATTERA 88	PAMPARATO	CN	
249		BALBO MARIA CARMELINA	VIA CRIVELLA 29	VIOLA	CN	
250		BALBO SILVANA	B.TA ABRANE 292	PAMPARATO	CN	
251		BALLATORE CHIAFFREDDO	BORG. CORMAGLIA	MELLE	CN	
252		BALLATORE GIOVANNI	VIA MELLE 3	BROSSASCO	CN	
253		BALLATORE MARGHERITA	BORGATA MICELI 3	VENASCA	CN	
254		BALLAURI ILEANA	VIA RIVIERA 15	VIOLA	CN	
255		BALMA ALDO	FR. S. MICHELE B.TA PELLEGRINO 2	PRAZZO	CN	
256		BALMA SILVANA	VIA BORGATA PRADNOTA 2	SAN DAMIANO MACRA	CN	
257		BALOCCO PIERA	LOC. CASCINE 9	SALICETO	CN	
258		BANCHIO GERMANA	VIA RIALPO TORRE 8	DEMONTE	CN	
259		BARALE CLAUDIA	VIA BARALE 48	GAIOIA	CN	
260		BARALE CLEMENTE	VIA RUATA 7	MOIOLA	CN	
261		BARALE DANTE	FR. MAIGRE 7	MOIOLA	CN	
262		BARALE FLAVIA	VIA FESTIONA 3	DEMONTE	CN	
263		BARALE MARCO	VIA NAZIONALE 11	ROCCASPARVERA	CN	
264		BARALE MARIA MADDALENA	VIA PAPA GIOVANNI XXIII	GAIOIA	CN	
265		BARALIS GIACOMO	VIA B.TA VILLARO 61	ACCEGLIO	CN	
266		BARBERIS AGNESE	VIA G. BASTERIS 31/B	BAGNASCO	CN	
267		BARBERIS ANGELA	VIA COSTA 16	BATTIFOLLO	CN	
268		BARBERIS GIULIANA	VIA PROVINCIALE 22/B	MOMBASIGLIO	CN	
269		BARBERIS GIUSEPPE	CASCINA REI 75/1	ROSSANA	CN	
270		BARBERIS M.MARGHERITA	VIA ROMA 108	TORRE MONDOVI'	CN	
271		BARBERO ALDO	VIA DEL BOSCO 44	SALUZZO	CN	
272		BARBERO ARTURO	REG. MOLINO DELLA VALLE 22/B	ROSSANA	CN	
273		BARBERO PIER FRANCESCO	LOC.ROVERE 18	COSSANO BELBO	CN	
274		BARBERO RITA	LOC.CASTELLO 3	BATTIFOLLO	CN	
275		BARDI ERMANO	VIA VIGNOLO 126	CERVASCA	CN	
276		BARILLA' LINA	LOC.CARDINI 35	ROBURENT	CN	
277		BARILLA' MARGHERITA	VIA ALLE VALLI 38	SAN MICHELE MONDOVI'	CN	
278		BARRA ALDO	B.TA DANNA 13	SAMPEYRE	CN	
279		BARRA ANNA	VIA DANTE 19	BROSSASCO	CN	
280		BARRA BARBARA	VIA VERDI 16	BROSSASCO	CN	
281		BARRA DANILO	BORGATA SPAGNOLI	BROSSASCO	CN	
282		BARRA ELSA	FR. BATTAGLI 35	PAESANA	CN	
283		BARRA EUGENIO	B.TA VARETTO 6	BROSSASCO	CN	
284		BARRA FERDINANDO	VIA BATTAGLI 21	PAESANA	CN	
285		BARRA FRANCA	VIA ULIVA 6	PAESANA	CN	
286		BARRA GIACOMO	VIA OSTANA 8	MARTINIANA PO	CN	
287		BARRA GIACOMO	STR.FORNASASSO 13	SCARNAFIGI	CN	
288		BARRA GIOVANNI FRANCO E GIACOMO	MEYRA BALOU FRAZ. GILBA 1	BROSSASCO	CN	
289		BARRA GIUSEPPINA	B.TA MUNGIAT 34	ROSSANA	CN	
290		BARRA MARCELLO	SAN BERNARDO	RIFREDDO	CN	
291		BARRA MARIA	VIA BRUNO 6	SANFRONT	CN	
292		BARRA MARIA	BORGATA BIANCHI	BROSSASCO	CN	
293		BARRA MARIO	MOILINI-RUBATO	RIFREDDO	CN	
294		BARRA RICCARDO	VIA DIVISIONE CUNEENSE 10A	SANFRONT	CN	
295		BARUCCO MARIA VITTORIA	VIA ACQUE 5	VICOFORTE	CN	
296		BASSIGNANO FEDERICA	VIA NEGRELLI 23	CUNEO	CN	
297		BASSO CARLA	LOC.ANNUNZIATA 9	ROCCAFORTE M.VI'	CN	
298		BASSO CLAUDIO	VIA CASTELLO 51	VIOLA	CN	
299		BASSO GIORGINA	BORGATA DHO 34	ROCCAFORTE MONDOVI'	CN	
300		BASSO GIOVANNI BATTISTA	CASC.MEIRANO STR.BRIASCA 1	CARAMAGNA PIEMONTE	CN	
301		BASSO MARISA	LOC.BASTIANETTI 11	GARESSIO	CN	

pr.	Partita IVA	Ragione sociale	Indirizzo	Comune	prov.	Aziende di prod. e prep.
302		BASSO PAOLA	VIA MAGNALDI 3	ROCCAFORTE MONDOVI'	CN	
303		BASSO PIETRO	FRAZ.CORSAGLIOLA 32	MONTALDO DI MONDOVI'	CN	
304		BASSO SILVIO	FR. PREA 15	ROCCAFORTE MONDOVI'	CN	
305		BASSO STEFANO	FR.COSTIGLIOLA LOATTA 29	MONTALDO MONDOVI'	CN	
306		BASTIA DI RUBIOLO F.LLI AZ.AGR.	VIA ALBA, 23	SAVIGLIANO	CN	
307		BASTONERO MARIA TERESA	CASALE TETTO ALLIONE 4	BROSSASCO	CN	
308		BASTONERO TIZIANA	VIA PROVINCIALE 59	BROSSASCO	CN	
309		BATTAGLIA ROBERTO	VIA UMBERTO I 57	ROBILANTE	CN	
310		BATTAGLINO DANIELA	VIA CAGNA 4/BIS	S.VITTORIA D'ALBA	CN	
311		BATTISTI GIOVANNI E RENATO	VIA DEL BOSCO CERVIGNASCO 47	SALUZZO	CN	
312		BATTISTINO VALERIA	VIA S.MICHELE 8	CENTALLO	CN	
313		BAUDENA GIOVANNI	VIA CIRC.MOMBRISONE 5	CHIUSA DI PESIO	CN	
314		BAUDINO ANGELA	FR.ABRAU VIA PIANFEI 1/TER	CHIUSA DI PESIO	CN	
315		BAUDINO BARTOLOMEO	FR.MONTE FALLONIO	PEVERAGNO	CN	
316		BAUDINO BATTISTA	B.TA CORRERIA-CERTOSA 12/BIS	CHIUSA DI PESIO	CN	
317		BAUDINO FRANCO	VIA BORGATA MARTINI	ELVA	CN	
318		BAVA CARLO	VIA LAUTRO 36	LISIO	CN	
319		BAVA ERMINIO	VIA PRALI 42	NICHELINO	CN	
320		BAVA LUISELLA	VIA LAUTEO 28	LISIO	CN	
321		BECCARIA MICHELE	VIA S.GIOVANNI BREO LUNGI 26	MONDOVI'	CN	
322		Begliatti Pier Mario	VIA ROMA 9	VIOLA	CN	
323		BEITONE RENATO	VIA MONVISO 72/A	PAESANA	CN	
324		BELANTI GIOVANNI	VIA MARTINI 13	VIOLA	CN	
325		BELLA MAX ANGELO	LOC.BOSCODONNE 14	LESEGNO	CN	
326		BELLIARDO ALBINO	B.TA FERRE 7	ROCCABRUNA	CN	
327		BELLIARDO MARIA ROSA	B.TA BONETTO 5	ROCCABRUNA	CN	
328		BELLONE CARLO	VIA PASTURONE 51	BOVES	CN	
329		BELLONE CARMELINO	VIA DEL PASTURONE 21	BOVES	CN	
330		BELLONE GIOVANNA M.TA	VIA SERRATA 17	ROBILANTE	CN	
331		BELLONE MARCO	CORSO TRIESTE 67	BOVES	CN	
332		BELLONE MARIA	T.BUSCIUN V.S.BERNARDO	LIMONE PIEMONTE	CN	
333		BELMONDO ADRIANA	VIA UMBERTO I 55	SAMBUCO	CN	
334		BELTRAMO BRUNO	VIA RIPOIRA 67	BARGE	CN	
335		BELTRAMO GABRIELE	GAROLE STRADA PROD. BASSI	VENASCA	CN	
336		BELTRAMO GIANFRANCO	VIA SALUZZO ANTICA 9	BARGE	CN	
337		BELTRAMONE DOMENICA	VIA ROMA 25	PAESANA	CN	
338		BELTRAMONE MARIA TERESA	VIA PASCHERO	BAGNOLO PIEMONTE	CN	
339		BELTRANDO TERESA MARIA	VIA VITT.VENETO 154	ROBILANTE	CN	
340		BENEDETTO MARIA ROSA	VIA BORGHINO 9	SAN MICHELE MONDOVI'	CN	
341		BENEDETTO MAURIZIO	VIA SAN PAOLO, 32	SAN MICHELE MONDOVI'	CN	
342		BENEDETTO PIERA	VIA ROMA 28	PRIERO	CN	
343		BENEDETTO TIZIANA	VIA S.PAULO 37	S.MICHELE M.VI'	CN	
344		BENSO FIORENZA	VIA CASE GALLEANO 1	VILLANOVA MONDOVI'	CN	
345		BENZO BRUNO	VIA FORNACA 34	PERLO	CN	
346		BEOLE' SILVIA	LOCALITA' COLLETTA	PAESANA	CN	
347		BEOLETTO MARGHERITA	FR.MADONNA DELLE GRAZIE 8/B	ROSSANA	CN	
348		BERARDENGO LIVIO	FR.GORRE 2	VALLORiate	CN	
349		BERARDENGO ROSELLA	FRAZIONE GAIETTO 22	MOIOLA	CN	
350		BERARDI GIACOMINO	VIA NAZIONALE PRAZZO SUPERIORE	PRAZZO	CN	
351		BERARDO VANDA CATERINA	VIA DEI MONTI 34	MARTINIANA PO	CN	
352		BERGIA LUCIA ANNA	VIA BASSE CHIUSANO 34	CUNEO	CN	
353		BERNARD VITTORIO SPIRITO	BORG. BERTINES SUPERIORE	CASTELDEFINO	CN	
354		BERNARDI FRANCO	FRAZ.LAUSETTO 17	ACCEGLIO	CN	
355		BERNARDI FRANCO	VIA SANTA CROCE TETTO RAVERA 1	VIGNOLO	CN	
356		BERNARDI GIOVANNI	VIA FONTANA ORO 81	CARAGLIO	CN	
357		BERNARDI GIUSTINA	VIA BARALE 61	GAIOLA	CN	
358		BERNARDI GRAZIELLA	FR.BEGUDA 94	BORGO SAN DALMAZZO	CN	
359		BERNARDI GUIDO	VIA RIALPO CAVAIERA 1	DEMONTE	CN	
360		BERNARDI LIDIA	VIA CHIAPPUA 5	VALLORiate	CN	

pr.	Partita IVA	Ragione sociale	Indirizzo	Comune	prov.	Aziende di prod. e prep.
361		BERNARDI LUCIA	VIA BARALE 36	GAIOLA	CN	
362		BERNARDI MARISA	VIA 11 FEBBRAIO	RITTANA	CN	
363		BERNARDI PAOLINA	VIA SANTA CROCE 32	VIGNOLO	CN	
364		BERNARDI PIETRO	VIA CARPENETTI 9	GAMBASCA	CN	
365		BERNARDI PIETRO	VIA CASALE PICONA 2	VENASCA	CN	
366		BERNARDI ROSELLA	BORGATA VOLI 3	ROCCABRUNA	CN	
367		BERRONE CARLA	VIA S.ROCCO 14	ROBURENT	CN	
368		BERTAINA FRANCESCA	STRADA DEL MALANDRE' 25	ROBILANTE	CN	
369		BERTAINA MAGGIORINO	VIA MONVISO 1	TARANTASCA	CN	
370		BERTAINA MARGHERITA	S.DA CHIUSA PESIO 9	PEVERAGNO	CN	
371		BERTANO MARISA	VIA FRUSTETTO 19	SAN MICHELE MONDOVI'	CN	
372		BERTANO NICOLA	VIA UMBERTO I 82	TORRE MONDOVI'	CN	
373		BERTINI MARCELLA	VIA PROV.LE MONGIA	SCAGNELLO	CN	
374		BERTINO ALESSADRA	VIA ALDO BRACCO 60/A	LISIO	CN	
375		BERTINO LUISELLA	VIA PALLAREA 7	VIOLA	CN	
376		BERTINO MARIA MADDALENA	VIA PROV.LE MONGIA 3	SCAGNELLO	CN	
377		BERTINO TARCISIO	FR.POGGI S.SIRO VILLARO 7	CEVA	CN	
378		BERTOLA ANGELA	VIA CHERA DI VASCO, 27	MONASTERO DI VASCO	CN	
379		BERTOLA BRUNA	FR.LANZA VILLA 7	FRABOSA SOPRANA	CN	
380		BERTOLA LAURA	VIA MUNGIAT 35	ROSSANA	CN	
381		BERTOLA RENZO	VIA ROBE' GIUSTA 9	MONDOVI'	CN	
382		BERTOLINO MARIANGELA	FR.BERTOLINI SOTTANI 7	MONASTERO VASCO	CN	
383		BERTOLINO STEFANINA	FR.VILLERO 67	MONTALDO M.VI'	CN	
384		BERTOLINO STEFANO	VIA A.TURCO 44	MONASTERO VASCO	CN	
385		BERTOLOTTO ERMANNO	FR. RIALPO VIA VESCOVO 1	DEMONTE	CN	
386		BERTOLOTTO MARGHERITA	FR. GAMBARELLO 47	CHIUSA DI PESIO	CN	
387		BERTONE CESARE	FRAZ. MELLEA 70	MURAZZANO	CN	
388		BERTONE GIUSEPPE	VIA UMBERTO I 48	MONASTEROLO CASOTTO	CN	
389		BETTORELLO ADA	FRAZ. ROCCHETTA	SANFRONT	CN	
390		BETTORELLO CATERINA	VIA CANTONE 4	PAESANA	CN	
391		BETTORELLO DOMENICO	VIA DEVESIO	RIFREDDO	CN	
392		BESSO GIUSEPPE	LOC. COLLETTA	PAESANA	CN	
393		BESSONE ALDO	VIA ERMETTA 27	VICOFORTE	CN	
394		BESSONE GIACOMO	REGIONE BIOERA 15	PEVERAGNO	CN	
395		BIANCOTTO FULVIA	CONFINE INFERIORE 6	SAMPEYRE	CN	
396		BIANCO ALDA CARMELINA	VIA DEI MONTI 33	MARTINIANA PO	CN	
397		BIANCO ANNA MARIA	VIA COMBA NUVOLET 3	MARTINIANA PO	CN	
398		BIANCO ANTONIO E GIOVANNI BRUNO	BORGATA BIANCHI 4	COSTIGLIOLE SALUZZO	CN	
399		BIANCO CHIAFFREDO	GILBA MOLINO PRADONIERE	BROSSASCO	CN	
400		BIANCO DARIO	FR.TETTI VIA RUATA 29	DRONERO	CN	
401		BIANCO DAVIDE	BORGATA SANDRA 3	ROCCABRUNA	CN	
402		BIANCO ETTORE	LOC. TRUC, 42	MONTALDO DI MONDOVI'	CN	
403		BIANCO RENATO DOMENICO	VIA COMBA NOVALET 9	MARTINIANA PO	CN	
404		BIANCOTTO MARIO	VIA PEROSA 2	DEMONTE	CN	
405		BIANCOTTO SERGIO	FR. S. GIACOMO 1	DEMONTE	CN	
406		BIANCOTTO SILVANO	FRAZ.SAN LORENZO 10	DEMONTE	CN	
407		BIGA RITA	VIA COSTA 34	BATTIFOLLO	CN	
408		BILLIA STEFANINA	VIA BILLIA 2	SANFRONT	CN	
409		BILLO' ANTONIETTA	VIA PIAN VIGNALE 46	FRABOSA SOTTANA	CN	
410		BLANGERO CATERINA	FR.CAPPELLO 21	GARESSIO	CN	
411		BLANGERO MARISA	VIA SAN ANTONIO TETTO MARCHISAN 17	BORGO SAN DALMAZZO	CN	
412		BLUA ELISABETTA	VIA GHIRAMAGNA FESTIONA 8	DEMONTE	CN	
413		BLUA GIOVANNI	FR.DESERTETTO 58	VALDIERI	CN	
414		BLUA GIOVANNI BATTISTA	FR.PIANO TETTI PERULET	ENTRACQUE	CN	
415		BLUA MARIA	VIA PROV.ROASCHIA 17	ROCCAVIONE	CN	
416		BLUA MICHELE	FR.PIANO TETTO PERULET	ENTRACQUE	CN	
417		BOAGLIO DOMENICO	VIA CAVE 488	BAGNOLO PIEMONTE	CN	
418		BODINO LUCIA	VIA MARCONI 21	VERNANTE	CN	
419		BODINO MARGHERITA	VIA TETTO GIAN DI DIO 2	ROCCAVIONE	CN	
420		BODRERO ALDO	VIA ROCCAGLIA 6	BROSSASCO	CN	
421		BODRERO ANNA MARIA	B.TA PIANO 21	BROSSASCO	CN	
422		BOERO ALDO MATTEO	VIA VALLE PO 81/A	SANFRONT	CN	
423		BOERO CATERINA	VIA MOTETTO 8/A	RIFREDDO	CN	
424		BOERO ELSA	FR.ERSCA 32	PAESANA	CN	



pr.	Partita IVA	Ragione sociale	Indirizzo	Comune	prov.	Aziende di prod. e prep.
425		BOERO GIOVANNI BATTISTA	VIA BTA BRUSA'	SAMPEYRE	CN	
426		BOGLIO AGNESE	VIA PROVINCIALE MONGIA 18	MOMBASIGLIO	CN	
427		BOGLIO ELIO	FR.S.PAULO 57	SAN MICHELE MONDOVI'	CN	
428		BOLLATI MARIO	VIA GHIARE 4	BARGE	CN	
429		BOLOGNA ANNA MARIA	VIALE NOVARO 65	ORMEA	CN	
430		BOLOGNA NELLA	VIA NAZIONALE 60	GARESSIO	CN	
431		BONANSEA CLAUDIO	VIA BARGE CASCINA BERGIA 4	PAESANA	CN	
432		BONANSEA CLAUDIO	VIA MIRETTI FRAZ. ROCCHETTA	SANFRONT	CN	
433		BONANSEA FEDERICO	VIA DURANDETTI	SANFRONT	CN	
434		BONANSEA LIVIO	FRAZ. ROCCHETTA	SANFRONT	CN	
435		BONANSEA MARIA TERESA	VIA DEI FIORI 1	SANFRONT	CN	
436		BONANSEA ORNELLA	VIA MOMBRACTETTO 3	SANFRONT	CN	
437		BONELLI FORTUNATO	VIA NAZIONALE 4	PRAZZO	CN	
438		BONETTI ALFREDO	BORGATA CENTRALE 1	FRASSINO	CN	
439		BONETTO ALDO	VIA CAMPO SPORTIVO 8	VENASCA	CN	
440		BONETTO CATERINA	B.TA ROCCIA 40	SAMPEYRE	CN	
441		BONETTO GIOVANNA	FR. MADDALENA 16	PRAZZO	CN	
442		BONETTO MARIA MADDALENA	FRAZ. COLLETTA 27	PAESANA	CN	
443		BONETTO SERGIO	VIA BTA ROCCIA 4	SAMPEYRE	CN	
444		BONGIOVANNI CESARINA	LOC.GIACOBBA 54	MONTALDO MONDOVI'	CN	
445		BONICCO SILVANA	P.ZZA CADUTI 5	PIANFEI	CN	
446		BONO GIOVANNI	VIA S.SPIRITO 7	MARTINIANA PO	CN	
447		BONO PIETRO	FRAZ.MONTEFALLONIO 58	PEVERAGNO	CN	
448		BONOSO ADOLFO	VIA BORGO 3	SCAGNELLO	CN	
449		BORELLO MARGHERITA	LOCALITA' FONTAN 17	DEMONTE	CN	
450		BORGHESE ANGELA	VIA DEI TIGLI 3	MONTALDO DI MONDOVI'	CN	
451		BORGHESE MAURO	LOC.PRACOMUNE 13	MONTALDO MONDOVI'	CN	
452		BORGHESE ROBERTO	VIA OBERTI PRACOMUNE 12	MONTALDO	CN	
453		BORGHESE ROSANGELA	VIA PIOSCHIN 22	MONASTERO VASCO	CN	
454		BORGHINO GIUSEPPE	FRAZ. COMBA GAMBASCA	SANFRONT	CN	
455		BORGHINO MARIA STELLINA	BLANGERO	SANFRONT	CN	
456		BORGHINO PIERINA E GIULIO CESARE	FRAZ. COMBA GAMBASCA 1	SANFRONT	CN	
457		BORGNA ALFONSO	FR.CAPPELLO 34	GARESSIO	CN	
458		BORGNA ANTONIO	VIA RIVIERA 201	PAMPARATO	CN	
459		BORGNA BARBARA	VIA PAMPARATO 30	MONASTEROLO CASOTTO	CN	
460		BORGNA EMMA	LOC. SCAFFE	PRIERO	CN	
461		BORGNA ERALDO	VIA STATALE 28 61	VICOFORTE	CN	
462		BORGNA FERRUCCIO	FR. MINDINO 2	GARESSIO	CN	
463		BORGNA FRANCO	VIA LEPETIT 81/A	GARESSIO	CN	
464		BORGNA GERMANA	VIA CASALE CURTO 240	PAMPARATO	CN	
465		BORGNA GIUSEPPINA	VIA ASCHERI 5	MOMBASIGLIO	CN	
466		BORGNA GRAZIELLA	VIA MOLINO 1/B	PAMPARATO	CN	
467		BORGNA GRAZIELLA	VIA GUIDI FRAZ.CASARIO 11/BIS	PRIOLA	CN	
468		BORGNA GUIDO	C.SO GIOVANNI XXIII 73	BUSCA	CN	
469		BORGNA LUCIANA	VIA DUCCIO GALIMBERTI 3	ROCCASPARVERA	CN	
470		BORGNA MASSIMO	FRAZ. MINDINO 28	GARESSIO	CN	
471		BORGNA PATRIZIA	VIA SCIANDRE 78	PAMPARATO	CN	
472		BORGNA PATRIZIA EMILIANA	VIA ALBERGETTI 8	MOMBASIGLIO	CN	
473		BORGNA SUSANNA	VIA ALBERGHETTI 17	MOMBASIGLIO	CN	
474		BORGOGNO MARGHERITA	VIA PRAMALLE' 117	VILLAR S.COSTANZO	CN	
475		BORGOGNO VALERIO	VIA BOTTONASCO 38	VALGRANA	CN	
476		BORRI ANTONIO AGOSTINO (CASC.AIRALE)	VIA VALLE PO 35	REVELLO	CN	
477		BORSOTTO BRUNA	VIA DOMENICO PIRALE	RITTANA	CN	
478		BORSOTTO GIOVANNI	VIA REGINA MARGHERITA 42	BERNEZZO	CN	
479		BOSSA ALFREDO	VIA GIALA 28	BARGE	CN	
480		BOSSA DANIELE	BORGATA GALLINETTO 9	PAESANA	CN	
481		BOSSA GIULIO	VIA PROVINCIALE 5	RIFREDDO	CN	
482		BOSSA SILVIO	FRAZ. BATTAI BOSSA	PAESANA	CN	
483		BOSSHARD CHRISTIAN	LOC.CHIAGGI 15	GORZEGNO	CN	
484		BOTTA ANNA MARIA	SAN MAURIZIO 40	FRASSINO	CN	
485		BOTTA GIUSEPPE	BORGATA PUY RORE	SAMPEYRE	CN	
486		BOTTERO BRUNO	FR.S.GIOVANNI PERUCCA	TRINITA'	CN	
487		BOTTERO FRANCA	CASA CHIAPPERA 11	MONTALDO M.VI'	CN	
488		BOTTERO GIOVANNI GIORGIO	S.ANNA COLLAREA V.CHIARA 12/A	MONTALDO M.VI'	CN	
489		BOTTERO LAURA	VIA MAZZARELLI 40	GARESSIO	CN	
490		BOTTERO OSVALDO	B.TA TOLOSANO 109	ROSSANA	CN	

pr.	Partita IVA	Ragione sociale	Indirizzo	Comune	prov.	Aziende di prod. e prep.
491		BOTTO MARIA GINA	VIA UMBERTO 44	MONASTEROLO CASOTTO	CN	
492		BOTTO MARINELLA	VIA UMBERTO I 34	MONASTEROLO CASOTTO	CN	
493		BOTTO MARTINO	VIA NAZIONALE 21	SAN MICHELE MONDOVI'	CN	
494		BOUDOIN GIANPIERO	LOCALITA' FOREST	PONTECHIANALE	CN	
495		BOVERI FRANCO	CASE SPARSE GERBIOLI 4	BAGNASCO	CN	
496		BOVETTI MARIA	VIA ERMETTA FRAZ.BOSCHI 12	VICOFORTE	CN	
497		BOZZOLO ANNA MARIA	VIA CASTELLO 9	BATTIFOLLO	CN	
498		BOZZOLO BARBARA	VIA RIVIERA 10	VIOLA	CN	
499		BOZZOLO BENEDETTO	VIA CASTELLO 14	VIOLA	CN	
500		BOZZOLO GIANFRANCO	VIA STELLE 1	LISIO	CN	
501		BOZZOLO GIOVANNI	VIA CASTELLO 27	VIOLA	CN	
502		BOZZOLO LOREDANA	VIA A.BRACCO 37	LISIO	CN	
503		BRACCO ALDO	VIA CASTELLO 60	VIOLA	CN	
504		BRACCO ALDO	VIA A.BRACCO 35	LISIO	CN	
505		BRACCO AURELIA	VIA RIVIERA 4	VIOLA	CN	
506		BRACCO CARLO	VIA DEI GAVI 36	VICOFORTE	CN	
507		BRACCO ERMINIO	VIA CASTELLO 21	VIOLA	CN	
508		BRACCO EZIO	VIA LORENZO BRUNO 152	MURAZZANO	CN	
509		BRACCO FELICE	VIA ROSA BIANCA	MONDOVI'	CN	
510		BRACCO GIUSEPPE	VIA COSTA 4	SALE SAN GIOVANNI	CN	
511		BRACCO LUCIANA	VIA CASTELLO 45	VIOLA	CN	
512		BRACCO MADDALENA	VIA PIGNOLLI 15	MONDOVI'	CN	
513		BRACCO MARGHERITA	VIA SANT'ANNA 10	BATTIFOLLO	CN	
514		BRACCO MARIO	VIA ODAGLIE 3	BATTIFOLLO	CN	
515		BRAO MARINELLA	BORGATA GORA 4	ROCCABRUNA	CN	
516		BRESCIANO CARLA AZ.CASCINA ROBERA	FRAZ.CAMPETTO	PRIERO	CN	
517		BRESCIANO VITTORIO	BORGATA BRESCIANOTTI 8	CAMERANA	CN	
518		BRIATORE ANNA MARIA	VIA TORRE, 58	SAN MICHELE MONDOVI'	CN	
519		BRIATORE FRANCA	VIA CASTELLO 67	VIOLA	CN	
520		BRIATORE FRANCO	VIA UMBERTO I 4	TORRE MONDOVI'	CN	
521		BRIATORE GIUSEPPINA	VIA GIUSTO 13	PRIOLA	CN	
522		BRIATORE LUIGIA	VIA MURSECCO 14	GARESSIO	CN	
523		BRIATORE VALTER	VIA VALLECHIARA 22	MONTALDO DI MONDOVI'	CN	
524		BROCARDIO GIAN LUIGI	FR. S. AGOSTINO	MARSAGLIA	CN	
525		BROCARDIO VITTORIO	VIA ROMA 101	MURAZZANO	CN	
526		BROCARDIO MARIUCCIA	VIA REGINA MARGHERITA 93/BIS	BERNEZZO	CN	
527		BRONDELLO BRUNO	VIA G.MATTEOTTI 18	CUNEO	CN	
528		BRONDELLO CATERINA	VIA PIAVE 8	GAIOIA	CN	
529		BRONDELLO GIULIO	VIA VILLANIS 151	BERNEZZO	CN	
530		BRONDELLO OSVALDO	VIA CUNEO 55	CERVASCA	CN	
531		BRUGIAFREDDO PIERGIOVANNI	CASC.LA PRATA 31	RACCONIGI	CN	
532		BRUNA ELSA	VIA BORGATA CHIABRIERA 14	CARTIGNANO	CN	
533		BRUNA GERMANA	FR. FESTIONA 7	DEMONTE	CN	
534		BRUNA ROSSO CORRADO	VIA BORGATA MEIRA 2	ELVA	CN	
535		BRUNA ROSSO VALTER	VIA CLARI 7	ELVA	CN	
536		BRUNETTO ANGELA	VIA MATTEOTTI 1	ROCCASPARVERA	CN	
537		BRUNETTO IRMA	VIA ARMANDO DIAZ 6/A	GAIOIA	CN	
538		BRUNETTO MARCELLO	FR. RIALPO VIA FRESIA 4	DEMONTE	CN	
539		BRUNO ANTONIETTA	FRAZ.COMBE 101	CHIUSA DI PESIO	CN	
540		BRUNO AURORA MARIA	FR VALLERA 72/A	CARAGLIO	CN	
541		BRUNO ELIA	FRAZ.PIANETTO	MOIOLA	CN	
542		BRUNO ELIANA	TETTO PULIN 64	RIITANA	CN	
543		BRUNO F.LLI RICCARDO MICHELE ANGELO E LIVIO	VIA PERASSO	ROCCASPARVERA	CN	
544		BRUNO FERNANDA	VIA COLLAREI 24	VICOFORTE	CN	
545		BRUNO FRANCO	LOC.PARAFAUDA 10	DEMONTE	CN	
546		BRUNO GIOVANNI MATTEO	FR. PEROSA SOTTANA 10	DEMONTE	CN	
547		BRUNO GIULIANA	FR. CASTELLETTO 40	ROCCASPARVERA	CN	
548		BRUNO LAURA	VIA DON LUIGI GASCO 119	TORRE M.VI'	CN	
549		BRUNO LUCIA	VIA VILLANIS 7	BERNEZZO	CN	
550		BRUNO LUCIANA	VIA FR. BRULLI 2	VALLORiate	CN	
551		BRUNO MARGHERITA	VIA ROCCIA 12	BERNEZZO	CN	
552		BRUNO MARIA ROSA	VIA FONTANA GRASSA 80	BERNEZZO	CN	
553		BRUNO RITA	FR. FRANCOLINI	CASTELLINO TANARO	CN	

pr.	Partita IVA	Ragione sociale	Indirizzo	Comune	prov.	Aziende di prod. e prep.
554		BRUNO ROSA	FR. TANARA 18	RITTANA	CN	
555		BUSSONE MARIA PAOLA	FRAZIONE PROTTI 10	VALLORiate	CN	
556		BUSSONE MARINA	FRAZ.SERRE 2/A	VALLORiate	CN	
557		CALANDRI CELSA	VIA COSTA 9	LISIO	CN	
558		CALANDRI MARIA ROSA	VIA MONASTEROLO 6	SAN MICHELE MONDOVI'	CN	
559		CALANDRI PIETRO	VIA MARTINI 18	VIOLA	CN	
560		CALCAGNO EDOARDO	VIA MARCONI 1	SCAGNELLO	CN	
561		CALVI ROBERTO	CASE SPARSE	BAGNASCO	CN	
562		CALZONI NOVELLA	VIA S.GIACOMO 9	BERNEZZO	CN	
563		CAMILLA ANGELA	VIA MAESTRA 24	BATTIFOLLO	CN	
564		CAMPAGNO FRANCA	VIA SAN GIACOMO 77	BERNEZZO	CN	
565		CAMPAGNO MILENA	VIA REGINA MARGHERITA 113	BERNEZZO	CN	
566		CAMPAGNO RENATO	VIA SCHIAPPARELLI 40	CUNEO	CN	
567		CAMPERI STEFANO PIETRO	CASE RIPE 3	VILLANOVA M.VI'	CN	
568		CANAVESE CARLO	VIA CASE REGIS 12	NUCETTO	CN	
569		CANAVESE GIOVANNA	STRADA MOMBASIGLIO 64	CEVA	CN	
570		CANAVESE GIOVANNI	VIA DEI CASTAGNETI 2	VIOLA	CN	
571		CANAVESE GIULIANO	VIA NAZIONALE FRAZ.PIEVETTA 21	PRIOLA	CN	
572		CANAVESE GIUSEPPE	FR. PIEVETTA MONTEGRAPPA 7	PRIOLA	CN	
573		CANAVESE GUGLIELMO	FR. PIEVETTA 5	PRIOLA	CN	
574		CANAVESE MARIA LUISA	LOC.FORNELLO 4	NIELLA TANARO	CN	
575		CANAVESE MARIO	FRAZ.VALCASOTTO 107	PAMPARATO	CN	
576		CANAVESE MAURA	FR. PIEVETTA 10/A	PRIOLA	CN	
577		CANAVESE PAOLO	VIA XVIII MARTIRI 2	PRIOLA	CN	
578		CANAVESE SILVANA	VIA NAZIONALE 100	BAGNASCO	CN	
579		CANAVESE VALERIO	FRAZ. PIEVETTA	PRIOLA	CN	
580		CANDILORO ARCANGELA	VIA CASTELLO	VIOLA	CN	
581		CANOVA BRUNA	FR. PIEVETTA 26	PRIOLA	CN	
582		CANOVA GIORGIO	VIA S.GRATO 15	VIOLA	CN	
583		CANOVA ROBERTO	VIA MONSIGNOR CANOVA 2	GARESSIO	CN	
584		CAOILE ARSENIA	BORG. ROE' 5	PAESANA	CN	
585		CAPATO SANDRA	FR.CASARIO 12/A	PRIOLA	CN	
586		CAPITINI MARIA	VIA COMBA FREDDA	PAGNO	CN	
587		CAPORGNO AGNESE	VIA MOTETTO	RIFREDDO	CN	
588		CARAMELLO BRUNO	FR. S.MARTINO LOC. DON RI 1	FRABOSA SOPRANA	CN	
589		CARAMELLO SEVERINA	VIA CASTELLO 7	ROBURENT	CN	
590		CARANTA GIOVANNA	FR. DESERTETTO	VALDIERI	CN	
591		CARDONE ANGELO	LOC.GARAVAGNA	VILLANOVA MONDOVI'	CN	
592		CARE' SALVATORE	VIA CACCIOTTA 2	SALUZZO	CN	
593		CARETTI TIZIANA	COLLE SAN GIOVANNI 20	CANOSIO	CN	
594		CARLE CATERINA	VIA CROSA	BARGE	CN	
595		CARLE PAOLO	VIA BRICCO MARGARIA	BARGE	CN	
596		CARLETO FRANCA	STRADA DEI FERROVIERI 51	ROBILANTE	CN	
597		CARLETO GIUSEPPINO	VIA V.VENETO 138	ROBILANTE	CN	
598		CARLOTTI CHIAFFREDO	FRAZ. DRAGONIERE VIA PORTA 1	SAMPEYRE	CN	
599		CARPANO GIUSEPPE	VIA TETTI PONTEBEDALE 2	DRONERO	CN	
600		CARTA SILVIA	VIA LAUTRO 121	LISIO	CN	
601		CASASSO BRUNO GIOVANNI	FRAZ.VALLERA 89	CARAGLIO	CN	
602		CASCINA ROSINA	VIA VILLAFALLETTO 1-S.BENIGNO	CUNEO	CN	
603		CASELLA FLAVIA	LOC.CIRIELLA 7	CASTELLETTO UZZONE	CN	
604		CASSINO GIANNI	VIA SANT'ILARIO 15	CASTELLETTO UZZONE	CN	
605		CASTAGNA VALTER	REG. POGGI SAN SIRO 26	CEVA	CN	
606		CASTAGNO EMILIANO	BORGATA MARAUDA INFERIORE 3	VENASCA	CN	
607		CASTELLANA PASQUALINA	VIA VILLA 14	PRAZZO	CN	
608		CASTELLANO MARIA	VIALE KENNEDY 1	ENTRACQUE	CN	
609		CASTELLI MARIA	FR. SAN MICHELE B.TA FALCO 4	PRAZZO	CN	
610		CASTELLINO ADRIANA	VIA PROVINCIALE CEVA 28/A	MOMBASIGLIO	CN	
611		CASTELLINO FRANCESCO	VIA UMBERTO I 25	BERNEZZO	CN	
612		CAVALLERA ANGELA	VIA CERATI 5	BOVES	CN	
613		CAVALLO ANNAMARIA	VIA UMBERTO I 71	ROBILANTE	CN	
614		CAVALLO CLAUDIA	VIA ARTESIO 160	VILLAR SAN COSTANZO	CN	

pr.	Partita IVA	Ragione sociale	Indirizzo	Comune	prov.	Aziende di prod. e prep.
615		CAVALLO LUCIA	VIA CASTELLAR 95	BOVES	CN	
616		CAVALLO MARCO	VIA DELLA PACE 3	ROCCAVIONE	CN	
617		CAVIGLIA GERARDO	VIALE PO	SANFRONT	CN	
618		CEAGLIO GIORGIO	FRAZ.MORRA S.GIOVANNI 49/A	BUSCA	CN	
619		CELLARIO MARIA PAOLA	VIA GEN MOIZO 10	SALICETO	CN	
620		CERATO ELSA	VIA BARALI 67	BOVES	CN	
621		CERRONE VITTORIA	VIA BOVINA 5	SALE SAN GIOVANNI	CN	
622		CERVETTO MICHELE	B.TA CERVETTO 339	VILLAR S.COSTANZO	CN	
623		CESANO GIOVANNI FRANCO E MARTINO AMALIA	BORGATA CUCCULO 1	PRAZZO	CN	
624		CESANO INES	VIA S.MICHELE 13	PRAZZO	CN	
625		CESANO MARIA GRAZIA	VIA VILLA FR. SAN MICHELE 7	PRAZZO	CN	
626		CESANO ROSALIA	VIA BORDIGA 10	PAESANA	CN	
627		CHAIX ALDO	FR. CHIANALE	PONTECHIANALE	CN	
628		CHAIX ANGELO	F.NE CHIANALE	PONTECHIANALE	CN	
629		CHAPEL LUCIA	BORG.BERTIMES INF.3	CASTELDELFINO	CN	
630		CHERASCO RITA	P.ZZA GIOLITTI 28	VILLAR SAN COSTANZO	CN	
631		CHESTA ANNA MARIA	VIA ARANZONE 14	CERVASCA	CN	
632		CHESTA CATERINA	C.SO MAZZINI 134	BORG S.DALMAZZO	CN	
633		CHESTA CESARE	VIA REGINA MARGHERITA 61	BERNEZZO	CN	
634		CHESTA EMMA ROSANNA	VIA COMBA 39	CERVASCA	CN	
635		CHESTA FRANCO	VIA SAN GIACOMO 40	BERNEZZO	CN	
636		CHESTA GIULIANA	VIA SAN GIACOMO 40BIS	BERNEZZO	CN	
637		CHESTA MARGHERITA	VIA MARCONI 171 A	CERVASCA	CN	
638		CHESTA MAURA	VIA VALDRARE 12N	BERNEZZO	CN	
639		CHESTA OSVALDA	VIA S.ANNA LOC.SABROT 15	BERNEZZO	CN	
640		CHESTA ROSA LUCIA	VIA ALPI 1/A	BERNEZZO	CN	
641		CHESTA SERGIO	VIA REGINA MARGHERITA 52/B	BERNEZZO	CN	
642		CHIAPALE ALBINA	FRAZ.TETTI PAGLIANO 15	DRONERO	CN	
643		CHIAPALE CLAUDINE	VIA BORGATA FERRERI 5	VALGRANA	CN	
644		CHIAPALE MARIA	VIA MARCONI 2	MONTEMALE DI CUNEO	CN	
645		CHIAPALE MARIO	VIA DEGLI ALPINI 3/2	VALGRANA	CN	
646		CHIAPELLO ALESSANDRO GIUSEPPE	VIA REGINA MARGHERITA 34	BERNEZZO	CN	
647		CHIAPELLO LOREDANA	VIA ROMA 17/2	MONTEMALE DI CUNEO	CN	
648		CHIAPELLO LUCIA	VIA GHIRARDE 18/A	ROCCAFORTE	CN	
649		CHIAPELLO OSVALDO	VIA ROMA 15	MODUVI'	CN	
650		CHIAPELLO TERESA MARIA	VIA CUNEO 31	DRONERO	CN	
651		CHIAPPERO GIACOMO	VIA SANTUARIO MADONNA NEVE	BAGNOLO PIEMONTE	CN	
652		CHIARLONE ROMANO	VIA S.BERNARDO 2	BAGNASCO	CN	
653		CHIESA RINALDO	VIA FRANCOLINI 16	CASTELLINO TANARO	CN	
654		CHIOTTI CLAUDIO	VIA CIRCONVALLAZIONE 12/1	ROSSANA	CN	
655		CHIOTTI GIOVANNI	VIA ROMA 40	PIASCO	CN	
656		CIOCCA ANTONIO	VIA PROVINCIALE 51	ROCCAFORTE	CN	
657		CLARO FRANCA	BORG.CHIOSSE 2	ELVA	CN	
658		CLERICO FORTUNATO	FRAZ.CURINE 17	SOMANO	CN	
659		COERO BORGIA GIUSEPPE	VIA BRICCO LUCIANO	BARGE	CN	
660		COLOMBA MARIA GIUSEPPINA	VIA MONTEBRACCO 7	BARGE	CN	
661		COLOMBERO MONICA	BORGATA TORELLO 9	MARMORA	CN	
662		COLOMBERO ODILIA	TETTO FIORETTI 163	BORG SAN DALMAZZO	CN	
663		COMBA GIOVANNA	FR.RIALPO VIA COMBA 15	DEMONTÉ	CN	
664		COMBA ROLANDO	FRAZ. CHIALVETTA 12	ACCEGLIO	CN	
665		COMBA VITTORIO	VIA SARETTO CROCE 74	PAESANA	CN	
666		COMETTO CATERINA	REG.S. GIOVANNI 15/A	CHIUSA DI PESIO	CN	
667		COMINO FULVIO	VIA VILLERO 24/B	MONASTERO VASCO	CN	
668		COMINO MICHELINO	VIA PER ROAPIANA 7	MONASTERO VASCO	CN	
669		CONSOLINO ALDO	VIA COLLETTO RAMONDA 4	ROBILANTE	CN	
670		CONSOLINO GIOVANNI BATTISTA	VIA S.MARGHERITA 28	ROBILANTE	CN	
671		COOPERATIVA AGRICOLA ALIMENT SERVICE	C.SO IV NOVEMBRE 29	CUNEO	CN	
672		COOPERATIVA AGRITEC	FRAZ.FORESTO 32/B	CAVALLERMAGGIORE	CN	
673		CORNALÉ SOC.COOP.AGRICOLA	C.SO MARCONI 64	MAGLIANO ALFIERI	CN	
674		CORREGIDOR FAQUITA	VIA ROATTA 12	TORRE MONDOVI'	CN	
675		CORSO SEBASTIANO	VIA UMBERTO I	TORRE MONDOVI'	CN	

pr.	Partita IVA	Ragione sociale	Indirizzo	Comune	prov.	Aziende di prod. e prep.
676		CORTICELLI ANNA MARIA	FR. COSTA 56	PRIERO	CN	
677		COSTA DARIO	BROG. BRICCO 6	PRUNETTO	CN	
678		COSTA INNOCENZO	BORGATA ORAI	PRUNETTO	CN	
679		COTELLA PAOLO	LOC.BICOCCA 8	SAN MICHELE MONDOVI'	CN	
680		CRAVERO GIANCARLO	STRADA CARIGNANO 38	MONCALIERI	CN	
681		CRAVERO ISIDORO	FR.VALLERA SOPRANA 25	CARAGLIO	CN	
682		CRESPO DOMENICA	VIA BELLONI	PAESANA	CN	
683		CRESPO LIVIO	B.TA PERTUS 27	PAESANA	CN	
684		CRESPO ROSANNA	VIA BARGE 86/A	PAESANA	CN	
685		CRISTALLO MAURO	VIA PROVINCIALE 85	ROBURENT	CN	
686		CUCCHIETTI ADOLFO	VIA ROMA 7	MONTEMALE DI CUNEO	CN	
687		CUCCHIETTI BARTOLOMEO	VIA BRACALLA	ROSSANA	CN	
688		CUCCHIETTI BATTISTINA	VIA COLOMBO 6/A	DRONERO	CN	
689		CUNIBERTI FRANCESCO	VIA CURNATE 7	MURAZZANO	CN	
690		CUNIBERTI MARGHERITA	VIA S.GIUSEPPE 11	MONASTERO VASCO	CN	
691		CUNIBERTI PIETRO	VIA CORNATE 7	MURAZZANO	CN	
692		CUSSA CLAUDIO E GIUSEPPE	VIA GIALA 6	BARGE	CN	
693		D'AMICO ANGELA	VIA ROMA 14	MONTEMALE DI CUNEO	CN	
694		D'AMICO NICOLA	VIA MELLANA 26	BOVES	CN	
695		DADO REMIGIO	FR.ALMA 87	FRABOSA SOTTANA	CN	
696		DAGATTI MARIO	VIA AI MONTI 58	ENVIE	CN	
697		DAGATTI NATALE	VIA COLOMBO 1	ENVIE	CN	
698		DAGATTI VITTORINA	VIA BORELLO 2	RIFREDDO	CN	
699		DALMASSO GIOVANNI	VIA SOLEABO' 1	BARGE	CN	
700		DALMASSO ALDO	VIA PIANCAMPO 15	CHIUSA DI PESIO	CN	
701		DALMASSO ANGELA	VIA VITTORIO VENETO 89	ROBILANTE	CN	
702		DALMASSO ANNA MARIA	VIA BORGO SAN DALMASSO 67	CERVASCA	CN	
703		DALMASSO CATERINA	VIA VITTORIO VENETO 129	ROBILANTE	CN	
704		DALMASSO GIOVANNI	STR. COLLETTO RAMONDA 2	ROBILANTE	CN	
705		DALMASSO GIOVANNI BATTISTA	VIA RE BENVENUTO 41	BOVES	CN	
706		DALMASSO LORENZO	VIA TETTO BARAT 3/A	LIMONE PIEMONTE	CN	
707		DALMASSO MARGHERITA	VIA SERRATA 21	ROBILANTE	CN	
708		DALMASSO MARGHERITA	STR.VALLONE FANTINO 15	ROBILANTE	CN	
709		DALMASSO MARIA	STR.VALLON PETTAVINO	ROBILANTE	CN	
710		DALMASSO MARIA	VIA VITT.VENETO 152/B	ROBILANTE	CN	
711		DALMASSO MARIA MADDALENA	VIA BORGATA PONE' 3	ISASCA	CN	
712		DALMASSO MARIA ROSA	VIA COLLETTO FR.RIVOIRA 15	BOVES	CN	
713		DALMASSO MARIA TERESA	VIA TETTO MALIZIA 2/A	ROBILANTE	CN	
714		DALMASSO MARINA	VIA TETTO TANCIA 7/A	PEVERAGNO	CN	
715		DALMASSO MASSIMO PIETRO	VIA TETTO PIULOT 3	ROCCAVIONE	CN	
716		DALMAZZO LIVIO	VIA MULATTIER 1	LISIO	CN	
717		DAMIANO EDOARDO	FR.CAVALIGGI 58	VALGRANA	CN	
718		DAMIANO MARIA ROSA	VIA DEI PRATI 26	BERNEZZO	CN	
719		DAMIANO SILVIA	FRAZ. SARETTO 47	MONTEROSSO GRANA	CN	
720		DANIELE DOMENICA	FR.FONTANELLE VIA SANTUARIO 174	BOVES	CN	
721		DANNA ADRIANO	LOC.COMINI 9	MONASTERO VASCO	CN	
722		DANNA ALDO	VIA MOTETTO 24	RIFREDDO	CN	
723		DANNA PIETRO	B.TA PARIS 10	BROSSASCO	CN	
724		DANNA SEVERINO	VIA MONVISO 60	PAESANA	CN	
725		DANTE LIDIA	VIA S.BERNARDO	MOMBASIGLIO	CN	
726		DANTE LUIGI	VICOLO MONGIA 2	MOMBASIGLIO	CN	
727		DAO MARISA	BORGATA SERRE 9	ELVA	CN	
728		DAO ORMENA COSTANZINA	B.TA FORESTI 282	VILLAR SAN COSTANZO	CN	
729		DAVICO ANNA MARIA	VIA ROSA GAETTA 1	SALICETO	CN	
730		DAZIANO ANTONELLO	FR.DHO 19/A	ROCCAFORTE M.VI'	CN	
731		DAZIANO ANTONIO	FR.SAN BARTOLOMEO 40	CHIUSA DI PESIO	CN	
732		DAZIANO MADDALENA	VIA PROV.LE FR.VIGNA 278	CHIUSA DI PESIO	CN	
733		DE BOTTINI ONORINA	VIA BUSCA 1	DRONERO	CN	
734		DECOSTANZI BARTOLOMEO	VIA PROVINCIALE	MELLE	CN	
735		DECOSTANZI MARIANGELA	BORG. PASCHERO BECETTO 1	SAMPEYRE	CN	
736		DEFILIPPI MARIA CARLA	B.TA TORELLI 7	SALE LANGHE	CN	
737		DEGIOANNI DEO	VIA RUEITA FR.FESTIONA	DEMONTE	CN	
738		DEGIOANNI GLORIA	VIA NAZARIO SAURO 14	VINADIO	CN	
739		DEGIOANNI ISABELLA	VIA CUNEO 13	SAMBUCO	CN	



pr.	Partita IVA	Ragione sociale	Indirizzo	Comune	prov.	Aziende di prod. e prep.
740		DEGIOANNINI REMIGIA	VIA UMBERTO I 10	MONASTEROLO CASOTO	CN	
741		DELBONO ELIANA	FR. MADONNA DELLA NEVE	SALICETO	CN	
742		DELFINO ADRIANA	FRAZ.S.ROCCOVIA DON ASTRE 69	BERNEZZO	CN	
743		DELFINO LOREDANA	VIA CASAZZA 1	LISIO	CN	
744		DELPANO VITTORIO	FRAZ.PRANDI 1	S.BENEDETTO BELBO	CN	
745		DELPADIO FRANCO	VIA ROCCHINI 11	SAN MICHELE MONDOVI'	CN	
746		DELSOGLIO LUIGI	VIA ROMANI 15	PAGNO	CN	
747		DELTUFO BRUNO	VIA AIRALI 11	CISSONE	CN	
748		DEMATTEIS ARMANDO	VIA MOMBACCIO DI ROBELLA 6	SANFRONT	CN	
749		DEMICHILIS PIETRO	VIA BORGATA BARGIA 83	ACCEGLIO	CN	
750		DEMICHILIS ROBERTO	VIA ANNUNZIATA 16	MONDOVI'	CN	
751		DENINA VINCENZO	VIA CAVOUR, 10	VILLANOVA MONDOVI'	CN	
752		DEPETRIS ANGELO	VIA VOMERA 24	MARTINIANA PO	CN	
753		DEPETRIS CAMILLA	VIA CANAVERA 21	BAGNOLO PIEMONTE	CN	
754		DESTRE ANTONIO	VIA BARGE 58	PAESANA	CN	
755		DEVALLE GERMANA	LOC. SOTTO	SOMANO	CN	
756		DHO ANDREA	FR.BONGIOVANNI 21	VILLANOVA M.VI'	CN	
757		DHO GIUSEPPE	FR.BERTINI 4	ROCCAFORTE M.VI'	CN	
758		DINAMO SILVANA	VIA GERBIDI 22	BAGNOLO PIEMONTE	CN	
759		DOSSETTO GIACOMO	SERRO-ALBETTA	SANFRONT	CN	
760		DOVETTA BRUNA GIOVANNA	VIA GILBA BORGATA SARETTO 4	BROSSASCO	CN	
761		DOVETTA MICHELE	VIA MARCONI 13	BROSSASCO	CN	
762		DRAGONE GIUSEPPE	LOC.DRAGONI 1	FRABOSA SOPRANA	CN	
763		DRAGONE SEBASTIANO	VIA ROMA 88	FRABOSA SOPRANA	CN	
764		DRONZO FRANCO	VIA S.PIETRO	CEVA	CN	
765		DURANDO ANTONIETTA	FR. SAN BERNARDO 21	MARSAGLIA	CN	
766		DURBANO ANSELMO	B.TA COMBA 74	MONTEROSSO GRANA	CN	
767		DURBANO GIOVANNI BATTISTA	VIA BORGATA GORIA 93	ROSSANA	CN	
768		DURBANO GIOVANNI BATTISTA	BORGATA CROSASSO 60	MONTEROSSO GRANA	CN	
769		DUTTO ANNA	VIA SANTUARIO 113/A	BOVES	CN	
770		DUTTO ELIANA	VIA BORGO SAN DALMAZZO 69	CERVASCA	CN	
771		DUTTO FEDERICO	VIA PASTURONE FONTANELLE 16	BOVES	CN	
772		DUTTO GIANDOMENICO	FR.COMBE 68	CHIUSAPESIO	CN	
773		DUTTO GIUSEPPE	VIA VINADIO 9	CUNEO	CN	
774		DUTTO IRENE	VIA SANTUARIO 207	BOVES	CN	
775		DUTTO LUCA	TETTO FINITI	BOVES	CN	
776		DUTTO MARIA	FRAZ.FONTANELLE 36	BOVES	CN	
777		DUTTO MARIA CATERINA	VIA SANTUARIO 90	BOVES	CN	
778		EINAUDI MARGHERITA	VIA PICCO CHIOTTI 56	DRONERO	CN	
779		ELIOTROPIO IOLANDA	VIA XXV APRILE 11	BERNEZZO	CN	
780		ELLENA CATERINA	FR. SAN MICHELE VIA BUSSONATE 2	PRAZZO	CN	
781		ELLENA GIANFRANCO	VICOLO DON DURANDO 1	FARIGLIANO	CN	
782		ELLENA GIUSEPPE	BORGATA BIGLIARDI 3	MELLE	CN	
783		ELLENA LIDIA	BORGATA FERRERI 1	PRAZZO	CN	
784		ELLENA MARCELLO	VIA ROMA 22A	MONTEMALE DI CUNEO	CN	
785		ELLENA TONINO	VIA COMUNALE MONDOVI' 7	CHIUSA DI PESIO	CN	
786		ENRICI MARGHERITA	VIA VALLON GRANDE 3	ROCCAVIONE	CN	
787		ENRICI MICHELE	VIA VITTORIO BERSEZIO	CUNEO	CN	
788		ERCOLANO LUCIA	VIA TETTO DEU	BORGO SAN DALMAZZO MONDOVI'	CN	
789		EULA BRUNA	STR.DEI BERTINI 19	MONDOVI'	CN	
790		FABRIANI MICHELINA	VIA PROVINCIALE CEVA	MOMBASIGLIO	CN	
791		FACCIA ANNA MARIA	BORGATA MAGGIORI 21	BERNEZZO	CN	
792		FACELLO LILIANA	REG.PRIONE 11	CEVA	CN	
793		FANTINO GIACOMO	VIA TETTO GIAN DI DIO 1	ROCCAVIONE	CN	
794		FANTINO LETIZIA	VIA VICOLO CASTELLO 17	ROCCAVIONE	CN	
795		FANTINO MICHELANGELO	FRAZ.BRIGNOLA 17	ROCCAVIONE	CN	
796		FANTONE MARGHERITA	VIA ALLEMAGNA 13/A	PAESANA	CN	
797		FAROPPA GIUSEPPE	FRAZ.S.ANNA 26	ROASCIO	CN	
798		FECHINO ENZO	PIAZZA PIANO 4	BATTIFOLLO	CN	
799		FECHINO MARIA CATERINA	VIA MAESTRA 39	BATTIFOLLO	CN	
800		FECHINO PAOLO	VIA SAN BERNOLFO 22/B	MONDOVI'	CN	

pr.	Partita IVA	Ragione sociale	Indirizzo	Comune	prov.	Aziende di prod. e prep.
801		FENOGLIO ANGELO	VIA MOREI CASANUOVA	NIELLA TANARO	CN	
802		FENOGLIO ROBERTO	VIA COMBA 35	BAGNOLO PIEMONTE	CN	
803		FENOGLIO VALTER	VIA STAZIONE 7	MARSAGLIA	CN	
804		FENOLI EMILIO	FR. CHIAPPERA 18	ACCEGLIO	CN	
805		FERRARIS DAVIDE	REG. VILLARCHIOSSO 1/A	GARESSIO	CN	
806		FERRARIS NICOLA	VIA VILLARCHIOSSO 1	GARESSIO	CN	
807		FERRATO ELDA	F.NE SARETTO CROCE 83	PAESANA	CN	
808		FERRATO RENATO STEFANO	SAN BERNRDO	SANFRONT	CN	
809		FERRERI GIACOMO	FRAZIONE GOSI PIANNIGNALE, 173	FRABOSA SOPRANA	CN	
810		FERRERO ANGELO	FRAZ. PIOVANI 13/A	FOSSANO	CN	
811		FERRERO AURELIO	CASC. PRATOBIERDO	PRIERO	CN	
812		FERRERO CARLO	F.NE BEGUDA TETTO SUSSA 193	BORGO SAN DALMAZZO	CN	
813		FERRERO DARIO	VIA BONIFANTI 4	CENTALLO	CN	
814		FERRERO ENZO	VIA FORNACA 4	PERLO	CN	
815		FERRERO GIACOMO	FR. ERASCA 34	PAESANA	CN	
816		FERRERO GIOVANNI	VIA ARPETTA 7	VALDIERI	CN	
817		FERRERO LUGIA	VIA ALMA RESSIA 276	FRABOSA SOTTANA	CN	
818		FERRERO SILVIA	VIA SAN MARCO 14	DEMONTE	CN	
819		FERRERO VALTER	FRAZ.PIATTA SOTTANA 2	MONTEMALE	CN	
820		FERRUA COSTANTINA	VIA PIGNOLLI 49	MONDOVI'	CN	
821		FERRUA LUCIANA	B.TA REBUFFA 43	ROSSANA	CN	
822		FERRUA PIETRO	VIA NASI 3	ROBURENT	CN	
823		FERRUA RENATA	VIA UMBERTO I 105	MOMBASIGLIO	CN	
824		FIANDINO LORENZO	VIA FONTAN 30	DEMONTE	CN	
825		FILHO JEANINE	VIA SANTA CROCE 6	VIGNOLO	CN	
826		FILIPPI DOMENICO	FRAZ.MEZZANIA 38	MONDOVI'	CN	
827		FINA CARLA	VIA VOTTERO 32	BARGE	CN	
828		FINA CLAUDIO	LOC. PASCHIERO 28	CARTIGNANO	CN	
829		FINA GIOVANNI	BORGATA PARA	SAMPEYRE	CN	
830		FINA SIMONE	BORGATA GRAZIANI	SAMPEYRE	CN	
831		FINO ANNA MARIA	B.TA RORE 49	SAMPEYRE	CN	
832		FINO ANTONIO E BERNARDO	BORGATA CARONA	MELLE	CN	
833		FINO ELIO	FRAZIONE SAN MARTINO 52	BUSCA	CN	
834		FINO ROBERTO	VIA NUOVA CASTELLARO 8	MELLE	CN	
835		FINO ROSANNA MARIA	REG.BRAIDA 14	BUSCA	CN	
836		IORE MAURIZIO	FRAZ. CASTELLETTO 50	ROCCASPARVERA	CN	
837		FOLCO ERALDO	VIA RUEITA 9	DEMONTE	CN	
838		FOLCO ROSETTA	FRAZ.PERDIONI B.TA FONTAN 4	DEMONTE	CN	
839		FORGIA CATTERINA	FRAZ. MADONNA DELLE GRAZIE 2/A	ROSSANA	CN	
840		FORMENTO ROMANA	VIA S.BERNARDINO 14	ORMEA	CN	
841		FORNERIS EDOARDO	LOC.RIALPO TORRE 16	DEMONTE	CN	
842		FORNERIS GIOVANNI BATTISTA	VIA RIVETTA 38	BORGO S.DALMAZZO	CN	
843		FORNERIS GIULIANA	VIA PROVINCIALE 2	VALDIERI	CN	
844		FORNERIS MARIA	FRAZ.ANDONNO VIC.DELLO SVOLTO	VALDIERI	CN	
845		FORNERIS MARIA TERESA	VIA CARPENE' 5	MOIOLA	CN	
846		FORNERIS MICHELE	TETTO MARCHISAN SOPRANO	BORGO SAN DALMAZZO	CN	
847		FORNERIS ORESTE	VIA PERONA 1	GAIOLA	CN	
848		FORNIGLIA GIOVANNI	VIA CASALE PAGO' 6	VENASCA	CN	
849		FOSSATI ERNESTO	VIA DEL CUMBAL 6	PIETRAPORZIO	CN	
850		FOSSATI FIORENTINA	S.MAURIZIO 9	ROCCAFORTE M.VI'	CN	
851		FRANCHINO ATTILIO	B.TA BRIS 3	VALGRANA	CN	
852		FRANCO PIERINA	B.TA PONTE 23	SAMPEYRE	CN	
853		FRESIA EMILIA	FR.RIALPO VIA TORRE 3	DEMONTE	CN	
854		FROESE THOMAS VICTOR	VIA GAGIOTTI 9	CRAVANZANA	CN	
855		FRUTTERO FRANCESCA	C.SO UMBERTO I, 77	VILLAFALLETTO	CN	
856		FULCHERI ROMANO	PROV.VAL CORSAGLIA 5	VICOFORTE	CN	
857		FURFARO MARIANGELA	VIA DELLA ROCCA	ENVIE	CN	
858		FUSTA FRANCO	CASALE PICCONE 26	ROSSANA	CN	
859		GABUTTI GRAZIELLA	VIA MONARCA 1	CISSONE	CN	
860		GABUTTI ITALO	VIA MORETTA 1	CISSONE	CN	
861		GAGNA ELSA	VIA GHIRARDE 18A	ROCCAFORTE MONDOVI'	CN	
862		GAIERO GIUSEPPE	VIA ROMA 165	MURAZZANO	CN	
863		GALETTI ANNA MARIA	VIA PASCHERO 43	CARTIGNANO	CN	
864		GALETTI FRANCA	B.TA CHIALVETTA 15	ACCEGLIO	CN	

pr.	Partita IVA	Ragione sociale	Indirizzo	Comune	prov.	Aziende di prod. e prep.
865		GALFRE' CLAUDIA	VIA DANTE 9	PIASCO	CN	
866		GALFRE' GIOVANNI	VIA UMBERTO I, 10	ROBILANTE	CN	
867		GALFRE' RENATO	VIA CAMOREI 32	BORG S.DALMAZZO	CN	
868		GALLEANO GEROLAMO	VIA PRIME 5	MONTALDO MONDOVI'	CN	
869		GALLEANO LUIGI MATTEO	VIA PROVINCIALE 30	MONTALDO MONDOVI'	CN	
870		GALLIAN ANNA MARIA	B.TA TORRETTE 68	CASTELDELFINO	CN	
871		GALLIAN GIACOMINA	BORGATA RIBIERA	BELLINO	CN	
872		GALLIAN GIACOMO MATTEO	BORGATA PRAFOUCHIER 7	BELLINO	CN	
873		GALLIAN GUGLIELMO	BORGATA CELLE 41	BELLINO	CN	
874		GALLIAN MARINA	FRAZ. CHIANALE	PONTECHIANALE	CN	
875		GALLIAN MATTEO	BORGATA CELLE	BELLINO	CN	
876		GALLIAN PIERCARLO	BORGATA RABIOUX	CASTELDELFINO	CN	
877		GALLIANO IDA	B.TA PRAROSSO 19	ROCCABRUNA	CN	
878		GALLIANO ITALO	VIA DEI GALLIANO	SANFRONT	CN	
			MOMBRACCO 70			
879		GALLIANO LIDIA	BORGATA GRANGETTA 1	ROCCABRUNA	CN	
880		GALLIANO MARCO	VIA MARCONI 2	RIFREDDO	CN	
881		GALLIANO MARGHERITA	VIA GARIÈ 2A	ROBURENT	CN	
882		GALLIANO MARIA	BORGATA GARDIOLA 4	ROCCABRUNA	CN	
883		GALLIANO MAURIZIO	VIA NITTARDI 34	VIGNOLO	CN	
884		GALLIANO RAFFAELA	VIA S.AGNESE 12	CARAGLIO	CN	
885		GALLIANO RENATO	FR.MORRA S.GIOVANNI 68	BUSCA	CN	
886		GALLIANO STEFANO	VIA VALLE ELLERO 6	MONDOVI'	CN	
887		GALLO GIUSEPPE	STRADA SEROLE 20	CORTEMILIA	CN	
888		GALLO OLGA	VIA MARTINI 19	VICOFORTE	CN	
889		GALLO VINCENZO	VIA CANDIDO MANDILLI	BAGNASCO	CN	
890		GALLON PIERLUIGI	VIA COLLETO RAMONDA 15	ROBILANTE	CN	
891		GAMBA BRUNO AZ.SAANEN GUTSHOF	BORGATA CORTESE 7	MONTEMALE DI CUNEO	CN	
892		GANDOGLIA FRANCA	FR. CERRERO 31	PRIERO	CN	
893		GANDOLFI ELIO	VIA VALLAURI 36	CHIUSA DI PESIO	CN	
894		GARELLI ALBINO	FR.REMOLINO 251	PAMPARATO	CN	
895		GARELLI ANNA	VIA F.LLI BISCIA 41	VILLANOVA M.VI'	CN	
896		GARELLI ANNA MARIA	VIA PROVINCIALE MONGIA 14	SCAGNELLO	CN	
897		GARELLI BRUNO	LOC.TA' ROCCADILEPRE 14	SALE SAN GIOVANNI	CN	
898		GARELLI GIUSEPPE	VIA VECCHIA CUNEO 3	MONDOVI'	CN	
899		GARELLI MARIA GIOVANNA	VIA ROMA, 55	TORRE MONDOVI'	CN	
900		GARELLI MARIA LUISA	VIA VILLA 112	PAMPARATO	CN	
901		GARINO EMMA	VIA MARCELLO SALERI 7	CERVASCA	CN	
902		GARINO FRANCA	TETTO MERUNE SOTTANO 1/A	ROCCASPARVERA	CN	
903		GARINO MARIA	VIA BOLLERIS 4	ROCCASPARVERA	CN	
904		GARINO PIERO GIUSEPPE	VALGURTA	MELLE	CN	
905		GARINO ROSINA	VIA BORGO SAN DALMAZZO 90	CERVASCA	CN	
906		GARNERI BRUNO	B.TA VILLAR 4	ELVA	CN	
907		GARNERI MARIA ROSA	VIA DEL BORGO 3	PRAZZO	CN	
908		GARNERO AGOSTINA	CASALE MONGE7	VENASCA	CN	
909		GARNERO FULVIO	B.TA GORIA	ELVA	CN	
910		GARNERO GIUSEPPE	BORGATA BORINO	SAMPEYRE	CN	
911		GARNERO LAURA	VIA APRICCO	MELLE	CN	
912		GARNERO NATALINA	BORGATA GORIA	ELVA	CN	
913		GARNERO VILMA	VIA PASCHERO 46	CARTIGNANO	CN	
914		GARNERONE FRANCA	VIA BORGATA GAUTERO 12	ROCCABRUNA	CN	
915		GARRO BRUNO	VIA MAGNALDI 4	ROCCAFORTE	CN	
				MONDOVI'		
916		GARRO DOMENICA	VIA COMBA 27	CERVASCA	CN	
917		GARRO MARGHERITA	FRAZ. SAN ROCCO ROATA PEL.	BERNEZZO	CN	
918		GARRONE UMBERTO	VIA PROV. BARGE	ENVIE	CN	
919		GARVETTO GIULIANA	VIA MONSIGNOR CANOVA 1	GARESSIO	CN	
920		GASCO GERMANO	STRADA S.QUINTINO 48	MONDOVI'	CN	
921		GASTALDI ADRIANA	VIA VILLANIS 13	BERNEZZO	CN	
922		GASTALDI ALBERTO	VIA ROMA 69	TORRE M.VI'	CN	
923		GASTALDI LUCA	VIA GAMBARELLO 32	CHIUSA DI PESIO	CN	
924		GASTALDI LUCIA	REG.GAMBARELLO 7	CHIUSA DI PESIO	CN	
925		GASTONE ANNA	VIA DEL POGGIO 37	VICOFORTE	CN	
926		GATTO ROMANA	VIA DEMONTI 16	MARTINIANA PO	CN	
927		GAUTERO VANDA	VIA MARCHISA 20	DRONERO	CN	
928		GAZZERA GIUSEPPE	VIA DELLA FRAITA 21	SANFRONT	CN	
929		GELSOMINO MARCELLINO	FRAZ. COMBA GAMBASCA 34	SANFRONT	CN	
930		GENRE GABRIELE	PIAN DELLA REGINA 34	CRISSOLO	CN	

pr.	Partita IVA	Ragione sociale	Indirizzo	Comune	prov.	Aziende di prod. e prep.
931		GERARDO LAURA	BORGATA S.VITTORE - S.MICHELE 2	PRAZZO	CN	
932		GERBINO DOMENICO	VIA UMBERTO 25	MONASTEROLO CASOTTO	CN	
933		GERBINO GIACOMO	VIA SAN MICHELE 4	MONASTEROLO CASOTTO	CN	
934		GERBINO MARCO	C.NA COLLA	SAN MICHELE MONDOVI'	CN	
935		GERBINO NATALINA	VIA PROVINCIALE MONGIA 17	MOMBASIGLIO	CN	
936		GERBINO PROMIS GIANNA MARIA	VIA CUNESSA 1	TORRE MONDOVI'	CN	
937		GERBOTTO DOMENICO	S.BARTOLOMEO CABANE 3	CHIUSSA DI PESIO	CN	
938		GERBOTTO GIANLUCA	FR.S.BARTOLOMEO 51/TER	CHIUSSA DI PESIO	CN	
939		GERBOTTO PIER LUCA	FR. VIGNA 40	CHIUSSA DI PESIO	CN	
940		GERBOTTO ROBI	FR.S.BARTOLOMEO VIA PROV.LE	CHIUSSA DI PESIO	CN	
941		GERMANO FIORENZO	VIA FERRERE 24	TREISO	CN	
942		GERMANO FRANCESCO	PIAZZA GUALA 131	TORINO	CN	
943		GERMONE COSTANTINO	B.TA BALLIONI 3	SALE S.GIOVANNI	CN	
944		GERTOSIO CARLO	BORGATA ROI	SAN DAMIANO MACRA	CN	
945		GESO ANTONIO	VIA SAN GRATO 24	VIOLA	CN	
946		GHIBAUDO ALDO	VIA PEVERAGNO 81	BOVES	CN	
947		GHIBAUDO DOMENICA	FR. MADONNA BRUNA 61/A	BORGO SAN DALMAZZO	CN	
948		GHIBAUDO GINO	PIAZZA SAN DALMAZZO 4	ROASCHIA	CN	
949		GHIGO ALCIDE	VIA PASQUERO 15/A	ROCCA DE' BALDI	CN	
950		GHIGO GUGLIELMINA	VIA CESARE BATTISTI 22	PRIOLA	CN	
951		GHIO BRUNO	B.TA FORESTI 297	VILLAR S.COSTANZO	CN	
952		GHIO MARGHERITA	VIA FORESTI 330	VILLAR S.COSTANZO	CN	
953		GHIO MICHELANGELO	BORGATA CHIESA 6	CELLE DI MACRA	CN	
954		GIACCONE FRANCESCO	VIA UMBERTO 1	MOMBASIGLIO	CN	
955		GIACCONE FRANCO DOMENICO	VIA TRIESTE 28	MONASTEROLO CASOTTO	CN	
956		GIACCONE GIUSEPPE	VIA NAZIONALE 45	SAN MICHELE MONDOVI'	CN	
957		GIACCONE LORENZA	VIA PROVINCIALE 144	ROBURENT	CN	
958		GIACCONE LUCA	VIA CANAVERI 6	VICOFORTE	CN	
959		GIACCONE ROMANO	CASALE CARLOT 1	PAMPARATO	CN	
960		GIACOMETTI GERARDO	LOC.CASCINA "I NICOLA"	BOSSOLASCO	CN	
961		GIANELLO MARIA TERESA	LOC.TA' FIANDIN FESSIONA 9	DEMONTE	CN	
962		GIANTI ELDA	VIA ROMA 30	CARTIGNANO	CN	
963		GIANTI MADDALENA	BORGATA CHIABRERI 2	SAN DAMIANO MACRA	CN	
964		GIANTI TERESA	BORGATA COGNO 1	ROCCABRUNA	CN	
965		GIARELLI GEMMA	VIA NAZIONALE 1	AISONE	CN	
966		GIOFFREDO RINALDO	FR.CAVALIGGI 13	VALGRANA	CN	
967		GIOLITTI ANGELO	B.TA MADALA	ROSSANA	CN	
968		GIOLITTI GIOVANNI BATTISTA	VIA RUA' PILONE	ROSSANA	CN	
969		GIOLITTI MARCO	VIA MARCONI 31	ROSSANA	CN	
970		GIORDANA ANGELO	VIA DIETRO COLLETO	ENTRACQUE	CN	
971		GIORDANA SILVANA	VIA S.ANNA 94	BERNEZZO	CN	
972		GIORDANENGO BARBARA	FR.PAVIA 2	VIGNOLO	CN	
973		GIORDANENGO CATERINA	TETTO GIORDANA 3	ROCCAVIONE	CN	
974		GIORDANENGO CLEMENTINA	FRAZ.S.ANNA LOC.BERGIA 24	BERNEZZO	CN	
975		GIORDANENGO DANIELA	TETTO CUSTODE	ROBILANTE	CN	
976		GIORDANENGO DONATO	S.DA TERRA ROSSA 9	ROBILANTE	CN	
977		GIORDANENGO EMILIO	VIA COLLETO 79	BERNEZZO	CN	
978		GIORDANENGO GIOVANNI	VIA STATUTO 10	BOVES	CN	
979		GIORDANENGO GISELLA	VIA COLLETO RAMONDA 5	ROBILANTE	CN	
980		GIORDANENGO LUCIA	STRADA TERRA ROSSA 1	ROBILANTE	CN	
981		GIORDANENGO MARIO	STRADA COLLETO RAMONDA 9	ROBILANTE	CN	
982		GIORDANENGO NICOLAO	VIA TERRA ROSSA 4	ROBILANTE	CN	
983		GIORDANENGO SECONDINA	VIA VITT.VENETO 90	ROBILANTE	CN	
984		GIORDANETTO PATRIZIA	FR. ROVIERA 11	VINADIO	CN	
985		GIORDANETTO SERGIO	VIA ANGELO GIRARDI 1	VINADIO	CN	
986		GIORDANINO FELICE	B.TA ROSSI	BRONDELLO	CN	
987		GIORDANINO MARIO	VIA MORELLI 9	BRONDELLO	CN	
988		GIORDANO ALDO	FR.FONTANELLE V.S.GIOVANNI 43	BOVES	CN	
989		GIORDANO ANNA	VIA TETTO PONZIO 1	ROCCASPARVERA	CN	
990		GIORDANO CARMELINA	VIA SANTUARIO 23	BOVES	CN	

pr.	Partita IVA	Ragione sociale	Indirizzo	Comune	prov.	Aziende di prod. e prep.
991		GIORDANO CATERINA	VIA PIASCO 6/B	VERZUOLO	CN	
992		GIORDANO CELESTINO	VIA S.GIOVANNI-FR.FONTANELLE	BOVES	CN	
993		GIORDANO DANIELE	VIA LONGA 9	PIETRAPORZIO	CN	
994		GIORDANO DOMENICA	VIA PALANCOLA 16	CAVALLERMAGGIORE	CN	
995		GIORDANO ELENA	FRAZ.VALDIBA' 26	DOGLIANI	CN	
996		GIORDANO ELENA	VIA TETTI FRANC 10	BOVES	CN	
997		GIORDANO FRANCO	VIA UMBERTO I, 16	ROBILANTE	CN	
998		GIORDANO GIOVANNI	FR. PERDIONI GENA 6	DEMONTE	CN	
999		GIORDANO GIUSEPPINA	VIA CIRINOT 11	ROBILANTE	CN	
1.000		GIORDANO LUCIA	VIA MONTE CERVINO 20	BORGO S.DALMAZZO	CN	
1.001		GIORDANO LUCIA ANNA	VIA UMBERTO I, 105	VERNANTE	CN	
1.002		GIORDANO LUCIANA	STRADA VALLONE AGNELLI 5	ROBILANTE	CN	
1.003		GIORDANO MARGHERITA	STRADA VALLONE PETTAVINO 4	ROBILANTE	CN	
1.004		GIORDANO MARIA ASSUNTA	VIA BERSANO 1	MONTEMALE DI CUNEO	CN	
1.005		GIORDANO MARIA GRAZIA	VIA MELLANA 41	BOVES	CN	
1.006		GIORDANO MARIA TERESA	STRADA MONTASSO 7	ROBILANTE	CN	
1.007		GIORDANO MICHELE	S.DA TERRA ROSSA 6	ROBILANTE	CN	
1.008		GIORDANO NEVINA	VIA SANTUARIO 150	BOVES	CN	
1.009		GIORDANO ROBERTO	FR. MOLINO DELLA VALLE 25	ROSSANA	CN	
1.010		GIORDANO ROBERTO	FR.S.R.CAST.VIA DEL MULINO 93	CUNEO	CN	
1.011		GIORDANO ROSA	VIA VALLON MISSIONARI 20	ROBILANTE	CN	
1.012		GIORDANO SILVIO	FRAZ. ROVIERA 33	VINADIO	CN	
1.013		GIORDANO VILMA	VIA MALANDRE' 18/A	ROBILANTE	CN	
1.014		GIORGIS SILVANA	VIA REGINA MARGHERITA 101	BERNEZZO	CN	
1.015		GIORSETTI GIACOMO	B.TA GIORSETTI 7	ROCCABRUNA	CN	
1.016		GIRAUDI FRANCESCA	VIA PROVINC. SAN BARTOLOMEO 14/B	CHIUSSA DI PESIO	CN	
1.017		GIRAUDI GIOVANNI MARIA	B.TA RUMIANO 29	CHIUSSA DI PESIO	CN	
1.018		GIRAUDI GIUSEPPE	VIA OSPEDALE 6	CHIUSSA PESIO	CN	
1.019		GIRAUDI LUCIA	BORGATA RUMIANO 5	CHIUSSA DI PESIO	CN	
1.020		GIRAUDI LUCIANO	FR.COMBE TETTO ANIA 38/BIS	CHIUSSA PESIO	CN	
1.021		GIRAUDI MARIO	BORGATA RUMIANO 21	CHIUSSA DI PESIO	CN	
1.022		GIRAUDO ADRIANO	STRADA MANTA 8	LAGNASCO	CN	*
1.023		GIRAUDO AGOSTINO	CORSO NIZZA 75	BORGO SAN DALMAZZO	CN	
1.024		GIRAUDO ALESSIO	VIA PRINCIPE UMBERTO 47	VALDIERI	CN	
1.025		GIRAUDO ANDREA	C.SO DANTE LIVIO BIANCO 43	VALDIERI	CN	
1.026		GIRAUDO ANTONIO	VIA MONTE SABEN 13	BORGO S.DALMAZZO	CN	
1.027		GIRAUDO BARTOLOMEO	C.SO MAZZINI 89	BORGO S.DALMAZZO	CN	
1.028		GIRAUDO BARTOLOMEO	VIA AMBOVO 12	BORGO S.DALMAZZO	CN	
1.029		GIRAUDO BENVENUTA	BORG. BODRERO 6	ROSSANA	CN	
1.030		GIRAUDO GIUSEPPE	FR.S.CHIAFFREDO VIA FERRERA 9	BUSCA	CN	
1.031		GIRAUDO LUCIANA	TETTO MIOLA	BORGO SAN DALMAZZO	CN	
1.032		GIRAUDO MARIA	VIA A.BERARDO	ROSSANA	CN	
1.033		GIRAUDO MARISA	VIA VALDRAME 12/G	BERNEZZO	CN	
1.034		GIRAUDO MIRELLA	VIA MAESTRA 13	AISONE	CN	
1.035		GIRAUDO RENATO	VIA TETTO PIANO 14	ROCCAVIONE	CN	
1.036		GIRAUDO RENZO	VIA ROMA 45	AISONE	CN	
1.037		GIRAUDO STEFANO	VIA NAZIONALE 15	ROCCASPARVERA	CN	
1.038		GIRIBALDI VIRGINIO	REG.VALENTINI 5	CASTELLETTO UZZONE	CN	
1.039		GIRODENGIO ALBERTINO	VIA SAPE' FRAZ.CHIAPUE	VALLORiate	CN	
1.040		GIRODENGIO GUIDO	FR.MAIGRE 1	MOIOLA	CN	
1.041		GIRODENGIO ONORINA	VIA CHIAPUE GIORDANO 15	VALLORiate	CN	
1.042		GIRODENGIO SILVANA	VIA STEFANO VIALE 34	ROCCASPARVERA	CN	
1.043		GIUDICE MARIA	FR. GOLETTA 1	VINADIO	CN	
1.044		GIUDICE MIRANDA	FR. GOLETTA 25	VINADIO	CN	
1.045		GIULIANO FLAVIO	FR.RONCAIA 61	BOVES	CN	
1.046		GIUSIANO ALFREDO	CASALE SAN BERNARDO 8	FRASSINO	CN	
1.047		GIUSIANO CATERINA	VIA PROVINCIALE 17	MELLE	CN	
1.048		GIUSIANO DANIELA	VIA MEYRA BORBONE 1	VENASCA	CN	
1.049		GIUSIANO DOMENICO	B.TA CHIABRANDI 1	BROSSASCO	CN	
1.050		GIUSIANO GIOVANNI SDF	BORGATA CENTRALE 10	FRASSINO	CN	
1.051		GIUSTA EGIDIO	VIA GIUSEPPE SACHERI 21	PIANFEI	CN	
1.052		GIUSTA ELIO	FR.GIUSTE 54	MONTALDO MONDOVI'	CN	



pr.	Partita IVA	Ragione sociale	Indirizzo	Comune	prov.	Aziende di prod. e prep.
1.053		GIUSTA GIOVANNI ANDREA	FR.DEVIGLIA 105	MONTALDO MONDOVI'	CN	
1.054		GOLA PIETRO	FR. FIOLEA	CHIUSA DI PESIO	CN	
1.055		GOLA ANNA MARIA	VIA GAMBARELLO	CHIUSA PESIO	CN	
1.056		GOLA CESARE	VIA FONTANATTA CAVANERO 24	CHIUSA PESIO	CN	
1.057		GOLETTO CELESTINO	VIA TETTO CIAPIN 1	ROCCASPARVERA	CN	
1.058		GOLETTO ELSA	VIA S. ANNA LOC. BISCARA 131	BERNEZZO	CN	
1.059		GOLETTO MIRELLA	VIA S. ANNA LOC. GARINO 117	BERNEZZO	CN	
1.060		GOLETTO RITA	VIA S.ANNA LOC.PILUNCIAN 126	BERNEZZO	CN	
1.061		GONDOLO TERESA	VIA BARALE 38	GAIOLA	CN	
1.062		GONELLA ENRICO	VIA MARTINI 38	VIOLA	CN	
1.063		GONELLA GIOVANNI BATTISTA E MARIO	VIA CAPOLUNGO 19	IGLIANO	CN	
1.064		GONELLA LIVIA	VIA PALLAREA 37/A	VIOLA	CN	
1.065		GOUBERT CATHERIN	VIA STEVAGNI 4	CASTELNUOVO DI CEVA	CN	
1.066		GRAFITE DINA	VIA STEVAGNI 4	CASTELNUOVO DI CEVA	CN	
1.067		GRAZIANO ALDA	VIA CAPPELLA NUOVA 9	PAESANA	CN	
1.068		GRISERI ANGELA	VIA ROMA 18	FRABOSA SOPRANA	CN	
1.069		GRISERI CARLO	VIA PASCOMONTI 39	MONDOVI'	CN	
1.070		GRISERI CATERINA ANGELA	LOC.FORNERI 21	FRABOSA SOPRANA	CN	
1.071		GRISERI DOMENICA	VIA FORNERI 13	FRABOSA SOPRANA	CN	
1.072		GRISERI GABRIELE	LOC.BARACCA SOPRANA 154	MONASTERO VASCO	CN	
1.073		GRISERI GIOVANNI PIETRO	FR.FORNERI 179	FRABOSA SOPRANA	CN	
1.074		GRISERI GIUSEPPE	VIA BARACCA 3	MONASTERO VASCO	CN	
1.075		GRISERI PIER LUIGI	STR.RIFREDDO 40	MONDOVI'	CN	
1.076		GRISERI PIER MICHELE	VIA FORNERI 4	FRABOSA SOPRANA	CN	
1.077		GRISERI PIETRO	FR.MONDAGNOLA 23	FRABOSA SOPRANA	CN	
1.078		GRISERI PIETRO GIORGIO	FRAZ. SAN MARTINO LOC. TORRETTA, 4	FRABOSA SOPRANA	CN	
1.079		GRISERI ROBERTO	VIA ALMA RESSIA 271	FRABOSA SOTTANA	CN	
1.080		GROSSO GIACOMO	VIA DON BLUA 6	ENTRACQUE	CN	
1.081		GUGNINO TOMASO	VIA MIGLIA 60	BOVES	CN	
1.082		IERANO' CATERINA	LOC.VILLERO 83	MONTALDO MONDOVI'	CN	
1.083		IMALPI DI BERTOLDI VALENTINO E C.	REGIONE SAN MARCO	DEMONTE	CN	
1.084		IMBERTI ZACCARIA	LOC BRUK	MONASTEROLO DI VASCO	CN	
1.085		INFOSI ANTONIO	VIA BELLONI 13	PAESANA	CN	
1.086		INGARAMO COSTANZO E FIGLIO GIULIO	CASE SPARSE 59	MURELLO	CN	
1.087		ISAIA ADELIO	B.TA SALA 2	ROCCABRUNA	CN	
1.088		ISAIA ARNALDO	S. SEBASTIANO	ROSSANA	CN	
1.089		ISAIA GIUSEPPE	VIA BORGATA MONGE 5	VENASCA	CN	
1.090		ISAIA LUCIA	VIA DELLA BATTAGLIA 253	CUNEO	CN	
1.091		ISAIA RENATO	VIALE SARREA 38	DRONERO	CN	
1.092		ISAIA VINCENZO	VIA MAZZINI 79/A	ROSSANA	CN	
1.093		ISOARDI ELSA	VIA MATTEOTTI 4	CASTELMAGNO	CN	
1.094		ISOARDI PIERANGELA	VIA MATTEOTTI 1/BIS	CASTELMAGNO	CN	
1.095		JOMINI ANDRE' GASTON	LOC. PEROSA VANET 1	DEMONTE	CN	
1.096		KERDSIM KAMMIKA	VIA 11 FEBBRAIO 7	GAIOLA	CN	
1.097		LA COLLINA DEGLI SCOIATTOLI DI DANTE C.G.	DIETRO LANGHE 12	CRAVANZANA	CN	
1.098		LACOPO LAURA	B.TA GORIA SUPERIORE	ELVA	CN	
1.099		LACQUANITI CATENA	VIA PROVINCIALE 12	RIFREDDO	CN	
1.100		LAMBERTI LUCIANA	VIA MULETTI 17	VERZUOLO	CN	
1.101		LANDO LORENZA	VIA RIPOLI 80	DRONERO	CN	
1.102		LANZA CARLO	FR.CAMPOVECCHIO 2	FRABOSA SOPRANA	CN	
1.103		LANZA GERMANO	FR.CAMPOVECCHIO 5	FRABOSA SOPRANA	CN	
1.104		LANZA GIANCARLO	VIA LANZA SERRA 24	FRABOSA SOPRANA	CN	
1.105		LANZA LUIGI	FR.LANZA SERRA 40	FRABOSA SOPRANA	CN	
1.106		LANZA MARIA MADDALENA	VIA ROBE' GIUSTA 6	MONDOVI'	CN	
1.107		LANZA PIERINA	VIA FORNERI, 22	FRABOSA SOPRANA	CN	
1.108		LANZA ROCCO	VIA LANZA SERRA 39	FRABOSA SOPRANA	CN	
1.109		LANZA ROSALIA	BORGATA VERNETTI 13	MARMORA	CN	
1.110		LANZA TIZIANA	VIA MARTINI 9	VICOFORTE	CN	
1.111		LAUGERO ALFREDO	VIA BORRA 2	VINADIO	CN	
1.112		LAUGERO MATTEO	BORGATA PALENT	MACRA	CN	
1.113		LAVORO VERDE SOC.COOP.A RESP.LIMITATA	VIA MADONNA 20	LEQUIO BERRIA	CN	
1.114		LEANDRO CATERINA	FR. CIOCCONOT 9	MONTALDO MONDOVI'	CN	

pr.	Partita IVA	Ragione sociale	Indirizzo	Comune	prov.	Aziende di prod. e prep.
1.115		LERDA ANGELA	VIA PANIALE 21	CARAGLIO	CN	
1.116		LERDA MARGHERITA	VIA ALPI 92	ROCCAFORTE	CN	
1.117		LEVET BRUNO ANTONIO	PLEYNE BELLINO	BELLINO	CN	
1.118		LICO ANGELA	BORGATA CASTELLO 13	ROCCABRUNA	CN	
1.119		LIONE PAOLA	VIA DEI CASTAGNETI 5	SCAGNELLO	CN	
1.120		LIPRANDI ANGELO	VIA GIACOLLOTTI 45	MONTALDO MONDOVI'	CN	
1.121		LOMBARDO GIOVANNI	VIA RIPOLI 49	DRONERO	CN	
1.122		LOMBARDO LUIGI	LOC.LUCIAN 1	MOMBASIGLIO	CN	
1.123		LORENZATI ELIDE	VIA CARLE COSTANZO	BARGE	CN	
1.124		LOVERA FRANCO	FR CERVIGNASCO 12	SALUZZO	CN	
1.125		LOVERA GIUSEPPE	FRAZ.S.LORENZO 20	VALDIERI	CN	
1.126		LOVERA IVANA	TETTO AVVOCATO S.ANTONIO	BORGO SAN DALMAZZO	CN	
1.127		LOVERA MARCO	CASCINA COLOMBANO 19	CUNEO	CN	
1.128		LOVERA ROMANA	VIA PROVINCIALE 13	ROCCAVIONE	CN	
1.129		LUCHESI PIETRO	VIA DUCCIO GALIMBERTI 9	ROCCASPARVERA	CN	
1.130		LUCIANO ANNE DOMENIQUE PIERRETT	VIA MONTE TAMONE 8	BERNEZZO	CN	
1.131		LUCIANO ANTONIO GIOVANNI	BAITA DANIEL 35	MONTEROSSO GRANA	CN	
1.132		LUCIANO ENRICO	VIA GARIBALDI	LESEGNIO	CN	
1.133		LUCIANO GIOVANNI	VIA CUNEO 20	BERNEZZO	CN	
1.134		LUCIANO GRAZIELLA	VILLA S.PIETRO 4	MONTEROSSO GRANA	CN	
1.135		LUCIANO ROMANA MARIA	VIA S. GIACOMO 75	BERNEZZO	CN	
1.136		LUCIANO ROSA ANNA	VIA PASCHERO SOTTANO 5	CHIUSA DI PESIO	CN	
1.137		LUZZO SILVANA	VIA GARBENNA 58	BAGNASCO	CN	
1.138		MACARIO ORESTE	STRADA VALLON MISSIONARI 2/A	ROBILANTE	CN	
1.139		MACARIO RITA	VIA VALDRANE 20	BERNEZZO	CN	
1.140		MACARIO TERESINA	P.ZZA MARCONI 17	ROBILANTE	CN	
1.141		MADALA REMO	F.NE LEMMA	ROSSANA	CN	
1.142		MAERO GIUSEPPINO	VIA ROSSI 3	BRONDELLO	CN	
1.143		MAERO PAOLO GIUSEPPE	VIA MEIRA BIANCA 13	MARTINIANA PO	CN	
1.144		MAESTRO ANNA MARIA	VIA COSTA	LISIO	CN	
1.145		MAESTRO ELENA	VIA UMBERTO I 59	MOMBASIGLIO	CN	
1.146		MAESTRO ESTERINA	VIA SAN GIORGIO 40	VIOLA	CN	
1.147		MAESTRO REMIGIO	VIA A. BRACCO	LISIO	CN	
1.148		MAESTRO ROBERTO	VIA ALDO BRACCO 18	LISIO	CN	
1.149		MAGGIONI LAURA	FR. MOLLERE 37	CEVA	CN	
1.150		MAGNETTO ALLIETTA RUGGERO ANGELO	FR.FESTIONA 25	DEMONTE	CN	
1.151		MAGNETTO MARIA	FR.FESTIONA VIA RUEITA 4	DEMONTE	CN	
1.152		MAIRONE ARMANDA	VIA DURANDETTI	SANFRONT	CN	
1.153		MALLEN TERESA	P.ZZA MARCONI 6	VALGRANA	CN	
1.154		MANA ANTONIO	VIA MASSAO 14	MONASTEROLO DI SAVIGLIANO	CN	
1.155		MANASSERO VALENTINO	FR VIGNA BTA FIOLEA 80	CHIUSA DI PESIO	CN	
1.156		MANDRILE FRANCESCA	VIA CARAGLIO 1	VIGNOLO	CN	
1.157		MANDRILE PIA	VIA FOSSANO 21	VILLAFALLETTO	CN	
1.158		MANERA MARGHERITA	VIA PROVINCIALE 15	MONTALDO MONDOVI'	CN	
1.159		MANFREDI CARLO	FR. S. AGOSTINO	MARSAGLIA	CN	
1.160		MANFREDI GIUSEPPE	FRAZIONE SANT'ANTONIO 4	MARSAGLIA	CN	
1.161		MANZO DOMENICO	VIA VALLE PO	REVELLO	CN	
1.162		MARC MARGHERITA	BORGATA CELLE	BELLINO	CN	
1.163		MARCHETTI DOMENICO	VIA ANTICA TORINO 18	SALUZZO	CN	
1.164		MARCHETTI GIACOMO	VIA SANTA LUCIA	GAMBASCA	CN	
1.165		MARCHETTI GIACOMO	VIA BORGO PONTE MACRA 19	ACCEGLIO	CN	
1.166		MARCHETTI GIOVANNI	VIA BORGATA PRATOLUOGO 3	VENASCA	CN	
1.167		MARCHETTI GIUSEPPINA	VIA CAPOLUOGO 46	ISASCA	CN	
1.168		MARCHISIO ANNA MARIA	STRADA VIARASCIO 38	CORTEMILIA	CN	
1.169		MARCIALIS ANGELO	VIA PROVINCIALE 24/A	MONTALDO M.VI'	CN	
1.170		MARENCO ROBERTO	VIA CASAZZA 20	LISIO	CN	
1.171		MARGARIA FRANCA	BORGATA RINAUDO 1	ROCCABRUNA	CN	
1.172		MARGARIA LUCIA	VIA PIAN CROESIO 49	PAESANA	CN	
1.173		MARGARIA MIRELLA	VIA B.ANGELO 17	DRONERO	CN	
1.174		MARGARIA PIERO	VIA RIPOIRA 54	BARGE	CN	
1.175		MARINO FABRIZIO	VIA BEDALE 7	DRONERO	CN	
1.176		MARINO MARIA LUCIA	FRAZ.TETTI VIA RUATA 4	DRONERO	CN	
1.177		MAROSSERO GIOVANNI	VIA S.CHIAFFREDO GAMBASCA	SANFRONT	CN	
1.178		MARRAPODI AGATA	VIA BERSANI 12	MONTALDO MONDOVI'	CN	
1.179		MARRO ADELINA	VIA RANZONE 10	CERVASCA	CN	
1.180		MARRO GIOVANNA	VIA ARANZONE 11	CERVASCA	CN	
1.181		MARRO MARIA	VIA BORGO SAN DALMAZZO 31	CERVASCA	CN	

pr.	Partita IVA	Ragione sociale	Indirizzo	Comune	prov.	Aziende di prod. e prep.
1.182		MARSIGLIANI LUCA	LOC. RIALTO MUNATERA 3	DEMONTE	CN	
1.183		MARTIN ANDREA	BORGATA CHIAZALE	BELLINO	CN	
1.184		MARTIN BEATRICE	BORGATA CAIRE 9	SAMPEYRE	CN	
1.185		MARTINENGO SEBASTIANO	VIA TRIESTE 24	SANFRONT	CN	
1.186		MARTINETTO MARIA	BORGATA GIORSETTI 12	ROCCABRUNA	CN	
1.187		MARTINI ASSUNTA	VIA TETTO BALME 9	ROBILANTE	CN	
1.188		MARTINI CECILIA	LOC.LANZA SERRA 24	FRABOSA SOPRANA	CN	
1.189		MARTINI ELENA ANNA CATERINA	VIA CUNEO 34/D	VIGNOLO	CN	
1.190		MARTINI LUIGI	BORGATA GRANGIA 9	CELLE DI MACRA	CN	
1.191		MARTINI MICHELE	VIA ROMA 11	BOVES	CN	
1.192		MARTINI SAURO	VIA SANTUARIO 55	BOVES	CN	
1.193		MARTINIS COSTANZA	BORGATA MADONNA 1	BROSSASCO	CN	
1.194		MARTINO CATERINA	BORGATA DRAGONIERE	SAMPEYRE	CN	
1.195		MARTINO CATERINA ANGELA	BORGATA FIANDRINI 13/B	SAMPEYRE	CN	
1.196		MARTINO DOMENICO	VIA PRA 10	SANFRONT	CN	
1.197		MARTINO EDOARDO	VIA MUNICA	SANFRONT	CN	
1.198		MARTINO ENRICA	LOC.GIUSEPPE OTINAS 47	MONTALDO MONDOVI'	CN	
1.199		MARTINO FRANCO	VIA S. CHIAFFREDO 2	SANFRONT	CN	
1.200		MARTINO GIANFRANCO	BORGATA GRAZIANI 8	SAMPEYRE	CN	
1.201		MARTINO GIOVANNI	VIA PROVINCIALE PIASCO 41	VENASCA	CN	
1.202		MARTINO GIOVANNI	B.TA BUSSONATE	PRAZZO	CN	
1.203		MARTINO MARIA RITA	VIA DELLA FRAITA	SANFRONT	CN	
1.204		MASANTE MARIA	VIA SAN GIOVANNI 14	VICOFORTE	CN	
1.205		MASCARELLO ANNA	B.TA PIANEZZO 102	DOGLIANI	CN	
1.206		MASSA ONORINO	VIA TETTO CHERRO 16	ROCCAVIONE	CN	
1.207		MASSA TERESA	B.TA BARACCO 10	ROCCAFORTE M.VI'	CN	
1.208		MASSERA SERGIO	VIA CANTONE DEL VILLARO 6/2	PERLO	CN	
1.209		MASSIMINO ALDO	VIA OTTERIA C.NA BAVA	BRIAGLIA	CN	
1.210		MASSIMINO INES CATERINA	FRAZ. OIA	RACCONIGI	CN	
1.211		MASSOLO GUIDO	VIA OSPEDALIERI 3	DEMONTE	CN	
1.212		MASSONE PIERA	FR. CASARIO 17	PRIOLA	CN	
1.213		MATTALIA GIOVANNI SPIRITO	VIA PASCHERO 10	CELLE DI MACRA	CN	
1.214		MATTALIA MARIANGELA	BORGATA MEIRA 4	ELVA	CN	
1.215		MATTEI DELIA	VIA S.MARTINO 27/A	GENOVA	CN	
1.216		MATTEI GIUSEPPINA	VIA RIVIERA 6	VIOLA	CN	
1.217		MATTIO IVANA	VIA VALDRAME 4	BERNEZZO	CN	
1.218		MATTIO LIDIA	VIA SOPRANA 3	VALDIERI	CN	
1.219		MATTIO PIETRO	LOCALITA' COLLETTA	PAESANA	CN	
1.220		MATTONE FIORELLA	TETTO BALLOTTE 3	ROCCASPARVERA	CN	
1.221		MAURO ALESSANDRO	VIA PASCHERO DI MEZZO 5	CHIUSAPESIO	CN	
1.222		MAZZA ANNA	B.TA VALLE 20	MOMBARCARO	CN	
1.223		MAZZA FERNANDA	VIA GARELLI 1	SCAGNELLO	CN	
1.224		MAZZUCCO LUIGI	FR. PERLETTA 7	PERLO	CN	
1.225		MAZZUCCO MARISA	VIA FORNACA 58	PERLO	CN	
1.226		MELCHIO ANGELO	VIA FEDIO SAN PONZIO 2	DEMONTE	CN	
1.227		MELIFIORI MARILENA	BORGATA PRATOLUOGO 5	VENASCA	CN	
1.228		MELLA GIUSEPPINA	VIA LAUTRO 26	LISIO	CN	
1.229		MELLANO MARIA	VIA BORELLA 24	BOVES	CN	
1.230		MELLANO SUSANNA	VIA VIGNE 20	BERNEZZO	CN	
1.231		MELLINO GIACOMO	P.ZZA REGINA MARGHERITA 22	ROBILANTE	CN	
1.232		MELLINO GIUSEPPE	VIA DON LUIGI GASCO 64	TORRE M.VI'	CN	
1.233		MENARDO MARISA ANNA	VIA VALDRAME 14/A	BERNEZZO	CN	
1.234		MERANA MARIANGELA	VIA PERDIONI 4	DEMONTE	CN	
1.235		MERIGGIO GIANCARLO	VIA LORENZO BRUNO 103	MURAZZANO	CN	
1.236		MICHELIS ANNA	VIA BORGO FRERE 5	ACCEGLIO	CN	
1.237		MICHELIS BRUNA	VIA VILLARO 51	ORMEA	CN	
1.238		MICHELIS FRANCESCA	VIA PROV.LE 23	VERZUOLO	CN	
1.239		MICHELIS LORENA MARIA	BORGATA SOTTO LA ROCCA 8	PRUNETTO	CN	
1.240		MICHELIS LUCA	BORGATA CHIAPELLINO 10	VALMALA	CN	
1.241		MICHELOTTI FRANCESCO	FR.POGGI SANTO SPIRITO 48	CEVA	CN	
1.242		MICHELOTTI SERGIO	FRAZ.POGGI SANTO SPIRITO 55	MONDOVI'	CN	
1.243		MIGLIORE GIUSEPPE	VIA CIAN 12	CERVASCA	CN	
1.244		MILETO ROSA	VIA ROA' PIANA GARAVETTO 2	MONASTERO VASCO	CN	
1.245		MIRANDA CONSOLATA	VIA D.GALIMBERTI 10/B	ROCCASPARVERA	CN	
1.246		MIRETTI FERNANDO	REG. BRAIDE	SANFRONT	CN	
1.247		MIRETTI GIUSTINO	FRAZ. SERRO	SANFRONT	CN	
1.248		MIRETTI SILVIO	DEMARIA	SANFRONT	CN	
1.249		MISSENTI SANTINO	FRAZ.CHIABRERA 15	CARTIGNANO	CN	
1.250		MITO GIOVANNA	VIA TORINO 1/A	SCAGNELLO	CN	
1.251		MOLETTA CATERINA	VIA TETTO CRESSI 5	ROCCAVIONE	CN	

pr.	Partita IVA	Ragione sociale	Indirizzo	Comune	prov.	Aziende di prod. e prep.
1.252		MOLINENGO ANNA MARIA	VIA PEDONA 8	BORGIO S.DALMAZZO	CN	
1.253		MOLINENGO RITA	B.TA MEINERI 72	BERNEZZO	CN	
1.254		MOLINO FRANCA	VIA DON BOSCO 11	MONTA'	CN	
1.255		MOMARELLI MIREILLE	CASE SPARSE	CEVA	CN	
1.256		MONACO IOLANDA	FRAZ.BRAIDA 10	GAIOIA	CN	
1.257		MONACO ROSELLINA	VIA ROCCA BIANCA 5	DEMONTE	CN	
1.258		MONCHIERO WALTER	BORGATA RADICE 19	FRASSINO	CN	
1.259		MONGE BLUA GIUSEPPINA	VIA 4 NOVEMBRE 25	VENASCA	CN	
1.260		MONGE COLLINO PAOLO	VIA PAREYSON 16	PIASCO	CN	
1.261		MONGE FRANCO	VIA LEMMA 99/B	ROSSANA	CN	
1.262		MONGE MODESTO	VIA REBUFFA 95	ROSSANA	CN	
1.263		MONGE ROCCAGLIA SECONDINA	VIA GIOLITTI 52	PIASCO	CN	
1.264		MONGE ROFFARELLO CATERINA	VIA ARSANTO 8	VENASCA	CN	
1.265		MONTENERO AGOSTINA	VIA CANTONE 77	MONTALDO DI MONDOVI'	CN	
1.266		MONTEVALESTRA S.S.	C.SO IV NOVEMBRE 29	CUNEO	CN	
1.267		MORA ALBERTO	LOC.TA' LUA	MONASTERO DI VASCO	CN	
1.268		MORELLO MARGHERITA	FR. S. MICHELE B.TA RAINA 10	PRAZZO	CN	
1.269		MULATERO GIOCONDO	VIA MADONNA D'ORIENTE	SANFRONT	CN	
1.270		MURATORE SERGIO	VIA ALDO MORO 40	SCAGNELLO	CN	*
1.271		MUSIZZANO PIERLUIGI	VIA DON LUIGI GASCO 58	TORRE MONDOVI'	CN	
1.272		MUSSO FRANCESCO	VIA SAN BARTOLOMEO 204	CHIUSA DI PESIO	CN	
1.273		MUSSO GABRIELLA	VIA GRATTERIA 143	MONDOVI'	CN	
1.274		MUSSO GIOVANNI	VIA ALPI 7	BERNEZZO	CN	
1.275		MUSSO GIOVANNI	VIA VILLANIS 150	BERNEZZO	CN	
1.276		MUSSO SILVANA	FR.S.MARTINO LOC.TORRETTA 6	FRABOSA SOPRANA	CN	
1.277		NAPOLI GIUSEPPE	VIA CASOTTO 67	SAN MICHELE MONDOVI'	CN	
1.278		NASI ANGELO	VIA SOLOMBRA 12	MARTINIANA PO	CN	
1.279		NASI ENRICO	FRAZ. SERRA CATTINI, 74	PAMPARATO	CN	
1.280		NASI ILARIO	FR. VALCASOTTO-VIA GHIRARDI 100	PAMPARATO	CN	
1.281		NASI ORESTE	VIA DEI CANAVERI 9	VICOFORTE MONDOVI'	CN	
1.282		NASI PIERCESARE	VIA BRICCO 7	VIOLA	CN	
1.283		NASI SEVERINO	LOC.NASI 6	ROBURENT	CN	
1.284		NASI VANNI	VIA PICAT 12/A	GAMBASCA	CN	
1.285		NASO FRANCA	VIA ALDO MORO 2	SCAGNELLO	CN	
1.286		NAZARIO ALIDA	VIA SALUZZO 17	VERZUOLO	CN	
1.287		NEGRETTO MARIA	VIA SANTUARIO 5	VIOLA	CN	
1.288		NEGRETTO ROSANNA	VIA MARTINI 38	VIOLA	CN	
1.289		NELLO GIACOMO	BORGATA PASCHERO	SAMPEYRE	CN	
1.290		NICOLINO IRMA MARIA	FRAZ. ROBELLA VIA DEI VIANO 12	SANFRONT	CN	
1.291		NICOLO' IMMACOLATA	VIA PRETTA	SANFRONT	CN	
1.292		NICOLO' VINCENZA	VIA PRAETTA 12	SANFRONT	CN	
1.293		NIELLO MARIA BRUNA	VIA TORELLO 14	CASTELNUOVO DI CEVA	CN	
1.294		NOVELLI MAURIZIO	STR.S.BIAGIO 13	MONDOVI'	CN	
1.295		NOVELLO ANGELO	LOC.BUNIC FORNERI 1	FRABOSA SOPRANA	CN	
1.296		OBERTINO GIOVANNI BATTISTA	VIA ROA' MARENCA 20	MONTALDO M.VI'	CN	
1.297		OBERTINO LUCIA	PIANO 46	MONTALDO M.VI'	CN	
1.298		OCCELLI BRUNETTA	FR.CASTELLETTO 15	ROCCASPARVERA	CN	
1.299		OCCELLI CHIAFFREDO	VIA OLTRESTURA OSPEDALIERI 12	DEMONTE	CN	
1.300		OCCELLI GIORGIO	LOC.OLTRESTURA	DEMONTE	CN	
1.301		OCCELLI GIUSEPPE	VIA BISALTA 4	BORGIO S.DALMAZZO	CN	
1.302		OCCELLI OLGA	VIA STEFANO VIALE 20	ROCCASPARVERA	CN	
1.303		OCCELLI PIERA GIUSEPPINA	VIA CUNEO 50	VIGNOLO	CN	
1.304		OCCELLI ROMANA	VIA PROVINCIALE	ROCCASPARVERA	CN	
1.305		OCCELLI TERESINA	FRAZ.CASTELLETTO 15	ROCCASPARVERA	CN	
1.306		OCCHETTO ROBERTO	VIA L. BARALE 139	ROCCAVIONE	CN	
1.307		OCCHI LUISA	FRAZ.CASTELROTTO 41/A	GUARENE	CN	
1.308		ODASSO ANNA MARIA	VIA MONVISO 12	VIOLA	CN	
1.309		ODASSO PAOLA BIANCA	VIA SANT'ELENA 1	TORRE MONDOVI'	CN	
1.310		ODDA EGLE	TETTI CASOTTO 13	S.MICHELE M.VI'	CN	
1.311		ODELLO ANNA MARIA	VIA CAMPI 101	GARESSIO	CN	
			FR.AREA S.GIUSEPPE 44	ROCCAFORTE MONDOVI'	CN	

pr.	Partita IVA	Ragione sociale	Indirizzo	Comune	prov.	Aziende di prod. e prep.
1.312		ODELLO FRANCO	VIA MAESTRA 28	BATTIFOLLO	CN	
1.313		ODETTO MARIA	FR. POGGI SAN SIRO COSTA 72	CEVA	CN	
1.314		OGGERO GERMANA	VIA V.VENETO 59	PEVERAGNO	CN	
1.315		OGGERO VIALE ANNA	VIA COLLETO RAMONDA 5/B	ROBILANTE	CN	
1.316		OLIVERO CATERINA	VIA MIRABELLO 2	CERVASCA	CN	
1.317		OLIVERO CHIAFFREDO	BORGATA PALLO 1	SAN DAMIANO MACRA	CN	
1.318		OLIVERO CLAUDIO	VIA RIGRASSO 15	MONASTEROLO SAV.	CN	
1.319		OLIVERO GIACOMO EUGENIO	FR. SARETTO 29	ACCEGLIO	CN	
1.320		OLIVERO IVANA	VIA VOTTERO 11	BARGE	CN	
1.321		OLIVERO MADDALENA	VIA TETTI BORGETTO 10	DRONERO	CN	
1.322		OLIVERO MARGHERITA	FR. LOTTANO 12	SAN DAMIANO MACRA	CN	
1.323		OLIVERO SANDRO	B.TA CHIABRERI FRAZ. PAGLIERO 1/A	SAN DAMIANO MACRA	CN	
1.324		ORSI MICHELE	VIA PIANFEI 3	VILLANOVA MONDOVI'	CN	
1.325		ORSINELLI GIACOMO	VIA MONDOVI' 36	ENVIE	CN	
1.326		OTTA LIVIO	VIA BOTTONASCO 47	CARAGLIO	CN	
1.327		OVIEDO SILVANA	VIA FORNACI 1	SCAGNELLO	CN	
1.328		PACCHIO PAOLO	VIA BELTRAMONE 41	BARGE	CN	
1.329		PAGANO PAOLO	VIA LEPRATO 6	SERRAVALLE LANGHE	CN	
1.330		PAGLIANO GIUSEPPE	VIA ROA' DEVOLPE, 93	MONDALDO DI MONDOVI'	CN	
1.331		PAGLIASSO PIERGIORGIO	STR.AMEDEI 9	SANFRE'	CN	
1.332		PALMA VITTORIO	VIA ROMA 6	PRIERO	CN	
1.333		PALMERO DOMENICO	VIA ASSARTI 5	BARGE	CN	
1.334		PANSERA GIUSEPPA	VIA BRESCIANOTTI 8	CAMERANA	CN	
1.335		PAOLINO ELVIRA	VIA MONTEX 13	VICOFORTE	CN	
1.336		PARA CLAUDIO	VIA PICAT 8	GAMBASCA	CN	
1.337		PARA DANILO	BORG. PARA	SAMPEYRE	CN	
1.338		PARA MARIA ASSUNTA	FNE CHIANALE	PONTECHIANLE	CN	
1.339		PARISATTO BIANCA	VIA PAN PREIT 1	CANOSIO	CN	
1.340		PARODI OLGA	VIA GARIBALDI 7	PRIERO	CN	
1.341		PAROLA ELDA	VIA CERESA PASCHERA S.DEFENDENTE 18	CARAGLIO	CN	
1.342		PASERI BRUNO	VIA DEVESIO	SANFRONT	CN	
1.343		PASERI CHIAFFREDO	VIA RUBATORE 4	RIFREDDO	CN	
1.344		PASERO ALBINA	VIA PAVESE 3	CERVASCA	CN	
1.345		PASERO GIOVANNA	VIA BORGO PONTEMACRA 19	ACCEGLIO	CN	
1.346		PASERO ROSA	FRAZ. MADDALENA 6	PRAZZO	CN	
1.347		PASERO ROSANNA	VIA MARCONI 5	MONTEMALE	CN	
1.348		PASERO VITTORINA	CASALE S. LUCIA 5	VENASCA	CN	
1.349		PASTORELLI GIUSEPPE	VIA CASALI BASSI 2	ROCCAFORTE MONDOVI'	CN	
1.350		PATETTA GIUSEPPE	FR. POGGI SANTO SPIRITO	CEVA	CN	
1.351		PATRONE MAURO	VIA PERLETTA 10	PERLO	CN	
1.352		PEANO E DEFILIPPI SAS	P.ZA MARCONI 10	FRABOSA SOPRANA	CN	
1.353		PEANO GIOVANNI	VIA S.GIOVANNI CASC.MONSIGNORE	VICOFORTE	CN	
1.354		PECCHENINO PAOLO	BORGATA GAROMBO 11	SOMANO	CN	
1.355		PECOLLO FELICE	VIA F.LLI RAMORINO 6	CUNEO	CN	
1.356		PECOLLO LILIANA	VIA UMBERTO I 19/A	MOMBASIGLIO	CN	
1.357		PECOLLO MARIO	VIA PROVINCIALE CEVA 27	MOMBASIGLIO	CN	
1.358		PEIRETTI ENRICO	FRAZ. ULIVA VIA BELLONI 7	PAESANA	CN	
1.359		PEIRONE ANNAMARIA	VIA DHO 42	ROCCAFORTE M.VI'	CN	
1.360		PEJRONE ALFIO	VIA ROMANI	PAGNO	CN	
1.361		PELAZZA CHIARA	VIA SAN BARTOLOMEO 16	PRIOLA	CN	
1.362		PELISSERO MAURO	TETTO CASAL	VERNANTE	CN	
1.363		PELLEGRINO CARLA ANNA	VIA CASTELLAR 105	BOVES	CN	
1.364		PELLEGRINO DIEGO	FR. RIVOIRA TETTO PIEVE 81	BOVES	CN	
1.365		PELLEGRINO FILIPPO	VIA MERLAT 91	BOVES	CN	
1.366		PELLINI MARIANGELA	VIA CROSA 6	BATTIFOLLO	CN	
1.367		PELOSI CLAUDIO	VIA TODOCCO 17	PEZZOLO V.UZZONE	CN	
1.368		PEPINO CELESTINA	VIA DEI SALICI 21	RACCONIGI	CN	
1.369		PEPINO GIUSEPPE	VIA L.BARALE 78	ROCCAVIONE	CN	
1.370		PEPINO GIUSEPPINA	VIA SOLERI 11	CERVASCA	CN	
1.371		PEPINO MADDALENA	FR.BERTOLINI SOPRANI 15	MONASTERO VASCO	CN	
1.372		PEPINO MARGHERITA	VIA REPUBBLICA 8	ROCCAVIONE	CN	
1.373		PERANO DANIELA	VIA PRATAVECCHIA 2	DRONERO	CN	
1.374		PERETTI ALDO	VIA BERTONI 43	MONDOVI'	CN	
1.375		PERONA BRUNA	VIA STEFANO VIALE 20/A	ROCCASPARVERA	CN	
1.376		PERONA CATERINA	VIA MOLINO 23	VALLORATE	CN	



pr.	Partita IVA	Ragione sociale	Indirizzo	Comune	prov.	Aziende di prod. e prep.
1.377		PERONA MARIA GIUSEPPINA	VIA ARANZONE 8/B	CERVASCA	CN	
1.378		PEROTTI GIUSEPPE	VIA VOTTERO 11	BARGE	CN	
1.379		PEROTTINO ANNA	VIA NAZIONALE 89 BEGUDA	BORG SAN DALMAZZO	CN	
1.380		PEROTTO FRANCA GIUSEPPINA	VIA ROATA 34	MOIOLA	CN	
1.381		PEROTTO GIANPIERO	VIA DIVISIONE CUNESE	SANFRONT	CN	
1.382		PEROTTO GIUSEPPE ANTONIO	CASALE MARGARIA 27/1	ROSSANA	CN	
1.383		PERRIMOND BRIGITTE	F.NE CHIANALE 117	PONTECHIANALE	CN	
1.384		PERSI RENATO	VIA SULI' 300	MONTALDO DI MONDOVI'	CN	
1.385		PESSANA ELSA	VIA RENOSTIA 12	BOVES	CN	
1.386		PETTAVINO LUCIA	VIA TETTO CENTIN	ROBILANTE	CN	
1.387		PETTAVINO LUCIA	TETTO MARINE STR. S. LUCIA 4	VERNANTE	CN	
1.388		PETTITI ORESTE	VIA A.BRACCO 65	LISIO	CN	
1.389		PEYRACHE ALFREDO	B.TA CELLE 8	BELLINO	CN	
1.390		PEYRACHE CELESTINO TITO	BORGATA CHIAZALE	BELLINO	CN	
1.391		PEZZOLI GIOVANNI	VIA DELLA VILLA 13	CERVASCA	CN	
1.392		PIANTELLINO MARIA	B.TA MADDALENA 13	PRAZZO	CN	
1.393		PICCA ADALGISA	LOC. FERRERE 23/A	PAESANA	CN	
1.394		PICCA GEMMA	FR. FERRERE 33	PAESANA	CN	
1.395		PICOTTO MARIA	VIA PELAGALLO	BAGNOLO PIEMONTE	CN	
1.396		PIGAGLIO ALBINA	FR. PRATOLUNGO 22	VINADIO	CN	
1.397		PILI ANNA MARIA	VIA COSTA 13	ROCCA CIGLIE'	CN	
1.398		PINAROLI TIZIANA	VIA FALLETTI 43/B	VILLAFALLETTO	CN	
1.399		PINTA MICHELE	FRAZ.GERBO 26	FOSSANO	CN	
1.400		PIOLA GRAZIELLA	VIA FOSSANO 23	VILLAFALLETTO	CN	
1.401		PIOPI LORENZINA	VIA BOSSEA 21	FRABOSA SOPRANA	CN	
1.402		PIOVESAN ANNA MARIA	B.TA CURINE 23	SOMANO	CN	
1.403		PIPERNO MARIA	VIA REGINA MARGHERITA 102	BERNEZZO	CN	
1.404		PISANO MARIA ROSA	LOC. MU' CATALANI 2	SALICETO	CN	
1.405		PITTAVINO GIOVANNI	STR. RIBODINO 18	VENASCA	CN	
1.406		PLATANO RENZO	VIA CAPUCCINI 19	CARAGLIO	CN	
1.407		POLIZZI ROSINA	VIA NIELLI 15	SAN MICHELE MONDOVI'	CN	
1.408		POLLERI MARIA RITA	VIA ROMA 5	PRIERO	CN	
1.409		PONTE STEFANO	FR. USSOLO 13	PRAZZO	CN	
1.410		PONZA ALFREDO	B.TA ALLEMANDI 15	PRAZZO	CN	
1.411		PONZO ANNA MARIA	VIA MARCONI 44 BIS	CHIUSAPESIO	CN	
1.412		PONZO GIORGIO	LOC.CASTELLETTO 77	FRABOSA SOTTANA	CN	
1.413		PONZO LUCA G.B.	VIA ROCCAFORTE 181	FRABOSA SOTTANA	CN	
1.414		PONZO MARIA	BORGATA COSTABELLA	BROSSASCO	CN	
1.415		PORCARI GIANFRANCO	VIA MADONNA, 20	LEQUIO BERRIA	CN	
1.416		PORTA SILVANA	VIA SOLDATO GERBINO 1	MONASTEROLO CASOTTO	CN	
1.417		PORTA FRANCESCO	VIA LEOPARDI 6/B	MONDOVI'	CN	
1.418		PRATO ARTURO	FR. COSTA 26	PERLO	CN	
1.419		PRATO GIOVANNI	FRAZ.MAGLINO VIA PIONE 9	MONTEZEMOLO	CN	
1.420		PRATO GIUSEPPE	VIA ROMA 63	PAMPARATO	CN	
1.421		PRATO LUIGI	BORG. MAGLINO 16	MONTEZEMOLO	CN	
1.422		PRATO RITA	VIA VILLA 156	PAMPARATO	CN	
1.423		PRESSEDA ENRICA	VIA SERRI 38 - FRAZ. S. ANNA	BERNEZZO	CN	
1.424		PRETTE ANTONIO	VIA PAMPARATO 11	MONASTEROLO CASOTTO	CN	
1.425		PRETTE EMANUELE	LOC.DOLCI 1	ROBURENT	CN	
1.426		PRETTE GIOVANNI	VIA GARASSINI 34	MONASTEROLO CASOTTO	CN	
1.427		PRETTE SERGIO	VIA RIVERA 197/B	PAMPARATO	CN	
1.428		PREVE ADRIANO	FR.MAGNALDI 20	ROCCAFORTE M.VI'	CN	
1.429		PREVE GEROLAMO	VIA PAGANOTTI 18	VILLANOVA MONDOVI'	CN	
1.430		PROMMA KAESINEE	VIA ROMA 46	SAN DAMIANO MACRA	CN	
1.431		PRUCCA GIUSEPPE	VIA UMBERTO I	TORRE MONDOVI'	CN	
1.432		PRUNE MADDALENA	FRAZIONE SERRO 97	SANFRONT	CN	
1.433		PUTETTO OSVALDO	VIA MONTI 29	MARTINIANA PO	CN	
1.434		PUTETTO SIMONE	VIA PARIS 2	MARTINIANA PO	CN	
1.435		QUAGLIA GIOVANNA	VIA VITTORIO EMANUELE 48	FRABOSA SOPRANA	CN	
1.436		QUARANTA PIETRO MARIO S.S AZ.AGR	TORRE BIANCA, 13	CUNEO	CN	
1.437		QUINTERNO FELICITA	CASE RAVOTTI 17/B	MOMBARCARO	CN	
1.438		RAIMONDI VILMA	VIA COSTA 24	LISIO	CN	
1.439		RAINA CESARE	VIA DUGHETTI	SAMPEYRE	CN	
1.440		RAINA ELVIRA	BORGATA RINAUD 4	ELVA	CN	

pr.	Partita IVA	Ragione sociale	Indirizzo	Comune	prov.	Aziende di prod. e prep.
1.441		RAINA FABIO	BORGATA SERRE CAPOLUOGO 3	ELVA	CN	
1.442		RAINA MARIO BERNARDO	VIA CHIOSSO 1	ELVA	CN	
1.443		RAINERI RENZO	LOC.FORNACE 2	SCAGNELLO	CN	
1.444		RASO GIOVANNI	FRAZIONE CIAMPAGNA	OSTANA	CN	
1.445		RAVERA STEFANINA	FR.MONTEFALLONIO 164	PEVERAGNO	CN	
1.446		RAVIOLIO LIDIA	VIA CASTELLO 69	VIOLA	CN	
1.447		RAVOTTI FULVIO	VIA TRIESTE 14	MONASTEROLO CASOTTO	CN	
1.448		RAVOTTI MARIA	VIA PAMPARATO 13	MONASTEROLO CASOTTO	CN	
1.449		RAVOTTI MARIA MADDALENA	VIA CIOTTI 6	MONASTEROLO CASOTTO	CN	
1.450		RE CELESTINA	CALCINERE INFERIORE 7	PAESANA	CN	
1.451		RE ELIANA	FRAZ.FONTANELLE S.GIOVANNI 13/A	BOVES	CN	
1.452		RE LIDIA	FR.PERDIONI V.FONTAN 21	DEMONTE	CN	
1.453		RE MONICA	FRAZIONE FIOLEA	CHIUSA DI PESIO	CN	
1.454		RE VILMA	VIA COMBA GAMBASCA 9/A	SANFRONT	CN	
1.455		REBAUDENGO IVANA	FR.S.PAULO 100	SAN MICHELE MONDOVI'	CN	
1.456		REBUFFO ANNA MARIA	BORGATA RINAUDO 2	ROCCABRUNA	CN	
1.457		REBUFFO MARISA	VIA TORINO 117	CENTALLO	CN	
1.458		REBUFFO TOMMASO	BORGATA COPETTO 12	ROCCABRUNA	CN	
1.459		REGIS GIANFRANCO	F.NE PIANBORGO 4	MONASTERO VASCO	CN	
1.460		REI GIUSEPPE	VIA BRUNO	SANFRONT	CN	
1.461		REINAUDO LEONARDO	VIA GORGE SUPERIORE	BARGE	CN	
1.462		RENA GIANNA	FR. PIEVETTA 7	PRIOLA	CN	
1.463		RENAUDO GUIDO	VIA DELLA CROCE	VALLORATE	CN	
1.464		REVELLI CARLO	STR. ROBÈ GIUSTA 17 BIS	MONDOVI'	CN	
1.465		REVELLI GIAN CARLO	VIA VALLE ELLERO 8/A	ROCCAFORTE MONDOVI'	CN	
1.466		REVELLI PIETRO	VIA FONTANE-LOC.CIAPA' 10	FRABOSA SOPRANA	CN	
1.467		REVELLO MARIA PASQUALINA	VIA DELLA VILLA 18	CERVASCA	CN	
1.468		RIBERI LUIGI	VIA PROVINCIALE S. BARTOLOMEO 8	CHIUSA DI PESIO	CN	
1.469		RIBERO GIOVANNI	FRAZ.CAVALLIGGI 25	VALGRANA	CN	
1.470		RIBERO MARIA CARLA	VIA VITT.VENETO 55	ROBILANTE	CN	
1.471		RIBONI GIOVANNI	REG. TOGLIA	ROCCAVIONE	CN	
1.472		RIBOTTA DOMENICA LUCIA	VIA GARIGO 6	BAGNOLO PIEMONTE	CN	
1.473		RIBOTTA PIETRO	VIA MADDALENA	BAGNOLO PIEMONTE	CN	
1.474		RICCA GIORGIO	VIA ERMETTA 6	VICOFORTE	CN	
1.475		RICCA GIOVANNI MARIO	VIA COSTA 60	TORRESINA	CN	
1.476		RICHARD GIACOMINO	BORGATA CELLE	BELLINO	CN	
1.477		RICHARD GIOVANNI BATTISTA	B.TA CELLE 47	BELLINO	CN	
1.478		RICHARD LUIGINO	BORGATA RIBIERA 13	BELLINO	CN	
1.479		RICOTTO BARTOLOMEO	VIA GIOLITTI 45	BARGE	CN	
1.480		RIGOLETTO RINALDO	VIA ROMA 102	TORRE MONDOVI'	CN	
1.481		RIMONDOTTO TERESA	PIAN LISSARD 49	BARGE	CN	
1.482		RINAUDO ANNA MARIA	BTA BIASIN 13	ROSSANA	CN	
1.483		RINAUDO ANTONIA	VIA RUA' PILONE 94/B	ROSSANA	CN	
1.484		RINAUDO GIOVANNI BATTISTA	FR.FESTIONA VIC.NOREA 4	DEMONTE	CN	
1.485		RINAUDO MARIA	B.TA CHIABOTTO 37	ROSSANA	CN	
1.486		RINAUDO QUINTINA	B.TA DERVA	ROSSANA	CN	
1.487		RINAUDO RAFFAELE	VIA VILLAFALLETTO 54	COSTIGLIOLE SALUZZO	CN	
1.488		RINAUDO TERESA	BORGATA BRESSI 9/2	ROSSANA	CN	
1.489		RINVERDI CANOVA SIRO	VIA PROVINCIALE 73	ROBURENT	CN	
1.490		RISSO FRANCESCA	VIA LUIGI BARALE 128	ROCCAVIONE	CN	
1.491		RISSO MARIO	VIA S. CROCE 20	VALDIERI	CN	
1.492		RISTORTO MARINELLA	VIA FONGA 1/B	VIGNOLO	CN	
1.493		RIVOIRA MASSIMO	REG.RUATA EANDI 8	SALUZZO	CN	
1.494		RIZZO ANGELO	VIA SAN ROCCO 10	ROBURENT	CN	
1.495		RIZZO FRANCO	VIA PROVINCIALE 28/A	MONTALDO MONDOVI'	CN	
1.496		RIZZO GIUSEPPINA	VIA PROVINCIALE 35	MONTALDO M.VI'	CN	
1.497		RIZZO LIVIO	VIA S.ANNA COLLAREA	MONTALDO MONDOVI'	CN	
1.498		RIZZO MARIA	VIA PERLETTA 25	PERLO	CN	
1.499		ROA' FULVIA	VIA GIUSTE, 48	MONTALDO DI MONDOVI'	CN	

pr.	Partita IVA	Ragione sociale	Indirizzo	Comune	prov.	Aziende di prod. e prep.
1.500		ROA' GIOVANNI	VIA TORRE 74	SAN MICHELE MONDOVI'	CN	
1.501		ROATTINO ANGELA	VIA VILLERO 73	MONTALDO M.VI'	CN	
1.502		ROATTINO RENATO	LOC.MOMBRISONE 2	CHIUSSA PESIO	CN	
1.503		ROBALDO BRUNA	VIA RATTO 5	VIOLA	CN	
1.504		ROBALDO FRANCO	VIA FRUSTETTO 13	SAN MICHELE MONDOVI'	CN	
1.505		ROBALDO GIORGIO	VIA PROV.LE CEVA 5	LISIO	CN	*
1.506		ROBALDO GIOVANNI	FR. MERIZZO 260	PAMPARATO	CN	
1.507		ROBALDO GIOVANNI	VIA CIOTTI 29	MONASTEROLO CASOTTO	CN	
1.508		ROBALDO MARGHERITA	VIA MARMO 245	PAMPARATO	CN	
1.509		ROBALDO MARIA CRISTINA	VIA CARDINI 34	ROBURENT	CN	
1.510		ROBALDO MARIA GRAZIELLA	VIA FRUSTETTO 11	SAN MICHELE MONDOVI'	CN	
1.511		ROBALDO OLGA	STR.COM.CARASSONE	MONDOVI'	CN	
1.512		ROBALDO OTTAVIA	VIA FORNACE 3	SCAGNELLO	CN	
1.513		ROBALDO PIERANGELO	VIA PROVINCIALE 108	ROBURENT	CN	
1.514		ROBALDO SILVIO	FRAZ. CIOTTI	MONASTEROLO CASOTTO	CN	
1.515		ROBBIONE BRUNA	FR.CASTELLETTO 1	ROCCASPARVERA	CN	
1.516		ROBERI GIUSEPPINA	FR. PIEVETTA MONTEGRAPPA 6	PRIOLA	CN	
1.517		ROBERI ROMILDA	FR. PIEVETTA 1	PRIOLA	CN	
1.518		ROCCA LEANDRO	VIA DON LUIGI GASCO 40	TORRE MONDOVI'	CN	
1.519		ROCCA NATALINA	VIA CENTALLO 48	CARAGLIO	CN	
1.520		ROCCHIA LUCIANO MATTEO	VIA MERANA FR.PERDIONI 6	DEMONTE	CN	
1.521		ROCCHIA MARISA	VIA BORGO 2	BORGO S.DALMAZZO	CN	
1.522		ROCCHIA PAOLO	VIA CONSOLATA 3	DEMONTE	CN	
1.523		ROCCIA VILMA	FR.PRATAVECCHIA VIA CIMITERO	DRONERO	CN	
1.524		ROELLA RENZO	PIAZZA DEI CADUTI 2	SCAGNELLO	CN	
1.525		ROGGERO ANDREA	VIA ROGGERI 197	FRABOSA SOPRANA	CN	
1.526		ROGGERO GIORGIO	REG.S.ANNA 12	CHIUSSA PESIO	CN	
1.527		ROLANDO MARIA JOSE ADRIANA	VIA CIAZZE 2	CAPRAUNA	CN	
1.528		ROLFO MARIA TERESA	VIA TORINO 119	DOGLIANI	CN	
1.529		ROMANA GIOVANNA	STRADA VALLONE FORTUNA 11	ROBILANTE	CN	
1.530		ROMANA LIDIA PALMIRA	LARGO XXV APRILE 2	VILLANOVA M.VI'	CN	
1.531		ROMANO ELSA	VIA PROVINCIALE 3	ROCCASPARVERA	CN	
1.532		ROMANO GIUSEPPINA	TETTO BALOTTE 4	ROCCASPARVERA	CN	
1.533		ROMANO PALMIRA GRAZIANA	FR.CASTELLETTO 44	ROCCASPARVERA	CN	
1.534		ROMANO SERENELLA	FR.BUO 2	GAIOLA	CN	
1.535		ROMERO ARTURO	VIA S.BERNOLFO 40	MONDOVI'	CN	
1.536		ROMERO GIOVANNI	VIA TRIESTE 19	MONASTEROLO CASOTTO	CN	
1.537		ROMERO PRIMO	VIA ALLE VALLI 21	SAN MICHELE M.VI'	CN	
1.538		ROSSI ANNA MARIA	VIA CASTELLO 71	VIOLA	CN	
1.539		ROSSI AUGUSTO	VIA PROV.LE MONGE 19	MOMBASIGLIO	CN	
1.540		ROSSI GIUSEPPE	VIA CASTELLO 70	VIOLA	CN	
1.541		ROSSI LUIGI	VIA PIANFEI 1	VILLANOVA M.VI'	CN	
1.542		ROSSI PIERGIANNI	VIA CASTELLO 49	VIOLA	CN	
1.543		ROSSO ANDRETTA	VIA COMBA NOVALET	MARTINIANA PO	CN	
1.544		ROSSO DEBORAH	VIA PAMPARATO 40	MONASTEROLO CASOTTO	CN	
1.545		ROSSO GIUSEPPINA	VIA S.ANNA LOC. CASCINETTA 98	BERNEZZO	CN	
1.546		ROSSO IRMA	VIA NAZIONALE 15	PRIOLA	CN	
1.547		ROSSO MARIA GIOVANNA	VIA S.CROCE 24	VALDIERI	CN	
1.548		ROSSO RODOLFO	FR.CASARIO VIA S.BARTOLOMEO	PRIOLA	CN	
1.549		ROSSOTTI MAURO	VIA FORNACA 56	PERLO	CN	
1.550		ROVEA EMILIO	VIA CONIGLIONE 1	VIOLA	CN	
1.551		ROZIO BRUNA	VIA G. BASTERIS 53	BAGNASCO	CN	
1.552		ROZIO CARLA MARIA	S.MARGHERITA 14	BAGNASCO	CN	
1.553		ROZIO CESARE	P.ZA S. MARGHERITA 10	BAGNASCO	CN	
1.554		ROZZO GIACOMO	VIA ASCHERI 11	MOMBASIGLIO	CN	
1.555		RUBBA VITTORIO	VIA S. CROCE 109	BAGNASCO	CN	
1.556		RUFFINO ANGELA	VIA A. BRACCO 55	LISIO	CN	
1.557		RUFFINO ELIO	VIA COSTA	BATTIFOLLO	CN	
1.558		RUFFINO MICHELA	VIA CONIGLIONE 41	VIOLA	CN	
1.559		RUFFINO PALMIRA	VIA A. BRACCO 22/B	LISIO	CN	

pr.	Partita IVA	Ragione sociale	Indirizzo	Comune	prov.	Aziende di prod. e prep.
1.560		RULFO LUCIANO	VIA S.BERNARDO 30	MONDOVI'	CN	
1.561		SABINO ROMANO	FRAZ. ERASCA	PAESANA	CN	
1.562		SACCHETTO MICHELE E FIGLI	VIA MONSOLA 91	VILLAFALLETTO	CN	*
1.563		SALTETTO MARIA GRAZIA	FR.PONTE 38/B	RITTANA	CN	
1.564		SALVAI DOMIZIA	VIA PIAN LISARD 29	BARGE	CN	
1.565		SALVATICO EZIO	LOC.MONTA' 4	ROBURENT	CN	
1.566		SALVATICO GRAZIELLA	PRATO BIERTO 54	PRIERO	CN	
1.567		SAPPA OLGA BRUNA	VIA REGINA MARGHERITA 130/A	GARESSIO	CN	
1.568		SAPPA PIERANTONIO	VIA BASTIANETTI 9	GARESSIO	CN	
1.569		SARALE DANIELE	VIA S.ANNA 7	BERNEZZO	CN	
1.570		SASIA MADDALENA	B.TA PARA	SAMPEYRE	CN	
1.571		SASIA MARIA LUISA	VIA PROVINCIALE PIASCO 39	VENASCA	CN	
1.572		SASSO CARLA	VIA PROVINCIALE 126	ROBURENT	CN	
1.573		SASSONE LOREDANA	VIA S.ILARIO 10	REVELLO	CN	
1.574		SAVIO ERNESTINA	VIA DELLE CAPPELLE 5	VICOFORTE	CN	
1.575		SAVIO MARIUCCIA	VIA RIGRASSO 2	MONASTEROLO SAV.	CN	
1.576		SCARIGGI ROSINA	VIA PIANELLE 4	GORZEGNO	CN	
1.577		SCARZELLA ELENA	VIA II GIUGNO 2	CENGIO	CN	
1.578		SCHELLINO ROBERTO	B.TA ANSOLEGLIO 19	CELLE MACRA	CN	
1.579		SCHIEVENIN MAFALDA	TRINITA' MORI	DEMONTE	CN	
1.580		SCIANDRA ALBINO	VIA C.MARENCO 27	SAN MICHELE MONDOVIO	CN	
1.581		SCIANDRA ALDO	VIA PROVINCIALE, 2/C	ROBURENT	CN	
1.582		SCIANDRA ALESSANDRO	VIA CASTELLINO 34	VICOFORTE	CN	
1.583		SCIANDRA GIOVANNI	VIA BRAIA SERRA 90	PAMPARATO	CN	
1.584		SCIANDRA LUCIANA	VIA SANTA CROCE 183	PAMPARATO	CN	
1.585		SCIANDRA MARIA	VIA DON LUIGI GASCO 107	TORRE M.VI'	CN	
1.586		SCIANDRA MARIA	VIA BARELLI 32	MONTALDO MONDOVI'	CN	
1.587		SCIANDRA MARIA CAROLINA	VIA ROMA 72	PAMPARATO	CN	
1.588		SCIANDRA MARIA FRANCA	VIA RATTO 5	VIOLA	CN	
1.589		SCIOLLA MARGHERITA	VIA S.GIOVANNI GOVONI 5	MONDOVI'	CN	
1.590		SCLAVO FRANCA	VIA MARCHESA TROTTI 21	MOMBASIGLIO	CN	
1.591		SERVA LORENZO	VIA PRATOROTONDO 1	BROSSASCO	CN	
1.592		SERALE CAROLINA	VIA COMBA 22	CERVASCA	CN	
1.593		SERRA EMMA	VIA MONTEROSSO 12	VALGRANA	CN	
1.594		SERRA MARILENA	VIA BORGO VILLANO 11	ACCEGLIO	CN	
1.595		SERRA PIETRO	VIA REGINA MARGHERITA 14	BERNEZZO	CN	
1.596		SERRA SERGIO	B.TA SUPERIORE 4	MARMORA	CN	
1.597		SERRE ANTONIO	FRAZ. CHIANALE	PONTECHIANALE	CN	
1.598		SERRE GIOVANNI	BORGATA BARRA	BROSSASCO	CN	
1.599		SERRE MARIA	VIA VERZUOLO 13	PIASCO	CN	
1.600		SEYMAND GIOVANNI SIMONE	BORGATA CHIESA	BELLINO	CN	
1.601		SEYMANDI GIUSEPPINA	DANNA	SANFRONT	CN	
1.602		SICCARDI CARLO	VIA MONASTERO 283	FRABOSA SOTTANA	CN	
1.603		SICCARDI CESARE	LOC.CHIAPPERA MIROGLIO 67	FRABOSA SOTTANA	CN	
1.604		SICCARDI GIUSEPPE	VIA VILLERO 54/A	MONTALDO MONDOVI'	CN	
1.605		SILVESTRO MARTA	VIA ROSSELLI 3/A	ROCCASPARVERA	CN	
1.606		SOLERI SILVANA	VIA BARALE 14/A	GAIOLO	CN	
1.607		SOMA' DONATELLA	BORGATA ANNUNZIATA 10	ROCCAFORTE MONDOVI'	CN	
1.608		SOMA' MATTEO	VIA VECCHIA PIANFEI 11	MONDOVI'	CN	
1.609		SORDELLO ANTONIO MARIANO	VIA VITTORIO VENETO 112	ROBILANTE	CN	
1.610		SORDELLO CATERINA	VIA TERRA ROSSA 5	ROBILANTE	CN	
1.611		SORDELLO PIERINO	VIA UMBERTI I 19	ROBILANTE	CN	
1.612		SORRENTI MARIA TERESA	FR.CASTELLETO 7	ROCCASPARVERA	CN	
1.613		SPADIA GIOVANNI	VIA BARALE 4	GAIOLO	CN	
1.614		SPAGNOLO ANNA MARIA	B.TA CALCHESIO 19	SAMPEYRE	CN	
1.615		SQUINABOL ROSA	FR.SAN MICHELE B.TA GRANGIA	PRAZZO	CN	
1.616		STRALLA ADRIANO	VIA UMBERTO I 47	TORRE MONDOVI'	CN	
1.617		STRERI LUIGI	VIA ROMA 6	MARGARITA	CN	
1.618		SUKSORN PHEN	FRAZ.S.ANNA B.TA CASCINETTA 101	BERNEZZO	CN	
1.619		SURIA RENATO	VIA CASE SURIE 6	SALE SAN GIOVANNI	CN	
1.620		TALLONE FRANCO	VIA MONS RIBERI 4/1	VALGRANA	CN	
1.621		TAMAGNO GIUSEPPE	FR. PIANCHE 6	VINADIO	CN	
1.622		TARAVELLO CRISTINA MARIA	VIA VARIANTE 9	MOMBASIGLIO	CN	
1.623		TARAVELLO ROBERTO	VIA GROPPA PARADOSSO 6	LISIO	CN	
1.624		TASSONE EZIO	VIA STEFANO VIALE 30	ROCCASPARVERA	CN	

pr.	Partita IVA	Ragione sociale	Indirizzo	Comune	prov.	Aziende di prod. e prep.
1.625		TEALDI GIANFRANCO	VIA VECCHIA CUNEO 1/A	MONDOVI'	CN	
1.626		TESTA ALBERTO	BORGATA RORE 88/A	SAMPEYRE	CN	
1.627		TESTA COSTANZINO	BORGATA GIARASSI	SAMPEYRE	CN	
1.628		TESTA ETTORE	MEYRA BIALOT	MELLE	CN	
1.629		TESTA LORENZO	VIA MONEA 18	VILLAFALLETTO	CN	
1.630		TOMATIS GIACOMO	VIA CUNEO 20	CERVASCA	CN	
1.631		TOMATIS LODOVICA	VIA G.MARCONI 10	CHIUSSA PESIO	CN	
1.632		TOMATIS MIRANDA	VIA TORRE 56	SAN MICHELE MONDOVI'	CN	
1.633		TOMATIS ORESTE	VIA TORRE 48	SAN MICHELE MONDOVI'	CN	
1.634		TONELLI MARIA	STRADA DEI MAGNINI 5	MONDOVI'	CN	
1.635		TONELLO MARGHERITA	CASALI GHIRARDE 19	ROCCAFORTE M.VI'	CN	
1.636		TONNO MARIA	VIA LANGA	LEQUIO BERRIA	CN	
1.637		TOSELLO ALBERTINA	VIA COMBA NOVALET 9	MARTINIANA PO	CN	
1.638		TOSELLO GIOVANNI BATTISTA	BTA OSTANA BERNARDO	MARTINIANA PO	CN	
1.639		TOSETTO GRAZIELLA	VIA COSTA 16/A	BATTIFOLLO	CN	
1.640		TRIBOLO BARTOLOMEO	VIA S. DEFENDENTE 80	BAGNOLO PIEMONTE	CN	
1.641		TRIMAGLIO SERAFINA	VICOLO BLUA 6	VALDIERI	CN	
1.642		TRINELLO FABIO	LOC. PRATOLUNGO 2	CEVA	CN	
1.643		TRON VALERIE SANDRINE	LOC.BRUNETTI 2	FRABOSA SOPRANA	CN	
1.644		TURCO EZIO	STRADA DEL MAZZUCCO 85	MONDOVI'	CN	
1.645		TURCO MICHELE	S.S. 28 SUD 31	MONDOVI'	CN	
1.646		TURCO VALENTINO	VIA AMEDEO TURCO 66	MONASTERO VASCO	CN	
1.647		TURINETTI NELLA	CASALE MONGE 16/B	ROSSANA	CN	
1.648		UBERTI CATERINA MARISA	VIA RUATTA SOTTANA 2	BATTIFOLLO	CN	
1.649		UBERTI MARIA	VIA BOSCO 7	BATTIFOLLO	CN	
1.650		UNIA PAOLO	VIA RASTELLO 2	ROCCAFORTE M.VI'	CN	
1.651		VACCHIERO GIOVANNI	FRAZ.CORNATI 3	MURAZZANO	CN	
1.652		VAGLIANO VALERIO	VIA VILLA FALLETTO 7	LAGNASCO	CN	
1.653		VALLA GIACOMO	VIA CASALE MADRE BRICCO 1	VENASCA	CN	
1.654		VALLA RENATO	BORGATA CALCHESIO 11/B	SAMPEYRE	CN	
1.655		VALLAURI ANGELO	VIA I GENNAIO 11	BOVES	CN	
1.656		VALLAURI BRUNA	VIA M.SOLERI 18	CERVASCA	CN	
1.657		VALLAURI FILIPPO	VIA LUIGI EMINA 43	ROBILANTE	CN	
1.658		VALLAURI GIUSEPPINO	STRADA CIRINOT 8/B	ROBILANTE	CN	
1.659		VALLAURI INES	CASC.SOTTANA STR.DEL PRETE	ROBILANTE	CN	
1.660		VALLAURI LIALA	VIA VITTORIO VENETO 119	ROBILANTE	CN	
1.661		VALLAURI MARIA CARLA	STRADA DEL PRETE 14	ROBILANTE	CN	
1.662		VALLAURI SILVANA	VIA V.VENETO 114	ROBILANTE	CN	
1.663		VALLE IVO	VIA CARRO 9	PRUNETTO	CN	
1.664		VALVERBE S.C.A.R.L.DI FASANO MICHELE	VIA CHIESA 24	BELLINO	CN	*
1.665		VARRONE MARGHERITA	FRAZ.S.GIOVENALE 103	PEVERAGNO	CN	
1.666		VASSALLO ADA	BORGATA SARETTO	ROCCABRUNA	CN	
1.667		VEGLIA SILVIA	CASCINA CASTELLERO	SERRAVALLE LANGHE	CN	
1.668		VENDEMINI CATERINA	VIA CASALE FORT 2	VENASCA	CN	
1.669		VESUVIO GIACOMO	VIA SAN ANNA BTA LA TRAJA 1	VALGRANA	CN	
1.670		VIALE ANDREINA	VIA GOLONERA 5	ROCCASPARVERA	CN	
1.671		VIALE BRUNA	VIA TETTO FRERE 2	ROCCASPARVERA	CN	
1.672		VIALE EZECHIELE	TETTO GIAN DI DIO 1	ROCCAVIONE	CN	
1.673		VIALE FABRIZIO	VIA UMBERTO I 91	VERNANTE	CN	
1.674		VIALE ILDA	VIA TETTO CASALI 10/A	ROCCASPARVERA	CN	
1.675		VIALE IRMA	VIA 25 APRILE 18/A	ROCCASPARVERA	CN	
1.676		VIALE LIDIA	VIA NAZIONALE 21	ROCCASPARVERA	CN	
1.677		VIALE ROSA	RIBODINO	VENASCA	CN	
1.678		VIANO NICOLETTA	VIA COMUNALE 17	CASTELMAGNO	CN	
1.679		VIBERTI GIOVANNI	V.DELLE VIOLE, 20	BAROLO	CN	*
1.680		VIENCO CATERINA	TETTO SALES MAD.BRUNA 57	BORG SAN DALMAZZO	CN	
1.681		VIETTO LAURA DELFINA	VIA S.GIACOMO 8	BERNEZZO	CN	
1.682		VIGANO' LUISA	VIA NAZIONALE FRAZ.BEGUDA 9	BORG S.DALMAZZO	CN	
1.683		VIGLIETTI EZIO	LOC.CANOVA	MONASTERO VASCO	CN	
1.684		VIGLIETTI GIORGIO	VIA BERSANI 8	MONTALDO MONDOVI'	CN	
1.685		VIGLIONE ADELIA ROSA	VIA CASTELLETTO 1	MOMBASIGLIO	CN	
1.686		VIGLIONE GIUSEPPINA	VIA UMBERTO I 49	MOMBASIGLIO	CN	
1.687		VIGLIONE LUIGI	VIA SAN BERNARDO 21	MOMBASIGLIO	CN	
1.688		VILLANO LINA	VIA ROMA 35	FRABOSA SOPRANA	CN	
1.689		VILLAR VILMA GIUSEPPINA	LEMMA MOLINO DELLA VALLE	ROSSANA	CN	



pr.	Partita IVA	Ragione sociale	Indirizzo	Comune	prov.	Aziende di prod. e prep.
1.690		VINAI BARTOLOMEO	FRAZ. VILLA-VIA SAN GIUSEPPE, 3	MONASTERO DI VASCO	CN	
1.691		VINAI CLAUDIA	VIA PROVINCIALE MONGIA 21	MOMBASIGLIO	CN	
1.692		VINAI DOMENICO	LOC. VIVALDA 1	MONASTERO VASCO	CN	
1.693		VINAI GIANPIETRO	VIA CAMPI 11	GARESSIO	CN	
1.694		VINAI LUIGINA	VIA BOTTERI 3	FRABOSA SOPRANA	CN	
1.695		VINAI MARIO	VIA FILIPPI 160	FRABOSA SOPRANA	CN	
1.696		VINAI SERGIO	LOC. GIACOBBA 52	MONTALDO MONDOVI'	CN	
1.697		VINCENTI ANNA	VIA BORGATA NAZARI 4	ISASCA	CN	
1.698		VINCENTI ANNA MARIA	BORGATA COLLE 3	ISASCA	CN	
1.699		VINCENTI ELISABETTA	CASALE RAFFANA 9	VENASCA	CN	
1.700		VIOLA ANNA	VIA CANTONE 79	PAMPARATO	CN	
1.701		VIURA GERMANA	P.ZA VITTORIO EMANUELE 19	FARIGLIANO	CN	
1.702		VOLA BATTISTA	VIA TETTO FORNACE 1	ROCCAVIONE	CN	
1.703		VOLA MIRELLA	VIA UMBERTO I 22	ROBILANTE	CN	
1.704		VOLA ORNELLA	VIA CERATI 102	BOVES	CN	
1.705		VOLA PIERALDO	FRAZ. BRIGNOLA 26	ROCCAVIONE	CN	
1.706		VOLA SABINA	VIA TETTO CHERRO 18	ROCCAVIONE	CN	
1.707		VOLPE SILVIO	VIA MARCHESA TROTTI 9	MOMBASIGLIO	CN	
1.708		VOLUME ANTONIETTA	VIA DON LUIGI GASCO 70/A	TORRE M.VI'	CN	
1.709		ZABAI GIOVANNI	VIA CAMPO SPORTIVO 34	PRAZZO	CN	
1.710		ZOPPI GIOVANNI MARIO	VIA NIRASI 1	PRIERO	CN	
1.711		ZOPPI RENATO	VIA MARCELLI 10	SALE DELLE LANGHE	CN	
1.712		ZUNINO ROMANO	VIA ORTI 19	CASTELNUOVO DI CEVA	CN	
				<b>Tot. provincia</b>		<b>1.567</b>
1.713		ARDIZIO ANDREA	VICOLO CATTANEO, 12	BELLINZAGO NOVARESE	NO	
1.714		BASALINI VINCENZINA	V. MASSERIA ROVIGNINO	ARMENO	NO	
1.715		BORINI MARIANNA	VIA BERTANI, 3	ARMENO	NO	
1.716		BOSSI OTTAVIA	VIA MOLINI, 7	AMENO	NO	
1.717		BOTTON ADRIANO	VIA XXV APRILE, 17	DIVIGNANO	NO	
1.718		CARNEVALE MAFFE' GUIDO	VIA CAMERIANO, 5	CASALINO	NO	
1.719		CEREDA MARIO EUGENIO	VIA AGOGNA, 7	ARMENO	NO	
1.720		CERERE 81 S.P.A.	STRADA VECCHIA PER VESPOLATE	GRANOZZO CON MONTICELLO	NO	
1.721		CERESA MARIO	LOC. BARNAGGIA	ARMENO	NO	
1.722		CERESA SILVANO	V. CANTON BAREI	ARMENO	NO	
1.723		DE LORENZI CESARE	VIA ONDELLA	ARMENO	NO	
1.724		ENZIO GIUSEPPE	VIA MASSERIA VALLE	ARMENO	NO	
1.725		FERIOLI STEFANO	VIA CADORNA	MASSINO VISCONTI	NO	
1.726		FORTIS VITTORIO	REG. GRUPPOLA 4	MIASINO	NO	
1.727		GIOVANETTI ANTONIO	CASCINA MALPENZATA	ARMENO	NO	
1.728		IMBEVUTI ENRICO MARIA	VIA LAGNA	SAN MAURIZIO D'OPAGLIO	NO	
1.729		LAVARINI GIORGIO	VIA MONTE ROSA, 12	ARMENO	NO	
1.730		LILLA COSTANTINO	REG. BARNAGGIA	ARMENO	NO	
1.731		LILLA FILIPPO	CASCINA ROVIGO	ARMENO	NO	
1.732		MAZZETTI BRUNO	VIA PANORAMICA, 4	ORTA SAN GIULIO	NO	
1.733		MINERVA LUCIANO	VIA VALCABBIA	NEBBIUNO	NO	
1.734		MINOLA GIUSEPPINA	VIA ALPE BARAGGIA	MASSINO VISCONTI	NO	
1.735		MONARI PAOLO	VIA PER VAPRIO D'AGOGNA	MEZZOMERICO	NO	
1.736		NEGRETTO MARIA IRENE	REGIONE DUNO, 13	AMENO	NO	
1.737		PRINA GIOVANNI	VIA CASE SPARSE, 12	NEBBIUNO	NO	
1.738		RAITHEL PETER	VIA FONTANETO, 5	CUREGGIO	NO	
1.739		ROSSETTI FIORENZO	VIA ROMA 69	SAN MAURIZIO D'OPAGLIO	NO	
1.740		ROSSI GIAN PAOLO	V. PER LESA 7	MASSINO VISCONTI	NO	
1.741		SCHIAVENZA DI MANZO GIUSEPPE	VIA COMELLI, 3	CASALINO	NO	
1.742		STROLA ANGELA MARIA	CASCINA MOTTARONDA, 1	NEBBIUNO	NO	
1.743		STROLA ANTONIO	CASCINA OSTOBBO	NEBBIUNO	NO	
1.744		STROLA DELFINA CECILIA	VIA CROSE, 7	MASSINO VISCONTI	NO	
1.745		STROLA GIOVANNI BATTISTA	VIA POGGIO DORSALE	NEBBIUNO	NO	
1.746		ZARETTI DANILO GIUSEPPE	VIA MULINO CIMA, 1	AMENO	NO	
1.747		ZINNA IGINO	VIA UMBERTO I, 41	GARGALLO	NO	
				<b>Tot. provincia</b>		<b>35</b>
1.748		ALLEVAMENTO LA GIADA DI PELLEGRINI PAOLA	CASCINA PALAZZOTTO	RIVAROSSA	TO	
1.749		ASSOCIAZIONE ROSMARINO CHIAVERANO	CORSO CENTRALE, 47	CHIAVERANO	TO	
1.750		AZ. AGR. BOSCO VINCENZO E CLAUDIO S.S.	VIA SCARRONE, 38	NICHELINO	TO	

pr.	Partita IVA	Ragione sociale	Indirizzo	Comune	prov.	Aziende di prod. e prep.
1.751		AZ. AGR. DI VIASCO MARIO	STR. PADANA SUPERIORE, 2	VEROLENGO	TO	
1.752		AZ. AGRICOLA BIO BARALE S.S.	VIA FIRMINO RICCA SNC	CAMPIGLIONE FENILE	TO	
1.753		BAGNOD ROBERTO	ST. BOSCHETTO 33	PIVERONE	TO	
1.754		BALLARIO MICHELE	VIA VILLAFRANCA, 85	CAVOUR	TO	
1.755		BARBASSO ALDO	VIA TETTI MARSINO, 10	CHIERI	TO	
1.756		BASCHIERA VECCHIA AZ. AGR. DI GUGLIELMETTO SILVIO	VIA OLTRESTURA, 20	CASELLE TORINESE	TO	
1.757		BATTAGLIA BRUNO	FRAZIONE MOSCHE VIA F. RANIERI, 14	CHIVASSO	TO	
1.758		BERMOND DANIELE	SAN SICARIO, 1	CESANA TORINESE	TO	
1.759		BERNARD SERGIO	FRAZIONE THURES	CESANA TORINESE	TO	
1.760		BERTELLO WALTER	VIA STROLE, 1	CHIESANUOVA	TO	
1.761		BERTOLINO CLAUDIO	VIA CASCINA CRASSIA FRAZIONE S. ANTONIO	CASTELLAMONTE	TO	
1.762		BIAVA ALMERINA	LOC. CHIVELLA SN	TRAVERSELLA	TO	
1.763		BIO-AGRI DI LA MALFA	VIA PIACENTINO, 10	MERCENASCO	TO	
1.764		BOETTO GIUSEPPE MARTINO	VIA GHIARETTO, 15	FAVRIA	TO	
1.765		BONANSEA GUIDO	VIA CAVOUR, 101	BIBIANA	TO	
1.766		BONATTO MARCELLO GIUSEPPE	VIA BORGIALLO, 68	FRASSINETTO	TO	
1.767		BONGIOVANNI OSVALDO	VIA MAESTRA, 112	NOVALESA	TO	
1.768		BRACCO GIUSEPPE	REG. CORNAIA SN	TRAVERSELLA	TO	
1.769		BRACCO TERESINA	VIA MONTE MARZO FR. DRUSACCO, 52	VICO CANAVESE	TO	
1.770		BROGNANO ANNA	CASCINA TETTO GRANDE, 25	POIRINO	TO	
1.771		BRUNO GIANCARLO	FR. CORNALE, 14	VENAUS	TO	
1.772		BURDESE DARIO	B.TA VIGNASSA, 25	SANT' ANTONINO DI SUSA	TO	
1.773		CALCIO PIETRO	VIA FONTANA, 51	SPARONE	TO	
1.774		CANNARIATO GIULIANO	VIA VALLOMBROSA, 21	LUSERNA SAN GIOVANNI	TO	
1.775		CARGNINO BETIL MARIA MADDALENA	REG. CHIOT, 5	LEMIE	TO	
1.776		CASERIO SILVIA CLARA	VIA GIOBERTI, 7	VISTRORIO	TO	
1.777		CERESA GASTALDO GIANFRANCO	C.NA MANESCO, 49	FAVRIA	TO	
1.778		CESAN VALTER	LOC. LANTARET SUP., 6	LUSERNA SAN GIOVANNI	TO	
1.779		CONSORZIO V.VEZZANI	FRAZ.RICHARDETTE 63	SAUZE D'OULX	TO	
1.780		CONTA CATERINA ANTONINA	FR. FE', 6	NOASCA	TO	
1.781		CONTO ROBERTO	REG. SIMBOLA	BROSSO	TO	
1.782		CORDOLA MARIO FELICE	B.TA GARNERI, 1	CONDOVE	TO	
1.783		DAVI PIER PAOLO	VIA CIAMEI, 1/C	CHIANOCCHO	TO	
1.784		DE FILIPPI ROS LORELLA	VIA CASE SPARSE, 10	TRAUSELLA	TO	
1.785		DEL VERDE DI GUIDO FEDERICO	STRADA DEL VERDE, 3	ROBASSOMERO	TO	
1.786		DIOTTI DAVIDE	VIA MASCAGNO, 7/1	TORINO	TO	
1.787		DORDI FIORELLA IRIDE	CASCINA MEZZANO FR. DRUSACCO	VICO CANAVESE	TO	
1.788		ERCOLINI RENATO	FR. CHIARABAGLIA, 7	FAVRIA	TO	
1.789		FAGGIO CLELIA	STR. RIVA, 18/A	BRICHERASIO	TO	
1.790		FASSI SILVANA C.8429/TO0012	VIA GIBELLINI N. 18	PECETTO TORINESE	TO	
1.791		FERRO TESSIOR MARIA MARGHERITA	STR. DELLE CASCINE 191	PINEROLO	TO	
1.792		IORE GIUSEPPE	B.TA PICCOLI MALENGHI, 3	MATTIE	TO	
1.793		IORE SERGIO ELIO	REG. ARBREA, 4	BUSSOLENO	TO	
1.794		FRA PIETRO	VIA GRANCE, 65	PIANEZZA	TO	
1.795		FRANZA MARCELLO	REG. RONCO SN	VICO CANAVESE	TO	
1.796		FRANZA ROBERTO	LOC. PRATO DELLA PORTA	TRAVERSELLA	TO	
1.797		GAGLIARDI BRUNO	VIA RONCAGLIA, 10	BRICHERASIO	TO	
1.798		GAIO DI GODONE EZIO	STRADA ARONCO, 2	PIVERONE	TO	
1.799		GALLEANO ANDREINO	FR. MOSCHE VIA CHIAVARINI, 52	CHIVASSO	TO	
1.800		GARAVETTO GIACOMO	VIA ACQUAROSSA SN	BROSSO	TO	
1.801		GAVELLO GIANFRANCO	BORGATA TETTI VIA, 4	GIAVENO	TO	
1.802		GEYMONAT MARINA	VIA PIANTA', 40	VILLAR PELLICE	TO	
1.803		GHIGGIO MARCO STEFANO	VIA CASCINA BELLAVISTA, 2	BOLLENGO	TO	
1.804		GHIOTTO IDA	VIA COSTA, 29	VENAUS	TO	
1.805		GHIRARDO MARIA CARLA	REGIONE CRANT	VICO CANAVESE	TO	
1.806		GIAI PIER LUIGI	VIA B.TA CHiodo, 3	SUSA	TO	
1.807		GIONO CARLA EUGENIA	REG. GAMBARAS FR. INVERSO	VICO CANAVESE	TO	
1.808		GIULIANO GIORGIO & FRATELLI S.S.	VIA BG. RENO SUPERIORE, 9	CONDOVE	TO	
1.809		GODINO CLAUDIO	VIA DELLE ROCHETTE, 25	BIBIANA	TO	
1.810		GUGLIELMINO ROMANO	VIA MOLINO VECCHIO, 1	SANGANO	TO	

pr.	Partita IVA	Ragione sociale	Indirizzo	Comune	prov.	Aziende di prod. e prep.
1.811		LA PRAGLIA DI TAVELLA GEMMA	VIA UGO FOSCOLO N. 13	SAN GILLIO	TO	
1.812		LA TANA DEL LUPO DI MENEGHEL UGO	VIA PIAVE, 62 A	CALUSO	TO	
1.813		LUCCO BOSSU' ARMANDO	VIA MONTELEA, 18	VAL DELLA TORRE	TO	
1.814		LUSSIANA FRATELLI S.S.	VIA FIRNELLO, 38	GIAVENO	TO	
1.815		MAGNIN PRINO BERNARDO	VIA DORERA SAVONERA, 16	COLLEGNO	TO	
1.816		MANZON ANGELO	VIA SERRE, 4	SAUZE DI CESANA	TO	
1.817		MARCHISONE ANNA MARIA	VIA MODIGLIANI, 24	BRUINO	TO	
1.818		MARTINI SPIRITINO	BORGO CASSETTA BASSA	BRUSASCO	TO	
1.819		MATTIS LUCIANO	VIA CHIESA, 33	CANTALUPA	TO	
1.820		MERLO GUIDO	FORTEBLANCIO, 36	LUSERNA SAN GIOVANNI	TO	
1.821		MONDINO CRISTINA	VIA FORMIA 13	MAZZE'	TO	
1.822		NASIME RENATO MARIO	VIA SUSA 37/A	BUSSOLENO	TO	
1.823		NASUTI ANTONIO	B.GO CASSETTA ALTA, 3	BRUSASCO	TO	
1.824		NEMO LILIANA	FRAZIONE VILLARETTO, 75	NOVALESA	TO	
1.825		ORSO DOMENICO	FR. GALLENGA	VALPERGA	TO	
1.826		PAUTASSO SERGIO GIUSEPPE	VIA PRATO BOTRILE, 17	CONDOVE	TO	
1.827		PEROTTO LUIGI	VIA AVIGLIANA, 117	ALMESE	TO	
1.828		PERUCCHIONE ANDREA	REGIONE BATTAGLIA SN	BROSSO	TO	
1.829		POLLA POLLIN RENATO	LOC. BANDONE	CUORGNE'	TO	
1.830		PRETE MARGHERITA ANGELA	VIA CADEMONIALE, 34	CASTELNUOVO NIGRA	TO	
1.831		QUACCHIO PIER DOMENICO	FRAZIONE INVERSO SN	VICO CANAVESE	TO	
1.832		RE PIERA	VIA GIACONERA, 33	VILLAR FOCCHIARDO	TO	
1.833		REALE ALESSANDRO	VIA BUFFA, 4	CAMPIGLIONE FENILE	TO	
1.834		RIGAZZI PAOLO	VIA SCALLARO, 9	CAVAGNOLO	TO	
1.835		ROCHE SILVANO	FRAZIONE MOLLIERE, 45	CESANA TORINESE	TO	
1.836		ROLETTA GIOVANNI	FRAZ. GALLENGA, 2	VALPERGA	TO	
1.837		ROSA CARDINAL RENATO	VIA S. AMBROGIO	GIAVENO	TO	
1.838		ROSSERO PIETRO PAOLO	REGIONE FORNACI, 2/A	BUSSOLENO	TO	
1.839		ROSTAN PIERVALDO	COSTA LORENZO, 5	TORRE PELLICE	TO	
1.840		RUFFINO GIOVANNI BATTISTA	REGIONE MALPENSA', 43	VILLARBASSE	TO	
1.841		SALFRUTTA DI SALUZZO DOMENICA	VIA RONCAGLIA, 33	BRICHERASIO	TO	
1.842		SANMARTINO ANNA RITA	VIA MOGLIA, 10	VIGONE	TO	
1.843		SAVARINO GIUSEPPE	VIA GIACCHERO, 18	VAL DELLA TORRE	TO	
1.844		SAVINO NADIA	VIA G. EBREO, 11	CHIVASSO	TO	
1.845		SCALERANDI PAOLO	REG. GIAIRASSE, 6	MACELLO	TO	
1.846		SCHIAGNIO MICHELE	LOC. TISSONE SN	TRAVERSELLA	TO	
1.847		SIRIANNI VERONICA	FRAZIONE CIMAPIASOLE, 100	FORNO CANAVESE	TO	
1.848		SOFFIETTI DARIO	VIA ALPIGNANO, 159/A	VAL DELLA TORRE	TO	
1.849		TARRONE GIOVANNI	VIA RIBORDONE, 19	SPARONE	TO	
1.850		TERZIANO SECONDINO	STRADA SUSA, 35	BUSSOLENO	TO	
1.851		TIBI MARIA DOMENICA	FRAZIONE DRUSACCO LOC. SPINASSE	VICO CANAVESE	TO	
1.852		TOSELLI MAURO	VIA GOZZANO, 2	SAN GILLIO	TO	
1.853		TROGLIA PAULET LAURETTA	FRAZIONE SANT'ANTONIO, 202	CASTELLAMONTE	TO	
1.854		TRUCANO MARIA TERESA	VIA SAN ROCCO, 5	CINTANO	TO	
1.855		UGHETTI PIER ANGELO	VIA DEL CASTELLO, 52 REG. ROSSETTO	VICO CANAVESE	TO	
1.856		VALLI CANAVESANE DI SINIGAGLIA PATRIZIA	LOC MOIA-VERA FR CAMPO	CASTELLAMONTE	TO	
1.857		VENTURINO IGNAZIO	VIA PRESIDENTA	AVIGLIANA	TO	
1.858		VERSINO ALDO	VIA PACCHIOTTI, 7	GIAVENO	TO	
1.859		VERSINO ELIO	VIA S. VERSINO, 5	GIAVENO	TO	
1.860		VINASSA GIORGIO	FRAZIONE MOCCHIE VIA ROMA, 4	CONDOVE	TO	
1.861		VITTONI LUCIANO	FRAZIONE FOERE, 1	LOCANA	TO	
1.862		VOTTA OLGA	VIA MAESTRA, 70	NOVALESE	TO	
1.863		ZENERINO GIUSEPPE	VIA GIUSEPPE GARIBALDI SN	VISTRORIO	TO	
1.864		AIRAGA BRUNO	V. CIRCONVALLAZIONE	GIGNESE	VB	
1.865		ALLESINA ANNA MARIA	FRAZ. STROPPINO	BROVELLO - CARPUGNINO	VB	
1.866		ALPEN DEI F.LLI PENNATI S.S.	LOC. CASE BENEVOLI	PREMIA	VB	
1.867		ANTEMATTER MARA	LOC. FORNALEI, 31	MACUGNAGA	VB	
1.868		ANTIGLIO ALIDE	VIA ALPI LEPONTINE, 18	TRASQUERA	VB	
1.869		ANTONIAZZA ELISEO	VIA CASA PORIGGIA, 63	AURANO	VB	
1.870		ANTONIOLI MADDALENA	VIA MONTE GRAPPA - BIEVO	SAN BERNARDINO VERBANO	VB	
1.871		BACCAGLIO FRANCESCO	VIA ROVACCIO, 37	VILLADOSSOLA	VB	
1.872		BAIARDI GIORGIO	FR. NE NAVILEDO, 21	MONTECRESTESE	VB	

116

pr.	Partita IVA	Ragione sociale	Indirizzo	Comune	prov.	Aziende di prod. e prep.
1.873		BARBIERI IRMA	VIA CAVAZZINI, 8	DRUOGNO	VB	
1.874		BASALINI GIULIETTA	VIA AI MONTI	STRESA	VB	
1.875		BASINI EMILIA	FRAZ. GIOIOSO	MONTECRETESE	VB	
1.876		BENETTI WALTER	VIA TORIGGIA SOPRA, 1	VARZO	VB	
1.877		BERNARDINI FRANCO	F.NE VICENO	CRODO	VB	
1.878		BERNARDINI LORENA	LOC. LOMESE	MONTECRETESE	VB	
1.879		BERNARDINI MASSIMO	F.NE VICENO	CRODO	VB	
1.880		BEVILACQUA GIULIO	VIA STAZIONE, 15	MASERA	VB	
1.881		BEVILACQUA WALTER	VIA LINCIO	VARZO	VB	
1.882		BIANCHI ISABELLA	VIA ARDIGNAGA, 1	CREVOLADOSSOLA	VB	
1.883		BIGIO LOREDANA	F.NE CASA BENVENUTA, 12	MASERA	VB	
1.884		BIONDA CLAUDIO	VIA D. ALIGHIERI, 9	PREMOSELLO	VB	
				CHIOVENDA		
1.885		BOGIANCHINI VITTORIO	VIA PER ARMENO	OMEGNA	VB	
1.886		BONARDI MARIANGELA	VIA LEPONTINE, 5	TRASQUERA	VB	
1.887		BORETTI DOMENICA	VIA COLLETTA, 12	VALSTRONA	VB	
1.888		BORGOTTI EMANUELA	VIA BOROTTI, 7	CAMBIASCA	VB	
1.889		BORRI MARIO	VIA VANONI, 45	DOMODOSSOLA	VB	
1.890		BOTTACCHI MARIA GRAZIA	VIA ALLA PILA, 4 B	CRAVEGGIA	VB	
1.891		BRACCHI ESTER	F.NE PIODA	PREMIA	VB	
1.892		BRAVI CRISTINA	VIA DEL PONTE, 5	CREVOLADOSSOLA	VB	
1.893		CAMPAGNOLI BRUNO	VIA DEGLI ORTI, 5	CAMBIASCA	VB	
1.894		CARIMALI MARIANGELA	VIA COIMO	DRUOGNO	VB	
1.895		CHERCHER MARISA	VIA RIVORIA, 12	MASERA	VB	
1.896		CHIARINOTTI LUCIANA	LOC. BARZONA	CALASCA	VB	
				CASTIGLIONE		
1.897		CHIARINOTTI WILMA	LOC. BARZONA	CALASCA	VB	
				CASTIGLIONE		
1.898		CHIOLINI GIULIANA	VIA CALICE CORTE, 19	DOMODOSSOLA	VB	
1.899		CONTI VALERIA	F.NE MELEZZO	TRONTANO	VB	
1.900		COOP. AGRICOLA PIAGGINO	LOC. PIAGGINO	MONTECRESRESE	VB	
1.901		CORSI MAURO	VIA ISELLA, 19	MACUGNAGA	VB	
1.902		COTTINI ANGELA	VIA NERI	MALESCO	VB	
1.903		CROPPI ANNA	VIA BEI, 23	BOGNANCO	VB	
1.904		CUGNONI ANNA MARIA	FRAZIONE SALE', 9	VARZO	VB	
1.905		CUGNONI MAURO	F.NE RIVA	VARZO	VB	
1.906		DA ROIT CLAUDIA	VIA MUNICIPIO, 8	TRASQUERA	VB	
1.907		DA ROIT IVANO	VIA DOMODOSSOLA	VARZO	VB	
1.908		DAORO ANNA	F.NE GOSIO, 54	MONTECRETESE	VB	
1.909		DE GAUDENZI FRANCA	VIA T. PARADISO, 55 FR. NE CROVEO	BACENO	VB	
1.910		DE GIULI GIUSEPPE	F.NE BISOGNO	CREVOLADOSSOLA	VB	
1.911		DE GIULI ISABELLA	F.NE INUGGIO	VALSTRONA	VB	
1.912		DE GIULI MARIA	VIA ALLE CASCINE	MASSIOLA	VB	
1.913		DE MERCANTI INNOCENZA	VIA SANTA LUCIA, 10	VALSTRONA	VB	
1.914		DEINI ROMEO	VIA CANTONI	CRODO	VB	
1.915		DEL PEDRO PERA SIMONA	VIA BUGLIAGA, 16	TRASQUERA	VB	
1.916		DELLA PIAZZA MARINA	VIA QUARATA, 16	TRONTANO	VB	
1.917		DELLA PIAZZA MAURIZIO	VIA QUARATA, 11	TRONTANO	VB	
1.918		DUCA GIOVANNI	VIA SANTA MARIA, 15	PIEVE VERGONTE	VB	
1.919		FABBRI ALESSANDRO	FRAZ. MELEZZO	MASERA	VB	
1.920		FASOLETTI ADOLFO	VIA CIRCONVALLAZIONE, 16	CRODO	VB	
1.921		FERRARI MICHELANGELO	VIA PIAGGIO, 34	VARZO	VB	
1.922		FERRETTO ADALBERTO	VIA MONTEROSSO, 19	VERBANIA	VB	
1.923		FILIPPINI MARIA TERESA	F.NE BONDOLO	MASERA	VB	
1.924		FILOSI LETIZIA	VIA SEMPIONE, 7	TRASQUERA	VB	
1.925		FORMAZZA AGR. SOC. COOP. A.R.	F.NE VALDO	FORMAZZA	VB	
1.926		FUSARELLI PIERLUIGI	VIA SAN CARLO, 3	MADONNA DEL SASSO	VB	
1.927		GAIAZZI ROLANDO	FRAZIONE CICOGNA	COSSOGNO	VB	
1.928		GAMBA ERNESTINA	VIA VIGNOLO, 3	AROLA	VB	
1.929		GHIVARELLI ROBERTO	VIA AI MULINI, 37	PIEVE VERGONTE	VB	
1.930		GIACOMOTTI PIETRO	F.NE RANCO	MASERA	VB	
1.931		GIANNONI MARCO	F.NE PIEDILAGO	PREMIA	VB	
1.932		GNUVA GILDO FRANCESCO	VIA MARCONI, 10	CRAVEGGIA	VB	
1.933		GROSSI CARLA	VIA ALPI LEOPONTINE, 12	TRASQUERA	VB	
1.934		GROSSI GEMMA	VIA MUNICIPIO, 4	TRASQUERA	VB	
1.935		GUGLIELMINETTI MAGDA	V. P. ZAMPONI 6	VALSTRONA	VB	
1.936		IACAZZI VIRGINIA	F.NE CASA BRENCIO	MASERA	VB	
1.937		LAURENTI MARIA	VIA VILLA, 54	PIEVE VERGONTE	VB	

pr.	Partita IVA	Ragione sociale	Indirizzo	Comune	prov.	Aziende di prod. e prep.
1.938		LORA LAMIA ALDA	VIA VALLE	AROLA	VB	
1.939		LUCINI ROMILDE	FRAZ. BEOLA	BACENO	VB	
1.940		MAGLIOCCO ANITA	VIA VILLA NERA, 7	TRASQUERA	VB	
1.941		MAGLIOCCO LUIGI	VIA LINCIO	VARZO	VB	
1.942		MANNA NORMA	VIA BUGLIAGA	TRASQUERA	VB	
1.943		MARASCA CRISTINA	F.NE PREGLIA	CREVOLADOSSOLA	VB	
1.944		MATLI SECONDINO	VIA PROVINCIALE, 63	PREMIA	VB	
1.945		MATLI SILVANO	VIA PROVINCIALE, 63	PREMIA	VB	
1.946		MINETTI LILIANA	VIA CHIEZZO, 17	TRASQUERA	VB	
1.947		MINOLETTI ANTONIETTA	FRAZ. BUTTOGNO	SANTA MARIA	VB	
				MAGGIORE		
1.948		MINOLETTI DOMENICA	VIA ORTETTO, 16	MALESCO	VB	
1.949		MINOLETTI DOMENICO	VIA VENEZIA, 42	SANTA MARIA	VB	
				MAGGIORE		
1.950		MINOLETTI IRMA	VIA PIAVE, 5	SANTA MARIA	VB	
				MAGGIORE		
1.951		MINOTTI ISIDE	LOC. OLMA VIA TRIESTE, 88	ARIZZANO	VB	
1.952		MONTANI MARISIA	F.NE CHIEZZO	TRASQUERA	VB	
1.953		MORANDI LOREDANA	VIA PORTICO, 8	AROLA	VB	
1.954		NEGRI ANGELO	BORGATA CROSSIGGIA, 5	DOMODOSSOLA	VB	
1.955		OLZERI ADOLFO	VIA SANT'ANTONIO	BACENO	VB	
1.956		ORLANDI BATTISTA	VIA GARIBALDI	MASSIOLA	VB	
1.957		PASTORE ALBERTO	VIA XX SETTEMBRE	STRESA	VB	
1.958		PELFINI MONIA	VIA CASETTI, 22	CREVOLADOSSOLA	VB	
1.959		PELLA SILVIO	VIA FORNALEI, 16	MACUGNAGA	VB	
1.960		PESENTI GIOVANNI	VIAQ RAMONI, 20	MALESCO	VB	
1.961		PICCHETTI AMBROGIA	VIA SAN ROCCO	PIEVE VERGONTE	VB	
1.962		PIODA WILMO	FR.NE COLLA, 20	VARZO	VB	
1.963		PIRANDA GIULIANO	VIA BUCHERO, 13	PIEVE VERGONTE	VB	
1.964		PIRAZZI LAURA	VIA EDISON, 2 BIS	PALLANZENEO	VB	
1.965		PROTTI SEVERINA	FR.NE CRAVEGNA	CRODO	VB	
1.966		RAMPONI ANGELO	FR.NE MARCHIUSO, 15	MASERA	VB	
1.967		RIGOTTI ROSALBA	VIA AI MOLINI, 39	PIEVE VERGONTE	VB	
1.968		RINALDI MARIA AUSILIA	VIA CHESIO	VALSTRONA	VB	
1.969		RONDOLINI FAUSTO	LOC. COLLORIA, 60	PALLANZENEO	VB	
1.970		ROVALETTI MARIA BIANCA	VIA MARTINOIA, 19	CREVOLADOSSOLA	VB	
1.971		SALINA BORELLO WALTER	FRAZIONE COGGIA, 1	VARZO	VB	
1.972		SAVIO RITA	SOTTOCRESTA	CREVOLADOSSOLA	VB	
1.973		SAVOIA MARCELLA	VIA S. ANTONIO, 7 BIS	BACENO	VB	
1.974		SCESA ADRIANO	VIA CARDEZZA, 3 FR.NE CUZZEGO	BEURA CARDEZZA	VB	
				MONTECRETESE		
1.975		SENESTRARO MARIA	FRAZ. ALTOGGIO	MONTECRETESE	VB	
1.976		SGRENA FRANCA	FR.NE CASA BENVENUTA, 15	MASERA	VB	
1.977		SPAGNOLI MARIA ASSUNTA	VIA VERDI, 35	PALLANZENEO	VB	
1.978		STORNO BENITO E FRANCO	VIA SAN DOMENICO	VARZO	VB	
1.979		TERUGGI MONICA	FRAZ. BAGNELLA	OMEGNA	VB	
1.980		TESTONE SERGIO	REGIONE BARCHETTA	AROLA	VB	
1.981		TOMOLA ILDE	FRAZIONE LORO	PIEVE VERGONTE	VB	
1.982		TONZI ALDO	FRAZ. VERAMPPIO	CRODO	VB	
1.983		TONZI EZIO	FR.NE VERAMPPIO, 28	CRODO	VB	
1.984		VAIROLI EMMA	VIA MUNICIPIO, 15	TRASQUERA	VB	
1.985		VISCARDI LEONARDO	VIA LEONARDO	TRONTANO	VB	
1.986		VISCARDI VILMA	VIA VERDI, 5	TRONTANO	VB	
1.987		ZANELLI EGIDIO	VIA FERRER, 81	DOMODOSSOLA	VB	
1.988		ZANI BRUNO	VIA MAZZANO, 6	SANTA MARIA	VB	
				MAGGIORE		
1.989		ZANOLA ADOLFO	VIA SAN DOMENICO	VARZO	VB	
1.990		ZOLLA GIANNI	VIA VITTORIO EMANUELE, 7	GIGNESE	VB	
				<b>Tot. provincia</b>		127
1.991		ANDERI MICHELE	FR. CA' DI ANZO	RIVA VADOBIA	VC	
1.992		BOBBA ELIDIA	T.TA POMONA	BIANZE'	VC	
1.993		BOBBA MARIA	T.TA POMINA	BIANZE'	VC	
1.994		BOSCHETTI FLAVIO	F.NE MONTICELLI 1	CRESCENTINO	VC	
1.995		BRUNO PIERA	FR. CA' VERNIO	RIVA VALDOBIA	VC	
1.996		CAPELLI BENITO	FR. CA' MORCA	RIVA VALDOBIA	VC	
1.997		CATTANEO ADORNO MARCELLO	TENUTA MONTICELLI	CRESCENTINO	VC	
1.998		CHIERA MARIA CONSOLATA	C.NA OSCHIENA	CROVA	VC	
1.999		MERLO ANDREA	C.NA DINA	GATTINARA	VC	
2.000		PAIROTTI MICHELA E GIOVANNI FRATELLI	CASCINA SAN GIOVANNI, 25	TRONZANO	VC	
				VERCELLESE		



pr.	Partita IVA	Ragione sociale	Indirizzo	Comune	prov.	Aziende di prod. e prep.
2.001		PICCO GIUSEPPE	C.NA STRA' - LOTTO	VERCELLI	VC	
2.002		POLETTI LUDOVICO	C.NA MARGARIA	CARISIO	VC	
2.003		ROSSO AUGUSTO ARNALDO E GIULIA	T.TA FOGLIETTA	TRONZANO V.SE	VC	
2.004		TINARELLI GIORGIO	CASTELLO DI NEBBIONE	CARISIO	VC	*
2.005		VALSESIA MARIO	SP. BRUSNENGO ROVASENDA	ROASIO	VC	
2.006		VANELLI FABIO	C.DA MONACHE	GHISLARENGO	VC	
2.007		VERCELLA MARCHESE GIORGIO	VIA FUCINA 15	LENTA	VC	
				<b>Tot. provincia</b>		<b>17</b>

**Elenco regionale degli operatori dell'Agricoltura Biologica (D.L. 17 marzo 1995 n° 220) :  
anno 1999**

**Regione PIEMONTE**

**Produttori agricoli: Aziende miste**

pr.	Partita IVA	Ragione sociale	Indirizzo	Comune	prov.	Aziende di prod. e prep.
1		ANTICO CONVENTO DI FERRETTI ENIO	VIA DELLA COSTA 44	CAREZZANO	AL	
2		AZ.AGR. TERRE DEL BARE' DI LUGANO MAURIZIO	V. CLEMENTINA	VOLPEDO	AL	
3		CALVIELLO ANNA	VIA REG. SACOTTO 2	CASTELLETTO D'ERRO	AL	
4		CASCINA SAVIOLA DI NOVELLI DONATELLA	VIA SAN GIULIANO 59	SALE	AL	
5		CEVASCO BIANCHINA	LOCALITA' LE PIAGGE	PONZONE	AL	
6		COMERIO ENRICA	LOC.SAN LORENZO N.7	PARETO	AL	
7		COOP AGR. VALLI UNITE	C.NA MONTESORO 1	COSTA VESCOVATO	AL	*
8		DAVICO UGO	FR. COSTA VIA CÀ BIANCA 6	MONTEMARZINO	AL	
9		FERRARI MARIA	CASCINA BRICCHETTO 4B	CASALEGGIO BOIRO	AL	
10		PASTORINO GUIDO	LACALITA' VAL D'ORGERO 15	GROGNARDO	AL	
11		POLTINI LUCIANA	VIA MENASCO 12	SPIGNO MONFERRATO	AL	
12		TAVERNA GIUSEPPE	C.NA BAMBANE 4	PONTECURONE	AL	
				<b>Tot. provincia</b>		<b>12</b>
13		AZ.AGR. TORELLI MARIO	REGIONE S.GRATO142	BUBBIO	AT	*
14		AZ.AGR.F.LLI ROVERO	V.S.MARZANOTTO,216	ASTI	AT	*
15		BUCCO ADRIANA	VIA FERRERE 16	CELLARENGO	AT	
16		COOP TERRA E GENTE	FR. S.EMILIANO,45	ALBUGNANO	AT	*
17		DEGIOANNI MARISA	FRAZ. VAGLIERANO 68	ASTI	AT	
18		FERRERO GIORGIO	VIA MAESTRA 55	PINO D'ASTI	AT	*
19		GALLO IVO	VICOLO CHEO 2	NIZZA MONFERRATO	AT	
20		RICCABONE SILVANA	VIA CASE SPARSE 23	CASTELNUOVO DON BOSCO	AT	
21		SCHUTZ RENATE MARIA	FR.SALERE 38	AGLIANO TERME	AT	*
22		SERRA CARLA	S. EMILIANO, 5	ALBUGNANO	AT	
23		TENUTA F.LLI POVERO	VIA MATTUTINA 6	CISTERNA D'ASTI	AT	*
				<b>Tot. provincia</b>		<b>11</b>
24		ANGELINO GIORZET EMILIO	C.NA FORNACE	CREVACUORE	BI	
25		BIGINELLI ANNA	FR.RIALE	CAPRILE	BI	
26		PRINA CERAI ALDO	VIA CASTELLETTO CERVO, 460	COSSATO	BI	
27		SIMONCELLI GIUSEPPE E GIANFRANCO	CNA MARCELLENGO	SALUSSOLA	BI	
				<b>Tot. provincia</b>		<b>4</b>
28		ABELLO ROMEO	FRAZ. PANIALE 35/BIS	CARAGLIO	CN	
29		AIMAR BERNARDINO	B.TA GORA 2	ROCCABRUNA	CN	
30		AIME AGOSTINO	FRAZ. CAVALIGGI 28	VALGRANA	CN	
31		AIMO MIRELLA	FR. MALBORGO 25	MONASTERO VASCO	CN	
32		ALLEMANDI CARLO GIORGIO	VIA ROMA 29	VALGRANA	CN	
33		ANSELMO MARCO	VIA FORNELLO 1	NIELLA TANARO	CN	
34		ARMANDO ELDA	VIA REGINA MARGHERITA 81/A	BERNEZZO	CN	
35		ARMANDO GIOVANNI	FRAZ.PANIALE 4	CARAGLIO	CN	
36		ARMANDO GIOVANNI	FR.VALLERA 46	CARAGLIO	CN	
37		ARMANDO SIMONA	VIA ROMA 18	VALGRANA	CN	
38		ARMANDO VILMA	VIA ROMA 183	CARAGLIO	CN	
39		ARNAUDO IDA	BORGATA MAROBERT 3	MONTEROSSO GRANA	CN	
40		AUDISIO GIUSEPPE	B.TA COLLE 16	SAN DAMIANO MACRA	CN	
41		AZ. AGR. LA TORRE DI GAGLIARDO MARIA	FR. FORESTO 32	CAVALLERMAGGIORE	CN	
42		AZ.AGR. NUOVA TERRA	V. CUNEO, 48/A	VILLAFALLETTO	CN	
43		AZ.AGR. TRE SALICI DI ODERDA GIORGIO	LOC.CAPOLUOGO 59	LEQUIO TANARO	CN	
44		AZ.AGR.IL MERLINO (MANFRONI SIGILLO)	STRADA MERLINO 18	CARAMAGNA PIEMONTE	CN	
45		AZ.AGR.RIVOIRA SILVIO E F.LLI S.S.	VIA MATTONA 175/D	VERZUOLO	CN	
46		BALLATORE GIOVANNI	BORG. GRANDE	FRASSINO	CN	
47		BARRA ADOLFO	V.ANTICA PAESANA 7	SANFRONT	CN	
48		BARRA GIANFRANCO	FR.ROBELLA VIA ANTICA PAESANA 11	SANFRONT	CN	

pr.	Partita IVA	Ragione sociale	Indirizzo	Comune	prov.	Aziende di prod. e prep.
49		BASANO FELICITA	VIA VILLANIS 17	BERNEZZO	CN	
50		BASSI GUIDO	VIA TONELLO 17	CUNEO	CN	
51		BENESSIA LUCIA	FR.VALLERA 66	CARAGLIO	CN	
52		BERNARDI DONATELLA	VIA PANIALE 8	CARAGLIO	CN	
53		BERNARDI VALTER	BG.TA COMBETTA 2	ROCCABRUNA	CN	
54		BERTOLA ANDREINO	VIA PIASCO 13	VERZUOLO	CN	
55		BERTOLINO ANTONIO PIETRO	FR.BONGIOVANNI 19	VILLANOVA MONDOVI'	CN	
56		BERTOLINO SERGIO	VIA BERTOLINI SOTTANI 10	MONASTERO DI VASCO	CN	
57		BERTORELLO MADDALENA	FRAZ. CAPPELLA NUOVA 2	PAESANA	CN	
58		BILLO' GIANFRANCO	FR.ALMA 24	FRABOSA SOTTANA	CN	
59		BOASSO BENVENUTO	LOC. COSTA 3	SINIO	CN	
60		BONGIOVANNI ROSA	VIA TRIESTE 53	MONASTEROLO CASOTTO	CN	
61		BONINO GIOVANNI	FR. SANT'AGOSTINO 10	MARSAGLIA	CN	
62		BORSOTTO TERESA	VIA CAVALIGGI 30	VALGRANA	CN	
63		BOSSA CHIAFFREDO	VIA BARGE 84	PAESANA	CN	
64		BOTTASSO LIDIA	VIA BOTTONASCO 14/A	VALGRANA	CN	
65		BRIGNONE MAURA	VIA MOLINETTO 3A	DRONERO	CN	
66		BRONDELLO ALBERTO	VIA CASE SPARSE BRONDELLO 153	BERNEZZO	CN	
67		BRONDELLO VITTORINA	FRAZ.PANIALE 21	CARAGLIO	CN	
68		BRUNO ANNA TERESA	FRAZIONE VALLERA 132	CARAGLIO	CN	
69		BRUNO BATTISTA	VIA GALIMBERTI 7	VALGRANA	CN	
70		BRUNO LAURA MARIA	VIA ARANZONE 24	CERVASCA	CN	
71		BRUNO MARIANGELA	BORG SAN DALMAZZO 6	CERVASCA	CN	
72		CAMPIELLO SRL (PAGELLA VALENTINA)	V.LE VITTORIO VENETO 65	CAVALLERMAGGIORE	CN	*
73		CAPORGNO FELICE	VIA CARRA'	REVELLO	CN	
74		CAZZULO FRANCESCA	LOC. BRANDI	SAN BENEDETTO BELBO	CN	
75		CENTENERO ANNAMARIA	FR.CHIAUDIERES 15	CARTIGNANO	CN	
76		CEQUI DOMENICO	VIA S. BERNARDO-CASALE PILONE 1	VENASCA	CN	
77		CERUTTI GIORGIO	FR. SAN GIORGIO 43	MONTEMALE DI CUNEO	CN	
78		CERUTTI GIOVANNI	FRAZ. S. GIORGIO 38/A	MONTEMALE DI CUNEO	CN	
79		CHESTA ELDA	VIA CASE SPARSE S.GIACOMO 36	BERNEZZO	CN	
80		CHESTA GIOVANNI ANDREA	VIA SAN GIACOMO 36 BIS	BERNEZZO	CN	
81		CHIAPALE FAUSTO	VIA MASINERI 3	VALGRANA	CN	
82		CHIAPALE GIACOMO	FRAZ. CAVALIGGI 20	VALGRANA	CN	
83		CHIAPALE LUIGI	FRAZ.CHIAVALIGGI 38	VALGRANA	CN	
84		CHIAPELLO ERMINIO	VIA BOTTONASCO 1	VALGRANA	CN	
85		CHIAPELLO ORESTE	VIA BOTTONASCO 16	VALGRANA	CN	
86		CO.ZOO.AL.	REG. CROVERA	MURAZZANO	CN	
87		COMITATO DIFESA FANCIULLI/C.NA BELVEDERE	STR.DEI DONATI 92	CERESOLE D'ALBA	CN	
88		CONTE FRANCO	VIA PANIALE 9	CARAGLIO	CN	
89		CONTE PIETRO	VIA ROBURENT 6	DRONERO	CN	
90		COSTAMAGNA GIANCARLO	VIA CARAGLIO 22	VALGRANA	CN	
91		COSTANZO PIERANGELO	FR.RIO SECCO 91	FRABOSA SOTTANA	CN	
92		CUCCHIETTI ANNA (EX CERUTTI G.)	FRAZ.SAN GIORGIO 11	MONTEMALE DI CUNEO	CN	
93		DALBESIO ANNA MARIA	VIA CUNEO 22	BERNEZZO	CN	
94		DAMIANO GIOVANNI BATTISTA	FR.CAVALIGGI 64/A	VALGRANA	CN	
95		DANNA ANNA MARIA	VIA ROMA 58	MONASTERO VASCO	CN	
96		DEDOMINICI GIUSEPPE	VIA MENIELLA 19	SANFRONT	CN	
97		DELPUI ERNESTINA	BORGATA BALANZONE	ROCCABRUNA	CN	
98		DEMARCHI EZIO	VIA FONTANILE 6	VALGRANA	CN	
99		DEMATTEIS GIACOMO	BORGATA RORE 50	SAMPEYRE	CN	
100		DHO ERSILIA	VIA GASDIO 5-FR.PREA	ROCCAFORTE M.VI'	CN	
101		DONADIO VITTORIA	VIA UBACCO 13	CERVASCA	CN	
102		DRAPERI BATTISTA	FRAZ. SAN GIORGIO 3	MONTEMALE DI CUNEO	CN	
103		DURBANO DOMENICA	VIA FILIERE 8	MONTEROSSO GRANA	CN	
104		DURBANO MARIO	BORGATA COMBA FRISE 74	MONTEROSSO GRANA	CN	
105		DUTTO IDA	V.PASCHERA S.CARLO 64	CARAGLIO	CN	
106		EIRALE AGOSTINO	LOC. S.ROSALIA, 30	ALBA	CN	

pr.	Partita IVA	Ragione sociale	Indirizzo	Comune	prov.	Aziende di prod. e prep.
107		ERBALUNA S.S.	BTA. POZZO 43	LA MORRA	CN	*
108		FALCO MARIO	BORGATA CASCINETTA 21	MONTEROSSO GRANA	CN	
109		FASANO MICHELE AZ. AGR. VALVERBE	VIA BORGATA CHIESA 24	BELLINO	CN	
110		FINELLO ALFREDO	BG.TA ARCHERO 18	DRONERO	CN	
111		FRANCO MARCO	VIA LAUTRO 40	LISIO	CN	
112		GAMBOLOGNA DI GHIGO GIOVANNA	REG. GAMBOLOGNA	BAGNASCO	CN	
113		GARNERO EMILIO	VIA DANTE 12	VENASCA	CN	
114		GARNERO GIOVANNI	VIA MONTEROSSO 31	VALGRANA	CN	
115		GARNERO GIOVANNI	PIAZZA DEI MARTIRI 52	VENASCA	CN	
116		GHIO ROBERTO	FR. CIALANCIA 4	PRADLEVES	CN	
117		GHISOLFI MARILENA	VIA ROMA 36	VALGRANA	CN	
118		GIOFFREDO ELISA	BORGATA GRANDET 15	MONTEROSSO GRANA	CN	
119		GIORDANINO KATIA	VIA BELLINO 23	CASTELDELFINO	CN	
120		GIORDANO COSTANZO	VIA POMAROLO 125	VERZUOLO	CN	
121		GIORDANO RENATO	VIA VALGRANA 60	CARAGLIO	CN	
122		GIORGIS MARIO	VIA BOTTONASCO 30	CARAGLIO	CN	
123		GIRARDO LAURA	VIA ROMA 26/1	MONTEMALE DI CUNEO	CN	
124		GIRAUDI GIOVANNI	BORGATA CERTOSA 5	CHIUSSAPESIO	CN	
125		GOLE' LUCIA	VIA DEI BOSCHI 19	VALGRANA	CN	
126		GOLETTI MARILENA	VIA VALDRAME 12/H	BERNEZZO	CN	
127		GULINO PAOLA	VIA SOLERETTE 9	SAVIGLIANO	CN	
128		HANDTKE MARIA CORNELIA	STR. MONTA' CASTINO 22	CORTEMILIA	CN	*
129		I GABRIDANI DI CICCIA M.G.G.	VIA MONTAGLIATO 58 - LOC. SANNA	MONFORTE D'ALBA	CN	
130		IL GIARDINO DELLE TREDICI PIETRE	VIA DELLE BEALERE 10	CUNEO	CN	
131		ISAIA GIULIO	FR.SAN GIULIANO B.TA UGOTTO 3	ROCCABRUNA	CN	
132		ISOARDI FRANCESCO	FRAZ.BOTTONASCO 20	VALGRANA	CN	
133		ISOARDI GIOVANNI	VIA S.GIACOMO 82	DRONERO	CN	
134		ISOARDI MARIO	VIA S.GIACOMO 82	DRONERO	CN	
135		LA GHIANDAIA DI MANUELLO CARLO	FRAZIONE LOVERA 10	BONVICINO	CN	
136		LERDA ADRIANA	VIA MARCONI 1	MONTEMALE DI CUNEO	CN	
137		LERDA ALDO	FR.ARGILLOSA 3	MONTEMALE DI CUNEO	CN	
138		LERDA LIVIO	VIA IV NOVEMBRE 74	PRADLEVES	CN	
139		LESSAN MARGHERITA	VIA TETTO FRERE 1	ROCCASPARVERA	CN	
140		LUCIANO DARIO	VIA ARCHERO, 13	ROCCABRUNA	CN	
141		MACHLER ANDREAS	LOC. CHIABOTTO METRIO	SINIO	CN	*
142		MANFREDI A. & C. SAS CANTINE CASTELVECCHIO	VIA TORINO 15	FARIGLIANO	CN	*
143		MARCARINO RENZO	FRAZ. MORETTA 5	NEIVE	CN	*
144		MARTINI ALESSANDRO	VIA REMONDINO 3	BOVES	CN	
145		MARTINI DARIO	VIA GALIMBERTI 1	PRADLEVES	CN	
146		MARTINO UGO	CASCINA FRATE	CAMO	CN	
147		MATTEODO BARTOLOMEO	VIA ROMA 18	FRASSINO	CN	
148		MICHELETTI GIOVANNI	VIA SAN BERNARDO 5	VENASCA	CN	
149		MOLINERI ANNA	VIA BOTTONASCO 14	CARAGLIO	CN	
150		MOLINI PIEMONTESE SRL	VIA MOLINO 8	POLONGHERA	CN	*
151		MONGE ROCCAGLIA MARIA ANGELA	VIA SAN BERNARDO-CASALE PICONA 3	VENASCA	CN	
152		MULINO SOBRINO	V. ROMA, 108	LA MORRA	CN	*
153		NUTKAO SRL - BRAIDA GIUSEPPE	LOC.CATENA ROSSA 16/A	PIOBESI D'ALBA	CN	*
154		ODENATO GIOVANNI	VIA NIELLA TANARO 1	BRIAGLIA	CN	
155		OLIVERO ANNA MARIA	VIA ARANZONE 7	CERVASCA	CN	
156		OLIVERO ARMANDO	BORGATA OLIVERO 16	FRASSINO	CN	
157		PAROLA EDOARDO	FRAZ.VALLERA 106	CARAGLIO	CN	
158		PAROLA MIRELLA	FRAZ. SAN VITTORE 72A	FOSSANO	CN	
159		PELLEGRINI LOREDANA	VIA CASE SPARSE GARBENNA 24 BIS	BAGNASCO	CN	
160		PEYRACHE GIACOMO	BORGATA RABIOUX	CASTELDELFINO	CN	
161		PICCO ANDREA	VIA ROSSANA 3	PIASCO	CN	
162		PONZO DARIO	FR.MIROGLIO 39	FRABOSA SOTTANA	CN	
163		PRETTE LUIGI	VIA SCUOLE, 3	MONASTEROLO CASOTTO	CN	
164		RABELLINO DESOLINA (NATURA E' VITA)	LOCALITA' ROVINATA	PRUNETTO	CN	
165		RACCA SEBASTIANO	FR. VEGLIA 90	CHERASCO	CN	

pr.	Partita IVA	Ragione sociale	Indirizzo	Comune	prov.	Aziende di prod. e prep.
166		RAFFA CATERINA	FR.CAVALIGGI 14	VALGRANA	CN	
167		RAMONDA MADDALENA	VIA CASAVECCHIA 85	VENASCA	CN	
168		RE LUISA	VIA VALLE PO 74	SANFRONT	CN	
169		REBUFFO SERGIO	VIA ROASCIO 33	DRONERO	CN	
170		REGIS MIRELLA	LOC. MAIPE 1	MONESIGLIO	CN	
171		RESIO FELICE	VIA ROMA 45	PEZZOLO VALLE	CN	
				UZZONE		
172		RIBERO GIUSEPPE	VIA ROMA 26	VALGRANA	CN	
173		RIBERO VALTER	FRAZ. MORRA RIPE 90	VILLAR SAN	CN	
				COSTANZO		
174		ROGGERO MARIO	VIA MISTRAL 10	MELLE	CN	
175		ROSANO GIOVANNI	FR. S. BARTOLOMEO	CHERASCO	CN	
176		ROSSO MARIA	FRAZ.SANTA LUCIA 56	MONTEROSSO GRANA	CN	
177		ROSSO MARIO	CASALE CHIOT 1	BROSSASCO	CN	
178		RUBIOLO SEVERINO	FRAZ MONDINI	MARENE	CN	
179		RUMAZZA RITA	BORG. MARCELLI 12	SALE DELLE LANGHE	CN	
180		SERRA GIULIO	VIA VILLANIS 34/BIS	BERNEZZO	CN	
181		SERRA LEONARDO	VIA REGINA MARGHERITA 91 BIS	BERNEZZO	CN	
182		SORDELLO GIOVANNI	VIA VITTORIO VENETO 122	ROBILANTE	CN	
183		SORZANA TERESA	PIAZZA MARCONI 10	VALGRANA	CN	
184		TALLONE PIERCARLO	VIA VIGNE 88	BERNEZZO	CN	
185		TORINO SILVIO	VIA BOTTONASCO 27	CARAGLIO	CN	
186		URANIA CELESTINA	FRAZIONE VALLERA 9	CARAGLIO	CN	
187		VALLATI INES	FRAZ.PANIALE 23	CARAGLIO	CN	
188		VERCELLONE ORESTE	VIA VALGRANA 29	CARAGLIO	CN	
189		VETTORI MARIA PIA	VIA GALIMBERTI 53	VALGRANA	CN	
190		VEZZA GIOVANNI	VIA VARINERA 15	PRIOCCA	CN	
191		VIANO BOTTE ELISA	BORGATA CASCINA 155	BERNEZZO	CN	
192		VETTO BRUNA ANNUNZIATA	VIA CARAGLIO 1	BERNEZZO	CN	
193		VINAI ARMANDO	FR. CAPPELLO 1	GARESSIO	CN	
				<b>Tot. provincia</b>		<b>166</b>
194		AVANZA MARCO MARIO E VINCENZO	VIA PISTA 1	CASALINO	NO	
		FRANCESCO				
195		AZ. AGR. BIOLOGICA BIANCHI	VIA ROMA, 37	SIZZANO	NO	
196		CASCINA CANTA AZ. AGR.	V. CASE SPARSE 11	NOVARA	NO	*
197		GAMBARO G. E GRIGOLON G.	REGIONE BADOVINO	GALLIATE	NO	*
198		GRUPPO ABELE DI VERBANIA	MONTRIGIASCO	ARONA	NO	
199		IL GHIOTTONE	VIA BELTRAMI 53	GOZZANO	NO	*
200		MOLINI SAINI	VIA PIAVE, 6	BORGOMANERO	NO	*
201		PAVARINI CRISTIAN	VIA REPUBBLICA, 21	DIVIGNANO	NO	
202		PONTI SPA	VIA FERRARI 7	GHEMME	NO	*
203		STROLA ORNELLA	VIA POOL, 14	ARMENO	NO	
204		TENUTA MONTARSELLO DI BILONI	CASCINA MONTARSELLO	NIBBIOLA	NO	
		ALBERTO E MAURO				
				<b>Tot. provincia</b>		<b>11</b>
205		AZ.AGR. IL CEDRO DI CHUKR HUSSEIN	V. MONTICELLI, 2	VERRUA SAVOIA	TO	
		ABDO				
206		BENEDETTO DOMENICO	VIA CAVOUR, 94	COLLERETTO	TO	
				CASTELNUOVO		
207		BOVIO FERASSA FULVIO	P.ZA SCLOPIS SN	BROSSO	TO	
208		CASCINA VERDEISA DI MERLO GIOVANNI	PROV. RIVAROSSA 48	RIVAROLO CANAVESE	TO	
209		COOP AGR.IL FRUTTO PERMESSO	V. DEL VERNE 16	BIBIANA	TO	
210		GIACOMASSO GIOVANNI	STRADA REVIGLIASCO, 58	MONCALIERI	TO	
211		GIRAUDO MARIO	CASCINA CASCINOTTO 1	SCALENGHE	TO	
212		JORI CAV. GINO DI SATTI LAURA	VIA CARAMELLINI, 7	CASALBORGONE	TO	
213		LA SORGENTE DI MAGGI GIANNI PIERO	VIA LA LOSA 2 FR.GIORDANI	MATTIE	TO	
214		MARTINO VIVAI	VIA GERMANASCA, 2 LOC.	PINEROLO	TO	
			PONTE CHISON			
215		MELLANO STEFANO E DINO	STR. TORINO FR. ARGENTERA	RIVAROLO CANAVESE	TO	
			31			
216		NICOLA DANIELE	VIA CASCINA GROSSA 10	OSASCO	TO	
217		PALLARO MARINELLA	STR.TETTI MARSINO 10	CHIERI	TO	
218		TENUTA CIMENA DI POCHETTINO	VIA CHIVASSO, 67	SAN RAFFAELE	TO	
		GIUSEPPE		CIMENA		
219		TREVISAN ANTONELLA	REG. MOMBELLO	VICO CANAVESE	TO	
220		VOLPE ALDO	REG. PAINI SN	ALICE SUPERIORE	TO	
				<b>Tot. provincia</b>		<b>16</b>
221		ARAMI EMILIA	FRAZ. PIAGGINO	MONTECRETESE	VB	



pr.	Partita IVA	Ragione sociale	Indirizzo	Comune	prov.	Aziende di prod. e prep.
222		BATTAGLINI CLAUDIO	VIA ITALIA 7	BROVELLO - CARPUGNINO	VB	
223		BONFADINI EZIO	VIA SEMPIONE 43	BEURA - CARDEZZA	VB	
224		CAFFARO IVANO	BORG. ROGOLEDO 1	DOMODOSSOLA	VB	
225		COMAZZI GIOVANNA	FRAZ. PRATA	DOMODOSSOLA	VB	
226		GORNER THOMAS HENRJ	LOC. ALPE PIANEZZO	VIGANELLA	VB	
227		MIGLIARINI ANGELO	FRAZ. ALTOGGIO	MONTECRETESE	VB	
228		PRELLI DOMENICA	FRAZ. COIMO VIA CONTE STAMPA	DRUOGNO	VB	
229		RIGOTTI STEFANIA	FRAZ. CRAVEGNA	CRODO	VB	
230		ROVALETTI FAUSTO	LOC. ALPE VERCIO	QUARNA SOPRA	VB	
231		SARTORI SANTINA	FRAZ. BETOLA	BACENO	VB	
232		SPECCHER PAOLA STEFANIA	LOC. CASTELLUCCIO	MONTECRETESE	VB	
233		TROTTI MARGHERITA	VIA CRINO	BACENO	VB	
				<b>Tot. provincia</b>		<b>13</b>
234		ARGENTERO ALBERTO	CASCINA RAMEZZANA	TRINO	VC	
235		BALOCCO ANTONIO E VITTORIO S.S	C.NA GIOIOSA	TRICERRO	VC	
236		BASSANINO VALERIO	STRADA SALUGGIA 30	CIGLIANO	VC	
237		BERTONE MARIO	VIA ROMA 19	CROVA	VC	
238		CASCINA VIANONE	C.NA VIANONE	TRONZANO V.SE	VC	
239		EUSEBIONE G.BATTISTA E ANTONIO SS	V. TENUTA LODIGIANA 20	RONSECCO	VC	*
240		GENS VALTER	LOC.PECCIA	RIVA VALDOBBIA	VC	
241		LEONE GIOVANNI	CASCINA NUOVA	CARESANABLOT	VC	
242		PERUCCA FELICIA	STR. TORINO	VERCELLI	VC	
243		PROVERA F.LLI ENRICO E PIERLUIGI SS	CASCINA TRINITA'	SANTHIA'	VC	
244		RONDOLINO PIERO	TENUTA COLOMBARA	LIVORNO FERRARIS	VC	
245		TENUTA CASTELLO AZ. AGRICOLA	CASCINA SETTIME	DESANA	VC	
				<b>Tot. provincia</b>		<b>12</b>

**Elenco regionale degli operatori dell'Agricoltura Biologica (D.L. 17 marzo 1995 n° 220) :  
anno 1999**

**Regione PIEMONTE**

**Preparatori**

pr.	Partita IVA	Ragione sociale	Indirizzo	Comune	prov.	Aziende di prod. e prep.
1		AGRONATURA COOP. R.L.	VIA NEGRI DI SANFRONT 2	PONZONE	AL	
2		ANTICA TENUTA GRANARA	VIA PLANA 22	ALESSANDRIA	AL	
3		AZ.VITIVINICOLA GEMME ROBERTO	FRAZIONE ROVERETO N. 65	GAVI	AL	*
4		BARBERIS SILVIO	V. EMILIA 31	TORTONA	AL	
5		BERSANO ALBINA - CASCINA DEI MOGGIA	VIA MOMBARUZZO 6	BORGORATTO ALESSANDRINO	AL	*
6		BERTONE SEMENTI SPA	STRADA CACCILOLO 35	TERRUGIA	AL	
7		BIO VERDE S.S.-MUSSO ALESSANDRO C.1268/AL0002	VIA CASCINALI N.170	PONZONE	AL	
8		BREZZA FRANCESCO	TENUTA MIGLIAVACCA 31	SAN GIORGIO MONFERRATO	AL	*
9		CASCINA BERTOLOTTO TRAVERSA CAV. GIUSEPPE DI TRAVERSA FABIO	C.NA BERTOLOTTO 1	SPIGNO MONFERRATO	AL	*
10		CASCINA SAN LORENZO UNIPERSONALE ARL	STR. PROV.LE CASALE- ALTAVILLA, 52	OCCIMIANO	AL	
11		COOP AGR. VALLI UNITE	C.NA MONTESORO 1	COSTA VESCOVATO	AL	*
12		F.LLI GHIO DI GHIO MICHELANGELO & C. SNC	VIA MAMELI 8	NOVI LIGURE	AL	
13		FERRANDO CARMELLE SNC DI REPETTI CAMILLO	VIA GRAMSCI 12	ARQUATA SCRIVIA	AL	
14		FIOR DI SOLE DI BOTTINO MARIA PIA	VIA BRICCO ROVEDA 34	VALLE SAN BARTOLOMEO	AL	
15		IL FORNO DELLA NATURA DI GRANDI SILVANO	STR. CACCILOLO, 20	TERRUGIA	AL	
16		LA VECCHIA POSTA DI SEMINO ROBERTO	VIA MONTEBELLO 2	AVOLASCA	AL	*
17		LUGANO LEONARDO SRL	VIA BERTARINO, 8	TORTONA	AL	
18		NATURALSOY SNC DI RUFFATO SIMONETTA	STRADA DA CASTELSPINA, 18	CASTELLAZZO BORMIDA	AL	
19		OASI SRL	VIA BELVEDERE 17/19	POZZOLO FORMIGARO	AL	
20		ORTOFLORICOLTURA TASSINARIO	FRAZ. GRAVA - VIA MARCONI 38	ALLUVIONI CAMBIO'	AL	*
21		RISERIA MONFERRATO DI VIGNOLA FRANCESCO	VIA BOSSO 53/A	VILLANOVA MONFERRATO	AL	
22		RISERIA VIGNOLA GIOVANNI SPA	CORSO DANTE 24	BALZOLA	AL	
23		SEMENTI COGO MARIO	FRAZ. PAGLIARO INFERIORE 14	ROCCHETTA LIGURE	AL	*
24		SOTTOTETTI SEMENTI SAS	STRADA MANCA 6	CASTELNUOVO SCRIVIA	AL	
25		VALLE AGRICOLA TARDITI E FERRANDO SRL	VIA NAZIONALE 43	CERRINA	AL	
26		ZUCCHI LUIGIA	LOC.CAVALLARI 3	TASSAROLO	AL	*
					<b>Tot. provincia</b>	<b>26</b>
27		AZ.AGR. TORELLI MARIO	REGIONE S.GRATO142	BUBBIO	AT	*
28		AZ.AGR.F.LLI ROVERO	V.S.MARZANOTTO,216	ASTI	AT	*
29		CASCINA PIOLA	V. FONTANA,2	CAPRIGLIO	AT	*
30		COOP TERRA E GENTE	FR. S.EMILIANO,45	ALBUGNANO	AT	*
31		FERRERO GIORGIO	VIA MAESTRA 55	PINO D'ASTI	AT	*
32		FRATELLI 'SACLA' SPA	PIAZZA AMENDOLA 2	ASTI	AT	
33		LIGAN DI RENOSIO F.LLI	VIA S. ANTONIO, 9	MONTALDO SCARAMPI	AT	*
34		NOVARA GIOVANNI	VIA CASTELNUOVO, 5	CAPRIGLIO	AT	*
35		RABEZZANA RENATO S.S.	F.NE SAN DESIDERI VIA RABEZZANA 7	CALLIANO	AT	*
36		RIZZOLIO E C. ALIMENTAZIONE SRL	VIA VALLE SAN GIOVANNI, 31	NIZZA MONFERRATO	AT	
37		SCHUTZ RENATE MARIA	FR.SALERE 38	AGLIANO TERME	AT	*
38		TENUTA F.LLI POVERO	VIA MATTUTINA 6	CISTERNA D'ASTI	AT	*
					<b>Tot. provincia</b>	<b>12</b>
39		AT&B ALIM. TRADIZ. E BIO DI MARCO BORELLO & C S	VIA MAFFEI 530	COSSATO	BI	
40		BIOWAY DI CLAUDIO PATRUCCO	VIA VESCOVADO 5	BIELLA	BI	
41		FORNO PREALPINO	VIA TROSSI 7	BENNA	BI	
42		GRISSITALIA SRL	VIA ABATE BERTONE 6	CAVAGLIA	BI	

pr.	Partita IVA	Ragione sociale	Indirizzo	Comune	prov.	Aziende di prod. e prep.
43		OLIMPIA PANIFICIO DI MARIA IDA MEI & C SNC	CASALE FILIPPI	ZUBENIA	BI	
44		ROMERSA BISCOTTIFICIO DI ROMERSA LUCIANO & C	VIA ROMA 34	BRUSNENGO	BI	
				<b>Tot. provincia</b>		<b>6</b>
45		ABBO SRL	VIA GORLA 3	SALUZZO	CN	
46		ABRATE PIERGIUSEPPE	STR. TETTI BONA 16	BRA	CN	
47		AGRIMONTANA S.P.A.	LOC.PONTE DEL SALE	BORGO SAN DALMAZZO	CN	
48		AL.NA. SRL	VIA RACCONIGI 4	CASALGRASSO	CN	
49		ALCOOLITAL	VIA NAZARIO SAURO 78	FOSSANO	CN	
50		ALLEANZA AGR.FOSSANESE SOC.COOP.	VIA CENTALLO 79	FOSSANO	CN	
51		ALLIONE INDUSTRIA ALIMENTARE SPA	VIA CENTALLO 15	TARANTASCA	CN	
52		AUDISIO INDUSTRIE ALIMENTARI	VIA TORINO 53	FOSSANO	CN	
53		AZ. MONTANA ACHILLEA	V. CRISSOLO, 11	PAESANA	CN	
54		AZ.AGR.TAVERNOLA SAS DI PESENTI	VIA S.GIACOMO 54	DRONERO	CN	
55		BALLARI GIACOMO	VIA BASATTO 8/A	BARGE	CN	
56		BEA S.P.A.	STRADA TRINITA' 31	CARRU'	CN	
57		BERNARDI CORRADO	REG. POÈ 476	CENTALLO	CN	
58		BERTINOTTI MARGHERITA & C. S.N.C	CIRCONVALLAZIONE, 33/35	MONASTEROLO DI SAVIGLIANO	CN	
59		BIO VAL GRANA	P.ZZA MARTIRI DELLA LIBERTA' 29	CARAGLIO	CN	
60		CAMPIELLO SRL (PAGELLA VALENTINA)	V.LE VITTORIO VENETO 65	CAVALLERMAGGIORE	CN	*
61		CASCINA BIANCA DI BIMA LIVIO	V. PASSATORE, 25	CERVASCA	CN	*
62		CASCINA ROSA AZ. AGR.	FRAZ.BOTTONASCO 28	CARAGLIO	CN	*
63		CASSETTA AGOSTINO	VIA TINELLA 16	NEVIGLIE	CN	*
64		COOP S. ROSALIA	LOC. ROSALIA, 30	ALBA	CN	*
65		COOP.AGR."PIEMONTE MIELE"	VIA DEL SANTUARIO 5-CUSSANIO	FOSSANO	CN	
66		COOP.AGRIFRUT	VIA BEINETTE 2	PEVERAGNO	CN	
67		COOP.ORTOFRUTT.VALGRANA	VIA GALIMBERTI 59	VALGRANA	CN	
68		DEL TUFO ANTONIO	V. MAD. DELLE GRAZIE,33	DOGLIANI	CN	*
69		DEMIL SNC	VIA SALMOUR 9	FOSSANO	CN	
70		DI.CAF.DISTRIBUZIONE COMMERCIALE	VIA DON ORIONE 85	BRA	CN	
71		DOLCE ALBA	P.ZZA ROSSETTI 3/A	ALBA	CN	
72		ERBALUNA S.S.	BTA. POZZO 43	LA MORRA	CN	*
73		FILC SNC	VIA CAURI 11	DRONERO	CN	
74		GHIBAUDO GIANCARLO	V. CUNEO, 24/B	VILLAFALLETTO	CN	*
75		GIRAUDO ADRIANO	STRADA MANTA 8	LAGNASCO	CN	*
76		GIUGALE CARLO	VIA VIOA LOC. NEGRINI 15	PAROLDO	CN	*
77		GRANDI MAGAZZINI PIEMONTESE S.R.L	VIA GIRIVOTTO 59/61	RACCONIGI	CN	
78		GRISSINIFICIO BURDISO SNC	VIA CUNEO 63	BRA	CN	
79		HANDTKE MARIA CORNELIA	STR. MONTA' CASTINO 22	CORTEMILIA	CN	*
80		LA FONTE DELLA VITA	VIA MONVISO 18	TRINITA'	CN	
81		LA MANTA FOODS S.N.C.	VIA SALUZZO 1	MANTA	CN	
82		LIBERO MONDO COOPERATIVA	V. VITTORIO EMANUELE, 282	BRA	CN	
83		MACHLER ANDREAS	LOC. CHIABOTTO METRIO	SINIO	CN	*
84		MANFREDI A. & C. SAS CANTINE CASTELVECCHIO	VIA TORINO 15	FARIGLIANO	CN	*
85		MANGIARSANO DI MUGGIANU MARIO & C. S.N.C.	VIA ROMA, 40	SALMOUR	CN	
86		MARCARINO RENZO	FRAZ. MORETTA 5	NEIVE	CN	*
87		MARENCO ALDO	FR.PAMPARATO PIRONI 25	DOGLIANI	CN	*
88		MARINO FELICE	V. CAD. PER LA PATRIA 25	COSSANO BELBO	CN	
89		MARRONALP SRL	VIA BASSE DI S.ANNA 9	CUNEO	CN	
90		MEIRONE ANTONIO	VIA BORGNA1	SANFRONT	CN	
91		MOLINI PIEMONTESE SRL	VIA MOLINO 8	POLONGHERA	CN	*
92		MULINO SOBRINO	V. ROMA, 108	LA MORRA	CN	*
93		MURATORE SERGIO	VIA ALDO MORO 40	SCAGNELLO	CN	*
94		NOCCIOLANGA SRL	FRAZ.NAVIANTE 1	FARIGLIANO	CN	
95		NUTKAO SRL - BRAIDA GIUSEPPE	LOC.CATENA ROSSA 16/A	PIOBESI D'ALBA	CN	*
96		OLIO RINALDI DI RINALDI ALBERTO	VIA CORTEMILIA 106-FR.RICCA	DIANO D'ALBA	CN	
97		PANEALBA	C.SO EUROPA 31	ALBA	CN	
98		PANETTONE ALBERTENGO SNC	VIA CIRCONVALL.GIOLITTI 18	TORRE SAN GIORGIO	CN	
99		PE.BOR.SAS DI BORDONE DANIELE	VIA MORETTA 1	SOMMARIVA BOSCO	CN	
100		PRATO LIVIA	VIA CUNEO 24/B	VILLAFALLETTO	CN	
101		PUNSET SAS	FRAZ MORETTA 5	NEIVE	CN	
102		ROBALDO GIORGIO	VIA PROV.LE CEVA 5	LISIO	CN	*

pr.	Partita IVA	Ragione sociale	Indirizzo	Comune	prov.	Aziende di prod. e prep.
103		S.GIORGIO SALUMI SNC DI NEVISSANO	V,LE STAZIONE 7/B	BUSCA	CN	
104		SACCHETTO MICHELE E FIGLI	VIA MONSOLA 91	VILLAFALLETTO	CN	*
105		SACCHETTO SANTINO S.R.L.	VIA CIRCONVALLAZIONE 4	LAGNASCO	CN	
106		SEDAMYL SPA (FRANDINO ORESTE)	VIA MONVISO 24	SALUZZO	CN	
107		SOLEIL ET NATURE SAS	VIA SALUZZO 20	TORRE S.GIORGIO	CN	
108		TALIANO GIUSEPPE SAS	VIA S.STEFANO ROERO 21	CANALE	CN	
109		VALVERBE S.C.A.R.L.DI FASANO MICHELE	VIA CHIESA 24	BELLINO	CN	*
110		VIBERTI GIOVANNI	V.DELLE VIOLE, 20	BAROLO	CN	*
				<b>Tot. provincia</b>		<b>66</b>
111		ANTICO FORNO A LEGNA	VIA GRAVELLONA, 12	BORGOLAVEZZARO	NO	
112		BIANCHI GIUSEPPE	VIA ROMA 37	SIZZANO	NO	*
113		CASCINA CANTA AZ. AGR.	V. CASE SPARSE 11	NOVARA	NO	*
114		GAMBARO G. E GRIGOLON G.	REGIONE BADOVINO	GALLIATE	NO	*
115		IL GHIOTTONI	VIA BELTRAMI 53	GOZZANO	NO	*
116		MILLBO S.P.A.	VIA MAGNANI RICOTTI 14	NOVARA	NO	
117		MOLINI SAINI	VIA PIAVE, 6	BORGOMANERO	NO	*
118		PONTI SPA	VIA FERRARI 7	GHEMME	NO	*
119		RISERIA DI VESPOLATE	VIA GATTICO, 3	NOVARA	NO	
120		RISO INVERNIZZI SPA	VIA VALSESLA, 73	NOVARA	NO	
121		RISO MITTINO RISERIA D'ITALIA SRL	VIA TORINO, 5A	CARPIGNANO SESIA	NO	
				<b>Tot. provincia</b>		<b>11</b>
122		AGROCOMPANY SRL	VIA PADANA INFERIORE, 115	CHIERI	TO	
123		AIRONE 1998 S.R.L.	VIA RIETI,21	GRUGLIASCO	TO	
124		ANZULLA SNC	VIA F.LLI GIULIANO 9/11	PINEROLO	TO	
125		BARET GUIDO	VIA UMBERTO I 14	SAN GERMANO CHISONE	TO	
126		BIODIFFUSIONE	VIA BERGANDI 71/BIS	MAZZE'	TO	
127		BIOMEDA S.R.L. C.8428/TO0003	VIA BLIGNY N.16	COLLEGNO	TO	
128		BIOPACK ITALIA S.A.S	VIA CIRCONVALLAZIONE 57	CALUSO	TO	
129		BIRKO S.R.L. DI BERTONCINI FRANCESCO	CASCINE VICA-VIA ALBENGA 65	RIVOLI	TO	
130		BISCONOVA SRL	C.SO VINZAGLIO, 35	TORINO	TO	
131		CASTAGNO BRUNO S. A.S. DI CASTAGNO BRUNO	VIA MANIFATTURA, 16	GIAVENO	TO	
132		CEREAL TERRA SAS DI ROSSETTI NADIA E C.	VIA S. LUCIA 90	MATHI	TO	
133		COOP. AGR. ARC EN CIEL A.R.L.	VIA ROMA 108	CAFASSE	TO	
134		CUCE RIVOLI	VIA ADIGE, 13	RIVOLI	TO	
135		D'AYMONS NATURAL ERBE DI M. DE LUCA	V. ROCCIAMELONE 12/A	TORINO	TO	
136		DALLA TERRA AL CIELO DI MILANI GABRIELLA	VIA S. GIOVANNI BOSCO, 69	TORINO	TO	
137		DALLA TERRA AL CIELO SAS DI MARRO	VIA C. CENNI, 17	GRUGLIASCO	TO	
138		ECO & BIO	C.SO SUSA 299/A	RIVOLI	TO	
139		EUROCAF S.N.C. DI TUBERGA A. E C.	VIA BRINDISI, 10/B	TORINO	TO	
140		EUROCIOK SRL	VIA MONVISO 7	NONE	TO	
141		F.LLI BERGAMINI SNC DI CANDUSSO D. & C	VIA FOLIGNO, 46/7	TORINO	TO	
142		FARFUI SAS INDUSTRIA DOLCIARIA DI LOMBARDO P. E L.	STRADA DEL FRANCESE, 156	TORINO	TO	
143		FIorentini ALIMENTARI SPA	STRADA DEL FRANCESE 156	TORINO	TO	
144		FUDEX GROUP SRL	VIA REISERA 17	SETTIMO TORINESE	TO	
145		FUNGI SECCHI CORNO SERGIO S.S.	VIA CREMONA, 3	TORINO	TO	
146		GAIDO MICHELE	FRAZ. TETTI MAURITTI, 8	VILLASTELLONE	TO	*
147		GIOVINE MARINA	VIA MARCHESI 9	COLLEGNO	TO	
148		GRISSINIFICIO LINEA DERBY	V. CASTELDEFINO 77/79	TORINO	TO	
149		IL FIOR DI LOTO	C.SO ADRIATICO 347/12	GRUGLIASCO	TO	
150		KI GROUP SPA DI BOCCA BRUNO	VIA MARCHESI, 9	COLLEGNO	TO	
151		LA BUONA TERRA - DAMANHUR A.R.L.	VIA CASE SPARSE, 6	TRAUSELLA	TO	
152		LA FINESTRA SUL CIELO	VIA BRANDIZZO, 149	VOLPIANO	TO	
153		LEMA S.R.L.	VIA G. LEOPARDI, 13	LEINI	TO	
154		LIQUORERIA DI GIORGIO LEONE	VIA ABATE CHANOUX, 12/19	TORINO	TO	
155		MELLANO DINO	STATALE TORINO, 31 FR. ARGENTERA	RIVAROLO CANAVESE	TO	
156		MIELERIA LA PERULINA DI TROMPETTO G.	VIA S. PIETRO MARTIRE 35	IVREA	TO	*
157		MOLINO F.LLI PEILA SRL	FRAZ. GALLENCIA 30	VALPERGA	TO	
158		NATURA HOUSE SPA DI SPIALINI	ALPIGNANO INDUSTRIAL PARK	ALPIGNANO	TO	
159		NATURALBIO SRL	VIA IV NOVEMBRE 10	RIVAROLO CANAVESE	TO	
160		PANIFICIO PASTICCERIA DI ITALIA PAOLO	VIA SAN VITO 1	NOLE	TO	
161		PANIFICIO TORINO S.R.L.	VIA CACCIATORI, 78	NICHELINO	TO	

pr.	Partita IVA	Ragione sociale	Indirizzo	Comune	prov.	Aziende di prod. e prep.
162		PASTICCERIA BERTOLINO E C. S.N.C	VIA TORINO 19	CHIVASSO	TO	
163		PASTIFICIO 'L PIEMONTEISS	VIA LANZO 124	TORINO	TO	
164		PIEMONTPAN 1993 SRL	VIA ROSA LUXEMBOURG, 2/B	COLLEGNO	TO	
165		ROCCA LAURA	VIA CUNEO N.10	TORINO	TO	
166		SEN-DO SRL	VIA MARCHESI, 9	COLLEGNO	TO	
167		SOY & RICE	V. E. TOTI 44	VENARIA REALE	TO	
168		STROPPIANA F.LLI ORTOFRUTTICOLI SRL	VIA PADANA INFERIORE 121	CHIERI	TO	
169		SWEET DI TARELLA GIANCARLO	VIA DUCHESSA ISABELLA, 6	AGLIÈ	TO	
170		TONSO S.R.L.	VIA ARGENTERA, 7 - FR. MASTRI	RIVAROLO CANAVESE	TO	
171		TUTTOVO SAS	VIA STURA 24	RIVOLI	TO	
172		UNICORN	C.SO RE UMBERTO 44	TORINO	TO	
173		VALBIO SDF	VIA ROMA, 108	CAFASSE	TO	
174		VECCHIO MULINO S.R.L	STR. CASELLE, 66	LEINI'	TO	
175		VEGETAL PROGRESS	V. P. D'ACAJA 6	TORINO	TO	
176		VINI RENATO RABEZZANA S.A.S.	VIA S.FRANCESCO D'ASSISI 23/C	TORINO	TO	
177		W. B. T. S.R.L. DI RIVETTI FRANCESCO	VIA E. DE NICOLA, 7 TER	SETTIMO TORINESE	TO	
				<b>Tot. provincia</b>		<b>56</b>
178		CANTABBIA GIANCARLO S.N.C. DI CANTABBIA MASSIMO E C.	VIA ZANOIA 13	OMEGNA	VB	
				<b>Tot. provincia</b>		<b>1</b>
179		AGRICOLA SIGIA S.S.	C.NA CAVALLO	RONSECCO	VC	*
180		EUSEBIONE G.BATTISTA E ANTONIO SS	V. TENUTA LODIGIANA 20	RONSECCO	VC	*
181		GELATI BERTONA S.P.A.	CORSO MATTEOTTI, 13	SERRAVALLE SESIA	VC	
182		GRISSINIFICIO VERRI DI PAGANI	VIA LAGO 35/D	ALICE CASTELLO	VC	
183		RISERIA CARLO PIGINO E FIGLIO SRL	VIA G. FERRARIS 9	PALAZZOLO V.SE	VC	
184		RISERIA MOLINO GORRA S.R.L.	VIA VETTIGHE' N°55	SANTHIA'	VC	
185		RISERIA PROVERA RAG GIOVANNI SNC DI PROVERA PIERLUIGI E C.	VIA CARISIO 66	SANTHIA'	VC	
186		TINARELLI GIORGIO	CASTELLO DI NEBBIONE	CARISIO	VC	*
				<b>Tot. provincia</b>		<b>8</b>



Codice 13.1

D.D. 14 settembre 2000, n. 143

**L.R. 21/99 ex art. 44 - Attività di impostazione generale e coordinamento finalizzato allo sviluppo delle istruttorie per la delimitazione dei comprensori di irrigazione. Affidamento di incarico di consulenza alla Soc. Risorse Idriche S.p.A. di Torino. Approvazione dello schema di convenzione - L. 300.000.000 (cap. 12655/2000)**

(omissis)

Il Direttore regionale  
Vito Viviano

Codice 13.4

D.D. 14 settembre 2000, n. 144

**Liquidazione delle spettanze ai componenti la Commissione d'esame per il conseguimento dell'abilitazione venatoria nella provincia di Novara. Anno 1999. Spesa di L. 1.285.023.= sul capitolo 10590 del bilancio 2000**

(omissis)

Il Dirigente responsabile  
Carlo Di Bisceglie

Codice 13.1

D.D. 27 settembre 2000, n. 148

**Reg. CEE 2081/93 - Ob. 5b - Mis. I.1 - tip. C) - Reimpegni in conto capitale Comuni di Druogno e Ostana - L. 43.668.879 sul cap. 23333/00 - L. 30.575.340 sul cap. 23343/00**

(omissis)

Il Dirigente responsabile  
Carlo Torrenco

Codice 13.4

D.D. 28 settembre 2000, n. 150

**Osservatori con funzioni di controllo sugli ambiti territoriali di caccia e comprensori alpini. Spesa di L. 180.000.000.= (Cap. 14045/2000)**

(omissis)

Il Dirigente responsabile  
Carlo Di Bisceglie

Codice 13.2

D.D. 28 settembre 2000, n. 151

**Legge n. 185/92 - art. 3 - comma 3 - lett. b). Reimpegno finanziamento concesso con D.G.R. n. 52-7283 del 25/03/1996 L. 248.400.000 (cap. n. 21918/2000)**

(omissis)

Il Dirigente responsabile  
Fulvio Lavazza

Codice 13.2

D.D. 28 settembre 2000, n. 152

**Legge 185/92 - art. 3 - comma 3 - lett. a). Eccezionali eventi calamitosi verificatisi nella prima decade del novembre 1994. Impegno dei fondi assegnati alla Regione Piemonte con prelievo dal Fondo di Solidarietà Nazionale. Lire 974.000.000 (cap. 22266/2000)**

(omissis)

Il Dirigente responsabile  
Fulvio Lavazza

Codice 13.2

D.D. 9 ottobre 2000, n. 153

**Legge n. 185/92 - art. 3 - comma 3 - lett. a). Reimpegno finanziamento concesso con D.D. n. 30 del 17/11/1997 L. 31.500.000 (cap. n. 22260/2000)**

(omissis)

Il Dirigente responsabile  
Fulvio Lavazza

Codice 13.1

D.D. 9 ottobre 2000, n. 154

**Legge 18/05/89 n. 183 - Lavori di consolidamento della traversa sul fiume Tanaro nei Comuni di Masio e Felizzano, primo lotto - Ultimo anticipo di L. 657.000.000 - cap. 24786/00**

(omissis)

Il Dirigente responsabile  
Carlo Torrenco

Codice 13.2

D.D. 12 ottobre 2000, n. 155

**Legge 185/92 art. 3, secondo comma, lett. c), d) e f). Annualità di spesa del concorso negli interessi e dell'abbuono di quota parte del capitale mutuato, su prestiti di esercizio ad ammortamento quinquennale. Impegno L. 9.094.088 capitolo 22717/2000**

(omissis)

Il Dirigente responsabile  
Fulvio Lavazza

Codice 13.2

D.D. 12 ottobre 2000, n. 156

**L.R. 17/99 - Sesto trasferimento di cassa anno 2000 alle Province per le attività di cui alla legge 185/92. Impegno e trasferimento cassa: L. 13.779.000 cap. 22240/2000 e L. 43.000.000 cap. 22266/2000**

(omissis)

Il Dirigente responsabile  
Fulvio Lavazza

Codice 13.4

D.D. 20 ottobre 2000, n. 157

**Art. 13, comma 8, l.r. 70/96. Istituzione zone addestramento, allenamento e prove dei cani da caccia nell'azienda agri-turistico-venatoria "Il Serraglio" (AL)**

(omissis)

Il Dirigente responsabile  
Carlo Di Bisceglie

Codice 13.4

D.D. 20 ottobre 2000, n. 158

**Azienda Faunistico-Venatoria "Veruno" (NO). Sostituzione Direttore Concessionario**

(omissis)

Il Dirigente responsabile  
Carlo Di Bisceglie

Codice 13.4

D.D. 20 ottobre 2000, n. 159

**Art. 13, comma 8, l.r. 70/96. Istituzione zone addestramento, allenamento e prove dei cani da caccia nell'azienda agri-turistico-venatoria "S. Martino" (NO)**

(omissis)

Il Dirigente responsabile  
Carlo Di Bisceglie

Codice 13.4

D.D. 20 ottobre 2000, n. 160

**Art. 13, comma 8, l.r. 70/96. Istituzione zone addestramento, allenamento e prove dei cani da caccia nell'azienda agri-turistico-venatoria "Romentino Est" (NO)**

(omissis)

Il Dirigente responsabile  
Carlo Di Bisceglie

Codice 13.4

D.D. 20 ottobre 2000, n. 161

**Art. 13, comma 8, l.r. 70/96. Istituzione zone addestramento, allenamento e prove dei cani da caccia nell'azienda agri-turistico-venatoria "Casanova" (TO)**

(omissis)

Il Dirigente responsabile  
Carlo Di Bisceglie

Codice 13.4

D.D. 20 ottobre 2000, n. 162

**Art. 13, comma 8, l.r. 70/96. Istituzione zone addestramento, allenamento e prove dei cani da caccia nell'azienda agri-turistico-venatoria "Lenta 2" (VC)**

(omissis)

Il Dirigente responsabile  
Carlo Di Bisceglie

Codice 13.2

D.D. 3 novembre 2000, n. 166

**Legge n. 203/82, art. 13. Assegnazione dei coefficienti aggiuntivi a disposizione delle Commissioni Tecniche Provinciali per la determinazione dell'equo canone di affitto dei fondi rustici. Triennio 2000/2001-2001/2002-2002/2003**

(omissis)

Il Direttore regionale  
Vito Viviano

Codice 14.6

D.D. 7 agosto 2000, n. 723

**Rete di monitoraggio per la prevenzione degli incendi boschivi nella Regione Piemonte - Reimpegno e liquidazione di fondi perenti cap. 13836/2000. Importo L. 38.702.880**

(omissis)

Il Dirigente responsabile  
Vincenzo Renna

Codice 14.6

D.D. 10 agosto 2000, n. 729

**Regolamento CEE 2081/93 Ob. 5b - misura I,1 "Interventi di supporto alle attività agro-silvo-pastorali". Reimpegno di Lire 9.750.000 sul cap. 27190/00, di Lire 32.500.000 sul cap. 23333/00, di Lire 22.750.000 sul cap. 23343/00. Apertura di credito al Funzionario delegato del Settore Antincendi Boschivi e Rapporti con il Corpo Forestale dello Stato di Novara**

(omissis)

Il Dirigente responsabile  
Vincenzo Renna

Codice 14.4

D.D. 4 settembre 2000, n. 762

**L.R. 09.08.1989 n. 45 - Svincolo deposito cauzionale - D.P.G.R. n. 3958 del 02.10.1995 - Ditta Costa Margherita e Fogliato Giovanni da Ceresole d'Alba (CN) - Lavori eseguiti in Comune di Ceresole D'Alba (CN) - Reimpegno di lire 599.000 (Cap. 40160/2000)**

(omissis)

Il Dirigente responsabile  
Bartolomeo Ghibaudo

Codice 14.5

D.D. 18 settembre 2000, n. 827

**Foresta Regionale "Monte L'Eco" - Concessione d'uso di terreni costituenti i pascoli denominati "Monte Taccone" e "Passo Mezzano", in Comune di Voltaggio (AL), alla Sig.ra Profumo Barbara, per uso pascolivo. Introito Lire 206.620. Euro 106,71 (Cap. 2100/2000). Cauzione Lire 51.655 Euro 26,68 (Cap. 2950/2000). Impegno (Cap. 40090/2000). Accertamento entrate**

(omissis)

Il Dirigente responsabile  
Elio Caruso

Codice 14.4

D.D. 18 settembre 2000, n. 837

**L.R. 09.08.1989 n. 45 - Autorizzazione alla Ditta Molinaro Maria e Vicino Rosanna con sede in Monticello d'Alba (CN), per modificazione suolo necessaria alla realizzazione di due fabbricati residenziali in ambito P.E.C. - Comune di Monticello D'Alba (CN) - località Roncaglia**

(omissis)

Il Dirigente responsabile  
Bartolomeo Ghibaudo

Codice 14.4

D.D. 18 settembre 2000, n. 838

**L.R. 09.08.1989 n. 45 - Autorizzazione alla Ditta Scavino Duilio da Grinzane Cavour (CN), per modificazione suolo necessaria alla realizzazione di fabbricato residenziale in ambito P.E.C. - Comune di Grinzane Cavour (CN) - località Ginestre**

(omissis)

Il Dirigente responsabile  
Bartolomeo Ghibaudo

Codice 14.1

D.D. 20 settembre 2000, n. 850

**Iniziativa Comunitaria Interreg II Italia-Francia (Alpi) 1994-1999. Progetti relativi alla 1a e 2a fase di programmazione. Progetto "Medioevo delle Alpi" e "Medioevo delle Alpi - Formazione". Reimpegno e liquidazione della somma complessiva di L. 237.597.600 (L. 6.104.800 cap. 20972/00, L. 105.180.800 cap. 20974/00, L. 84.144.800 e L. 4.273.600 cap. 20977/00, L. 36.062.400 e L. 1.831.200 cap. 27190/00)**

(omissis)

Il Dirigente responsabile  
Andrea Ezio Canepa

Codice 14.4

D.D. 21 settembre 2000, n. 857

**Reg. CEE 2081/93 ob 5b misura II.1 - Reimpegno di lire 103.840.927 (lire 50.774.475 sul Cap. 23335/2000, lire 38.363.200 sul Cap. 23345/2000, lire 14.703.252 sul Cap. 27190/2000), a favore della Comunità Montana Valli Mongia, Cevetta e Langa Cebana - Apertura di credito al Funzionario delegato del Settore Economia Montana - Coordinamento e gestione attività territoriali di Cuneo**

(omissis)

Il Dirigente responsabile  
Bartolomeo Ghibaudo

Codice 14.4

D.D. 27 settembre 2000, n. 870

**Legge 14.02.1992 n. 185 - art. 3, comma 3, lettera b. Ripristino di opere di bonifica montana danneggiate dagli eventi alluvionali del Novembre 1994. Reimpegno di lire 5.500.000.000 sul Cap. 21916/2000. Beneficiarie le Comunità Montane: Alta Val Tanaro - Valli Mongia, Cevetta e Langa Cebana - Alta Langa - Langa delle Valli Bormida e Uzzone - Valli Monregalesi**

(omissis)

Il Dirigente responsabile  
Bartolomeo Ghibaudo

Codice 14.4

D.D. 27 settembre 2000, n. 871

**L.R. 09.08.1989 n. 45 - Autorizzazione alla Ditta Fratelli Napoli S.p.A. da Fossano (CN), per modificazione suolo necessaria alla realizzazione di area per deposito materiali inerti, in Comune di Sant'Albano Stura (CN) - località Ponte Stura**

(omissis)

Il Dirigente responsabile  
Bartolomeo Ghibaudo

Codice 14.4

D.D. 27 settembre 2000, n. 872

**L.R. 09.08.1989 n. 45 - Autorizzazione all'E.N.E.L. S.p.A. - zona di Cuneo - per modificazione suolo necessaria alla realizzazione di un impianto elettrico 15 kv, in Comune di San Michele Mondovì (CN) - località Tetti Casotto - San Paolo**

(omissis)

Il Dirigente responsabile  
Bartolomeo Ghibaudo

Codice 14.3

D.D. 28 settembre 2000, n. 887

**L.R. 44/86 di applicazione Reg. CEE 797/85 - Contributi c/capitale per investimenti collettivi per pascoli e**

**alpeggi zone agricole svantaggiate - D.G.R. n. 403-4094 del 30.11.95 - Beneficiario: C.M. Dora Baltea Canavesana per realizzazione pista agricola in loc. Cheirole-Crot-Quartiere in Comune di Settimo Vitto-  
ne - Reimpegno e liquidazione della somma di L. 29.079.000.// sul Cap. 23430/2000 e apertura di cre-  
dito**

(omissis)

Il Dirigente responsabile  
Vincenzo Scannella

Codice 14  
D.D. 2 ottobre 2000, n. 894

**D.G.R. n. 9 - 29911 del 13.4.2000. Spese di rappre-  
sentanza relative alla partecipazione a manifestazio-  
ni e fiere zootecniche. Impegno di L. 1.039.500 sul  
capitolo 10050 del bilancio regionale per l'anno 2000**

(omissis)

Il Direttore regionale  
Nino Berger

Codice 14.4  
D.D. 4 ottobre 2000, n. 898

**Regolamento CEE 2328/91, art. 20 - Aiuti agli inve-  
stimenti collettivi per pascoli ed alpeggi nelle zone  
agricole svantaggiate - Alpe Robert in Comune di  
Roburent (CN) - Reimpegno di lire 81.750.000 sul  
Cap. 23434/2000 - Apertura di credito al Funzionario  
delegato del Settore Economia Montana - Coordina-  
mento e gestione delle attività territoriali di Cuneo**

(omissis)

Il Dirigente responsabile  
Bartolomeo Ghibaudo

Codice 14.4  
D.D. 4 ottobre 2000, n. 899

**Regolamento CEE 797/85 - Legge regionale n.  
44/86 - Aiuti agli investimenti collettivi per pascoli  
ed alpeggi nelle zone agricole svantaggiate - Alpe  
Serour-Saut in Comune di Demonte (CN) - Reimpe-  
gno di lire 65.137.500 sul Cap. 23430/2000 - Apertura  
di credito al Funzionario delegato del Settore Eco-  
nomia Montana - Coordinamento e gestione delle  
attività territoriali di Cuneo**

(omissis)

Il Dirigente responsabile  
Bartolomeo Ghibaudo

Codice 14.4  
D.D. 4 ottobre 2000, n. 900

**Spese per salari e stipendi agli operai ed impiegati  
a tempo indeterminato, assunti per l'esecuzione del-  
le opere previste agli artt. 23 e 25 della legge regio-  
nale 63/78, in base al C.C.N.L. e C.I.R. per gli addetti  
alla sistemazione idraulico - forestale ed idraulico -  
agraria. Impegno di lire 200.000.000 sul Cap.  
13768/2000 e relativa apertura di credito**

(omissis)

Il Dirigente responsabile  
Bartolomeo Ghibaudo

Codice 14.4  
D.D. 4 ottobre 2000, n. 901

**Interventi di sistemazione idraulico - forestale e di  
rimboschimento, di ricostruzione boschi deteriorati,  
di manutenzione soprassuoli forestali ed opere ac-  
cessorie, da eseguire in economia dal Settore Econo-  
mia Montana - Coordinamento e gestione delle atti-  
vità territoriali di Cuneo. Impegno di lire  
200.000.000 sul Cap. 23100/2000 e relativa apertura  
di credito**

(omissis)

Il Dirigente responsabile  
Bartolomeo Ghibaudo

Codice 14  
D.D. 5 ottobre 2000, n. 906

**DGR n. 56-29429 del 21/2/2000. Azioni di iniziativa  
della Giunta regionale per l'anno 2000 ai sensi  
dell'art. 51, comma 1, lettera b) della legge regionale  
2 luglio 1999 n. 16. Contributo a favore della Comu-  
nità montana Val Ceronda e Casternone, per inter-  
venti manutentivi presso la sede della Cooperativa  
Agricola di Consumo. Impegno di L. 5.000.000 (cap.  
23250/2000)**

(omissis)

Il Direttore regionale  
Nino Berger

Codice 14.3  
D.D. 6 ottobre 2000, n. 907

**L.r. 46/89 art. 2, punto 3. Concessione di contributi  
a favore di Province per l'organizzazione e lo svolgi-  
mento di fiere, mostre, manifestazioni e convegni  
riguardanti il tartufo e la tartuficoltura - Impegno  
della somma di L. 72.000.000.= (Cap. 14880/2000)**

(omissis)

Il Dirigente responsabile  
Vincenzo Scannella

Codice 14.4

D.D. 9 ottobre 2000, n. 909

**L.R. 09.08.1989 n. 45 - Svincolo deposito cauzionale - D.P.G.R. n. 3958 del 02.1.1995 - Ditta Costa Margherita e Fogliato Giovanni da Ceresole d'Alba (CN) - Lavori eseguiti in Comune di Ceresole D'Alba (CN) - Rettifica Determinazione Dirigenziale n. 762 del 05.09.2000**

(omissis)

Il Dirigente responsabile  
Bartolomeo Ghibaudo

Codice 14.5

D.D. 10 ottobre 2000, n. 926

**Legge 185/92 - Contributi per il ripristino di opere pubbliche di bonifica montana danneggiate da eccezionali avversità atmosferiche - evento del 3-7 novembre 1994 - Reimpegno e liquidazione di L. 1.100.073.480 (Capitolo 21916/00) e apertura di credito per corresponsione rate alla Comunità Montana Valle di Mosso**

(omissis)

Il Dirigente responsabile  
Elio Caruso

Codice 14.3

D.D. 10 ottobre 2000, n. 927

**L.r. 37/86. Spese per studi, ricerche, sperimentazioni, dimostrazioni, divulgazioni, ed assistenza tecnica, nonché per la coltivazione nei vivai regionali di piante idonee allo sviluppo della tartuficoltura. Impegno a favore del C.N.R. per il secondo anno di adesione al nuovo progetto strategico 1999-2001, della somma di L. 40.000.000.//. Cap. 13860/2000 e apertura di credito**

(omissis)

Il Dirigente responsabile  
Vincenzo Scannella

Codice 14.4

D.D. 11 ottobre 2000, n. 931

**Reg. CEE 2081/93 ob 5b misura II.1. Stralcio dalla Determinazione Dirigenziale n. 857 del 21.09.2000 della somma di lire 14.703.252 sul Cap. 27190/2000**

(omissis)

Il Dirigente responsabile  
Bartolomeo Ghibaudo

Codice 14.1

D.D. 12 ottobre 2000, n. 933

**Rettifica della Determinazione Dirigenziale n. 850 del 20 settembre 2000**

(omissis)

IL DIRIGENTE

(omissis)

determina

Per le motivazioni descritte in premessa:

- di annullare la D.D. n° 850 del 20 settembre 2000 nella parte in cui dispone il reimpegno, ai fini della successiva liquidazione, delle somme di lire 36.062.400 e lire 1.831.200 sul capitolo 27190/00, a favore della Comunità Montana Alto Canavese con sede in Cuoragnè, per l'attuazione del progetto a regia pubblica denominato "Medioevo delle Alpi" e "Medioevo delle Alpi - Formazione";

- di confermare quant'altro stabilito con determinazione n. 850 del 20 settembre 2000.

Il Dirigente responsabile  
Andrea Ezio Canepa

Codice 14.5

D.D. 12 ottobre 2000, n. 934

**Reg. CEE 2081/93 - Misura I. 1 - Interventi di supporto alle attività silvo-pastorali - Beneficiario Comune di Quarona - anno 1997 - Reimpegno e liquidazione di L. 78.109.775 sul Capitolo 23333/2000 e di L. 54.676.843 sul Capitolo 23343/2000 - Apertura di credito a favore del funzionario delegato**

(omissis)

Il Dirigente responsabile  
Elio Caruso

Codice 14.5

D.D. 12 ottobre 2000, n. 936

**Regolamenti UE n. 3528/86, n. 307/97, n. 1091/94. Realizzazione attività di gestione dell'area permanente denominata PIE1 (Selletto Grosso - Bioglio - BI) facente parte della rete nazionale CON.ECO.FOR. (Controllo Ecosistemi Forestali). Impegno della somma di lire 25.000.000 (Cap. 13776/00) e apertura di credito**

(omissis)

Il Dirigente responsabile  
Elio Caruso

Codice 14.1

D.D. 13 ottobre 2000, n. 938

**Reg. CEE n. 2081/93, ob. 5b - Contratto con il CSI Piemonte per il "Sistema Informativo Economia Montana e Foreste. Progetto Fondi strutturali Ob. 5b" - Reimpegno e liquidazione della somma complessiva di L. 3.218.285 (L. 946.575 sul cap. 23337/00, L. 946.575 sul cap. 23339/00, L. 1.325.135 sul cap. 23347/00)**

(omissis)

Il Dirigente responsabile  
Andrea Ezio Canepa



Codice 14.1

D.D. 13 ottobre 2000, n. 939

**Reg. CEE n. 281/93, ob. 5b - Contratto con il CSI Piemonte per il "Sistema Informativo Economia Montana e Foreste. Progetto Fondi Strutturali Ob. 5b" - Reimpegno e liquidazione della somma complessiva di L. 183.985 sul cap. 27190/00**

(omissis)

Il Dirigente responsabile  
Andrea Ezio Canepa

Codice 14.3

D.D. 13 ottobre 2000, n. 941

**Regio Decreto n. 3267/23 e Legge Regionale n. 45/89. Ditta: Comunità Montana Bassa Valle di Susa e Val Cenischia. Comune: Mattie. Località: Giordani e Rio Gerardo. Lavori: Completamento del Collettore Fognario**

(omissis)

Il Dirigente responsabile  
Vincenzo Scannella

Codice 14.5

D.D. 13 ottobre 2000, n. 943

**Foresta Regionale "Monte L'Eco" - Rinnovo di concessione d'uso, parzialmente in sanatoria, di terreni localmente denominati "Nebbie di Mare" e "Cava di Pietra", in Comune di Voltaggio (AL), al Comune di Fraconalto (AL) per la captazione ed adduzione di acque sorgive. Introito Lire 250.000 Euro 129,11 (Cap. 2100/2000)**

(omissis)

Il Dirigente responsabile  
Elio Caruso

Codice 14

D.D. 13 ottobre 2000, n. 945

**Legge regionale 2 luglio 1999, n. 16, art. 51, comma 1, lettera b) e art. 48. Iniziative della Giunta regionale in merito al mantenimento dei servizi scolastici nei territori montani. Modalità di erogazione del finanziamento. Parziale modifica della D.D. n. 853 del 21/9/2000 della Direzione Economia Montana e Foreste**

(omissis)

Il Dirigente responsabile  
Nino Berger

Codice 14.3

D.D. 18 ottobre 2000, n. 962

**L.R. 16/99 art. 29 D.G.R. n. 18 - 27962 del 26/07/1999. Prog. Spec. Int. delle C.M. anno 1999. Titolo: "Laboratorio interattivo di architettura - Colle del Lys - per il recupero e lo sviluppo del territorio**

**montano". Beneficiario: C.M. Bassa Val Susa e Val Cenischia. Importo contribuito: L. 780.000.000 approvato per L. 755.450.000. D.D. n. 896 del 05/10/99. Cap. 23251/99. Imp. 361972. D.D. di approvazione progetto**

(omissis)

Il Dirigente responsabile  
Vincenzo Scannella

Codice 14.5

D.D. 19 ottobre 2000, n. 970

**Contratto Collettivo Nazionale di lavoro e Contratto Integrativo Regionale per operai ed impiegati addetti a lavori di sistemazione idraulico-forestale ed idraulico-agraria. Trasformazione di rapporto di lavoro da tempo determinato a tempo indeterminato**

(omissis)

Il Dirigente responsabile  
Elio Caruso

Codice 14.5

D.D. 20 ottobre 2000, n. 975

**Spese per salari agli operai a tempo indeterminato. Trattamento di fine rapporto per gli operai forestali a tempo indeterminato che hanno cessato l'attività lavorativa. Autorizzazione alla liquidazione (omissis) (Capitolo 13768/99) all'operaia Crocco Giuliana**

(omissis)

Il Dirigente responsabile  
Elio Caruso

Codice 14.4

D.D. 24 ottobre 2000, n. 982

**Determinazione Dirigenziale n. 899/14.4 del 4 ottobre 2000 - Rettifica**

(omissis)

Il Dirigente responsabile  
Bartolomeo Ghibaudo

Codice 14.5

D.D. 24 ottobre 2000, n. 984

**Legge regionale 18 giugno 1992, n° 28 - Art. 28. Progetto speciale integrato (Anno 1998) denominato "Valorizzazione e recupero funzionale del Monte Casto di Tavigliano". Proponente, esecutore e beneficiario del contributo la Comunità Montana Bassa Valle Cervo**

(omissis)

Il Direttore regionale  
Elio Caruso



Codice 14.7

D.D. 26 ottobre 2000, n. 992

**L.R. 09.08.1989 n. 45 - Ditta: Mignanego Francesco Legale rappresentante Impresa Agricola "Mignanego Francesco e Figli S.r.l." - Comune: Francavilla Bisio - Tipo di intervento: costruzione edificio agricolo, capannone ad uso cantina vinicola**

(omissis)

Il Dirigente responsabile  
Fulvio Mannino

Codice 14.7

D.D. 26 ottobre 2000, n. 993

**L.R. 09.08.1989 n. 45 - Ditta: Comune di Claviere (TO) - Comune: Cesana T.se (TO) - Tipo di intervento: autorizzazione variante alla costruzione nuova seggiovia quadriposto ad ammortamento automatico denominata "Gimont - Col Saurel"**

(omissis)

Il Dirigente responsabile  
Fulvio Mannino

Codice 14.6

D.D. 27 ottobre 2000, n. 995

**Legge regionale 4 settembre 1979 n. 57 art. 14 - Ditta Mazzella Renato - Comune di Varallo Pombia (NO) - Località "Sottomonte" - Tipo d'intervento: taglio piante di alto fusto**

(omissis)

Il Dirigente responsabile  
Vincenzo Renna

Codice 14.6

D.D. 27 ottobre 2000, n. 997

**Legge regionale 9 agosto 1989 n. 45 - Ditta Provincia di Novara - Comuni di Borgomanero - Gozzano - Tipo d'intervento: realizzazione del 1° lotto funzionale della nuova Strada Provinciale "Borgomanero-Gozzano" nel territorio dei Comuni di Borgomanero e Gozzano (NO)**

(omissis)

Il Dirigente responsabile  
Vincenzo Renna

Codice 14.6

D.D. 27 ottobre 2000, n. 998

**Legge regionale 4 settembre 1979 n. 57 art. 14 - Ditta Guerra Alfonsina - Comune di Re (VB) - Località "Vaccareccio" - Tipo d'intervento: taglio piante di alto fusto**

(omissis)

Il Dirigente responsabile  
Vincenzo Renna

Codice 14.6

D.D. 27 ottobre 2000, n. 999

**Legge regionale 4 settembre 1979 n. 57 art. 14 - Ditta Capris Mario - Comune di Cesara (VB) - Località "Egro di Cesara" - Tipo d'intervento: taglio piante di alto fusto**

(omissis)

Il Dirigente responsabile  
Vincenzo Renna

Codice 14.6

D.D. 27 ottobre 2000, n. 1000

**Legge regionale 4 settembre 1979 n. 57 art. 14 - Ditta Poggia Maria - Comune di Maggiora (NO) - Località "Trebbie" - Tipo d'intervento: taglio piante di alto fusto**

(omissis)

Il Dirigente responsabile  
Vincenzo Renna

Codice 14

D.D. 27 ottobre 2000, n. 1001

**Approvazione del Programma di Ricerca e Divulgazione 2000 della Direzione Economia Montana e Foreste**

(omissis)

IL DIRIGENTE

(omissis)

*determina*

1 - Di approvare il Programma di Ricerca e Divulgazione 2000 della Direzione Economia Montana e Foreste dell'importo complessivo di lire 183.000.000 allegato alla presente Determinazione e della quale forma parte integrante;

2 - di impiegare, per la realizzazione delle attività in esso previste, la somma di lire 183.000.000 accantonata sul cap. 13847/2000 (acc. num. 100990) a favore della Direzione Economia Montana e Foreste con D.G.R. n. 19-969 del 02.10.2000;

3 - di demandare l'attuazione delle singole attività ai Settori indicati nell'allegato di cui al punto 1);

4 - di stabilire che sono possibili variazioni alle cifre riportate per ciascuna attività in quanto trattasi di stime di massima.

Il Direttore regionale  
Nino Berger

Codice 14.5

D.D. 31 ottobre 2000, n. 1007

**L.r. n. 45/89. Ditta: Don Luigi Longhi - Presidente Cooperativa "Don Luigi dell'Aravecchia". Comune: Masserano (BI). Località: Rongio Superiore - Molino. Tipo di intervento: trasformazione del suolo per la trasformazione di coltura da bosco ceduo a prato pascolo. Rinnovo autorizzazione**

(omissis)

Il Dirigente responsabile  
Elio Caruso

Codice 14.7

D.D. 31 ottobre 2000, n. 1008

**Legge statale n. 752/85 e LL. RR. n. 37/86 e n. 46/89 - Comune di Ovada (AL) - Sig.ra Zagnoli Maria Antonietta - Riconoscimento tartufaia coltivata (F. n. 16 Mapp. 43 - 178)**

(omissis)

Il Dirigente responsabile  
Fulvio Mannino

Codice 14.6

D.D. 2 novembre 2000, n. 1011

**Rettifica Determinazione Dirigenziale n. 846 del 19 settembre 2000**

(omissis)

Il Dirigente responsabile  
Vincenzo Renna

Codice 14.1

D.D. 2 novembre 2000, n. 1012

**Programma di divulgazione 1995 - Stampa di manuali divulgativi, tecnici, manifesti e copertine inerenti il patrimonio forestale piemontese - Rettifica ed integrazione della D.D. n. 937/14.01 in data 12.10.2000**

(omissis)

Il Dirigente responsabile  
Andrea Ezio Canepa

Codice 14.4

D.D. 3 novembre 2000, n. 1013

**L.R. 04.09.1979 n. 57, art. 14 - Autorizzazione alla Ditta Penone Renato da Garessio (CN), per taglio piante d'alto fusto radicate in Comune di Garessio (CN) - località Luvia**

(omissis)

Il Dirigente responsabile  
Bartolomeo Ghibaudo

Codice 14.4

D.D. 3 novembre 2000, n. 1015

**L.R. 04.09.1979 n. 57, art. 14 - Autorizzazione alla Ditta Quaglia Francesco da Torino, per taglio piante d'alto fusto radicate in Comune di Priero (CN) - località Tecchio**

(omissis)

Il Dirigente responsabile  
Bartolomeo Ghibaudo

Codice 14.4

D.D. 3 novembre 2000, n. 1016

**L.R. 04.09.1979 n. 57, art. 14 - Autorizzazione alla Ditta Fenoglio Peirone Gianfranco da Priero (CN), per taglio piante d'alto fusto radicate in Comune di Priero (CN) - località Pian Inerzu**

(omissis)

Il Dirigente responsabile  
Bartolomeo Ghibaudo

Codice 14.4

D.D. 3 novembre 2000, n. 1017

**L.R. 04.09.1979 n. 57, art. 14 - Autorizzazione alla Ditta Canavese Carlo da Priola (CN), per taglio piante d'alto fusto radicate in Comune di Priola (CN) - località Campo Acceso**

(omissis)

Il Dirigente responsabile  
Bartolomeo Ghibaudo

Codice 14.4

D.D. 3 novembre 2000, n. 1018

**L.R. 04.09.1979 n. 57, art. 14 - Autorizzazione alla Ditta Romano Gianfranco da Brossasco (CN), per taglio piante d'alto fusto radicate nei Comuni di Sampeyre e Valmala (CN) - località Serre di Raye - Paradisot**

(omissis)

Il Dirigente responsabile  
Bartolomeo Ghibaudo

Codice 14.4

D.D. 3 novembre 2000, n. 1019

**L.R. 04.09.1979 n. 57, art. 14 - Autorizzazione alla Ditta Giraudo Giuseppe da Borgo San Dalmazzo (CN), per taglio piante d'alto fusto radicate in Comune di Valdieri (CN) - località Andonno - Bosco dell'Impero**

(omissis)

Il Dirigente responsabile  
Bartolomeo Ghibaudo

Codice 14.4

D.D. 3 novembre 2000, n. 1020

**L.R. 04.09.1979 n. 57, art. 14 - Autorizzazione alla Ditta Renaudo Attilio da Valloriate (CN), per taglio piante d'alto fusto radicate in Comune di Valloriate (CN) - località Dunis**

(omissis)

Il Dirigente responsabile  
Bartolomeo Ghibaudo

Codice 14.3

D.D. 8 novembre 2000, n. 1026

**Regio Decreto n. 3267/23 e Legge Regionale n. 45/89. Ditta: Colomion - S.p.A.. Comune: Bardonecchia ed Oulx. Località: Punta Colomion. Lavori: Sistemazione Pista da Sci N. 2**

(omissis)

Il Dirigente responsabile  
Vincenzo Scannella

Codice 14.3

D.D. 8 novembre 2000, n. 1027

**Regio Decreto n. 3267/23 e Legge Regionale n. 45/89. Ditta: Colomion - S.p.A.. Comune: Bardonecchia. Località: Colomion - Pian Del Sole. Lavori: Sistemazione Pista "F.I.S.I. 50" per Omologazione F.I.S.**

(omissis)

Il Dirigente responsabile  
Vincenzo Scannella

Codice 14.4

D.D. 20 novembre 2000, n. 1048

**L.R. 04.09.1979 n. 57, art. 14 - Autorizzazione alla Ditta Pintaudi Carmelo da Chiusa Pesio (CN), per taglio piante d'alto fusto radicate in Comune di Chiusa Pesio (CN) - Frazione Abrau - località Barlet**

(omissis)

Il Dirigente responsabile  
Bartolomeo Ghibaudo

Codice 15

D.D. 8 settembre 2000, n. 753

**Commissione Regionale per la realizzazione delle Pari opportunità Uomo-Donna. Realizzazione di un periodico informativo sulle opportunità comunitarie. Spesa di L. 17.520.000. Cap. 11085/2000**

(omissis)

Il Direttore regionale  
Giuseppe De Pascale

Codice 15

D.D. 11 settembre 2000, n. 755

**Commissione Regionale per la realizzazione delle Pari opportunità Uomo-Donna. D.D. n. 623 del 17.7.2000. Integrazione di spesa di L. 2.000.000 (cap. 10750/2000)**

(omissis)

Il Direttore regionale  
Giuseppe De Pascale

Codice 15

D.D. 12 settembre 2000, n. 758

**Compartecipazione della Commissione Regionale per la realizzazione delle Pari Opportunità Uomo-Donna alla organizzazione di alcune iniziative sui diritti umani con la sezione italiana di Amnesty International - Circoscrizione Piemonte e Valle d'Aosta. Spesa di L. 2.500.000 (cap. 10750/2000)**

(omissis)

Il Direttore regionale  
Giuseppe De Pascale

Codice 15

D.D. 12 settembre 2000, n. 764

**F.S.E. - Assistenza Tecnica - Obiettivo 3 - Asse F - Misura F2. Affidamento alla Ditta Studio Teos S.r.l. dei servizi di assistenza e manutenzione, ordinaria e straordinaria, e progetto/sviluppo di nuove soluzioni del Sistema Informativo per l'Orientamento e la Didattica. Spesa L. 872.954.280=, Capitoli vari di bilancio 2000**

Premesso che:

- con D.G.R. N. 78-578 del 24/07/00 si autorizzava il Responsabile della Direzione Regionale Formazione Professionale - Lavoro ad affidare, con propria determinazione, per l'anno 2000, l'incarico di assistenza e manutenzione, ordinaria ed evolutiva, e sviluppo di progetti per il Sistema Informativo S.INF.O.D. (Sistema Informativo per l'Orientamento e la Didattica), mediante trattativa privata, previo verifica dell'applicabilità del disposto di cui all'art. 7 punto 2 lett. "b" del D.lgs. 157/95, alla Ditta Studio Teos S.r.l. (Via Speronari, 7 - Milano);

- con la sopracitata D.G.R. si dava atto che, per problemi legati alla tempistica prolungata relativa alla messa a punto e alla negoziazione con la Comunità del Programma Operativo Regionale comprensivo delle attività e della ripartizione dei fondi per l'assistenza tecnica, non era stato possibile addivenire all'affidamento in questione per il periodo 1 Gennaio ad oggi e, quindi, riconosceva la necessità di operare in sanatoria per il periodo trascorso.

- con la sopracitata D.G.R. inoltre si provvedeva all'accantonamento di L. 872.955.000 sui sottoelencati capitoli di bilancio 2000:

cap. 11340 accantonamento n. 100797 di L. 392.829.750

cap. 11358 accantonamento n. 100798 di L. 384.100.200

cap. 11357 accantonamento n. 100799 di L. 96.025.050

Constatato che:

1) La Ditta Studio Teos S.r.l. è proprietaria dei diritti e dei listati software originali ed esclusivi del programma "Notor Estesio", acquisito con licenza d'uso mediante D.G.R. n° 36-36955 del 26/7/94, unitamente all'incarico di modificare e completare la strutturazione e personalizzazione sulla base del quale è stato ideato, progettato, ingegnerizzato e implementato il sistema informativo Sinfod;

2) Il sopracitato software è da considerarsi un bene che necessita dell'applicazione di normativa relativa ad aspetti di pubbliche forniture;

3) Le procedure costruite su tale software necessitano di un continuo adeguamento in progress al fine di garantire la funzionalità, la fruibilità e l'adattabilità all'evoluzione delle procedure di definizione, controllo e valutazione delle attività formative;

4) E' necessario assicurare al Sinfod l'assistenza, la funzionalità e la manutenzione sia ordinaria che straordinaria e/o evolutiva rispondenti alle esigenze della Direzione Formazione Professionale - Lavoro;

5) E' necessario dare attuazione agli obiettivi di adeguamento ed estensione di Sinfod, che la Direzione Formazione Professionale - Lavoro ha stabilito, tramite la continua concertazione fra i funzionari regionali addetti ai servizi informativi per l'orientamento e la didattica e la Ditta Studio Teos S.r.l.;

Considerato che:

- con nostra nota del 21/07/00 prot. 38011/15.15 si è provveduto a richiedere alla Ditta Studio Teos S.r.l. l'offerta per l'affidamento dei servizi di manutenzione ordinaria, straordinaria ed evolutiva del sistema informativo e per l'orientamento e la didattica;

- la sopracitata ditta ha provveduto ad inviare la propria formale offerta in data 21/07/00 (nostra protocollo n. 38588/15.3 del 25/07/00) quantificando in complessive L. 872.954.280 o.f.c. e comprensiva di un miglioramento del prezzo pari all'1%;

- la Direzione Regionale Formazione Professionale - Lavoro ritiene indispensabile la definizione di modalità di integrazione e scambio informativo, nonché di interoperabilità dei vari sotto sistemi informativi in uso presso la struttura e fra i quali il Sinfod rientra;

Vista la direttiva CEE 92/50;

vista la Legge Regionale n. 63/95;

visto il d.lgs. n. 157 del 17/3/95;

visto il d.lgs. n. 402 del 20/10/98, che modifica ed integra il d.lgs. n. 358 del 24/7/92, agli articoli: 1 c. 1 che individua l'ambito oggettivo di applicazione e all'art. 8 c.4 lettera c) che esclude la preliminare pubblicazione di un bando di gara per le forniture aggiudicate a trattativa privata a causa di particolarità tecniche e per ragioni inerenti "la protezione dei diritti di esclusiva", unicamente a un fornitore determinato;

preso atto che il decreto legislativo 157 del 17/3/95 all'art. 7 comma 2, lettera b), autorizza l'incarico a trattativa privata "senza preliminare pubblicazione di un bando di gara .... qualora per motivi di natura tecnica, artistica o per ragioni attinenti alla tutela di diritti esclusivi," si debba affidare l'esecuzione dei servizi unicamente a un particolare prestatore;

preso atto che nella suddetta normativa all'art. 3 c.1 e al relativo citato allegato n. 1 (servizi infor-

matici ed affini) si individuano gli appalti pubblici di servizi;

preso atto della natura dei servizi costituiti e costituiti, dell'indispensabile necessità di poter disporre continuativamente dell'opera di manutenzione del sistema informativo;

preso atto che i listati software, il programma Notor Estesio sono di proprietà esclusiva e non aggirabile della Ditta Studio Teos S.r.l. (Via Speronari, 7 Milano);

vista la lettera prot. N. 23247/15/15 del 15.12.1998 con la quale la Direzione Formazione Professionale - Lavoro richiedeva alla Direzione Organizzazione, Pianificazione Sviluppo e Gestione delle risorse umane - Settore Sistemi Informativi ed Informatica parere di congruità in merito ai "Servizi di manutenzione ordinaria, straordinaria ed evolutiva del Sistema Informativo per l'Orientamento e la Didattica Sinfod";

vista la lettera di risposta della Direzione Organizzazione, Pianificazione Sviluppo e Gestione delle risorse umane del 25.2.1999 prot. N. 3953/7 con la quale si esprimeva parere di congruità e contestualmente si richiedeva di verificare le figure professionali impegnate ed utilizzate all'interno delle attività previste e descritte in offerta e in ordine alle tariffe, per queste figure, applicate;

vista la lettera di risposta della Ditta Studio Teos S.r.l. (Via Speronari, 7 Milano) prot. n. 6615/15/15 del 22.3.1999, con la quale si assumevano le informazioni di cui al capo precedente, si è potuto stabilire la congruità del corrispettivo richiesto rispetto alle condizioni medie del mercato;

preso atto che nell'attuale offerta, inviata in data 21/07/00, veniva mantenuti invariati i costi relativi alle figure professionali impegnate ed utilizzate all'interno delle attività previste e descritte in offerta stessa, si è ritenuto valido il giudizio di congruità anche per il corrente anno in base a quanto indicato nelle lettere sopra citate;

si ritiene, pertanto, di:

- dover affidare alla Ditta Studio Teos S.r.l. l'assistenza, la manutenzione ordinaria, straordinaria ed evolutiva nonché l'integrazione sempre maggiore del Sinfod con il S.I.Re. e con le parti sviluppate del Sistema Informativo del Lavoro e del Sistema Informativo della Formazione Professionale relativamente alle commesse che la Direzione Formazione Professionale - Lavoro ha affidato al CSI-Piemonte ed ad altre società;

- di affidare, secondo la procedura prevista all'art. 7 c. 2 lettera b) del d.lgs. n. 157 del 17.3.1995 e all'art. 8 c.4 lettera c) del d.lgs. n. 402 del 20.10.1998, l'incarico per i servizi di assistenza, manutenzione ordinaria, straordinaria ed evolutiva nonché d'integrazione sistemica, per il 2000, alla Ditta Studio Teos S.r.l. (Via Speronari, 7 Milano) per l'importo complessivo di L. 872.954.280 o.f.c.;

- di prevedere una penale dell'1% per l'inadempienza, l'inadeguatezza o il ritardo nella consegna della fornitura prevista per il 31.12.2000;

tutto ciò premesso e considerato,

IL DIRIGENTE

Visti gli artt. 3 e 16 del d.lgs n. 29/93 come modificato dal d.lgs n. 470/93;

visto l'art. 23 della L.R. n. 51/97;

vista la L.R. 55/81;

nell'ambito delle risorse finanziarie assegnate ed in conformità degli indirizzi in materia disposti dal-

la Giunta Regionale con provvedimento n. 78-578 del 24/07/00;

*determina*

- Di affidare, in sanatoria per il periodo trascorso dal 1 Gennaio 2000 ad oggi, l'incarico per i servizi di assistenza e manutenzione, ordinaria e straordinaria, e progetto/sviluppo di nuove soluzioni per Sistema Informativo S.INF.O.D., per l'anno 2000, alla Ditta Studio Teos S.r.l. (Via Speronari, 7 Milano) per l'importo complessivo di L. 872.954.280 o.f.c., secondo le specifiche e le modalità desumibili dall'offerta concordata con i ns. uffici competenti e inviata, dalla medesima Ditta, in data 21/07/00 (nostro protocollo n. 38588/15.3 del 25/07/00) e che è da considerarsi parte integrante della presente determinazione;

- di riconoscere, a fronte dell'offerta presentata, la spesa di L. 872.954.280 o.f.c. alla Ditta Studio Teos S.r.l. (Via Speronari, 7 Milano) erogandola su presentazione di regolari fatture emesse alle seguenti scadenze:

- 40% ad inizio lavori (e quindi in sanatoria per l'intervento prestato nel periodo trascorso dal 1 Gennaio 2000): L. 349.181.712 o.f.c.;

- 25% ad avanzamento lavori: L. 218.238.570 o.f.c.;

- 35% a saldo e dietro presentazione della documentazione tecnica e parere favorevole dei nostri uffici competenti.

Alla spesa emergente di L. 872.954.280 o.f.c. si fa fronte con impegno sui sottoindicati capitoli:

per L. 392.829.426 sul Cap. n. 11340/00 (100797/A);

per L. 384.099.883 sul Cap. n. 11358/00 (100798/A);

per L. 96.024.971 sul Cap. n. 11357/00 (100799/A).

Il Direttore regionale  
Giuseppe De Pascale

Codice 15.2

D.D. 6 ottobre 2000, n. 827

**Recupero della somma di L. 14.545.500= impropriamente corrisposta all'operatore "Texilia - Istituto per la tradizione e la tecnologia tessile S.p.A. - Biella". Capitolo 2450 Bilancio 2000**

(omissis)

Il Direttore regionale  
Giuseppe De Pascale

Codice 15.10

D.D. 6 ottobre 2000, n. 828

**L.R. 28/93 modificata ed integrata dalla L.R. 22/97 - Non ammissibilità della domanda presentata dall'Impresa Individuale Arena Giovanni di Torino**

(omissis)

Il Dirigente responsabile  
Rosa Corradin

Codice 15.9

D.D. 9 ottobre 2000, n. 829

**L.R. 28/93 Titolo III. Annullamento della disposizione contenuta in determinazione n. 891 del 23.11.1999 relativa all'ammissione al contributo di Lire 20.000.000 (cap. 11175/99) dell'impresa Valenzano di Loi Nadia di Castagnole M.to (AT)**

(omissis)

Il Direttore regionale  
Giuseppe De Pascale

Codice 15.10

D.D. 9 ottobre 2000, n. 832

**L.R. n. 67/94. S.C.ar.l. Multi Service di Cuneo. Revoca delle determinazioni n. 371 del 01.09.1998 e n. 167 del 12.4.1999. Revoca impegno di spesa di L. 4.000.000 sul cap. 11150/99. Recupero somme di L. 8.000.000 e di L. 288.333 sul cap. 2340/00. Cancellazione vincolo a favore della Regione Piemonte**

(omissis)

Il Direttore regionale  
Giuseppe De Pascale

Codice 15.10

D.D. 11 ottobre 2000, n. 841

**L.R. 28/93 modificata ed integrata dalla L.R. 22/97 - Reiezione della domanda presentata dall'Impresa Individuale Gili Edoardo di Biella**

(omissis)

Il Dirigente responsabile  
Rosa Corradin

Codice 15.10

D.D. 11 ottobre 2000, n. 842

**L.R. 28/93 modificata ed integrata dalla L.R. 22/97 - Reiezione della domanda presentata dalla S.n.c. Omnia Biella di Favaro Daniela e C. di Biella**

(omissis)

Il Dirigente responsabile  
Rosa Corradin

Codice 15.10

D.D. 11 ottobre 2000, n. 843

**L.R. 28/93 modificata ed integrata dalla L.R. 22/97 - Reiezione della domanda presentata dall'Impresa Individuale Ponzoni Nicoletta di Cannobio (VB)**

(omissis)

Il Dirigente responsabile  
Rosa Corradin



Codice 15.10

D.D. 11 ottobre 2000, n. 844

**L.R. 28/93 modificata ed integrata dalla L.R. 22/97  
- Reiezione della domanda presentata dall'Impresa  
Individuale Pellitteri Salvatore di Asti**

(omissis)

Il Dirigente responsabile  
Rosa Corradin

Codice 15.10

D.D. 11 ottobre 2000, n. 845

**L.R. 28/93 modificata ed integrata dalla L.R. 22/97  
- Reiezione della domanda presentata dalla S.n.c.  
Canava di Ilaria Cinotto e C. di Courgnè (TO)**

(omissis)

Il Dirigente responsabile  
Rosa Corradin

Codice 15.10

D.D. 11 ottobre 2000, n. 846

**L.R. 28/93 modificata ed integrata dalla L.R. 22/97  
- Reiezione della domanda presentata dalla S.r.l.  
ABOcare di Torino**

(omissis)

Il Dirigente responsabile  
Rosa Corradin

Codice 15.10

D.D. 11 ottobre 2000, n. 847

**L.R. 28/93 modificata ed integrata dalla L.R. 22/97  
- Non ammissibilità della domanda presentata dal  
Signor Guccio Sandro di Torino**

(omissis)

Il Dirigente responsabile  
Rosa Corradin

Codice 15.10

D.D. 17 ottobre 2000, n. 863

**Ammissione ai benefici della L.R. 28/93, modifica-  
ta ed integrata dalla L.R. 22/97. Artt. 3-4-8. Società  
in accomandita semplice "Barnum" di Borgomanero  
(NO). Finanziamento investimenti: quota regionale  
L. 66.000.000; autorizzazione a Finpiemonte ad ero-  
gare L. 66.000.000. Contributi: avvio L. 4.427.373  
(cap. 11172/2000); assistenza tecnica L. 1.250.000  
(cap. 11173/2000)**

(omissis)

Il Dirigente responsabile  
Rosa Corradin

Codice 15.10

D.D. 18 ottobre 2000, n. 866

**L.R. 28/93 modificata ed integrata dalla L.R. 22/97  
- Non ammissibilità della domanda presentata dalla  
S.a.s. Ecud di Aurelio Lamedica & C. di Torino**

(omissis)

Il Dirigente responsabile  
Rosa Corradin

Codice 15.10

D.D. 18 ottobre 2000, n. 867

**L.R. 28/93 modificata ed integrata dalla L.R. 22/97  
- Non ammissibilità della domanda presentata dalla  
S.r.l. Sestri - Servizi, Studi e Ricerche di Novara**

(omissis)

Il Dirigente responsabile  
Rosa Corradin

Codice 15.10

D.D. 18 ottobre 2000, n. 868

**L.R. 28/93 modificata ed integrata dalla L.R. 22/97  
- Non ammissibilità della domanda presentata dalla  
S.a.s. Gama di Santo Stefano Belbo (CN)**

(omissis)

Il Dirigente responsabile  
Rosa Corradin

Codice 15.10

D.D. 18 ottobre 2000, n. 869

**L.R. 28/93 modificata ed integrata dalla L.R. 22/97  
- Non ammissibilità della domanda presentata dalla  
S.a.s. La Rosa Blu di Cuomo Stefania e C. di Venaria  
Reale (TO)**

(omissis)

Il Dirigente responsabile  
Rosa Corradin

Codice 15.2

D.D. 19 ottobre 2000, n. 879

**Riduzione accertamento di entrata n. 183204/94  
sul cap. 2450, da L. 153.773.102= a L. 145.528.125=**

(omissis)

Il Direttore regionale  
Giuseppe De Pascale

Codice 15.10

D.D. 27 ottobre 2000, n. 903

**Ammissione ai benefici della L.R. 28/93, modifica-  
ta ed integrata dalla L.R. 22/97. Artt. 3-4-8. Società  
in nome collettivo "Bonfiglioli Trasporti" di Torino.**



**Finanziamento investimenti: quota regionale L. 62.426.000; autorizzazione a Finpiemonte ad erogare L. 62.426.000. Contributi: avvio L. 1.465.000 (cap. 11172/2000); assistenza tecnica L. 150.000 (cap. 11173/2000)**

(omissis)

Il Dirigente responsabile  
Rosa Corradin

Codice 15.10  
D.D. 27 ottobre 2000, n. 904

**Ammissione ai benefici della L.R. 28/93, modificata ed integrata dalla L.R. 22/97. Artt. 3-4-8. Impresa individuale "Bellantuono Michele" di Torino. Finanziamento investimenti: quota regionale L. 12.620.000; autorizzazione a Finpiemonte ad erogare L. 12.620.000. Contributi: avvio L. 1.095.333 (cap. 11172/2000); assistenza tecnica L. 891.666 (cap. 11173/2000)**

(omissis)

Il Dirigente responsabile  
Rosa Corradin

Codice 15.10  
D.D. 27 ottobre 2000, n. 905

**Ammissione ai benefici della L.R. 28/93, modificata ed integrata dalla L.R. 22/97. Artt. 3-4-8. Società in nome collettivo "Isac" di Torino. Finanziamento investimenti: quota regionale L. 34.500.000; autorizzazione a Finpiemonte ad erogare L. 34.500.000. Contributi: avvio L. 2.548.691 (cap. 11172/2000); assistenza tecnica L. 1.250.000 (cap. 11173/2000)**

(omissis)

Il Dirigente responsabile  
Rosa Corradin

Codice 15.10  
D.D. 27 ottobre 2000, n. 906

**Ammissione ai benefici della L.R. 28/93, modificata ed integrata dalla L.R. 22/97. Artt. 3-4-8. Società in nome collettivo "Lo Squero" di Romagnano Sesia (NO). Finanziamento investimenti: quota regionale L. 58.685.000; autorizzazione a Finpiemonte ad erogare L. 58.685.000. Contributi: avvio L. 6.145.000 (cap. 11172/2000); assistenza tecnica L. 4.000.000 (cap. 11173/2000)**

(omissis)

Il Dirigente responsabile  
Rosa Corradin

Codice 15.10  
D.D. 30 ottobre 2000, n. 912

**L.R. 28/93 modificata ed integrata dalla L.R. 22/97 - Reiezione della domanda presentata dalla S.r.l. Lavori Edili Stradali (L.E.S.) di Torino**

(omissis)

Il Dirigente responsabile  
Rosa Corradin

Codice 15.10  
D.D. 30 ottobre 2000, n. 913

**L.R. 28/93 modificata ed integrata dalla L.R. 22/97 - Reiezione della domanda presentata dalla S.n.c. T.S.I. di Ganio Ottavio e Boj Sandra di Torino**

(omissis)

Il Dirigente responsabile  
Rosa Corradin

Codice 15.10  
D.D. 30 ottobre 2000, n. 914

**Ammissione ai benefici della L.R. 28/93, modificata ed integrata dalla L.R. 22/97. Artt. 3-4. Società a responsabilità limitata "Punto Web" di Torino. Finanziamento investimenti: quota regionale L. 60.000.000; autorizzazione a Finpiemonte ad erogare L. 60.000.000. Contributi: avvio L. 1.616.750 (cap. 11172/2000)**

(omissis)

Il Dirigente responsabile  
Rosa Corradin

Codice 15.10  
D.D. 31 ottobre 2000, n. 917

**L.R. 28/93 modificata ed integrata dalla L.R. 22/97 - Reiezione della domanda presentata dalla S.n.c. Ristorante Pizzeria Castello di Felace Giovanni, Cascio Vincenzo e Cascio Germano di Bruino (TO)**

(omissis)

Il Dirigente responsabile  
Rosa Corradin

Codice 15.10  
D.D. 31 ottobre 2000, n. 918

**L.R. 28/93 modificata ed integrata dalla L.R. 22/97 - Reiezione della domanda presentata dalla S.r.l. Spedi di Gattinara (VC)**

(omissis)

Il Dirigente responsabile  
Rosa Corradin

Codice 15.10

D.D. 31 ottobre 2000, n. 919

**L.R. 28/93 modificata ed integrata dalla L.R. 22/97  
- Reiezione della domanda presentata dalla S.a.s.  
C.G.M. Impianti di Pecoraro Massimo & C. di Torino  
(TO)**

(omissis)

Il Dirigente responsabile  
Rosa Corradin

Codice 15.10

D.D. 31 ottobre 2000, n. 920

**L.R. 28/93 modificata ed integrata dalla L.R. 22/97  
- Reiezione della domanda presentata dall'Impresa  
Individuale Diving Services di Giannini Luca di Novi  
Ligure (AL)**

(omissis)

Il Dirigente responsabile  
Rosa Corradin

Codice 15.10

D.D. 31 ottobre 2000, n. 921

**Ammissione ai benefici della L.R. 28/93, modifica-  
ta ed integrata dalla L.R. 22/97. Artt. 3-4-8. Società a  
responsabilità limitata "Scorpione" di Biella. Finan-  
ziamento investimenti: quota regionale L.  
62.971.000; autorizzazione a Finpiemonte ad eroga-  
re L. 62.971.000. Contributi: avvio L. 8.300.000 (cap.  
11172/2000); assistenza tecnica L. 3.207.500 (cap.  
11173/2000)**

(omissis)

Il Dirigente responsabile  
Rosa Corradin

Codice 15.10

D.D. 31 ottobre 2000, n. 922

**Ammissione ai benefici della L.R. 28/93, modifica-  
ta ed integrata dalla L.R. 22/97. Artt. 3-4-8. Impresa  
individuale "Travaj di Sorba Giovanni" di Frinco  
(AT). Finanziamento investimenti: quota regionale  
L. 10.000.000; autorizzazione a Finpiemonte ad ero-  
gare L. 10.000.000. Contributi: avvio L. 1.677.650  
(cap. 11172/2000); assistenza tecnica L. 875.000  
(cap. 11173/2000)**

(omissis)

Il Dirigente responsabile  
Rosa Corradin

Codice 15.10

D.D. 2 novembre 2000, n. 923

**L.R. 28/93 modificata ed integrata dalla L.R. 22/97  
- Reiezione della domanda presentata dalla S.a.s.  
Fisco Consulting di Moriondo T.se (TO)**

(omissis)

Il Dirigente responsabile  
Rosa Corradin

Codice 15.10

D.D. 2 novembre 2000, n. 924

**L.R. 28/93 modificata ed integrata dalla L.R. 22/97  
- Reiezione della domanda presentata dalla S.n.c.  
Dapa di Bacchini Dario e Piazza Patrizia di Feletto  
Canavese (TO)**

(omissis)

Il Dirigente responsabile  
Rosa Corradin

Codice 15.10

D.D. 2 novembre 2000, n. 925

**L.R. 28/93 modificata ed integrata dalla L.R. 22/97  
- Reiezione della domanda presentata dall'Impresa  
Individuale Bottero Ferdinando di Mondovì (CN)**

(omissis)

Il Dirigente responsabile  
Rosa Corradin

Codice 15.10

D.D. 7 novembre 2000, n. 929

**Ammissione ai benefici della L.R. 28/93, modifica-  
ta ed integrata dalla L.R. 22/97. Artt. 3-4-8. Impresa  
individuale "Berra Annagnese" di Biella. Finanzia-  
mento investimenti: quota regionale L. 15.850.000;  
autorizzazione a Finpiemonte ad erogare L.  
15.850.000. Contributi: avvio L. 3.325.000 (cap.  
11172/2000); assistenza tecnica L. 510.000 (cap.  
11173/2000)**

(omissis)

Il Dirigente responsabile  
Rosa Corradin

Codice 15.10

D.D. 7 novembre 2000, n. 930

**Ammissione ai benefici della L.R. 28/93, modificata ed integrata dalla L.R. 22/97. Artt. 3-4-8. Società a responsabilità limitata "Australian" di Collegno (TO). Finanziamento investimenti: quota regionale L. 66.500.000; autorizzazione a Finpiemonte ad erogare L. 66.500.000. Contributi: avvio L. 25.000.000 (cap. 11172/2000); assistenza tecnica L. 7.000.000 (cap. 11173/2000)**

(omissis)

Il Dirigente responsabile  
Rosa Corradin

Codice 15.10

D.D. 7 novembre 2000, n. 931

**Ammissione ai benefici della L.R. 28/93, modificata ed integrata dalla L.R. 22/97. Artt. 3-4. Impresa individuale "Albaottone" di Neboli Emanuele di Alba (CN). Finanziamento investimenti: quota regionale L. 75.404.000; autorizzazione a Finpiemonte ad erogare L. 75.404.000. Contributi: avvio L. 10.988.255 (cap. 11172/2000)**

(omissis)

Il Dirigente responsabile  
Rosa Corradin

Codice 15.10

D.D. 9 novembre 2000, n. 933

**Ammissione ai benefici della L.R. 28/93, modificata ed integrata dalla L.R. 22/97. Artt. 3-4-8. Impresa individuale "Camminando di Sottemano Enrica" di Condove (TO). Finanziamento investimenti: quota regionale L. 43.350.000; autorizzazione a Finpiemonte ad erogare L. 43.350.000. Contributi: avvio L. 2.400.000 (cap. 11172/2000); assistenza tecnica L. 1.200.000 (cap. 11173/2000)**

(omissis)

Il Dirigente responsabile  
Rosa Corradin

Codice 15.10

D.D. 9 novembre 2000, n. 935

**Ammissione ai benefici della L.R. 28/93, modificata ed integrata dalla L.R. 22/97. Artt. 3-4-8. Impresa individuale "La Gelateria di Faoro Maria Claudia" di Prato Sesia (NO). Finanziamento investimenti: quota regionale L. 100.000.000; autorizzazione a Finpiemonte ad erogare L. 100.000.000. Contributi: avvio L. 25.000.000 (cap. 11172/2000); assistenza tecnica L. 1.350.000 (cap. 11173/2000)**

(omissis)

Il Dirigente responsabile  
Rosa Corradin

Codice 15.10

D.D. 9 novembre 2000, n. 936

**Ammissione ai benefici della L.R. 28/93, modificata ed integrata dalla L.R. 22/97. Artt. 3-4-8. Impresa individuale "Bellodi Stefano" di Vinovo (TO). Finanziamento investimenti: quota regionale L. 60.000.000; autorizzazione a Finpiemonte ad erogare L. 60.000.000. Contributi: avvio L. 20.635.235 (cap. 11172/2000); assistenza tecnica L. 938.620 (cap. 11173/2000)**

(omissis)

Il Dirigente responsabile  
Rosa Corradin

Codice 15.10

D.D. 10 novembre 2000, n. 939

**L.R. 38/93 modificata ed integrata dalla L.R. 22/97 - Reiezione della domanda presentata dalla S.a.s. Componet di Camatari Samuele e C. di Grugliasco (TO)**

(omissis)

Il Dirigente responsabile  
Rosa Corradin

Codice 15.10

D.D. 15 novembre 2000, n. 947

**L.R. 38/93 modificata ed integrata dalla L.R. 22/97 - Reiezione della domanda presentata dalla S.r.l. T.M.D. di Leini (TO)**

(omissis)

Il Dirigente responsabile  
Rosa Corradin

Codice 15.10

D.D. 15 novembre 2000, n. 955

**L.R. 38/93 modificata ed integrata dalla L.R. 22/97 - Reiezione della domanda presentata dalla S.a.s. Ismac di Isoldi Nicola & C. di Beinasco (TO)**

(omissis)

Il Dirigente responsabile  
Rosa Corradin

Codice 15.10

D.D. 20 novembre 2000, n. 960

**L.R. 38/93 modificata ed integrata dalla L.R. 22/97 - Reiezione della domanda presentata dalla S.r.l. Dai Mon di Vinovo (TO)**

(omissis)

Il Dirigente responsabile  
Rosa Corradin

Codice 15.10

D.D. 20 novembre 2000, n. 961

**L.R. 38/93 modificata ed integrata dalla L.R. 22/97 - Reiezione della domanda presentata dall'Impresa Individuale Podetti Manuel di Saluzzo (CN)**

(omissis)

Il Dirigente responsabile  
Rosa Corradin

Codice 16.3

D.D. 12 settembre 2000, n. 151

**Reg. Cee 2081/93 - ob. 2 - DOCUP 1994/96. Affidamento del servizio di valutazione delle azioni cofinanziate del FESR e dal Fse. Liquidazione 4° acconto alla Società Ecoter S.r.l.. Reimpegno della spesa di L. 104.755.2000**

(omissis)

Il Direttore regionale  
Vito Valsania

Codice 16.3

D.D. 22 settembre 2000, n. 164

**Assegnazione a Finpiemonte S.p.A. della somma di L. 10.000.000.000 per gli adempimenti di cui alla L.R. 1/12/86 n. 56 "Interventi regionali per la promozione e la diffusione dell'innovazione tecnologica nel sistema delle imprese minori"**

(omissis)

Il Direttore regionale  
Vito Valsania

Codice 16.2

D.D. 25 settembre 2000, n. 166

**L.R. n. 9/1980. A.I.A. di Bra. Revoca contributo di L. 300.000.000 (cap. 5025/90) per acquisizione terreni e realizzazione oo.uu. impegnato con D.G.R. n. 104-3188 del 28.12.1990**

(omissis)

Il Direttore regionale  
Vito Valsania

Codice 16.2

D.D. 25 settembre 2000, n. 167

**L.R. 9/80. A.I.A. di S. Salvatore Monferrato. Revoca contributo di L. 754.160.000 (cap. 26660/94) per acquisizione terreni impegnato con D.G.R. n. 34-41200 del 30.11.1994**

(omissis)

Il Direttore regionale  
Vito Valsania

Codice 16.2

D.D. 25 settembre 2000, n. 168

**L.R. 9/1980. Azienda Consortile per l'A.I.A. del Monregalese. A.I.A. di Camerana (CN). Revoca contributi di L. 150.000.000 (cap. 5025/90) e L. 108.752.000 (cap. 26660/92) per acquisizione aree, impegnati con D.G.R. n. 104-3188 del 28/12/1990 e con D.G.R. n. 141-20646 del 27/11/1992**

(omissis)

Il Direttore regionale  
Vito Valsania

Codice 16.4

D.D. 13 ottobre 2000, n. 180

**Cava di argilla "Casanova" nel territorio del Comune di Carmagnola (TO), esercita dalla Ditta F.lli Giustetto S.r.l. Istanza di autorizzazione in sanatoria per scavi in deroga all'art. 104 del D.P.R. 9 aprile 1959, n. 128**

(omissis)

IL DIRIGENTE

(omissis)

*determina*

Art. 1 - La Ditta F.lli Giustetto S.r.l. è autorizzata, in sanatoria, a mantenere le distanze attualmente esistenti (comunque non inferiore a metri 10 dieci), dal ciglio superiore delle scarpate al bordo del basamento del traliccio n. 7, dell'elettrodotto ENEL n. 651, linea "Casanova-Valpone", così come riportate e descritte nella documentazione tecnica ed elaborati grafici trasmessi al Settore regionale Pianificazione e Verifica Attività Estrattiva, con nota del 31.08.2000, alle seguenti condizioni:

a) il fosso di raccolta delle acque meteoriche, che corre al piede dei gradoni antistanti il traliccio citato dovrà essere idoneamente impermeabilizzato per tutta la sua lunghezza;

b) devono essere poste in opera sulla scarpata del primo e secondo gradone altre due canalette in elementi prefabbricati, in aggiunta a quella presente, per una migliore evacuazione delle acque meteoriche;

c) nella tavola 2 vengono evidenziati i riporti di materiale per la realizzazione dei gradoni ai piedi delle scarpate. Detti previsti gradoni devono essere costituiti da materiale inerte, tout-venant di cava, opportunamente sistemato e compattato in modo tale da prevenire fenomeni di instabilità;

d) l'inclinazione delle scarpate dei singoli gradoni, realizzati con il materiale di cui al precedente punto c), non deve superare i 30° sessagesimali;

e) il recupero ambientale, dovrà essere realizzato su tutto lo sviluppo delle scarpate circostanti il traliccio n. 7.

Art. 2 - La presente determinazione fa salvi i diritti dei terzi e la completa responsabilità della Ditta Giustetto S.r.l. in ordine ad ogni eventuale danno a personale o a cose, derivante dai lavori relativi alla presente autorizzazione.

Art. 3 - La presente determinazione sarà pubblicata sul B.U. della Regione Piemonte.

E' fatto obbligo a chiunque spetti, di osservarla e di farla osservare.

Avverso la presente determinazione è ammesso ricorso entro il termine di 60 (sessanta) giorni innanzi al Tribunale amministrativo regionale per il Piemonte.

Il Direttore regionale  
Vito Valsania

Codice 16.4

D.D. 13 ottobre 2000, n. 181

**Art. 10 L.R. 40 del 14 dicembre 1998. Progetto da sottoporre alla fase di valutazione e giudizio di compatibilità ambientale relativo all'istanza della Ditta S.A.E.G. S.n.c. per l'apertura e il recupero ambientale di una cava di sabbia e ghiaia in località Breolungi del Comune di Mondovì (CN)**

(omissis)

IL DIRIGENTE

(omissis)

*determina*

Art. 1. Per le motivazioni espresse in premessa, il progetto di cava in località Breolungi del Comune di Mondovì (CN), presentato ai sensi dell'articolo 10 L.R. 40/1998 dalla Società S.A.E.G. S.n.c. con sede in Via Langhe, 141 di Magliano Alpi (CN) deve essere sottoposto alla fase di valutazione e giudizio di compatibilità ambientale ai sensi dell'art. 12 L.R. 40/1998.

Art. 2. La presente determinazione verrà inviata ai soggetti interessati di cui all'art. 9 della L.R. 40/1998.

Art. 3. Avverso la presente determinazione, è ammessa da parte dei soggetti legittimati, proposizione di ricorso Giurisdizionale avanti il Tribunale Amministrativo Regionale per il Piemonte, entro il termine di 60 giorni dalla data di ricevimento del presente atto o dalla piena conoscenza, secondo le modalità di cui alla Legge 6 dicembre 1971 n. 1034 oppure Ricorso Straordinario al Capo dello Stato entro 120 giorni dalla data di ricevimento, ai sensi del Decreto del Presidente della Repubblica 24 novembre 1971 n. 1199.

Il Direttore regionale  
Vito Valsania

Codice 16.4

D.D. 19 ottobre 2000, n. 185

**Art. 10 L.R. 40 del 14 dicembre 1998. Progetto da sottoporre alla fase di valutazione e giudizio di compatibilità ambientale relativo all'istanza della Società Euroter S.r.l. per l'ampliamento di una cava di argilla in località Zerba del Comune di Pontestura (AL)**

(omissis)

IL DIRIGENTE

(omissis)

*determina*

1. Per le motivazioni espresse in premessa, il progetto di cava in località Zerba del Comune di Pontestura (AL), presentato ai sensi dell'articolo 10 L.R. 40/1998 dalla Società Euroter S.r.l. con sede in Comune di Schiavon (VI) - Via S. Teresa n. 17, deve essere sottoposto alla fase di valutazione e giudizio di compatibilità ambientale ai sensi dell'art. 12 L.R. 40/1998.

2. La presente determinazione verrà inviata ai soggetti interessati di cui all'art. 9 della L.R. 40/1998.

3. Avverso la presente determinazione, è ammessa da parte dei soggetti legittimati, proposizione di ricorso Giurisdizionale avanti il Tribunale Amministrativo Regionale per il Piemonte, entro il termine di 60 giorni dalla data di ricevimento del presente atto o dalla piena conoscenza, secondo le modalità di cui alla Legge 6 dicembre 1971 n. 1034 oppure Ricorso Straordinario al Capo dello Stato entro 120 giorni dalla data di ricevimento, ai sensi del Decreto del Presidente della Repubblica 24 novembre 1971 n. 1199.

Il Direttore regionale  
Vito Valsania

Codice 16.4

D.D. 25 ottobre 2000, n. 188

**Art. 10 Lr. 40 del 14 dicembre 1998. Progetto da non sottoporre alla fase di valutazione e giudizio di compatibilità ambientale relativo all'istanza della Società Itac Costruzioni S.r.l. per l'ampliamento di una cava di sabbia e ghiaia in località Cascina Borio del Comune di Sezzadio (AL)**

(omissis)

IL DIRIGENTE

(omissis)

*determina*

Art. 1. Per le motivazioni espresse in premessa, il progetto di cava in località Cascina Borio del Comune di Sezzadio (AL), presentato ai sensi dell'articolo 10 L.R. 40/1998 dalla Società Itac Costruzioni S.r.l. con sede in Tenuta Borio, 2 - Sezzadio (AL) non deve essere sottoposto alla fase di valutazione e giudizio di compatibilità ambientale ai sensi dell'art. 12 L.R. 40/1998.

2. L'eventuale progetto esecutivo, relativo all'istanza in oggetto, presentato ai sensi della L.R. 69/1978 e in area sottoposta a vincolo Ambientale D.lgs. 490/1999, nonché in Fascia C del Piano stralcio, deve tenere conto necessariamente delle osservazioni emerse in sede di Conferenza di Servizi e sommariamente indicate in premessa.

3. La presente determinazione verrà inviata ai soggetti interessati di cui all'art. 9 della L.R. 40/1998.

4. Avverso la presente determinazione, è ammessa da parte dei soggetti legittimati, proposizione di ricorso Giurisdizionale avanti il Tribunale Amministrativo Regionale per il Piemonte, entro il termine di 60 giorni dalla data di ricevimento del presente atto o dalla piena conoscenza, secondo le modalità di cui alla Legge 6 dicembre 1971 n. 1034 oppure Ricorso Straordinario al Capo dello Stato entro 120 giorni dalla data di ricevimento, ai sensi del Decreto



to del Presidente della Repubblica 24 novembre 1971 n. 1199.

Il Direttore regionale  
Vito Valsania

Codice 16.3  
D.D. 26 ottobre 2000, n. 189

**Reg. CEE 2081/93 - Ob. 2 - DOCUP 1997-99 - Misura 1.4 "Aiuti per le consulenze di PMI, artigianato e servizi alla produzione". Presa d'atto del cambiamento della P.IVA e della ragione sociale**

(omissis)

Il Direttore regionale  
Vito Valsania

Codice 16.2  
D.D. 2 novembre 2000, n. 195

**L.R. 24/97. Determinazione Dirigenziale n. 156 del 30.11.1999. Consorzio CON.F.ITALIA. Provvedimenti**

(omissis)

Il Direttore regionale  
Vito Valsania

Codice 16.3  
D.D. 8 novembre 2000, n. 197

**Schema di convenzione concernente modifica della convenzione Regione Piemonte - Finpiemonte S.p.A. per la gestione del fondo di rotazione della sottomisura 1.5b "Prestiti partecipativi" - DOCUP 1997-1999, Reg. CEE 2081/93, ob. 2**

(omissis)

IL DIRIGENTE

(omissis)

*determina*

Per le considerazioni in premessa illustrate e in applicazione del DOCUP 97-99 della Regione Piemonte redatto in attuazione del Reg. CEE 2081/93 ob. 2, sottomisura 1.5b, denominata "Prestiti partecipativi" di approvare lo schema di convenzione (che fa parte integrante della presente determinazione come allegato A) concernente la modifica dell'art. 8, primo capoverso, della convenzione che regola i rapporti fra la Regione Piemonte e la Finpiemonte S.p.A. (Rep. n. 2043, registr. addi 15.9.1999 al n. 3856, Serie 3A), alla cui stipula il Direttore Regionale all'Industria è stato autorizzato con la D.G.R. citata in premessa.

Il Direttore regionale  
Vito Valsania

Codice 19.5  
D.D. 20 settembre 2000, n. 108

**Esposizione della Carta Tecnica Regionale a colori della Valle di Susa alla 4° Conferenza Nazionale ASITA (Genova 3-6 ottobre 2000). Spesa L. 11.040.000. Cap. 15070/2000**

(omissis)

Il Dirigente responsabile  
Sebastiano Rao

Codice 19.5  
D.D. 20 settembre 2000, n. 109

**Prodotti cartografici ottenuti dalla Carta Tecnica Regionale Numerica della Valle di Susa e prototipi alla scala 1/50.000. Affidamento della prestazione alla ditta Selca (FD). Spesa L. 50.015.988. Cap. 23770/2000**

(omissis)

Il Dirigente responsabile  
Sebastiano Rao

Codice 19.5  
D.D. 21 settembre 2000, n. 110

**Acquisizione, ai sensi dell'articolo 9, comma 4, lettera c), DLGS 358/92, di ortoimmagini digitali sulla Provincia di Torino. pesa L. 491.778.000. Cap. 23770/2000**

(omissis)

IL DIRIGENTE

(omissis)

*determina*

. Di procedere alla trattativa privata con la Compagnia Generale Ripreseeree di Parma, per l'acquisto della Licenza d'uso delle ortoimmagini digitali sulla Provincia di Torino, di cui al Programma IT2000, per l'importo di L. 409.815.000, oltre IVA, ai sensi dell'art. 9, comma 4, lettera c), del Dlgs 24 luglio 1992, n° 358, in quanto, per i motivi addotti in narrativa, la fornitura può essere affidata unicamente ad un fornitore determinato;

. di riconoscere alla ditta, secondo le indicazioni riportate in narrativa, per garantire la congruenza delle produzioni cartografiche della Regione e degli enti ad essa collegati e come corrispettivo per la fornitura dei prodotti accessori indicati nello Schema di Convenzione (n° 2 serie dei fotogrammi a colori della ripresa aerea alla scala 1/40.000 da cui le ortoimmagini sono ricavate, tripla testata di georeferenziazione dei files raster, nei sistemi Gauss-Boaga/Roma40, UTM/ED50, UTM/WGS84, n° 3 sub-licenze e modello altimetrico digitale regionale localmente revisionale), la comproprietà del modello altimetrico digitale regionale, tenendo conto della particolare modalità di fornitura indiretta alla Regione di tali prodotti accessori, prevista in coda alla premessa della Convenzione, quanto altri enti acquistino autonomamente licenze per il loro territorio di competenza;



. di approvare pertanto, procedendo personalmente alla relativa stipula, lo schema di Convenzione per la concessione della licenza d'uso delle ortofotografie digitali e i suoi allegati (Allegato 1 - Programma IT2000, Allegato 2 - Convenzione di Sub-licenza), che costituiscono parte integrante del presente provvedimento;

. di impegnare l'importo complessivo per l'acquisto della Licenza d'Uso, di L. 491.778.000 (L. 409.815.000, più L. 81.963.000 di IVA al 20% sul capitolo 23770 del bilancio 2000, dove è presente l'accantonamento disposto con DGR n° 4-29378, del 21.02.2000 (A. 100204);

. di redigere, effettuate con esito favorevole le verifiche previste dall'art. 3/Convenzione, il Certificato di Regolare Esecuzione della fornitura.

Il Dirigente responsabile  
Sebastiano Rao

Codice 19.8

D.D. 27 settembre 2000, n. 112

**Contributi in conto capitale ai Comuni, loro consorzi e Comunità Montane per la formazione degli strumenti urbanistici e per il funzionamento degli uffici intercomunali di piano. Erogazione dei saldi ai Comuni aventi titolo. Impegno di spesa di L. 18.123.880 (capitolo 26640/00)**

(omissis)

Il Dirigente responsabile  
Luisa Vicentini

Codice 19.8

D.D. 4 ottobre 2000, n. 130

**Art. 7, comma 3 bis, della L. 35/95. Erogazione di contributi integrativi ai Comuni alluvionati di cui ai D.P.C.M. 26 e 29 novembre 1994. Impegno di spesa di L. 50.811.250 (capitolo 15083/00)**

(omissis)

Il Dirigente responsabile  
Luisa Vicentini

Codice 19.5

D.D. 9 ottobre 2000, n. 132

**Supervisione tecnica per l'aggiornamento della Carta Tecnica Regionale Numerica e per operazioni cartografiche ad esso collegate. Affidamento di consulenza esterna. Spesa L. 40.000.000/ cap. 10870/2000**

(omissis)

IL DIRIGENTE

(omissis)

determina

1) Di affidare al prof. Gabriele Garnero dell'Università di Torino, per i motivi addotti in narrativa, la consulenza in oggetto che prevede la redazione di norme tecniche e collaudi in corso d'opera per l'aggiornamento della Carta Tecnica Regionale Numerica e per operazioni cartografiche ad esso collegate, come indicato nel documento tecnico allegato (Allegato A), parte integrante della presente determinazione, prodotto dal gruppo misto di lavoro costituito per definire le condizioni di partecipazione della Regione Piemonte all'Accordo nazionale sul Sistema Cartografico di Riferimento;

2) di approvare, procedendo personalmente alla relativa stipula, l'allegato Contratto (Allegato B), predisposto per disciplinare la prestazione e anch'esso parte integrante della presente determinazione;

3) di far fronte alla spesa conseguente, di L. 40.000.000, di cui L. 31.422.825 come corrispettivo per la consulenza, L. 1.256.913 per rivalsa INPS (4% su imponibile), L. 653.595 per contributi CNPAIA (2% sul totale progressivo) e L. 6.666.667 per IVA (20% sul totale ottenuto), attingendola dal capitolo 10870 del bilancio 2000, dove è disponibile il relativo accantonamento (A 100809) predisposto con DGR n° 50-550, del 24.07.2000.

Il Dirigente responsabile  
Sebastiano Rao

Codice 19.1

D.D. 9 ottobre 2000, n. 133

**Affidamento di incarico per lo svolgimento di una specifica ricerca sui temi delle riforme urbanistiche. Spesa di Lire 30.000.000 (cap. 10870/00)**

(omissis)

IL DIRIGENTE

(omissis)

determina

- Di incaricare la Sezione Piemonte Valle d'Aosta dell'Istituto Nazionale di Urbanistica per lo svolgimento di una specifica ricerca sui temi delle riforme urbanistiche da inserirsi nelle attività relative all'avvio dell'attivazione dell'Osservatorio Regionale delle Trasformazioni Territoriali;

- di approvare l'allegata bozza di convenzione che regola i rapporti tra la Regione Piemonte e la Sezione Piemonte Valle d'Aosta dell'Istituto Nazionale di Urbanistica per lo svolgimento dell'incarico secondo il programma di lavoro definito tra le parti e allegato al presente atto;

- di impegnare la cifra di L. 30.000.000 sul capitolo 10870 del bilancio di previsione per l'anno 2000;

- di pagare detta cifra secondo i tempi e le modalità indicate nella convenzione che regola il presente atto.

Il Dirigente responsabile  
Mauro Giudice

Codice 19.5

D.D. 7 novembre 2000, n. 153

**Prestazione di Servizi per il completamento della Carta Tecnica Regionale Numerica. Presa d'atto della Relazione sul Conto Finale, del Verbale di Collaudo Finale e del Saldo Lavori**

(omissis)

Il Dirigente responsabile  
Sebastiano Rao

Codice 20.4

D.D. 5 ottobre 2000, n. 130

**Manutenzione straordinaria su attrezzature del laboratorio geotecnico della Direzione Servizi Tecnici di Prevenzione. Fattura n. 71/2000 del 18/9/2000 di L. 480.000 della Ditta. Geom. Fernando Belladonna. Spesa L. 480.000 (cap. 10810/2000)**

(omissis)

Il Dirigente responsabile  
Lorenzo Masoero

Codice 20.5

D.D. 16 ottobre 2000, n. 138

**Legge 9.07.1908 n. 445 e sue successive modificazioni ed integrazioni. Legge 2.02.1974 n. 64 - art. 2. Lavori di restauro e risanamento di edificio residenziale in via Principe Amedeo, n. 8. Istanza della Signora Gianoglio Elia. Comune di Montaldo Scarampi (AT)**

(omissis)

Il Dirigente responsabile  
Lorenzo Masoero

Codice 20.5

D.D. 16 ottobre 2000, n. 139

**Legge 9.07.1908 n. 445 e sue successive modificazioni ed integrazioni. Legge 2.02.1974 n. 64 - art. 2. Lavori di completamento fabbricato ad uso civile abitazione con recupero di locali ex rurali ad uso residenziale, siti in Via G.B. Binello n. 87. Istanza della Signora Clara Marchetti. Comune di Montaldo Scarampi (AT)**

(omissis)

Il Dirigente responsabile  
Lorenzo Masoero

Codice 20.1

D.D. 23 ottobre 2000, n. 141

**Autorizzazione al Comune di Pinerolo, ai sensi dell'art. 18 della legge 64/1974, per la realizzazione "Nuovo Centro Congressi"**

(omissis)

Il Dirigente responsabile  
Andrea Lazzari

Codice 21.5

D.D. 10 luglio 2000, n. 282

**Regolamento CEE 2081/93. Obiettivo 5b. Progetti ammessi a contributo con D.G.R. 125-22369, del 3 settembre 1997. Misura II3 e Misura IV tip. C. Fondi perenti. Reimpegno e liquidazione di L. 133.156.288 cap. 27190 del Bilancio di previsione 2000**

(omissis)

Il Dirigente responsabile  
Ermanno De Biaggi

Codice 21.5

D.D. 12 settembre 2000, n. 378

**L.R. 28/12/1978, n. 84 e L.R. 5/8/1978, n. 33. Autorizzazione al Geom. Renato Rosa, progettista del Collegio Internazionale della Consolata per le Missioni Estere alla costruzione di una vasca interrata ed annesso vano tecnico per impianto antincendio della Certosa di Pesio, nel Comune di Chiusa Pesio, in località San Bartolomeo, all'interno del Parco naturale Alta Valle Pesio**

(omissis)

Il Dirigente responsabile  
Ermanno De Biaggi

Codice 21.5

D.D. 12 settembre 2000, n. 379

**L.R. 3 aprile 1995, n. 47 "Norme per la tutela dei biotopi". Impegno e liquidazione della somma di L. 712.020.000 (Cap. 26935/2000)**

(omissis)

IL DIRIGENTE

(omissis)

*determina*

- Di ritenere ammissibili ai finanziamenti i progetti descritti in premessa, di impegnare e di liquidare, per la loro realizzazione, la somma complessiva di L. 712.020.000, disponibile sul capitolo 26935/2000, così ripartita:

- L. 17.000.000 a favore dell'Ente di Gestione del Parco dei Laghi di Avigliana, per la realizzazione del progetto "Monitoraggio idrobiologico sui laghi per l'individuazione di interventi di miglioramento ambientale e di prelievo differenziato";

- L. 79.920.000, a favore dell'Ente di gestione del Parco naturale delle Lame del Sesia e delle Riserve naturali speciali dell'Isolone di Oldenico, della Garzaia di Villarboit, della Palude di Casalbeltrame e della Garzaia di Carisio per la realizzazione del progetto "Ripristino del sistema delle lanche, progetto pilota";

- L. 56.600.000 a favore dell'Ente di Gestione del Parco naturale Capanne di Marcarolo per la realizzazione del "Progetto fauna - I anno";

- L. 50.000.000 a favore dell'Ente di Gestione del Parco naturale della Valle del Ticino, per la copertura delle spese relative al primo anno del progetto

“Interventi urgenti di salvaguardia per *Pelobates fuscus insubricus*”;

- L. 15.000.000 a favore dell'Ente di Gestione del Parco naturale della Valle del Ticino, per la continuazione del progetto “Progetto testuggine palustre”;

- L. 18.000.000 a favore dell'Ente di Gestione del Parco Naturale Alta Valle Pesio e Tanaro, per la realizzazione del progetto “Progetto cartografia naturalistica”;

- L. 5.500.000 a favore dell'Ente di Gestione del Parco Naturale Alta Valle Pesio e Tanaro, per la realizzazione del progetto “Progetto Quadrati permanenti”;

- L. 10.000.000 a favore dell'Ente di Gestione della Riserva orientata delle Baragge, della Riserva naturale speciale della Bessa e dell'Area attrezzata Brich di Zumaglia e Mont Prevè per la realizzazione del progetto “Stazione di ambientamento per rapaci notturni”

- L. 460.000.000 a favore dell'Ente di Gestione del Parco del Po - tratto vercellese alessandrino, per la realizzazione del progetto “Interventi sul sito Palude di S. Genuario”;

- di provvedere a verificare il buon esito dei finanziamenti mediante la richiesta, ai soggetti beneficiari, di documentazione inerente lo stato di attuazione degli interventi, la sua conformità al progetto finanziato e le spese sostenute;

- di garantire, facendo fronte con le disponibilità dei successivi esercizi finanziari, la copertura finanziaria per la continuazione dei progetti di durata pluriennale, previa verifica dei risultati ottenuti.

Il Dirigente responsabile  
Ermanno De Biaggi

Codice 21.5

D.D. 12 settembre 2000, n. 380

**Attività del Centro di documentazione e ricerca sulle aree protette. Affidamento incarico per la schedatura di immagini. Impegno della somma di L. 32.400.000 (cap. 15650/00)**

(omissis)

IL DIRIGENTE

(omissis)

determina

Di affidare, per le motivazioni espresse in premessa, alla ditta Codess Cultura S.c. a r.l. - Via Tiziano, 3 - 10126 Torino l'incarico per la schedatura di immagini dell'archivio del Centro di documentazione e ricerca sulle Aree protette, per un ammontare di L. 32.400.000 (o.f.i.);

di impegnare a tal fine la somma di L. 32.400.000 (o.f.i.) sul capitolo 15650 del bilancio di previsione della spesa per l'anno 2000, nell'ambito della somma complessiva di L. 350.000.000, accantonata ed assegnata con Deliberazione della Giunta Regionale n. 41-29313, del 7 febbraio 2000, alla Direzione Turismo, Sport, Parchi (100146/A);

di procedere alla stipulazione del contratto a mezzo corrispondenza secondo gli usi del commercio ai sensi dell'art. 33, lettera d), della legge regionale 23 gennaio 1984, n. 8.

La liquidazione avverrà a seguito di presentazione di fattura, debitamente vistata per regolarità dal Dirigente del Settore Pianificazione Aree protette.

Il Dirigente responsabile  
Ermanno De Biaggi

Codice 21.5

D.D. 12 settembre 2000, n. 381

**Legge Regionale 30 maggio 1980, n. 69, “Tutela del patrimonio speleologico della Regione Piemonte”. Impegno e liquidazione della somma di L. 150.000.000 (Cap. 27020/00) alla Associazione Gruppi Speleologici Piemontesi per l'attuazione del programma di attività 2000**

(omissis)

Il Dirigente responsabile  
Ermanno De Biaggi

Codice 21.5

D.D. 13 settembre 2000, n. 382

**Attività del Centro di documentazione e ricerca sulle aree protette. Determinazione n. 250 del 22 giugno 1999. Liquidazione della somma (Cap. 15650/99) a favore del Signor Roberto Borra**

(omissis)

Il Dirigente responsabile  
Ermanno De Biaggi

Codice 21.5

D.D. 13 settembre 2000, n. 383

**L.R. 16 maggio 1980, n. 46. Autorizzazione ai Sigg. Sottile Giuseppe, Orlando Crocifissa, Sottile Roberto e Pellerito Gessica, alle opere di ristrutturazione con cambio di destinazione d'uso del sottotetto del fabbricato sito in via Grignetto, 35, nel Comune di Avigliana, all'interno del Parco Naturale dei Laghi di Avigliana**

(omissis)

Il Dirigente responsabile  
Ermanno De Biaggi

Codice 21.5

D.D. 13 settembre 2000, n. 384

**Legge regionale 14 giugno 1993, n. 29. Autorizzazione al Sig. Nigro Antonio, Sindaco del Comune di Vidracco (TO), alla realizzazione dell'impianto di illuminazione pubblica della Torre Cives, all'interno della Riserva naturale Speciale dei Monti Pelati e Torre Cives**

(omissis)

Il Dirigente responsabile  
Ermanno De Biaggi

Codice 21.5

D.D. 13 settembre 2000, n. 385

**Legge regionale 14 novembre 1991, n. 55. Autorizzazione ai Sigg. Mandelli Piero e Sargian Carla Maria alla ristrutturazione di un fabbricato nel Comune di Baldissero Torinese, Strada Moncanino, 7, all'interno del Parco naturale della Collina di Superga**

(omissis)

Il Dirigente responsabile  
Ermanno De Biaggi

Codice 21.5

D.D. 13 settembre 2000, n. 386

**Legge regionale 1 giugno 1993, n. 16. Autorizzazione alla Sig.ra Scaltritti Franca alla formazione di tratto di recinzione del Campeggio Lago Maggiore in Comune di Dormelletto, all'interno della Riserva naturale Speciale dei Canneti di Dormelletto**

(omissis)

Il Dirigente responsabile  
Ermanno De Biaggi

Codice 21.5

D.D. 13 settembre 2000, n. 387

**L.R. 14 novembre 1991, n. 55. Autorizzazione alla Sig.ra Dell'Antonio Patrizia, alla ristrutturazione con ampliamento di un fabbricato nel Comune di Baldissero Torinese, Via dei Colli 7/1, all'interno del Parco naturale della Collina di Superga**

(omissis)

Il Dirigente responsabile  
Ermanno De Biaggi

Codice 21.5

D.D. 13 settembre 2000, n. 388

**L.R. 28 dicembre 1978, n. 84 e L.R. 7 settembre 1987, n. 48. Autorizzazione al Sig. Chiesa Anselmo, alla realizzazione di lavori di modifica esterna del fabbricato sito nel Comune di Chiusa Pesio, in località Villaggio d'Ardua, Fg. 60, mappale n. 28, all'interno del Parco naturale Alta Valle Pesio**

(omissis)

Il Dirigente responsabile  
Ermanno De Biaggi

Codice 21.5

D.D. 18 settembre 2000, n. 392

**Realizzazione di espositori per riviste e per materiale promozionale da disporre presso gli uffici degli Enti delle Aree protette regionali. Impegno e liquidazione della somma di L. 9.900.000 (Cap. 15650/2000), quale rimborso all'Ente di gestione del Parco naturale delle Alpi Marittime, per le spese di realizzazione di un primo gruppo di 60 espositori**

(omissis)

Il Dirigente responsabile  
Ermanno De Biaggi

Codice 21.5

D.D. 21 settembre 2000, n. 402

**Spese per le collaborazioni necessarie alla redazione dei numeri 93, 98, 99 e del numero speciale "Parchi e Bici" della Rivista "Piemonte Parchi". Impegno e liquidazione parcelle. Spesa di Lire 3.474.013 (cap. 15650/2000)**

(omissis)

Il Dirigente responsabile  
Ermanno De Biaggi

Codice 21.5

D.D. 25 settembre 2000, n. 405

**Spese per le collaborazioni necessarie alla redazione dei numeri 97, 98, 99 della Rivista "Piemonte Parchi". Impegno e liquidazione parcelle. Spesa di Lire 770.000 (Cap. 15650/2000)**

(omissis)

Il Dirigente responsabile  
Ermanno De Biaggi

Codice 21.5

D.D. 25 settembre 2000, n. 406

**Affidamento incarico per la realizzazione degli indici della Rivista Piemonte Parchi. Impegno e liquidazione della somma di Lire 7.920.000 (Cap. 15650/2000)**

(omissis)

Il Dirigente responsabile  
Ermanno De Biaggi

Codice 21.5

D.D. 26 settembre 2000, n. 415

**Organizzazione e gestione di Educational per insegnanti nelle Aree protette regionali in occasione delle iniziative di turismo scolastico organizzate in collaborazione con le Ferrovie dello Stato. Impegno della somma di L. 5.409.600 (Capitolo 15650/2000) ed approvazione dello schema di Con-**

**venzione tra la Regione Piemonte e la Società Percorsi D.O.C. S.n.c.**

(omissis)

Il Dirigente responsabile  
Ermanno De Biaggi

Codice 21.5

D.D. 26 settembre 2000, n. 417

**Legge 2 maggio 1990, n. 104. Valutazione delle proposte di intervento, impegno ed erogazione della somma di Lire 88.124.657 disponibile sul Capitolo 27201/2000 (A. 100800) a favore del Comune di Usseaux (TO)**

(omissis)

Il Dirigente responsabile  
Ermanno De Biaggi

Codice 21.5

D.D. 26 settembre 2000, n. 419

**Adesione alla Associazione Federazione Italiana dei Parchi e delle Riserve naturali. Impegno di spesa di L. 10.000.000 (Cap. 10940/2000)**

(omissis)

Il Dirigente responsabile  
Ermanno De Biaggi

Codice 21.6

D.D. 26 settembre 2000, n. 420

**Assegnazione di fondi all'Ente di Gestione dei Parchi e delle Riserve naturali del Lago Maggiore per l'organizzazione di un corso di formazione per i dipendenti degli Enti di Gestione delle Aree Protette regionali. Impegno e liquidazione della somma di L. 37.440.000= sul cap. 15180/00 (n. acc. 100142) del bilancio regionale di previsione**

(omissis)

Il Dirigente responsabile  
Giovanni Assandri

Codice 21.4

D.D. 27 settembre 2000, n. 421

**Comitato organizzatore dell'International Roller Marathon 2000. Impegno di Lire 100.000.000 sul cap. 14600/2000 accantonamento n. 100132 del 7.2.2000**

(omissis)

Il Dirigente responsabile  
Alfonso Facco

Codice 21.4

D.D. 4 ottobre 2000, n. 437

**Realizzazione catalogo "sciare in Piemonte". Impegno e liquidazione di Lire 45.092.720 sul cap. 14620/2000 ed affidamento incarico all'Agenzia Regionale per la Promozione Turistica del Piemonte**

(omissis)

Il Dirigente responsabile  
Alfonso Facco

Codice 21.1

D.D. 10 ottobre 2000, n. 441

**Acquisizione supporti fotografici e servizi accessori alla fototeca. Spesa di L. 137.739.600.= cap. 14600/2000**

(omissis)

Il Dirigente responsabile  
Alba Giglio

Codice 21.6

D.D. 11 ottobre 2000, n. 442

**Autorizzazione alla copertura di un posto part-time a tempo determinato a favore dell'Ente di Gestione del Parco Fluviale del Po e dell'Orba - Tratto Vercellese - Alessandrino. Artt. 3 e 17 D.lgs. 29/93 e s.m.i. - Art. 22 l.r. 51/97**

(omissis)

Il Dirigente responsabile  
Giovanni Assandri

Codice 21.6

D.D. 11 ottobre 2000, n. 443

**Autorizzazione alla parziale modifica di destinazione della somma assegnata all'Ente di Gestione del Parco fluviale del Po tratto Vercellese - Alessandrino con determinazione dirigenziale n. 22 del 22.10.1997**

(omissis)

Il Dirigente responsabile  
Giovanni Assandri

Codice 21.6

D.D. 11 ottobre 2000, n. 448

**Autorizzazione al parziale svincolo di destinazione delle somme assegnate all'Ente di Gestione del Parco Naturale Laghi di Avigliana con determinazione dirigenziale n. 488 del 23.11.98 e n. 472 del 14.10.99**

(omissis)

Il Dirigente responsabile  
Giovanni Assandri



Codice 21.6

D.D. 11 ottobre 2000, n. 449

**Autorizzazione allo svincolo di destinazione delle somme assegnate all'Ente di Gestione del Parco del Po tratto VC/AL con determinazione dirigenziale n. 502 del 25.11.1998**

(omissis)

Il Dirigente responsabile  
Giovanni Assandri

Codice 21.6

D.D. 11 ottobre 2000, n. 451

**Autorizzazione alla parziale modifica di destinazione della somma assegnata all'Ente di Gestione dei Parchi e Riserve Naturali Cuneesi con determinazione dirigenziale n. 345 del 21.07.1999**

(omissis)

Il Dirigente responsabile  
Giovanni Assandri

Codice 21.5

D.D. 17 ottobre 2000, n. 460

**LL. RR. 14/03/1995, n. 31 e 17/08/1998, n. 23 "Istituzione di Ecomusei del Piemonte". Approvazione dello schema di Convenzione tra la Regione Piemonte e l'I.R.E.S., per la costituzione di una struttura funzionale che svolga attività di back office a supporto della politica regionale in materia di Ecomusei. Impegno di spesa di L. 300.000.000 (cap. 26865/00)**

(omissis)

Il Dirigente responsabile  
Ermanno De Biaggi

Codice 21.5

D.D. 17 ottobre 2000, n. 461

**Approvazione dello schema di Convenzione tra la Regione Piemonte e la Provincia di Biella per la gestione dell'"Ecomuseo del Biellese"**

(omissis)

Il Dirigente responsabile  
Ermanno De Biaggi

Codice 21.4

D.D. 17 ottobre 2000, n. 462

**D.G.R. 41-29313 del 7.2.2000 - Affidamento alla F.I.D.A.L. organizzazione cerimonia di consegna delle borse di studio Primo Nebiolo - Spesa Lire 15.000.000= cap. 14620/2000**

(omissis)

Il Dirigente responsabile  
Alfonso Facco

Codice 21.1

D.D. 17 ottobre 2000, n. 463

**Modifica determinazione n. 654 del 21.12.1999. Impegno n. 368104 cap. 14600/99**

(omissis)

Il Dirigente responsabile  
Alba Giglio

Codice 21.7

D.D. 20 ottobre 2000, n. 470

**L.R. n. 25/94 - Accordo al Comune di Bagnolo Piemonte del permesso di ricerca per Acque Minerali "Sorgente Barmassa" in Comune di Bagnolo Piemonte**

(omissis)

Il Dirigente responsabile  
Tommaso Turinetti

Codice 21.7

D.D. 20 ottobre 2000, n. 471

**L.R. 25/94 - Accordo alla Società Fonti Feja S.p.A. del permesso di ricerca per acque minerali "Feja - S. Anna", in territorio del Comune di Castelletto d'Orba (AL)**

(omissis)

Il Dirigente responsabile  
Tommaso Turinetti

Codice 21.5

D.D. 20 ottobre 2000, n. 475

**Programma operativo Interreg II Mediterraneo Occidentale - Progetto "Pan - Itinerari dei Parchi naturali e culturali". Liquidazione spese missioni - L. 746.466 Capitolo 15072/99**

(omissis)

Il Dirigente responsabile  
Ermanno De Biaggi

Codice 21.5

D.D. 20 ottobre 2000, n. 476

**Approvazione dello schema di convenzione tra la Regione Piemonte e il Comune di Celle di Macra (CN) per la gestione dell'"Ecomuseo dell'Alta Valle Maira"**

(omissis)

Il Dirigente responsabile  
Ermanno De Biaggi



Codice 21

D.D. 23 ottobre 2000, n. 482

**Determinazioni a seguito dell'applicazione del protocollo d'intesa recepito con D.G.R. n. 50-27139 del 24.5.1999**

(omissis)

Il Direttore regionale  
Luigi Momo

Codice 21

D.D. 23 ottobre 2000, n. 483

**Determinazioni a seguito dell'applicazione del protocollo d'intesa recepito con D.G.R. n. 50-27139 del 24.05.1999**

(omissis)

Il Direttore regionale  
Luigi Momo

Codice 21.1

D.D. 23 ottobre 2000, n. 487

**Determinazione n. 305 del 17.07.2000. Rettifica e annullamento contributo**

(omissis)

IL DIRIGENTE

(omissis)

*determina*

- Di rettificare, per i motivi espressi in premessa, la determinazione n. 305 del 17.07.2000, per quanto riguarda il nominativo del seguente beneficiario: Amministrazione Provinciale di Vercelli e di annullare il relativo contributo di L. 150.000.000;

- di provvedere, contestualmente, alla rettifica della somma complessiva da liquidare da L. 1.005.000.000 a L. 855.000.000, già impegnata con il citato provvedimento (impegno n. 3560 del 7.08.2000) sul cap. 14720/2000.

Il Dirigente responsabile  
Alba Giglio

Codice 21.6

D.D. 23 ottobre 2000, n. 497

**Liquidazione della somma di L. 85.000.000.= sul capitolo 26860/00 (imp. n. 1359) all'Ente di Gestione del Parco Naturale del Gran Bosco di Salbertrand relativa ai fondi di investimento per l'anno 2000**

(omissis)

Il Dirigente responsabile  
Giovanni Assandri

Codice 21.6

D.D. 23 ottobre 2000, n. 499

**Autorizzazione al parziale svincolo di destinazione della somma assegnata all'Ente di Gestione del Parco del Po tratto Torinese con determinazione dirigenziale n. 345 del 21.07.1999**

(omissis)

Il Dirigente responsabile  
Giovanni Assandri

Codice 21.5

D.D. 23 ottobre 2000, n. 501

**Rettifica della determinazione dirigenziale n. 353 del 3 agosto 2000 e conseguente riduzione dell'impegno n. 3671 di Lire 350.000.000 (Cap. 26865/2000)**

(omissis)

Il Dirigente responsabile  
Ermanno De Biaggi

Codice 21.5

D.D. 25 ottobre 2000, n. 503

**L.R. 14 novembre 1991, n. 55. Autorizzazione al Sig. Trinelli Avv. Edgardo alla realizzazione di un intervento di risanamento conservativo di un fabbricato nel Comune di Baldissero Torinese, Strada Moncanino, 6, all'interno del Parco Naturale della Collina di Superga**

(omissis)

Il Dirigente responsabile  
Ermanno De Biaggi

Codice 21.5

D.D. 25 ottobre 2000, n. 504

**L.R. 21 agosto 1978, n. 54. Parere su istanza di concessione in sanatoria della Sig. Valentino Pietro per la realizzazione di opere edilizie nel Comune di Caselle Torinese (TO), Via Oltresture n. 9, all'interno del Parco Regionale La Mandria**

(omissis)

Il Dirigente responsabile  
Ermanno De Biaggi

Codice 21.5

D.D. 25 ottobre 2000, n. 506

**L.R. 21 agosto 1978, n. 54. Parere su istanza di concessione in sanatoria della Sig.ra Mendola Rosalia per la realizzazione di opere eseguite nel Comune di Venaria Reale (TO), viale C. Emanuele II n. 18/2, all'interno del Parco Regionale La Mandria**

(omissis)

Il Dirigente responsabile  
Ermanno De Biaggi

Codice 21.5

D.D. 25 ottobre 2000, n. 507

**L.R. 21 agosto 1978, n. 54. Parere su istanza di concessione in sanatoria della Sig. Pinto Matteo la realizzazione di opere eseguite nel Comune di Venaria Reale (TO), Viale C. Emanuele II n. 18/2, all'intero del Parco Regionale La Mandria**

(omissis)

Il Dirigente responsabile  
Ermanno De Biaggi

Codice 21.5

D.D. 25 ottobre 2000, n. 508

**L.R. 21 agosto 1978, n. 54. Parere su istanza di concessione in sanatoria dei Sig.ri Saccinto Gaetano e Minerva Lucia Immacolata, la realizzazione di opere eseguite nel Comune di Venaria Reale (TO), Viale Carlo Emanuele n. 18/2, all'interno del Parco Regionale La Mandria**

(omissis)

Il Dirigente responsabile  
Ermanno De Biaggi

Codice 21.5

D.D. 25 ottobre 2000, n. 509

**L.R. 21 agosto 1978, n. 54. Parere su istanza di concessione in sanatoria della Sig.ra Raccis Silvia per la realizzazione di opere eseguite nel Comune di Venaria Reale (TO), viale C. Emanuele II n. 18/2, all'interno del Parco Regionale La Mandria**

(omissis)

Il Dirigente responsabile  
Ermanno De Biaggi

Codice 21.5

D.D. 25 ottobre 2000, n. 510

**Legge regionale 7 giugno 1993, n. 29. Autorizzazione ai Sig.ri Rosso Teresio e Steffenina Maria Maddalena alla costruzione di un fabbricato destinato a ricovero attrezzi nel Comune di Vidracco (TO), all'interno della Riserva naturale speciale dei Monti Pelati e Torre Cives**

(omissis)

Il Dirigente responsabile  
Ermanno De Biaggi

Codice 21.5

D.D. 25 ottobre 2000, n. 511

**L. R. 21 agosto 1978, n. 54. Parere su istanza di concessione in sanatoria del Sig. Saraiba Vincenzo, per la realizzazione di opere eseguite nel Comune di Ciriè (TO), Località Vastalla n. 18, all'interno del Parco Regionale La Mandria**

(omissis)

IL DIRIGENTE

(omissis)

*determina*

Di esprimere, ai sensi dell'articolo 32 della legge 28 febbraio 1985, n. 47 e successive modifiche ed integrazioni, in ordine all'istanza presentata dal Sig. Saraiba Vincenzo, ai fini della sanatoria per la trasformazione di parte di locale al piano terreno in locali adibiti ad autorimessa, la realizzazione di un locale sottotetto adibito a deposito, di un terrazzo e balconi in edificio residenziale esistente e per la realizzazione di tettoie adibite a ricovero attrezzature e materiali edili, nel Comune di Ciriè (TO), Loc. Vastalla n. 18, all'interno della Zona di pre-Parco del Parco Regionale La Mandria, i seguenti pareri:

favorevole per la realizzazione dei locali adibiti ad autorimessa al piano terreno del locale al piano sottotetto, del terrazzo e dei balconi, come da rilievo allegato all'istanza;

non favorevole per la realizzazione di tettoie adibite a ricovero attrezzature e materiali edili, come risultano dal rilievo allegato all'istanza.

Avverso la presente determinazione è ammessa proposizione di ricorso giurisdizionale avanti il Tribunale Amministrativo Regionale competente per territorio entro 60 giorni dalla data di avvenuta notificazione secondo le modalità di cui alla legge 6 dicembre 1971, n. 1034, ovvero ricorso straordinario al Capo dello Stato entro 120 giorni dalla data di avvenuta notificazione del presente atto, ai sensi del decreto del Presidente della Repubblica 24 novembre 1971, n. 1199.

E' fatta salva ogni altra autorizzazione prevista per legge.

Il Dirigente responsabile  
Ermanno De Biaggi

Codice 21.5

D.D. 25 ottobre 2000, n. 512

**L. R. 21 agosto 1978, n. 54. Parere su istanza di concessione in sanatoria del Sig. Palladino Claudio per la realizzazione di opere edilizie nel Comune di Robassomero (TO), Via Torino n. 41, all'interno del Parco Regionale La Mandria**

(omissis)

IL DIRIGENTE

(omissis)

*determina*

Di esprimere, ai sensi dell'articolo 32 della legge 28 febbraio 1985, n. 47 e successive modifiche ed integrazioni, parere non favorevole in ordine all'istanza presentata dal Sig. Palladino Claudio, ai

fini della sanatoria edilizia per la realizzazione di un basso fabbricato adibito a deposito attrezzi, nel Comune di Robassomero (TO), Via Torino n. 41, all'interno della Zona di Pre-Parco del Parco Regionale La Mandria;

Avverso la presente determinazione è ammessa proposizione di ricorso giurisdizionale avanti il Tribunale Amministrativo Regionale competente per territorio entro 60 giorni dalla data di avvenuta notificazione secondo le modalità di cui alla legge 6 dicembre 1971, n. 1034, ovvero ricorso straordinario al Capo dello Stato entro 120 giorni dalla data di avvenuta notificazione del presente atto, ai sensi del decreto del Presidente della Repubblica 24 novembre 1971, n. 1199.

E' fatta salva ogni altra autorizzazione prevista per legge.

Il Dirigente responsabile  
Ermanno De Biaggi

Codice 21.5

D.D. 25 ottobre 2000, n. 513

**Legge regionale 17 aprile 1990, n. 28 e s.m.i. Parere su istanza in concessione in sanatoria del Sig. Chimera Gaetano, per la realizzazione di opere edilizie nel Comune di Carignano (TO), Regione Garavella, all'interno del Sistema delle Aree protette della Fascia fluviale del Po - Tratto torinese**

(omissis)

IL DIRIGENTE

(omissis)

*determina*

Di esprimere, ai sensi dell'articolo 32 della legge 28 febbraio 1985, n. 47 e successive modifiche ed integrazioni, parere non favorevole in ordine all'istanza presentata dal Sig. Chimera Gaetano, ai fini della sanatoria edilizia per la realizzazione di n. 9 fabbricati, parte a destinazione abitativa e parte a servizio di attività artigianale, alcuni dei quali costituiti da tettoie aperte, nel Comune di Carignano (TO), Regione Garavella, NCT Fg. 31, n. 44, all'interno del Sistema delle Aree protette della Fascia fluviale del Po - Tratto torinese.

La presente determinazione sarà pubblicata sul B.U. della Regione Piemonte ai sensi dell'art. 65 dello Statuto.

Avverso la presente determinazione è ammessa proposizione di ricorso giurisdizionale avanti il Tribunale Amministrativo Regionale competente per territorio entro 60 giorni dalla data di avvenuta notificazione secondo le modalità di cui alla legge 6 dicembre 1971, n. 1034, ovvero ricorso straordinario al Capo dello Stato entro 120 giorni dalla data di avvenuta notificazione del presente atto, ai sensi del decreto del Presidente della Repubblica 24 novembre 1971, n. 1199.

Il Dirigente responsabile  
Ermanno De Biaggi

Codice 21.5

D.D. 25 ottobre 2000, n. 514

**L.R. 21 agosto 1978, n. 54. Parere su istanza di concessione in sanatoria della Sig. Grilli Renato, in qualità di legale rappresentante della Società Immobiliare S. Silvio s.s. per la realizzazione di opere edilizie nel Comune di Fiano (TO), Rotta Roccolo n. 6, all'interno dell'Area Attrezzata del Parco Regionale La Mandria**

(omissis)

IL DIRIGENTE

(omissis)

*determina*

Di esprimere, parere favorevole, ai sensi dell'articolo 32 della legge 28 febbraio 1985, n. 47 e successive modifiche ed integrazioni, in ordine all'istanza presentata dal Sig. Grilli Renato, in qualità di legale rappresentante della Società Immobiliare S. Silvio s.s., ai fini della sanatoria edilizia per la realizzazione di opere di ampliamento e di modifiche di facciata in fabbricato di civile abitazione, nel Comune di Fiano (TO), Rotta Roccolo n. 6, all'interno dell'Area Attrezzata del Parco Regionale La Mandria;

E' fatta salva ogni altra autorizzazione prevista per legge.

Il Dirigente responsabile  
Ermanno De Biaggi

Codice 21.5

D.D. 25 ottobre 2000, n. 515

**L.R. 21 agosto 1978, n. 54. Parere su istanza di concessione in sanatoria della Soc. Immobiliare Capricorno per la realizzazione di opere edilizie nel Comune di Fiano (TO), Rotta Magnabacco n. 6, all'interno del Parco Regionale La Mandria**

(omissis)

IL DIRIGENTE

(omissis)

*determina*

Di esprimere, ai sensi dell'articolo 32 della legge 28 febbraio 1985, n. 47 e successive modifiche ed integrazioni, in ordine all'istanza presentata dalla Soc. Capricorno, ai fini della sanatoria edilizia per l'ampliamento del piano seminterrato, la realizzazione di varianti di facciata, la modifica della copertura, la chiusura di un terrazzo in edificio di civile abitazione e per la costruzione di un basso fabbricato adibito a deposito attrezzi, nel Comune di Fiano (TO), Rotta Magnabacco, n. 6, all'interno dell'Area attrezzata del Parco Regionale La Mandria, i seguenti pareri:

favorevole per l'ampliamento del piano seminterrato, la realizzazione di varianti di facciata, la modifica della copertura, la chiusura di un terrazzo in edificio di civile abitazione, come da rinnovo allegato all'istanza;

non favorevole per la costruzione di un basso fabbricato adibito a deposito attrezzi.

E' fatta salva ogni altra autorizzazione prevista per legge.

Avverso la presente determinazione è ammessa proposizione di ricorso giurisdizionale avanti il Tribunale Amministrativo Regionale competente per territorio entro 60 giorni dalla data di avvenuta notificazione secondo le modalità di cui alla legge 6 dicembre 1971, n. 1034, ovvero ricorso straordinario al Capo dello Stato entro 120 giorni dalla data di avvenuta notificazione del presente atto, ai sensi del decreto del Presidente della Repubblica 24 novembre 1971, n. 1199.

Il Dirigente responsabile  
Ermanno De Biaggi

Codice 21.5

D.D. 25 ottobre 2000, n. 516

**L.R. 21 agosto 1978, n. 54. Parere su istanza di concessione in sanatoria dei Sig.ri Giacotto Angelo e Giacotto Nicolina per la realizzazione di opere edilizie nel Comune di Fiano (TO), Rotta Magnabacco n. 4/15, all'interno del Parco Regionale La Mandria**

(omissis)

IL DIRIGENTE

(omissis)

determina

Di esprimere, parere favorevole, ai sensi dell'articolo 32 della legge 28 febbraio 1985, n. 47 e successive modifiche ed integrazioni, in ordine all'istanza presentata dai Sig.ri Giacotto Angelo e Giacotto Nicolina, ai fini della sanatoria edilizia per il cambio di destinazione d'uso del sottotetto con apertura di tre finestre, la realizzazione di modifiche interne e di facciata in edificio di civile abitazione, nel Comune di Fiano (TO), Rotta Magnabacco, n. 4/15, all'interno dell'Area attrezzata del Parco Regionale La Mandria;

E' fatta salva ogni altra autorizzazione prevista per legge.

Il Dirigente responsabile  
Ermanno De Biaggi

Codice 21.5

D.D. 25 ottobre 2000, n. 517

**L.R. 21 agosto 1978, n. 54. Parere su istanza di concessione in sanatoria della Sig. Rizzi Gian Piero, in qualità di legale rappresentante della Ditta Delta s.s. per la realizzazione di opere edilizie nel Comune di Fiano (TO), Rotta Golf, all'interno del Parco Regionale La Mandria**

(omissis)

IL DIRIGENTE

(omissis)

determina

Di esprimere parere favorevole, ai sensi dell'articolo 32 della legge 28 febbraio 1985, n. 47 e successive modifiche ed integrazioni, in ordine

all'istanza presentata dal Sig. Rizzi Gian Piero, in qualità di legale rappresentante della ditta Delta s.s., per la realizzazione di modifiche di facciata ed interne e per la chiusura su tre lati di un terrazzo coperto, limitatamente alla superficie utile massima di ampliamento consentita di 25 mq, in edificio di civile abitazione, nel Comune di Fiano (TO), Rotta Golf, su terreno distinto al N.C.T. al Fg. 17, n. 151, all'interno dell'Area attrezzata del Parco Regionale La Mandria;

E' fatta salva ogni altra autorizzazione prevista per legge.

Avverso la presente determinazione è ammessa proposizione di ricorso giurisdizionale avanti il Tribunale Amministrativo Regionale competente per territorio entro 60 giorni dalla data di avvenuta notificazione secondo le modalità di cui alla legge 6 dicembre 1971, n. 1034, ovvero ricorso straordinario al Capo dello Stato entro 120 giorni dalla data di avvenuta notificazione del presente atto, ai sensi del decreto del Presidente della Repubblica 24 novembre 1971, n. 1199.

Il Dirigente responsabile  
Ermanno De Biaggi

Codice 21.5

D.D. 27 ottobre 2000, n. 518

**Legge regionale 14 novembre 1991, n. 55. Autorizzazione ai Sig.ri Enrico Aime e Tiziana Erba alla realizzazione di un intervento di ristrutturazione di un fabbricato nel Comune di Baldissero Torinese, Via dei Colli n. 11, all'interno del Parco naturale della Collina di Superga**

(omissis)

Il Dirigente responsabile  
Ermanno De Biaggi

Codice 21.5

D.D. 27 ottobre 2000, n. 519

**Legge Regionale 7 giugno 1993, n. 23. Autorizzazione ai Sig.ri Ballesio Pierino, Ballesio Carlo e Ferrero Carla alla costruzione di strutture agricole nel Comune di San Francesco al Campo (TO), Strada Militare n. 9, all'interno della Riserva Naturale Orientata della Vauda**

(omissis)

Il Dirigente responsabile  
Ermanno De Biaggi

Codice 21.6

D.D. 30 ottobre 2000, n. 521

**Autorizzazione alla sostituzione di personale assente per prestazione del servizio militare. Artt. 3 e 17 d.lgs 29/92 - art. 22 l.r. 51/97**

(omissis)

Il Dirigente responsabile  
Giovanni Assandri

Codice 21.2

D.D. 31 ottobre 2000, n. 527

**Regolamento CE 2081/93 Asse 2 Turismo Misura 2.2 DOCUP 97-99 - Approvazione di perizia suppletiva e di variante - Istanza L.NI 3/98 Comune di S. Carlo Canavese**

(omissis)

Il Dirigente responsabile  
Aldo Migliore

Codice 21.2

D.D. 31 ottobre 2000, n. 528

**Regolamento CE 2081/93 Obiettivo 5b Sottoprogramma IV Misura IV.2 - Approvazione di perizia suppletiva e di variante - Istanza CN 88/96 Comune di Limone Piemonte**

(omissis)

Il Dirigente responsabile  
Aldo Migliore

Codice 21.2

D.D. 2 novembre 2000, n. 529

**Regolamento CE 2081/93 Asse 2 Turismo Misura 2.2 - DOCUP 97-99 - Approvazione di perizia suppletiva e di variante - Istanza VB 32/98 Comune di Ghiffa**

(omissis)

Il Dirigente responsabile  
Aldo Migliore

Codice 21.3

D.D. 3 novembre 2000, n. 531

**Approvazione di un corso per animatori turistici organizzato dalla 9<sup>a</sup> circoscrizione del Comune di Torino**

(omissis)

Il Dirigente responsabile  
Gaudenzio De Paoli

Codice 21.3

D.D. 3 novembre 2000, n. 532

**L.R. 29/9/1994 n. 41 art. 17 - Iscrizione nell'elenco regionale delle Scuole di Alpinismo e di Sci Alpinismo, della Scuola Italiana di Alpinismo, Sci Alpinismo Arrampicata denominata "Alpi Marittime"**

(omissis)

Il Dirigente responsabile  
Gaudenzio De Paoli

Codice 21

D.D. 3 novembre 2000, n. 533

**Determinazioni a seguito dell'applicazione del protocollo d'intesa recepito con D.G.R. n. 50-27139 del 24.5.1999**

(omissis)

Il Direttore regionale  
Luigi Momo

Codice 21

D.D. 6 novembre 2000, n. 535

**Costituzione gruppo di lavoro integrato da una professionalità esterna di elevata qualificazione ed esperienza professionale per l'elaborazione di indicazioni operative inerenti alla creazione e allo sviluppo del "conto satellite" e del progetto "Piemonte 2006", nonché di altri progetti di particolare importanza. Affidamento incarico di collaborazione a titolo gratuito alla professionalità che integra il gruppo**

(omissis)

IL DIRIGENTE

(omissis)

*determina*

– Di costituire un apposito gruppo di lavoro composto dal Direttore regionale al Turismo, Sport e Parchi che lo coordina, e dai Responsabili dei Settori 21.1, 21.2, 21.3 e 21.4, integrato da una professionalità esterna di elevata qualificazione ed esperienza professionale, la cui presenza consente di acquisire gli elementi e le conoscenze necessarie, sulla cui base il Direttore regionale e i Responsabili dei Settori suddetti assumeranno le opportune valutazioni al fine di elaborare indicazioni operative per il perseguimento di alcuni obiettivi fissati dall'organo politico, vale a dire la creazione e lo sviluppo del "conto satellite" del Turismo piemontese, anche ai fini della realizzazione dell'Osservatorio Turistico regionale, la realizzazione e l'implementazione del progetto "Piemonte 2006", l'elaborazione di progetti per un canale televisivo satellitare regionale, nonché la realizzazione di altri progetti di particolare importanza;

– di affidare al Sig. Pecchini Umberto, preso atto della disponibilità offerta e tenuto conto dell'esperienza professionale che emerge dal curriculum, un incarico di collaborazione coordinato e continuativo a titolo gratuito sino al 30/10/2001, avente ad oggetto lo studio e la definizione di linee guida metodologiche ed operative, per consentire al gruppo di lavoro di cui sopra, di acquisire gli elementi e le conoscenze necessarie a perseguire gli obiettivi fissati dall'organo politico;

di autorizzare l'incaricato di cui sopra, ad effettuare eventuali missioni per conto della Direzione Regionale Turismo, Sport e Parchi, e di impegnare con una determinazione dirigenziale successiva sul cap. 10870 del bilancio di competenza per l'esercizio finanziario 2000 - acc. 100816 - che ne registra la disponibilità, la somma necessaria a far fronte al rimborso di tali spese di missioni, che devono essere documentate;



– di consentire all'incaricato per lo svolgimento dei compiti, di utilizzare le risorse strumentali a disposizione della Direzione nonché contattare direttamente il personale della Struttura ed acquisire, nei limiti consentiti dalla legge 241/90 concernente "Norme in materia di procedimento amm.vo e di diritto di accesso ai documenti amm.vi" e dalla legge 675/96 e s.m. e i. concernente "Tutela delle persone e di altri soggetti rispetto al trattamento dei dati personali", copia della documentazione necessaria allo svolgimento dell'attività oggetto della collaborazione.

Il Direttore regionale  
Luigi Momo

Codice 21.2

D.D. 10 novembre 2000, n. 548

**Regolamento CE 2081/93 Asse 2 Turismo - Misura 2.2A - Approvazione di perizia di variante tecnica e suppletiva in corso d'opera - Istanza TO 27/98 - Comune di Orbassano**

(omissis)

Il Dirigente responsabile  
Aldo Migliore

Codice 21.2

D.D. 10 novembre 2000, n. 549

**Regolamento CE 2081/93 Asse 2 Turismo - Misura 2.2 - Approvazione di perizia suppletiva e di variante in corso d'opera - Istanza VB 14/98 Comune di Anzola d'Ossola**

(omissis)

Il Dirigente responsabile  
Aldo Migliore

Codice 21.2

D.D. 10 gennaio 2001, n. 1

**Legge Regionale 8.7.1999 n. 18 "Interventi regionali a sostegno dell'offerta turistica" "Programma annuale degli interventi 2000" - Approvazione della graduatoria e concessione dei contributi**

(omissis)

IL DIRETTORE

(omissis)

determina

- di approvare la graduatoria riportata nell'allegato A), parte integrante del presente atto, riferita ai progetti risultati idonei, finanziabili sulla base delle previsioni di cui al paragrafo 1.9 lett A) e B) del "Programma annuale degli interventi 2000" attuativo della L.R. 18/1999, secondo ordine decrescente di punteggio, con a fianco di ciascuno indicato la spesa ammissibile nonché l'importo complessivo del contributo concedibile;

- di approvare la graduatoria riportata nell'allegato B), parte integrante del presente atto, relativa ai

progetti risultati idonei, finanziabili sulla base delle previsioni di cui al paragrafo 1.9 lett. C) e D) del "Programma 2000", secondo ordine decrescente di punteggio, con a fianco di ciascuno indicata la spesa ammissibile nonché l'importo complessivo del contributo concedibile;

- di approvare l'allegato C) del presente atto nel quale sono elencati i progetti presentati ai sensi del "Programma annuale degli interventi 2000" che sono stati valutati non idonei in quanto non hanno raggiunto il punteggio minimo di 24,5 punti, secondo quanto stabilito con D.G.R. n. 50-29540 dell'1.3.2000 di approvazione delle procedure di valutazione;

- di approvare l'allegato D) della presente determinazione nel quale sono indicati i progetti presentati ai sensi del "Programma annuale degli interventi 2000" che sono stati valutati "non accettabili" sotto il profilo della correttezza formale o di merito e per i quali è indicata a fianco di ciascuno, sinteticamente, la motivazione dell'esclusione;

- di concedere i contributi ai soggetti beneficiari indicati negli allegati A) e B), parte integrante della presente determinazione, per le iniziative, per la spesa ammissibile e per i contributi a fianco di ciascuno indicato;

- di fissare per la realizzazione dei progetti oggetto dei finanziamenti i seguenti termini: entro il 30.4.2001 inizio dei lavori ed entro il 30.9.2003 la conclusione dei lavori nonché la rendicontazione documentata delle spese sostenute.

L'efficacia della concessione del contributo è subordinata all'accettazione dello stesso e all'impegno, da assumere da parte dei beneficiari mediante la sottoscrizione dell'apposito atto che verrà trasmesso a ciascuno di essi, a realizzare i lavori nei termini fissati con il presente atto nonché secondo le modalità stabilite dal "Programma annuale degli interventi 2000"; la mancata sottoscrizione nonché la trasmissione dell'atto di accettazione da parte del beneficiario, nel termine di 30 giorni dal suo ricevimento, comporta la revoca del contributo.

- di dare atto che la gestione finanziaria dei contributi concessi con la presente determinazione, secondo quanto previsto al paragrafo 2.1 del "Programma annuale degli interventi 2000", è demandata alla FINPIEMONTE SPA, presso la quale viene istituito, sulla base di quanto disposto all'art. 8 della L.R. 18/99, un apposito "Fondo di riqualificazione dell'offerta turistica" finalizzato al sostegno degli interventi previsti dal citato "Programma 2000", utilizzando le risorse stanziare sul capitolo 25619 del Bilancio 2000 ed i fondi prenotati, con D.G.R. n. 99-1614 del 5.12.2000, sul medesimo capitolo del Bilancio pluriennale 2000-2002 per l'anno finanziario 2001.

Il Dirigente responsabile  
Aldo Migliore

Allegato



Allegato A)

**GRADUATORIA DEI PROGETTI PRESENTATI DALLE PICCOLE E MEDIE IMPRESE NONCHE' DA ORGANISMI NO PROFIT. PER INTERVENTI A GESTIONE IMPRENDITORIALE,  
PER LE INIZIATIVE DEFINITE E FINANZIABILI SECONDO LE MODALITA' STABILITE AL PARAGRAFO 1.9, lettere A e B, del PROGRAMMA 2000  
AMMISSIONE AI CONTRIBUTI**

Istanza	beneficiario	Località sede dell'intervento	Oggetto dell'intervento	Spesa Esposta	Spesa Ammissibile	Contributo in base alla percentuale 7,5% - 15%	Contributo in base alla regola "de minimis" 28%	Contributo Totale	Punteggio	Note
TO/18.00/166	Srl Cristal	Sestriere	Ricostruzione albergo hotel Cristallo	L. 11.069.377.722	L. 11.069.200.000	L. 1.500.000.000	L. 193.627.000	L. 1.500.000.000	85	Limite di contribuzione
CN/18.00/220	Srl S.I.A.B.	Bra	Costruzione albergo hotel Cavalieri	L. 11.082.814.218	L. 11.082.700.000	L. 1.500.000.000		L. 1.500.000.000	81	Limite di contribuzione
TO/18.00/160	Spa Sansicario Immobiliare	Cesana Torinese	Costruzione di albergo	L. 27.182.000.000	L. 22.553.000.000	L. 1.500.000.000		L. 1.500.000.000	80	Limite di contribuzione
TO/18.00/172	Srl Hotel Capitli	Pinerolo	Adattamento di immobile ad albergo	L. 14.963.050.520	L. 14.962.900.000	L. 1.500.000.000	L. 193.627.000	L. 1.500.000.000	78	Limite di contribuzione
VB/18.00/161	Spa AIA Anonima Ital. Alberghi	Baveno	Adattamento di immobile a R.T.A.	L. 1.980.688.743	L. 1.980.600.000	L. 148.545.000		L. 148.545.000	77,5	7,5% - Media Impresa
VB/18.00/162	Spa AIA - Anonima Italiana alberghi	Baveno	Riduzione ex albergo hotel Ancara	L. 13.895.538.290	L. 13.417.000.000	L. 1.006.275.000		L. 1.006.275.000	75	7,5% - Media Impresa
AL/18.00/099	Sas S.I.G.A. di Negro Orlensio & C.	Alessandria	Adattamento di immobile ad albergo	L. 9.825.899.080	L. 9.825.700.000	L. 1.473.855.000	L. 193.627.000	L. 1.500.000.000	74,5	Limite di contribuzione
CN/18.00/172	Sas Giotto di Giardino & C.	La Morra	Costruzione di albergo	L. 5.466.105.449	L. 5.465.900.000	L. 819.885.000	L. 193.627.000	L. 1.013.512.000	71,5	
TO/18.00/116	Sas Il Lampione di Faure R. & C.	Saize d'Oulx	Adattamento di immobile ad albergo	L. 1.635.600.249	L. 1.635.500.000	L. 245.325.000	L. 193.627.000	L. 438.952.000	71,5	
VB/18.00/077	Srl S.I.A.L.M. - Società Italiana per gli Alberghi del Lago Maggiore	Stresa	Ampliamento albergo Grand Hotel Des Iles Borromees: servizi accessori	L. 3.231.446.795	L. 3.231.400.000	L. 242.355.000	L. 193.627.000	L. 435.982.000	71,5	7,5% - Media Impresa
AL/18.00/165	Sas Hotel Marengo di Reposo W. Reposo Dante & C.	Alessandria	Arredamento Hotel Marengo	L. 2.627.008.620	L. 2.047.000.000		L. 193.627.000	L. 193.627.000	69,5	
AT/18.00/082	società "Heyday" s.a.	Cortanze	Realizzazione di albergo ristorante nel castello di Cortanze	L. 1.065.623.435	L. 910.600.000	L. 136.590.000	L. 193.627.000	L. 330.217.000	68,5	
CN/18.00/169	Sas Donus di Domini Angelo & C.	Bra	Adattamento di Cascina Albertina ad albergo	L. 1.835.633.960	L. 1.833.300.000	L. 274.995.000	L. 193.627.000	L. 468.622.000	68	
AL/18.00/119	Srl Terme 2000	Acqui Terme	Costruzione albergo (ricostituzione ex albergo Valentino)	L. 5.851.694.055	L. 5.851.600.000	L. 877.740.000	L. 193.627.000	L. 1.071.367.000	67,5	
TO/18.00/181	Srl Savo Immire	Moncalieri	Trasformazione di edificio industriale in albergo	L. 17.400.000.000	L. 10.004.000.000	L. 1.500.000.000	L. 193.627.000	L. 1.500.000.000	67,5	Limite di contribuzione
VB/18.00/085	Villa Dal Pozzo D'Annone di Rodino Ferdinando	Belgirate	Adattamento di immobili a R.T.A.	L. 4.676.294.020	L. 4.152.300.000	L. 622.845.000	L. 193.627.000	L. 816.472.000	66,5	
TO/18.00/182	Srl S.I. FPA	Torino	Adattamento di immobile a CAV	L. 3.411.267.660	L. 3.402.000.000	L. 510.300.000	L. 193.627.000	L. 703.927.000	65	
TO/18.00/081	Srl Savita	Piessasco	Adattamento di immobile ad albergo con centro congressi	L. 9.244.434.560	L. 9.244.300.000	L. 1.386.645.000		L. 1.386.645.000	65	
TO/18.00/155	Spa Costa Adriatica	San Francesco al Campo	Adattamento di immobile ad albergo e ristorante	L. 6.138.382.600	L. 4.953.000.000	L. 742.950.000	L. 193.627.000	L. 936.577.000	62,5	
VB/18.00/170	Srl Hotel Due Palme	Mergozzo	Ampliamento albergo Due Palme	L. 902.075.240	L. 901.900.000	L. 135.285.000		L. 135.285.000	61,5	
VB/18.00/35	Sas Carina di Ruffatti Luigi & C.	Oggiono	Adattamento di immobile ad albergo denominato Villa Margherita	L. 3.934.620.873	L. 3.804.200.000	L. 570.630.000		L. 570.630.000	61,5	
VB/18.00/171	Srl Il Conile	Cannero Riviera	Adattamento di immobile ad albergo	L. 790.986.117	L. 705.800.000	L. 105.870.000	L. 193.627.000	L. 299.497.000	61,5	
VB/18.00/160	Snc Walser Schluba di Sormani Malteo e Francesca	Formazza	Realizzazione di nuova struttura per affittacamere e ristorazione	L. 737.706.974	L. 719.900.000		L. 193.627.000	L. 193.627.000	60,5	
CN/18.00/204	Snc ristorante Brezza di Brezza F.lli	Barolo	Ampliamento albergo Barolo	L. 2.604.106.670	L. 2.452.000.000	L. 367.800.000	L. 193.627.000	L. 561.427.000	60	
VB/18.00/238	Sas Hotel Villa Annina di Zanetta R.	Stresa	Ampliamento albergo hotel Villa Annina	L. 14.225.831.224	L. 7.605.800.000	L. 1.140.870.000		L. 1.140.870.000	60	
CN/18.00/189	Snc SITAP - Società Impianti Turistici Alpini Pontichianesi di Olivero E. & C.	Pontichianale	Realizzazione di albergo e servizi	L. 1.833.520.000	L. 1.833.500.000	L. 275.025.000	L. 193.627.000	L. 468.652.000	60	
CN/18.00/175	Sas Imm. e Gessario di Carrara G. & C.	Garosio	Adattamento di immobile ad albergo	L. 1.000.000.000	L. 1.000.000.000	L. 150.000.000		L. 150.000.000	60	
TO/18.00/184	Ss Cadelnuovo 80	Castelnuovo Nigra	Adattamento di immobile a R.T.A.	L. 2.045.700.000	L. 1.634.200.000	L. 245.130.000	L. 193.627.000	L. 438.757.000	60	
TO/18.00/176	TO/18.00/176	Cesana Torinese	Ampliamento albergo Edelweiss: impianti complementari	L. 502.556.700	L. 502.500.000	L. 75.375.000	L. 140.700.000	L. 216.075.000	58,5	
TO/18.00/158	Spa Principi di Piemonte	Sestriere	Ampliamento albergo Principi di Piemonte	L. 750.290.560	L. 243.000.000		L. 68.040.000	L. 68.040.000	58,5	
VB/18.00/175	Srl S. Anna hotel	Verbania	Ampliamento albergo hotel S. Anna	L. 2.488.621.328	L. 2.488.400.000	L. 373.260.000		L. 373.260.000	58,5	
VB/18.00/057	Snc Lago di Visconti Alfredo & C.	Mergozzo	Costruzione di albergo	L. 1.900.000.000	L. 1.618.400.000	L. 242.760.000	L. 193.627.000	L. 436.387.000	58,5	
VB/18.00/34	Sas Campoglio Internazionale F.lli Zanone di Zanone Alfredo	Carnobbio	Costruzione di R.T.A.	L. 1.558.870.386	L. 1.470.500.000		L. 193.627.000	L. 193.627.000	58	
CN/18.00/177	Sas La Nichechia di Perrone Sabrina & C.	Castiglione Tinella	Riduzione di albergo in disuso	L. 979.632.302	L. 979.600.000	L. 146.940.000	L. 193.627.000	L. 340.567.000	57,5	
CN/18.00/092	Genie Giovanni	Grissolo	Adattamento di immobile ad albergo	L. 444.679.745	L. 444.500.000	L. 66.675.000	L. 124.460.000	L. 191.135.000	57,5	
CN/18.00/198	Snc Corte Gondina di Oberio Elena & C.	La Morra	Adattamento di immobile ad albergo	L. 2.156.814.253	L. 2.156.700.000	L. 323.505.000	L. 193.627.000	L. 517.132.000	57	
TO/18.00/177	Srl Mada Hotels	Pho Torinese	Ampliamento albergo Hotel La Sestia	L. 3.950.957.411	L. 3.950.800.000	L. 592.620.000	L. 193.627.000	L. 786.247.000	57	
CN/18.00/199	Snc F.lli Zunino di Zunino Pirelli & C.	Serralunga D'Alba	Costruzione di albergo ristorante	L. 2.650.533.551	L. 2.448.800.000	L. 367.320.000	L. 193.627.000	L. 560.947.000	57	
NO/18.00/224	Snc "La Rotia" di Bruno Savoini & C.	Dornelleto	Ampliamento dell'albergo ristorante "La Rotia"	L. 1.590.212.000	L. 743.000.000	L. 111.555.000	L. 193.627.000	L. 305.182.000	57	
VC/18.00/228	Srl Immobiliare Sabina	Vercelli	Riduzione albergo Sport	L. 1.080.744.135	L. 780.300.000	L. 117.045.000	L. 193.627.000	L. 310.672.000	57	
CN/18.00/101	Sas Hotel Fioresale di Ferro Floriana & C.	Guarene	Adattamento di immobile ad albergo	L. 1.075.224.000	L. 1.075.000.000	L. 161.250.000	L. 193.627.000	L. 354.877.000	56,5	

Istanza	beneficiario	Località sede dell'intervento	Oggetto dell'intervento	Spesa Esposita	Spesa Ammissibile	Contributo in base alla percentuale 7,5% - 15%	Contributo in base alla regola "de minimis" 28%	Contributo Totale	Punteggio	Note
TO/18.00/180	Srl Royal	Torino	Ampliamento dell'albergo hotel Royal	L. 1.161.501.484	L. 1.161.400.000	L. 87.105.000	L. 193.627.000	L. 280.732.000	56,5	7,5% - Media Impresa
CN/18.00/494	Srl Immobiliare Pollenta	Bra	Adattamento di immobile a R.T.A.	L. 1.018.620.070	L. 875.000.000	L. 131.250.000	L. 193.627.000	L. 324.877.000	56,5	
NO/18.00/171	Srl Hotel La Bussola	Oria San Giulio	Ampliamento e arredamento albergo "Hotel La Bussola"	L. 1.502.478.530	L. 1.502.478.530	L. 225.345.000	L. 1.502.478.530	L. 225.345.000	56	
TO/18.00/733	Srl Le Pigne	Coazze	Adattamento di immobile a ristorante	L. 1.211.224.082	L. 1.211.000.000	L. 1.151.000.000	L. 193.627.000	L. 193.627.000	56	
AT/18.00/158	Ss Marchesi Allieri	San Martino Allieri	Adattamento di immobili ad agriturismo	L. 610.000.000	L. 610.000.000	L. 170.800.000	L. 170.800.000	L. 170.800.000	56	
CN/18.00/115	Snc Giordano Mira & C.	Sampyre	Ampliamento albergo Torinetto	L. 743.851.862	L. 737.500.000	L. 110.625.000	L. 193.627.000	L. 304.252.000	56	
AL/18.00/08	Sas Anica Osteria di nonno Carlo di Giacardi B.	Montechiaro d'Acqui	Adattamento di immobile ad albergo ristorante con dipendenza	L. 1.192.334.238	L. 1.162.200.000	L. 174.330.000	L. 193.627.000	L. 367.957.000	56	
VB/18.00/69	Srl Fioridape Ristrorazione	Baceno	Adattamento di immobile a R.T.A.	L. 1.270.000.000	L. 1.133.400.000	L. 170.040.000	L. 170.040.000	L. 170.040.000	56	
TO/18.00/66	Sas Immobiliare Audace	Torino	Adattamento di immobile a R.T.A.	L. 3.397.516.706	L. 3.397.400.000	L. 509.610.000	L. 193.627.000	L. 703.237.000	55,5	
VB/18.00/19	Ferrari Tiziana	Gnephse	Riduzione albergo Panuscula	L. 2.784.806.420	L. 2.784.700.000	L. 417.705.000	L. 177.800.000	L. 417.705.000	55	
VC/18.00/13	Masconi Graziana	Varallo Sesia	Acquisito immobile e trasformazione in albergo	L. 3.200.473.000	L. 3.200.473.000	L. 1.185.600.000	L. 193.627.000	L. 371.467.000	55	
AT/18.00/155	Ss Melarancio	Asili	Adattamento di immobile ad albergo	L. 734.995.970	L. 642.500.000	L. 96.375.000	L. 179.900.000	L. 276.275.000	55	
TO/18.00/198	Sas Immi re Cislagna di Gallardo Carla & C.	Sestriere	Costruzione di albergo	L. 2.718.554.200	L. 2.693.400.000	L. 404.010.000	L. 193.627.000	L. 597.637.000	54,5	
VB/18.00/67	Srl Cosie Levante	Formazza	Costruzione di albergo	L. 4.419.816.198	L. 3.520.000.000	L. 528.000.000	L. 528.000.000	L. 528.000.000	54,5	
NO/18.00/27	Snc Giardineto di Primalesia Oreste & C.	Pellenasco	Ampliamento albergo Hotel Giardineto (archeggato)	L. 412.834.618	L. 412.800.000	L. 61.920.000	L. 115.584.000	L. 177.504.000	54,5	
VB/18.00/28	Srl Piazza	Verbania	Ampliamento albergo ris. Pesca d'Oro	L. 1.167.185.000	L. 687.100.000	L. 192.388.000	L. 192.388.000	L. 192.388.000	54	
TO/18.00/163	Srl Albergo Ristrorante Dock Milano	Torino	Ampliamento Albergo Dock Milano	L. 2.196.470.000	L. 1.794.100.000	L. 269.115.000	L. 193.627.000	L. 462.742.000	54	
AL/18.00/98	Sas Locanda Del Torchio di Ferraris A. & C.	Morbello	Recupero di struttura ricettiva in disuso	L. 1.015.000.000	L. 665.500.000	L. 99.825.000	L. 186.340.000	L. 286.165.000	54	
TO/18.00/151	Snc Rocca Clair di Debonardi Massimo e Allaud M.	Ossana T.se	Costruzione di ristorante	L. 1.401.439.446	L. 1.399.000.000		L. 193.627.000	L. 193.627.000	53,5	
VB/18.00/48	Snc Albergo Ghiffa di Cattaneo D. & C.	Ghiffa	Ampliamento albergo Ghiffa	L. 690.633.000	L. 230.000.000	L. 64.400.000	L. 64.400.000	L. 64.400.000	52,5	
AL/18.00/105	Snc Camping Valmiana di Raselli Fausto & C.	Alessandria	Adattamento di immobile ad albergo	L. 133.397.600	L. 133.300.000	L. 37.324.000	L. 37.324.000	L. 37.324.000	52,5	
NO/18.00/25	Snc D & G di D'Addato M., Galante M. & C.	Dormelletto	Ampliamento di struttura alberghiera	L. 2.274.232.648	L. 1.336.847.000	L. 200.527.000	L. 193.627.000	L. 394.154.000	52,5	
NO/18.00/13	Sas M2 di TETTONI A. & C.	Macugnaga	Costruzione di R.T.A. (area 2 edificio 7)	L. 873.918.135	L. 873.900.000		L. 193.627.000	L. 193.627.000	52,5	
AT/18.00/130	Snc Ristrorante Vittoria di Strocchio Alessandra & C.	Tigilio d'Asi	Adattamento di immobile ad albergo	L. 1.234.995.450	L. 1.234.900.000	L. 185.235.000	L. 193.627.000	L. 378.862.000	52,5	
VB/18.00/72	Srl La Sosta	Malesco	Ristrutturazione di albergo La Sosta	L. 332.286.000	L. 332.200.000		L. 93.016.000	L. 93.016.000	52,5	
VB/18.00/79	Srl Strale	Verbania	Adattamento di immobile a CAV	L. 550.950.000	L. 550.000.000	L. 82.500.000	L. 154.000.000	L. 236.500.000	52,5	
VB/18.00/11	Srl Biero	Verbania	Ampliamento albergo hotel Ancra	L. 1.441.221.073	L. 1.441.100.000	L. 216.165.000	L. 193.627.000	L. 409.792.000	52	
AT/18.00/29	Snc C.F.M. di Basso Massimo & C.	Cannelli	Trasformazione di immobile in albergo	L. 601.571.000	L. 601.500.000	L. 168.420.000	L. 168.420.000	L. 168.420.000	52	
CN/18.00/144	Rinaldi Bruno	Montforte d'Alba	Ampliamento dell'albergo Grappolo d'Oro mediante realizzazione di dipendenza	L. 909.540.000	L. 909.500.000	L. 136.425.000	L. 193.627.000	L. 330.052.000	52	
CN/18.00/200	Snc Il Podio di Giampaolo Stefano e Delipero Chiara	Cornigliano d'Alba	Adattamento di immobile ad affittacamere e ristorante	L. 586.172.000	L. 453.400.000		L. 126.952.000	L. 126.952.000	51,5	
CN/18.00/166	Snc Castello di S. Vittoria di Sartore A. & C.	Santa Vittoria d'Alba	Ampliamento albergo Castello S. Vittoria	L. 1.891.268.050	L. 465.700.000	L. 69.855.000	L. 130.396.000	L. 200.251.000	51,5	
TO/18.00/101	Srl San Paolo	Torino	Ampliamento albergo Principe di Torino: ricettività e servizi	L. 769.096.000	L. 769.200.000	L. 115.380.000	L. 193.627.000	L. 309.007.000	51,5	
TO/18.00/119	Sas Milagro di Renata Migliorini & C.	Chieri	Adattamento di immobile a R.T.A.	L. 637.958.774	L. 637.800.000	L. 95.670.000	L. 178.584.000	L. 274.254.000	51,5	
AL/18.00/16	Marengo G. Azienda agr. "La Marchesa"	Cassine	Adattamento di immobile ad agriturismo	L. 945.159.562	L. 897.800.000		L. 193.627.000	L. 193.627.000	51,5	
TO/18.00/173	Srl Ibis	Torino	Fornitura di attrezzature per albergo Villa Sussi	L. 284.440.000	L. 165.200.000	L. 46.256.000	L. 46.256.000	L. 46.256.000	51,5	
NO/18.00/36	Srl Mingolla	Armeno	Ristrutturazione ex albergo Pian del Sole	L. 2.695.107.845	L. 2.695.100.000	L. 404.265.000	L. 404.265.000	L. 404.265.000	51	
CN/18.00/122	Paresio Raffaella	Cherasco	Adattamento di immobile ad affittacamere	L. 222.558.641	L. 221.500.000		L. 62.020.000	L. 62.020.000	51	
NO/18.00/3	Petrini Giuseppe	San Nazario Sesia	Adattamento di immobile ad agriturismo	L. 750.243.500	L. 701.400.000		L. 193.627.000	L. 193.627.000	51	
TO/18.00/111	Sas G.M. GEST di Gasca Mario Giorgio e C.	Pragelato	Adattamento di immobile a CAV	L. 801.733.733	L. 779.000.000	L. 116.850.000	L. 193.627.000	L. 310.477.000	50,5	
AT/18.00/131	Sas Ida di Dezzani Franca & C.	Coconato d'Asi	Adattamento di immobile ad affittacamere	L. 627.395.980	L. 566.900.000		L. 158.732.000	L. 158.732.000	50,5	
CN/18.00/197	Snc Casabona	Guarene	Adattamento di immobile ad affittacamere	L. 498.000.000	L. 477.800.000		L. 133.784.000	L. 133.784.000	50,5	
TO/18.00/67	Sas Isola Verde di Muscarello Salvatore e C.	Torino	Arredamento di ristorante	L. 725.000.000	L. 378.500.000		L. 105.980.000	L. 105.980.000	50,5	
CN/18.00/167	Sas Corona d'Italia di Bertolone S. & C.	Trinella	Adattamento di immobile ad albergo	L. 1.552.000.000	L. 1.357.200.000	L. 203.580.000	L. 397.207.000	L. 397.207.000	50,5	
VC/18.00/6	Casa Indem di Grober Sergio	Alagna Valsesia	Adattamento di immobile a CAV	L. 898.996.137	L. 815.800.000	L. 122.370.000	L. 193.627.000	L. 315.997.000	50,5	
AT/18.00/78	Snc Gestione Mini Motel di Amalberto Felice & C.	Asili	Ampliamento albergo Mini Motel	L. 2.661.505.271	L. 2.661.400.000	L. 399.210.000	L. 193.627.000	L. 592.837.000	50,5	
TO/18.00/26	Marconi Elena	Cesana Torinese	Adattamento di immobile ad agriturismo	L. 381.850.000	L. 308.900.000		L. 86.492.000	L. 86.492.000	50,5	
VC/18.00/5	Ss Greppi Massimo, Fabrizio e Davide	Crescentino	Adattamento di immobile ad agriturismo	L. 893.209.577	L. 893.100.000		L. 193.627.000	L. 193.627.000	50	
TO/18.00/171	Srl Granbosco	Sallibrand	Ampliamento di campeggio: servizi	L. 718.611.784	L. 510.000.000		L. 142.900.000	L. 219.300.000	50	
NO/18.00/25	Srl Ristrorante Europa	Novara	Ampliamento albergo ristorante Europa	L. 1.900.889.912	L. 1.900.800.000	L. 285.120.000	L. 193.627.000	L. 478.747.000	50	
CN/18.00/240	Garone Luca	Casalgrasso	Adattamento del castello di Carpena ad albergo	L. 692.653.813	L. 680.900.000	L. 102.135.000	L. 192.787.000	L. 292.787.000	50	
VC/18.00/33	Antonini Candido	Vocca	Adattamento di immobile a CAV	L. 1.053.762.656	L. 559.300.000	L. 83.895.000	L. 156.604.000	L. 240.499.000	50	
NO/18.00/18	Ferrario Vito	Novara	Costruzione albergo	L. 3.836.847.566	L. 2.604.000.000	L. 390.600.000		L. 390.600.000	50	
CN/18.00/171	Sas Fontana Giorgio e Voglio Giancarlo	Serralunga d'Alba	Adattamento di immobile ad affittacamere	L. 437.000.000	L. 430.000.000		L. 120.400.000	L. 120.400.000	50	
VC/18.00/24	Snc Albergo Dall'Audo dei Fratelli Penruzza	Vercelli	Ampliamento albergo Dall'Audo	L. 1.273.730.000	L. 1.173.700.000	L. 176.055.000	L. 193.627.000	L. 369.682.000	50	
CN/18.00/218	Srl Progetto Futuro	Guarene	Adattamento di immobile a ristorante	L. 701.995.000	L. 700.000.000		L. 193.627.000	L. 193.627.000	49,5	
CN/18.00/162	Sas Albergo Real Castello di Burotto Elisa & C.	Verduno	Ampliamento albergo Real Castello	L. 735.151.171	L. 734.800.000	L. 110.220.000	L. 193.627.000	L. 303.847.000	49,5	

Istanza	beneficiario	Località sede dell'intervento	Oggetto dell'intervento	Spesa Esposita	Spesa Ammissibile	Contributo in base alla percentuale 7,5% - 15%	Contributo in base alla regola "de minimis" 28%	Contributo Totale	Punteggio	Note
CN/18.00/96	Grissole Roberta	Alba	Adattamento di immobile ad agriturismo	L. 261.735.556	L. 264.600.000		L. 74.088.000	L. 74.088.000	49,5	
CN/18.00/147	De Cian Daniela	Gareggio	Realizzazione di albergo mediante l'impiego di immobile adibito a ristorante	L. 385.000.000	L. 384.900.000	L. 57.735.000	L. 107.772.000	L. 165.507.000	49,5	
TO/18.00/170	Srl Golf hotel "La Romanina" - Vietti Anna	Favria	Completamento di albergo	L. 963.328.674	L. 963.200.000	L. 144.480.000	L. 193.627.000	L. 338.107.000	49,5	
TO/18.00/127	Sas Valsanone di Morlot Massimo & C.	Gaviano	Ampliamento albergo: ricettività e servizi	L. 704.750.000	L. 611.400.000	L. 91.710.000	L. 171.192.000	L. 262.902.000	49,5	
TO/18.00/145	Snc Massimo Lantieri Falsan & C.	Sestiere	Adattamento di immobile ad albergo	L. 642.013.381	L. 642.000.000	L. 96.300.000	L. 179.760.000	L. 276.060.000	49	
CN/18.00/149	Robaldo Maurizio	Cravanzera	Ampliamento albergo "Del Mercato da Maurizio"	L. 417.477.893	L. 417.400.000	L. 62.610.000	L. 116.872.000	L. 179.482.000	49	
CN/18.00/15	Avenice di Clerico Mauro	Montefiore d'Alba	Adattamento di immobile ad affittacamere	L. 202.146.000	L. 146.100.000		L. 40.908.000	L. 40.908.000	49	
CN/18.00/157	Srl S.I.P.R.E. MONISO SKI	Crissolo	Realizzazione impianto di inasamento artificiale	L. 640.028.445	L. 640.000.000	L. 96.000.000	L. 179.200.000	L. 275.200.000	49	
VB/18.00/40	Sas Villa Azalea di Bellami Paolo & C.	Baveno	Ampliamento e arredamento albergo Villa Azalea: parcheggio e impianti complementari	L. 650.000.000	L. 487.900.000	L. 73.185.000	L. 136.612.000	L. 209.797.000	49	
NO/18.00/20	Srl Santa Caterina - Ferri Benilde	Orta San Giulio	Adattamento di immobile ad affittacamere	L. 625.563.000	L. 625.000.000	L. 93.750.000		L. 93.750.000	48,5	
CN/18.00/185	Savillano Giancarlo	Montalupo Albese	Adattamento di immobile ad affittacamere	L. 717.527.376	L. 669.500.000		L. 187.460.000	L. 187.460.000	48,5	
TO/18.00/6	Zambelli Natalia	Corio	Ampliamento albergo Rist. Del Gallo	L. 407.853.595	L. 367.900.000	L. 54.105.000	L. 100.996.000	L. 155.101.000	48,5	
TO/18.00/149	Snc Sviluppo Centro Invernale Sci Usseglio-Scolvie Usseglio di Tavazzani L. & C.	Usseglio	Realizzazione impianto di inasamento artificiale, pista sci e servizi	L. 860.083.312	L. 671.900.000	L. 100.785.000	L. 188.132.000	L. 288.917.000	48,5	
CN/18.00/62	Carazza Edda	Crissolo	Ampliamento albergo Sarenella	L. 113.414.133	L. 113.200.000		L. 31.696.000	L. 31.696.000	48,5	
AT/18.00/15	Azienda agr. Faltoria "La Quercia Rossa"	Moncalvo	Ampliamento di struttura agrituristica	L. 543.792.000	L. 506.000.000		L. 141.680.000	L. 141.680.000	48,5	
TO/18.00/100	Ss Mosso Pier Matteo e Giovanni	Carnagola	Adattamento di immobile ad agriturismo	L. 385.000.000	L. 362.800.000		L. 101.584.000	L. 101.584.000	48,5	
CN/18.00/210	Sole Langhe di Bianco Luciano	Barolo	Adattamento di immobile ad affittacamere	L. 515.915.000	L. 288.300.000		L. 80.724.000	L. 80.724.000	48,5	
AT/18.00/135	Srl Albergo Il Muletto	Villanova d'Asi	Adattamento di immobile ad albergo	L. 982.927.802	L. 982.800.000	L. 147.420.000		L. 147.420.000	48,5	
VB/18.00/36	Sas Cina Iazzi di Giovanni Ripanonti & C.	Macugnaga	Acquisto di box auto a servizio di R.T.A.	L. 155.000.000	L. 155.000.000		L. 43.400.000	L. 43.400.000	48	
CN/18.00/118	Mengaglio Tiziana	Diano d'Alba	Adattamento di immobile ad affittacamere	L. 304.937.063	L. 135.700.000		L. 37.996.000	L. 37.996.000	48	
AT/18.00/20	Azienda agr. Fornaro Corrado	Canelli	Adattamento di immobili ad agriturismo	L. 1.122.000.000	L. 1.390.000.000		L. 193.627.000	L. 193.627.000	48	
CN/18.00/143	Reviglio Grazia	Murazano	Arredamento di ristorante e creazione di albergo mediante adattamento di immobile	L. 355.448.662	L. 355.300.000	L. 53.295.000	L. 99.484.000	L. 152.779.000	48	
CN/18.00/156	Srl Turbata Camping	Alba	Realizzazione di villaggio turistico	L. 3.300.000.000	L. 2.092.200.000	L. 313.830.000	L. 193.627.000	L. 507.457.000	47,5	
AT/18.00/2	Morelli Massimo	Ponzone	Ampliamento albergo rist. Morelli (ricettività più impianti complementari)	L. 559.801.705	L. 559.700.000	L. 83.955.000	L. 156.716.000	L. 240.671.000	47,5	
NO/18.00/12	Tavernini Carlo Domenico	Borgomanero	Ampliamento di albergo: realizzazione parcheggio	L. 80.123.960	L. 80.100.000		L. 22.428.000	L. 22.428.000	47,5	
VB/18.00/29	Iellomi Marco	Malesco	Ampliamento di struttura ricettiva: trasformazione di affittacamere in albergo	L. 400.000.000	L. 399.900.000	L. 59.985.000		L. 59.985.000	47,5	
VC/18.00/20	Sas Hotel Ristorante La Campagnola	Borgosesia	Ampliamento albergo rist. La Campagnola	L. 1.157.614.678	L. 741.500.000	L. 111.225.000	L. 193.627.000	L. 304.852.000	47,5	
VB/18.00/3	Carelli Mario	Druogno	Ampliamento e arredamento albergo: suzione: (parcheggio)	L. 433.566.870	L. 314.300.000		L. 88.004.000	L. 88.004.000	47,5	
CN/18.00/224	Tholdi Gianfranco	Pecapaglia	Adattamento di immobile ad affittacamere	L. 289.599.080	L. 239.500.000		L. 67.060.000	L. 67.060.000	47	
CN/18.00/196	Snc C. C. J. di Corsi Giuseppe & C.	Bra	Ampliamento albergo The Merits	L. 747.252.572	L. 478.500.000	L. 71.775.000		L. 205.755.000	47	
AL/18.00/107	Snc DAULI di Juliana Almona Prina	Castelletto D'Ero	Adattamento di immobile ad albergo	L. 388.949.749	L. 388.800.000		L. 108.864.000	L. 108.864.000	47	
AT/18.00/63	Ss Rovero F.lli di Rovero Michalino e Claudio	Asi	Ampliamento di struttura agrituristica	L. 250.919.800	L. 250.900.000		L. 70.252.000	L. 70.252.000	46,5	
TO/18.00/159	Spa Residence Sacchi	Torino	Ampliamento di CAV	L. 1.470.509.920	L. 1.370.000.000	L. 205.500.000	L. 193.627.000	L. 399.127.000	46,5	
CN/18.00/170	Sas Enomolei di Giardino Laura & C.	Roddi	Fornitura arredi e attrezzature albergo: enomolei Il Convento	L. 487.171.000	L. 474.100.000		L. 132.748.000	L. 132.748.000	46,5	
TO/18.00/120	Sas Pome Ventoso di Brun M. & C.	Cesana T.se	Adattamento di immobile a ristorante	L. 1.094.194.565	L. 1.086.000.000		L. 193.627.000	L. 193.627.000	46,5	
CN/18.00/233	Vercellino Loredana	Savigliano	Adattamento di immobile ad affittacamere	L. 352.000.000	L. 273.000.000		L. 76.440.000	L. 76.440.000	46,5	
TO/18.00/2	Azienda Agr. Alpi Graie di Molina Lidia	Grosscavallo	Adattamento di immobile ad agriturismo	L. 649.226.536	L. 634.200.000		L. 177.576.000	L. 177.576.000	46,5	
VB/18.00/45	Snc Albergo Bel Soggiorno di Vercelli N. & C.	Oggobbio	Ampliamento albergo Bel Soggiorno: parcheggio e impianti complementari	L. 787.556.962	L. 787.400.000	L. 118.110.000		L. 118.110.000	46,5	
CN/18.00/203	Snc Rist. Da Cacciatori di Giaccone C. & C.	Albareto della Torre	Adattamento di immobile ad affittacamere	L. 267.000.000	L. 257.300.000		L. 72.044.000	L. 72.044.000	46,5	
TO/18.00/143	Snc GM G. di Demichellis & C.	San Secondo di Pinerolo	Adattamento di immobile ad albergo	L. 975.114.000	L. 875.100.000		L. 193.627.000	L. 193.627.000	46,5	
VC/18.00/25	Snc Hotel Risi. Cinzia di Sarzano A. e Brusasca C.	Vercelli	Arredamento albergo rist. hotel Cinzia	L. 259.599.000	L. 259.500.000		L. 72.660.000	L. 72.660.000	46,5	
AT/18.00/115	Crisio Maurizio	Cessole	Adattamento di immobile ad albergo	L. 503.367.300	L. 453.700.000	L. 48.055.000	L. 127.036.000	L. 195.091.000	46,5	
AT/18.00/112	Redaglia Francesco	Moncalvo	Realizzazione di campeggio	L. 1.042.388.682	L. 957.700.000	L. 143.655.000	L. 193.627.000	L. 337.282.000	46,5	
VC/18.00/36	Srl Tre Esse	Gallinara	Ampliamento (parcheggio) e arredamento albergo	L. 1.118.681.000	L. 1.056.900.000		L. 193.627.000	L. 193.627.000	46,5	
CN/18.00/113	Srl Marchesi di Barolo	Barolo	Adattamento di immobile a ristorante	L. 646.054.933	L. 635.000.000		L. 177.800.000	L. 177.800.000	46	
TO/18.00/117	Sas La Betulla di Lombardo Francesco & C.	Rivarolo	Adattamento di immobile ad albergo	L. 536.670.780	L. 536.600.000	L. 80.490.000	L. 230.738.000	L. 230.738.000	46	
CN/18.00/165	Sas Cascina Ricca di Lombardo Massimiliano & C.	Rodolfo	Adattamento di immobile ad affittacamere e ristorante	L. 612.449.952	L. 555.500.000		L. 155.540.000	L. 155.540.000	46	
CN/18.00/223	Ternavasio Sergio	Naviglie	Adattamento di immobile ad agriturismo	L. 341.382.588	L. 341.200.000		L. 95.536.000	L. 95.536.000	46	
CN/18.00/61	Caprasio Teodoro	Limone Piemonte	Arredamento albergo Des Alpes	L. 251.887.724	L. 115.400.000		L. 32.312.000	L. 32.312.000	46	
CN/18.00/95	Srl Alliariga	Bossolasco	Ampliamento albergo hotel Bellavista	L. 489.191.040	L. 370.400.000	L. 55.560.000	L. 103.712.000	L. 159.272.000	46	
AL/18.00/3	Albergo rist. Caparne di Cosola	Cabella Ligure	Ampliamento albergo (accessori)	L. 173.000.000	L. 173.000.000		L. 48.440.000	L. 48.440.000	46	

Istanza	beneficiario	Località sede dell'intervento	Oggetto dell'intervento	Spesa Esposita	Spesa Ammissibile	Contributo in base alla percentuale 7,5% - 15%	Contributo in base alla regola "de minimis" 28%	Contributo Totale	Punteggio	Note
CN/18.00/106	L'Aromatario di Pastura Agnese Rita	Nave	Ampliamento di struttura ad affittacamere	L. 491.392.000	L. 488.800.000		L. 136.864.000	L. 136.864.000	46	
CN/18.00/213	Spa S.T.T.	Cavallermaggiore	Ampliamento parco acquatico	L. 3.683.201.739	L. 3.507.000.000	L. 526.050.000		L. 526.050.000	46	
TO/18.00/117	Srl Consolida - Azienda agrituristica - Venetolia	Rosignano M.to	Adattamento di immobile a CAV	L. 930.000.000	L. 679.000.000		L. 190.120.000	L. 190.120.000	46	
TO/18.00/126	Sas Verso Il 2000 di Simlan Lucia & C.	Sauze D'Oulx	Arredamento albergo hotel Le Terrazze	L. 393.062.000	L. 393.062.000		L. 110.040.000	L. 110.040.000	45,5	
VB/18.00/56	Snc La Locanda di Locati Ponda & C.	Stresa	Ampliamento albergo La Locanda	L. 332.499.610	L. 332.400.000		L. 93.072.000	L. 93.072.000	45,5	
CN/18.00/448	Bellano Livio	La Morra	Realizzazione di immobile ad affittacamere	L. 875.000.240	L. 761.000.000		L. 193.627.000	L. 193.627.000	45,5	
CN/18.00/42	Casina Brichetto di Bersano Francesco	Asil	Adattamento di immobile ad agriturismo	L. 225.017.160	L. 202.600.000		L. 56.728.000	L. 56.728.000	45,5	
CN/18.00/99	Grimaldi Gian Paolo	Diano d'Alba	Adattamento di immobili ad agriturismo	L. 740.467.000	L. 577.400.000		L. 161.672.000	L. 161.672.000	45,5	
CN/18.00/206	Sobrero Gianmarco	Guarene	Adattamento di immobile ad affittacamere e ristorante	L. 328.578.300	L. 277.500.000		L. 77.700.000	L. 77.700.000	45	
CN/18.00/173	Sas Il Cappellotto di Lanzavecchia Daniele & C.	Serralunga d'Alba	Adattamento di immobile ad agriturismo	L. 729.877.000	L. 729.800.000		L. 193.627.000	L. 193.627.000	45	
AL/18.00/134	Ss La Zucca	Murisengo	Ampliamento di struttura agrituristica	L. 767.400.000	L. 584.100.000		L. 163.548.000	L. 163.548.000	45	
AT/18.00/127	Snc Cannon d'Oro di Tortia P. & C.	Cocconato	Ampliamento dell'albergo Cannon d'Oro. Impianti complementari	L. 524.417.205	L. 524.300.000	L. 78.645.000	L. 146.804.000	L. 225.449.000	45	
VB/18.00/54	Snc Ferrari Pierina & C.	Camborio	Ampliamento albergo hotel Del Fiume: servizi accessori	L. 204.438.949	L. 204.400.000		L. 57.232.000	L. 57.232.000	45	
TO/18.00/199	Spa Videodella	S. Giusto C.se	Ampliamento di albergo, parcheggi e impianti complementari	L. 519.017.394	L. 519.000.000	L. 38.925.000	L. 145.320.000	L. 184.245.000	45	7,5% - Media Impresa
CN/18.00/230	Valle e Daniela	Cornigliano d'Alba	Adattamento di immobile ad affittacamere	L. 190.795.000	L. 179.100.000		L. 50.148.000	L. 50.148.000	44,5	
CN/18.00/180	Ferrandi Ernesto	Cherasco	Adattamento di immobile a ristorante	L. 351.633.595	L. 341.800.000		L. 95.704.000	L. 95.704.000	44,5	
CN/18.00/241	Sas Dalla Terra al cielo di Mauro U. & C.	Prada	Adattamento di immobile a CAV	L. 680.000.000	L. 684.000.000	L. 99.600.000	L. 185.920.000	L. 285.520.000	44,5	
AL/18.00/166	Il Convento - Pcc. Soc. Coop. a r.l.	Carezzano	Adattamento di immobile ad agriturismo	L. 859.893.000	L. 859.700.000		L. 193.627.000	L. 193.627.000	44,5	
AT/18.00/087	Snc Locanda Vecchio Piemonte di Porcettino R.	Villaricca d'Asili	Adattamento di immobile ad affittacamere e ristorazione	L. 400.260.000	L. 428.200.000		L. 119.896.000	L. 119.896.000	44,5	
VB/18.00/23	Raccelli G.	Baveno	Arredamento albergo hotel Carlton	L. 90.290.000	L. 90.200.000		L. 25.256.000	L. 25.256.000	44	
AL/18.00/56	Hilabille Gian Carlo	Acqui Terme	Adattamento di immobile ad affittacamere e arredamento di ristorante	L. 301.736.000	L. 280.900.000		L. 78.652.000	L. 78.652.000	44	
CN/18.00/33	Ss Azienda agr. Malvira del F.lli Damonte	Canale	Adattamento di immobile ad agriturismo	L. 1.183.891.736	L. 1.183.800.000		L. 193.627.000	L. 193.627.000	44	
AL/18.00/130	Montecucco Mario Edo	Gavi	Adattamento di immobile a CAV	L. 1.366.000.000	L. 1.131.000.000		L. 193.627.000	L. 193.627.000	44	
TO/18.00/128	Sas Velabai di Balaniero Eta & C.	Ceresole Reale	Ampliamento dell'albergo "Tre Levrone"	L. 699.297.000	L. 699.200.000	L. 104.880.000		L. 248.507.000	44	
TO/18.00/59	Ferruzzi Gianni	Cesana T.se	Realizzazione ristorante	L. 796.486.501	L. 791.800.000		L. 193.627.000	L. 193.627.000	44	
CN/18.00/188	Scaluzzi Alessandro	Alberetto della Torre	Adattamento di immobile ad affittacamere	L. 260.800.000	L. 224.000.000		L. 62.720.000	L. 62.720.000	44	
AL/18.00/121	Srl Vineria Fausto Coppi	Serravalle Scrivia	Realizzazione ristorante	L. 539.300.000	L. 528.400.000		L. 147.952.000	L. 147.952.000	44	
AT/18.00/9	Azienda agr. Darina Michele	Costigliole d'Asili	Ampliamento di struttura agrituristica	L. 362.618.261	L. 362.600.000		L. 101.528.000	L. 101.528.000	44	
AT/18.00/118	Ss Azienda Agric. Cascina Rosengiana	Cocconato	Adattamento di immobile ad agriturismo	L. 517.417.000	L. 363.500.000		L. 101.780.000	L. 101.780.000	44	
CN/18.00/217	Srl Lursia Acque Minerali	Roccarate Mondovì	Realizzazione di impianto turistico ricettivo	L. 507.044.940	L. 506.900.000	L. 76.035.000	L. 141.932.000	L. 217.967.000	43,5	
CN/18.00/45	Barbiero Pierfrancesco	Cossano Belbo	Adattamento di immobile ad agriturismo	L. 239.101.350	L. 191.000.000		L. 53.480.000	L. 53.480.000	43,5	
AT/18.00/13	Ss Azienda agr. Cascina Lussone	Asil	Adattamento di immobile ad agriturismo	L. 322.707.870	L. 311.800.000		L. 87.304.000	L. 87.304.000	43,5	
AL/18.00/106	Snc Camping Panoramico Coima	Tagliolo M.to	Ampliamento camping	L. 564.720.000	L. 470.000.000	L. 70.500.000	L. 131.600.000	L. 202.100.000	43,5	
CN/18.00/114	Marelli Giuseppe Cesare	Mangro	Adattamento di immobile ad affittacamere	L. 473.338.582	L. 374.300.000		L. 104.804.000	L. 104.804.000	43,5	
CN/18.00/243	Snc Tota Virginia di Ferrero R. & C.	Serralunga d'Alba	Creazione di complesso alberghiero con ristorante	L. 2.949.918.807	L. 2.591.000.000	L. 387.150.000	L. 193.627.000	L. 580.777.000	43,5	
AL/18.00/112	Spa GENAGRICOLA	Olivaia	Adattamento di immobile ad agriturismo	L. 980.000.000	L. 799.900.000		L. 193.627.000	L. 193.627.000	43,5	
CN/18.00/86	Firino Federico	Narzole	Adattamento di immobile a ristorante	L. 287.000.000	L. 254.400.000		L. 71.232.000	L. 71.232.000	43,5	
CN/18.00/187	Scarzello Silvana	La Morra	Adattamento di immobile ad agriturismo	L. 986.872.550	L. 438.000.000		L. 122.640.000	L. 122.640.000	43,5	
VB/18.00/52	Snc F.lli Minoli	Premeno	Arredamento albergo Vittoria	L. 202.988.400	L. 202.900.000		L. 56.812.000	L. 56.812.000	43,5	
TO/18.00/50	Chiri Daniele	Ceresole Reale	Ampliamento e adattamento di immobile a ristorante	L. 217.711.499	L. 217.600.000		L. 60.928.000	L. 60.928.000	43,5	
TO/18.00/118	Sas L'Isola di Lantelme Chirel E. C. e C.	Sestriere	Adattamento di immobile a CAV	L. 707.121.241	L. 635.900.000	L. 95.385.000	L. 178.052.000	L. 273.437.000	43	
TO/18.00/114	Sas Hotel Banchetta di Bert Bruna ved. Lantelme Chirel & C.	Sestriere	Ampliamento albergo Banchette (servizi e impianti complementari)	L. 635.077.174	L. 634.900.000	L. 95.235.000	L. 177.772.000	L. 273.007.000	43	
AL/18.00/91	Snc Da Fausto di Oliveri Rossella	Cavotere	Adattamento di immobile a ristorante	L. 492.401.345	L. 482.200.000		L. 135.016.000	L. 135.016.000	43	
CN/18.00/164	Sas B & A di Damiano Secondo & C.	Mania	Ampliamento albergo Il Torchio	L. 618.533.604	L. 552.500.000	L. 82.875.000	L. 154.700.000	L. 237.575.000	43	
AL/18.00/15	Azienda agr. Villa Pallavicini di Palavicini A.	Serravalle Scrivia	Ampliamento di struttura agrituristica	L. 730.654.610	L. 269.900.000		L. 75.572.000	L. 75.572.000	43	
CN/18.00/50	Borgo Robinia di Lo Russo Pasqualina	Bosio	Ampliamento di struttura agrituristica	L. 320.000.000	L. 320.000.000		L. 89.600.000	L. 89.600.000	43	
CN/18.00/23	Pittatore Michele	Barolo	Ampliamento di struttura agrituristica	L. 379.697.000	L. 379.600.000		L. 106.288.000	L. 106.288.000	43	
AL/18.00/63	Brangero Pinuccia	Diano d'Alba	Adattamento di immobile ad agriturismo	L. 443.978.330	L. 443.800.000		L. 124.264.000	L. 124.264.000	43	
AL/18.00/27	Baracca Gianfranca	Cassine	Adattamento di immobile ad affittacamere	L. 853.117.865	L. 853.000.000		L. 193.627.000	L. 193.627.000	43	
VB/18.00/26	Minotti Iside	Verbania	Ampliamento di struttura agrituristica	L. 536.000.000	L. 395.100.000		L. 110.796.000	L. 110.796.000	43	
CN/18.00/105	L'Amico Asilo di Piccoli Maria	Serralunga d'Alba	Adattamento di immobile ad affittacamere	L. 257.198.000	L. 257.000.000		L. 71.960.000	L. 71.960.000	43	
VB/18.00/29	Srl S.I.S.I.A.	Alagna Valsesia	Costruzione di ristorante	L. 309.367.231	L. 258.000.000		L. 72.240.000	L. 72.240.000	42,5	
AL/18.00/20	Cel Piero	Oviglio	Adattamento di immobile ad agriturismo	L. 650.600.000	L. 630.600.000		L. 176.568.000	L. 176.568.000	42,5	
CN/18.00/77	Dalle Maitto	Surfère	Adattamento di immobile ad affittacamere	L. 469.692.000	L. 343.800.000		L. 96.264.000	L. 96.264.000	42,5	
AL/18.00/68	Sas albergo ristorante La Cascata di Assandri M.C. & C.	Cartosio	Ampliamento albergo La Cascata	L. 335.261.914	L. 335.200.000		L. 93.856.000	L. 93.856.000	42,5	
TO/18.00/25	Sas Sincron di Florio G.&C.	Cittè	Ampliamento dell'albergo Corona Grossa	L. 93.152.105	L. 75.150.000		L. 20.482.000	L. 20.482.000	42,5	

Istanza	beneficiario	Località sede dell'intervento	Oggetto dell'intervento	Spesa Esposita	Spesa Ammissibile	Contributo in base alla percentuale 7,5% - 15%	Contributo in base alla regola "de minimis" 28%	Contributo Totale	Punteggio	Note
CN/18.00/01	Ss. Agricola S. Anna	La Morra	Adattamento di immobile ad affilacchiere	L. 238.907,28	L. 238.000.000		L. 66.640.000	L. 66.640.000	42,5	
CN/18.00/93	Genta Francesco	Castiglione Falletto	Adattamento di immobile ad affilacchiere	L. 133.150.000	L. 97.000.000		L. 27.160.000	L. 27.160.000	42,5	
CN/18.00/221	Sr. Sciove Dal Viver Enticacque	Entracque	Realizzazione parco divertimenti	L. 644.995.300	L. 644.900.000	L. 96.735.000	L. 180.572.000	L. 277.307.000	42	
CN/18.00/79	Sas. DIEFFE di Ferro Rottano & C.	Alba	Adattamento di immobile ad affilacchiere	L. 505.165.280	L. 379.800.000		L. 106.344.000	L. 106.344.000	42	
TO/18.00/106	Sas. Capello Piero & C.	Sparone	Adattamento di immobile ad affilacchiere	L. 309.132.000	L. 303.700.000		L. 85.036.000	L. 85.036.000	42	
AT/18.00/18	Cusmano Armando	Calamandrona	Adattamento di immobile ad agriturismo	L. 808.518.000	L. 745.000.000		L. 193.627.000	L. 193.627.000	42	
TO/18.00/113	Sas. Grand Hotel Ala di Stura di Varesini M. & C.	Ala di Stura	Arredamento albergo Grand Hotel Ala di Stura	L. 42.904.200	L. 42.900.000		L. 12.012.000	L. 12.012.000	42	
CN/18.00/38	Azienda agric. Barac di Pazzo Wilma	Alba	Adattamento di immobile ad agriturismo	L. 762.228.230	L. 646.000.000		L. 180.880.000	L. 180.880.000	42	
VB/18.00/50	Snc. Beltrami di Beltrami I.G. & C.	Loreglia	Ristrutturazione di immobile destinato ad esercizio per la ristorazione	L. 781.232.000	L. 534.700.000		L. 149.716.000	L. 149.716.000	42	
VB/18.00/73	Sr. Magic Ski	Formazza	Adeguamento tecnico di impianto di risalita e realizzazione innesamento artificiale	L. 650.000.000	L. 650.000.000		L. 182.000.000	L. 182.000.000	42	
CN/18.00/10	Amidei Nicoletta Maria	Mariniana Po	Adattamento di immobile ad agriturismo (arredamento)	L. 138.765.200	L. 74.400.000		L. 20.832.000	L. 20.832.000	42	
AL/18.00/128	Azienda Agr. Biologica Dell'abate Bianco di Veronesi Simona	Casselle	Adattamento di immobile ad agriturismo: arredamento	L. 150.795.000	L. 150.700.000		L. 42.196.000	L. 42.196.000	41,5	
CN/18.00/87	Sas. FOIMM. di Fogliati Maria Gabriella & C.	Mengo	Adattamento di immobile ad affilacchiere	L. 690.842.787	L. 600.000.000		L. 168.000.000	L. 168.000.000	41,5	
NO/18.00/31	Quattrocolo Galleria	Poirino	Adattamento di immobile ad affilacchiere	L. 610.000.000	L. 609.000.000		L. 170.520.000	L. 170.520.000	41,5	
CN/18.00/125	Sr. Campogallo Panta di Carbia	Pellizzano	Ampliamento campogiochi servizi	L. 555.342.161	L. 48.300.000		L. 19.124.000	L. 19.124.000	41,5	
CN/18.00/25	Osteria Sborna di Sborna Sergio	Santo Stefano Roero	Adattamento di immobile ad affilacchiere e ristorante	L. 317.489.900	L. 316.900.000		L. 88.732.000	L. 88.732.000	41,5	
CN/18.00/25	Franczone Marco	Nelve	Adattamento di immobile ad affilacchiere	L. 140.139.140	L. 140.000.000		L. 39.200.000	L. 39.200.000	41,5	
CN/18.00/64	Castellengo Fiorella	Alba	Adattamento di immobile ad agriturismo	L. 774.633.500	L. 774.600.000		L. 193.627.000	L. 193.627.000	41	
CN/18.00/161	Sappa Adriana	Lessagno	Costruzione ristorante	L. 883.654.000	L. 802.000.000		L. 193.627.000	L. 193.627.000	41	
CN/18.00/52	Borio Maggiorino	Naviglio	Adattamento di immobile ad agriturismo	L. 248.902.190	L. 248.900.000		L. 69.692.000	L. 69.692.000	41	
TO/18.00/157	Spa Prague	Prapelato	Società di impianto di risalita	L. 431.500.000	L. 430.000.000	L. 64.500.000	L. 120.400.000	L. 184.900.000	41	
TO/18.00/39	Bogoli. Lorenzana	Ceresole Reale	Adattamento di immobile a ristorante	L. 268.834.176	L. 244.200.000		L. 68.376.000	L. 68.376.000	41	
TO/18.00/138	Snc. B.T. di V. di Balagna - Dena C. & C.	Usseglio	Realizzazione pista di pattinaggio e servizi connessi	L. 461.705.073	L. 461.600.000		L. 129.248.000	L. 129.248.000	41	
AL/18.00/120	Sr. VICARA	Treville	Adattamento di immobile ad agriturismo	L. 1.050.000.000	L. 894.850.000		L. 193.627.000	L. 193.627.000	41	
AL/18.00/31	Bialo Silvano	Ponzone	Adattamento di immobile a ristorante	L. 388.101.224	L. 335.400.000		L. 93.912.000	L. 93.912.000	41	
CN/18.00/238	Vivada Cella Maria	Monchiero	Adattamento di immobile ad affilacchiere	L. 737.500.905	L. 471.700.000		L. 132.076.000	L. 132.076.000	40,5	
VB/18.00/59	Snc. Ruffini A. C.; Rohloff Ingeburg L. M. e Ruffini M. & C.	Strona	Arredamento di ristorante	L. 356.733.000	L. 156.700.000		L. 43.876.000	L. 43.876.000	40,5	
TO/18.00/161	Spa Sofir Fell	Torino	Arredamento albergo hotel Alexandra	L. 131.050.000	L. 103.700.000		L. 29.036.000	L. 29.036.000	40,5	
TO/18.00/162	Spa Sofir Fell	Torino	Arredamento albergo hotel Diplomatic	L. 312.746.000	L. 239.700.000		L. 67.116.000	L. 67.116.000	40,5	
TO/18.00/168	Sr. Eptinozio	Castellamonte	Arredamento di albergo	L. 497.434.114	L. 122.900.000		L. 34.412.000	L. 34.412.000	40,5	
AL/18.00/28	Snc. Arca Nae di Ruffinella Monica	Asil	Adattamento di immobile ad affilacchiere	L. 220.800.000	L. 179.300.000		L. 50.204.000	L. 50.204.000	40,5	
AL/18.00/89	Ricagno Paolo	Ricaldone	Adattamento di immobile ad affilacchiere	L. 538.194.825	L. 479.700.000		L. 134.316.000	L. 134.316.000	40,5	
VC/18.00/2	S.r.l. Alpe Campo	Rimasco	Adeguamento tecnico di impianto di risalita, realizzazione innesamento artificiale e sistemazione piste	L. 483.252.604	L. 480.000.000	L. 72.000.000	L. 134.400.000	L. 206.400.000	40	
CN/18.00/235	Ss. Azienda Agr. F.lli Viberti	Alba	Adattamento di immobile ad affilacchiere	L. 600.000.000	L. 448.700.000		L. 125.636.000	L. 125.636.000	40	
AT/18.00/71	Fresia Oliva	Vesime	Adattamento di immobile ad agriturismo	L. 462.074.000	L. 461.900.000		L. 129.332.000	L. 129.332.000	40	
VC/18.00/26	Snc. Risi. San Massimo di Baroglio Fiorentina & C.	Santhia	Ampliamento di immobile a R.T.A.	L. 691.945.323	L. 568.100.000	L. 85.215.000	L. 159.068.000	L. 244.283.000	40	
CN/18.00/211	Sole Langhe di Bianco Luciano	Barolo	Realizzazione di campogiochi	L. 390.497.000	L. 388.300.000	L. 88.245.000	L. 108.724.000	L. 166.969.000	40	
CN/18.00/186	Scalitti Nadia	Montforte d'Alba	Adattamento di immobile ad affilacchiere	L. 400.994.825	L. 349.900.000		L. 97.972.000	L. 97.972.000	40	
CN/18.00/41	Bolla Roberto Az. agr. "Il Ruscone"	Alba	Ampliamento di struttura agrituristica	L. 326.586.000	L. 326.500.000		L. 91.420.000	L. 91.420.000	40	
TO/18.00/55	"Da Colluri" di Bernardi Franca	Cesana I. se	Ampliamento di ristorante	L. 161.028.458	L. 102.600.000		L. 28.728.000	L. 28.728.000	40	
AT/18.00/143	Ss. Tenuta Antica	Cessole	Adattamento di immobile ad affilacchiere	L. 300.000.000	L. 91.800.000		L. 25.704.000	L. 25.704.000	40	
AL/18.00/125	Trade di Vellano Maurizio	Canino	Adattamento di immobile ad affilacchiere	L. 296.540.337	L. 290.900.000		L. 81.452.000	L. 81.452.000	39,5	
VB/18.00/31	Ruffatti Virgilio	Ghiffa	Adattamento di immobile a CAV	L. 826.584.000	L. 540.200.000	L. 81.030.000	L. 81.030.000	L. 81.030.000	39,5	
VB/18.00/32	Ruffatti Virgilio	Ghiffa	Adattamento di immobile a ristorante	L. 666.832.540	L. 572.800.000		L. 160.384.000	L. 160.384.000	39,5	
CN/18.00/137	Snc. Aris di Montanaro Sierania & C.	Bardonecchia	Arredamento di CAV	L. 131.604.000	L. 131.600.000		L. 36.848.000	L. 36.848.000	39,5	
VB/18.00/116	Medana Zucco Dario	Nelve	Adattamento di immobile ad affilacchiere	L. 164.812.609	L. 91.400.000		L. 25.592.000	L. 25.592.000	39,5	
VB/18.00/10	Miele Roberto	Verbania	Arredamento di ristorante	L. 126.201.000	L. 50.100.000		L. 14.028.000	L. 14.028.000	39,5	
NO/18.00/39	Sas. Il Giardino dell'isola di Riva F. & C.	Orta San Giulio	Arredamento di CAV	L. 599.450.000	L. 497.450.000		L. 139.286.000	L. 139.286.000	39,5	
CN/18.00/31	Gagliasso Mario	La Morra	Adattamento di immobile ad agriturismo	L. 299.071.133	L. 299.000.000		L. 83.720.000	L. 83.720.000	39	
AT/18.00/147	Azienda agr. Vaglio Margherita	Asil	Adattamento di immobile ad agriturismo	L. 350.000.000	L. 337.900.000		L. 94.612.000	L. 94.612.000	39	
AT/18.00/45	Tosello Giorgio	Asil	Adattamento di immobile ad agriturismo	L. 1.546.281.863	L. 1.121.400.000		L. 193.627.000	L. 193.627.000	39	
CN/18.00/102	Ss. Isola Felice di Remondino Gianni Carlo	Bene Vagienna	Adattamento di immobile ad agriturismo	L. 665.623.188	L. 485.800.000		L. 136.024.000	L. 136.024.000	39	
CN/18.00/107	Sas. Lacer di Bernocco Mario & C.	Narzole	Adattamento di immobile ad affilacchiere	L. 663.000.000	L. 649.000.000		L. 181.720.000	L. 181.720.000	38,5	
CN/18.00/32	La Bertorella di Bisagno V.	Torre Bormida	Adattamento di immobile ad agriturismo	L. 561.769.926	L. 481.800.000		L. 134.904.000	L. 134.904.000	38,5	



Istanza	beneficiario	Località sede dell'intervento	Oggetto dell'intervento	Spesa Esposita	Spesa Ammissibile	Contributo in base alla percentuale 7,5% - 15%	Contributo in base alla regola "de minimis" 28%	Contributo Totale	Punteggio	Note
CN/18.00/63	Casella Giuseppe	Monte d'Alba	Adattamento di immobile ad agriturismo	L. 546.518.735	L. 489.000.000		L. 136.920.000	L. 136.920.000	38,5	
CN/18.00/39	Cagliaro Stefano	Barolo	Adattamento di immobile ad agriturismo	L. 610.631.060	L. 598.700.000		L. 167.636.000	L. 167.636.000	38,5	
TO/18.00/68	Istituto Dioc. per il Sostentamento del Clero di Pinerolo	Usseaux	Adattamento di immobile a CAV	L. 479.909.031	L. 253.000.000		L. 70.840.000	L. 70.840.000	38,5	
CN/18.00/2	Colla Graziella	Diano d'Alba	Adattamento di immobile ad agriturismo	L. 184.000.000	L. 176.000.000		L. 49.280.000	L. 49.280.000	38,5	
CN/18.00/9	Alvise Antonella Loredana	Sirio	Adattamento di immobile ad affiliazione	L. 160.600.000	L. 156.300.000		L. 43.764.000	L. 43.764.000	38,5	
VB/18.00/18	Deiside Edgardo	Verbania	Adattamento di immobile a ristorante	L. 718.885.000	L. 412.100.000		L. 115.388.000	L. 115.388.000	38	
CN/18.00/84	Ferrua Giovanna	Panparato	Adattamento di immobile ad affiliazione	L. 167.174.972	L. 145.100.000		L. 40.628.000	L. 40.628.000	38	
CN/18.00/150	Ss. Tenuia La Romana	Nizza Monferrato	Adattamento di immobile ad agriturismo	L. 2.346.043.000	L. 2.345.900.000		L. 193.627.000	L. 193.627.000	38	
AT/18.00/123	Ristorante Verdi Club di Sequino Chizla	Asli	Adattamento di immobile a ristorante	L. 568.261.243	L. 504.800.000		L. 141.344.000	L. 141.344.000	38	
VB/18.00/55	Snc Hotel Premio di Bardini G. & C.	Premio	Arredamento albergo hotel Premio	L. 600.976.140	L. 146.500.000		L. 41.020.000	L. 41.020.000	38	
BN/18.00/25	Bottino Paola	Veglio	Potenziamento servizi accessori albergo Bucanave	L. 120.913.473	L. 120.900.000		L. 33.852.000	L. 33.852.000	38	
CN/18.00/160	Snc Euroimpresa di Sanelli Patrizio & C.	Monforte d'Alba	Adattamento di immobile ad affiliazione	L. 102.967.588	L. 102.500.000		L. 28.700.000	L. 28.700.000	38	
BN/18.00/6	Callegari Roberto	Trivero	Ampliamento ricettività parcheggio	L. 925.944.254	L. 798.500.000		L. 193.627.000	L. 193.627.000	38	
VB/18.00/22	Hosteria Tresoldi	Premio	Arredamento di ristorante	L. 179.797.000	L. 100.000.000		L. 28.000.000	L. 28.000.000	38	
AL/18.00/36	Canega Clara	Eubine	Adattamento di immobile ad agriturismo	L. 382.913.986	L. 382.800.000		L. 107.184.000	L. 107.184.000	38	
CN/18.00/136	Piovano Angela	Salve delle Langhe	Adattamento di immobile ad agriturismo	L. 60.384.114	L. 60.200.000		L. 16.856.000	L. 16.856.000	37,5	
VB/18.00/39	Sas S.T.A.M.S.A di Ingini Benedetta	Macugnaga	Adattamento di immobile a ristorante	L. 611.000.000	L. 258.000.000		L. 72.240.000	L. 72.240.000	37,5	
CN/18.00/40	Sira Roberto	Novello	Adattamento di immobile ad affiliazione	L. 104.157.730	L. 104.100.000		L. 29.148.000	L. 29.148.000	37	
CN/18.00/98	Giribaldi Walter	Rodolfo	Adattamento di immobile ad affiliazione	L. 424.024.000	L. 334.400.000		L. 93.632.000	L. 93.632.000	37	
AT/18.00/10	Azienda agr. Ari Mario	Asli	Adattamento di immobile ad agriturismo	L. 174.113.904	L. 172.800.000		L. 48.384.000	L. 48.384.000	37	
CN/18.00/78	Sas Diana di Dalmasso Nadia & C.	Alba	Adattamento di immobile a ristorante	L. 590.270.613	L. 590.100.000		L. 165.228.000	L. 165.228.000	36,5	
AT/18.00/111	Quirico Alberto	Asli	Adattamento di immobile ad agriturismo	L. 350.000.000	L. 349.900.000		L. 97.972.000	L. 97.972.000	36,5	
CN/18.00/6	Venno Antonio	Neive	Ampliamento di albergo mediante adattamento di immobili	L. 892.406.700	L. 837.000.000	L. 125.550.000	L. 193.627.000	L. 319.177.000	36,5	
AT/18.00/49	D'Ambrosio Domenico	Sizzano	Acquisto arredi e attrezzature per attività agrituristica	L. 57.697.640	L. 57.600.000		L. 16.128.000	L. 16.128.000	36,5	
TO/18.00/23	Bernarelli Nadalina	Cinzano	Adattamento di immobile ad agriturismo	L. 274.724.840	L. 265.600.000		L. 74.368.000	L. 74.368.000	36,5	
AT/18.00/62	Nocente Selezione Vini di Nocente R.	Ciserna d'Asli	Ampliamento servizi struttura CAV e sistentie	L. 449.459.700	L. 274.600.000		L. 76.888.000	L. 76.888.000	36,5	
AT/18.00/17	Marchisio Giacomo	Costigliole d'Asli	Adattamento di immobile ad agriturismo	L. 682.932.000	L. 682.000.000		L. 190.960.000	L. 190.960.000	36	
AL/18.00/129	Vibrante Virginia	Alessandria	Adattamento di immobile ad agriturismo	L. 74.551.214	L. 74.500.000		L. 20.860.000	L. 20.860.000	36	
CN/18.00/29	Grasso Giuseppe	La Morra	Ampliamento di struttura agrituristica	L. 242.000.000	L. 152.800.000		L. 42.784.000	L. 42.784.000	35,5	
AL/18.00/25	Prato Livia	Vignale Monferrato	Ampliamento di struttura agrituristica	L. 174.348.000	L. 174.300.000		L. 48.804.000	L. 48.804.000	35,5	
CN/18.00/112	Manera Lucia Maria	Bossolasco	Adattamento di immobile ad agriturismo	L. 721.346.458	L. 721.300.000		L. 193.627.000	L. 193.627.000	35,5	
AT/18.00/51	Delucchi Gemma	Monperchie	Adattamento di immobili ad agriturismo	L. 593.276.000	L. 556.600.000		L. 155.948.000	L. 155.948.000	35,5	
TO/18.00/76	Bar Osleria di Manavella Piero	Salza di Pinerolo	Adattamento di immobile a ristorante	L. 375.737.763	L. 365.700.000		L. 102.396.000	L. 102.396.000	35,5	
BN/18.00/19	Sas S.A. Imm.re di Rosella R.	Selve Marcone	Adattamento di immobile a ristorante	L. 206.500.800	L. 155.500.000		L. 43.540.000	L. 43.540.000	35	
TO/18.00/30	Azienda Agrituristica Rivalba di Pocchettino M.	Buriasco	Arredamento struttura agrituristica	L. 47.318.000	L. 47.300.000		L. 13.244.000	L. 13.244.000	35	
AT/18.00/119	Sas Ca Bianca di Bonzani Andrea	Montalbano	Realizzazione di impianto turistico ricettivo: piscina a servizi accessori	L. 300.116.500	L. 243.000.000		L. 68.040.000	L. 68.040.000	35	
AT/18.00/138	Lifonli Maria Luisa	Fontanile	Ampliamento di struttura agrituristica	L. 194.833.000	L. 194.800.000		L. 54.544.000	L. 54.544.000	35	
VB/18.00/21	Chizzo Pier Giorgio	Macugnaga	Costruzione di fabbricato da adibire a ristorante	L. 159.500.000	L. 147.000.000		L. 41.160.000	L. 41.160.000	35	
AT/18.00/132	Sottoro Pira Rha	Castagnole Lanze	Adattamento di immobile ad agriturismo	L. 437.373.860	L. 411.400.000		L. 115.192.000	L. 115.192.000	35	
CN/18.00/111	Bacco & Tabacco di Losimio Claudio	La Morra	Adattamento di immobile ad affiliazione	L. 49.550.000	L. 43.100.000		L. 12.068.000	L. 12.068.000	34,5	
CN/18.00/55	Comm. G. B. Bulotto di Marina Bulotto	Verduno	Adattamento di immobile ad agriturismo	L. 638.636.000	L. 567.700.000		L. 158.956.000	L. 158.956.000	34,5	
AT/18.00/98	Montucchio Giancarlo	Astigiano	Adattamento di immobile ad agriturismo	L. 137.000.000	L. 137.000.000		L. 38.360.000	L. 38.360.000	34,5	
AT/18.00/127	Varese Rosanna	Sizzano	Ampliamento di struttura agrituristica	L. 231.668.893	L. 204.700.000		L. 57.316.000	L. 57.316.000	34,5	
BN/18.00/20	Snc SELM di Ramella Trafletti F. & C.	Bella	Adattamento di immobile a R.T.A.	L. 1.335.584.198	L. 1.273.900.000	L. 191.085.000	L. 384.712.000	L. 384.712.000	34,5	
CN/18.00/35	Rabbia Lorenzo	Verzuolo	Adattamento di immobile ad agriturismo	L. 391.500.000	L. 329.400.000		L. 92.232.000	L. 92.232.000	34,5	
CN/18.00/239	Wenaburg Reinhold	Dogliani	Adattamento di immobile ad affiliazione	L. 212.055.000	L. 114.600.000		L. 32.088.000	L. 32.088.000	34	
AL/18.00/70	Maglio Renato	Vignole Borbera	Realizzazione di ristorante in azienda agricola	L. 67.176.213	L. 67.100.000		L. 18.788.000	L. 18.788.000	34	
CN/18.00/26	Basso Benvenuto	Sirio	Adattamento di immobili ad agriturismo	L. 276.896.590	L. 264.900.000		L. 74.172.000	L. 74.172.000	33,5	
VB/18.00/25	Marfiorio Alberto	Sirisa	Acquisto moloscat per trasporto turisti	L. 200.100.000	L. 200.100.000		L. 56.028.000	L. 56.028.000	33	
VB/18.00/24	Maffezzoli Erwin	Stresa	Acquisto moloscat per trasporto turisti	L. 170.000.000	L. 170.000.000		L. 47.600.000	L. 47.600.000	33	
VB/18.00/51	Snc Confor di Marcolini Sergio	Stresa	Acquisto moloscat per trasporto turisti	L. 170.000.000	L. 170.000.000		L. 47.600.000	L. 47.600.000	33	
TO/18.00/188	Snc S.T.A.R. di Nicotelli - Pia & C.	Torino	Arredamento di CAV	L. 191.905.000	L. 191.900.000		L. 53.732.000	L. 53.732.000	33	
AT/18.00/6	Az. Agrituristica U. RIFUGIO	Mosca	Ampliamento di struttura agrituristica	L. 250.000.000	L. 250.000.000		L. 70.000.000	L. 70.000.000	33	
CN/18.00/124	Novello Edoardo	Cossato Belbo	Adattamento di immobili ad agriturismo	L. 808.802.000	L. 808.700.000		L. 193.627.000	L. 193.627.000	33	
AT/18.00/70	Forno Massimo	Asli	Ampliamento di struttura agrituristica	L. 150.000.000	L. 93.200.000		L. 26.096.000	L. 26.096.000	32,5	
VB/18.00/5	Soc. coop. a.r.l. Aquilone Viozzio	Villetta	Arredamento di struttura agrituristica	L. 221.460.000	L. 174.500.000		L. 48.860.000	L. 48.860.000	32	
AL/18.00/90	Ivaldi M.P.	Ponzone	Arredamento di ristorante	L. 72.000.000	L. 69.100.000		L. 19.448.000	L. 19.448.000	32	

Istanza	beneficiario	Località sede dell'intervento	Oggetto dell'intervento	Spesa Esposita	Spesa Ammissibile	Contributo in base alla percentuale 7,5% - 15%	Contributo in base alla regola "de minimis" 28%	Contributo Totale	Punteggio	Note
CN/18.00/138	Pompeo Mammella	Barge	Adattamento di immobile ad agiturismo	L. 333.484.000	L. 333.300.000		L. 93.324.000	L. 93.324.000	32	
AT/18.00/133	Spa Carlino Bava - A.V.I. e C.B.	Cocconato	Realizzazione di struttura da utilizzare per attività turistiche	L. 175.935.990	L. 134.100.000		L. 37.548.000	L. 37.548.000	31,5	
AL/18.00/60	Ghisolfi Giuliana	Sarezzano	Adattamento di immobile ad agiturismo	L. 402.094.000	L. 389.800.000		L. 109.144.000	L. 109.144.000	31,5	
NO/18.00/4	Sri Azienda agr. La Ghirlandina	Varallo Pombia	Adattamento di immobile ad agiturismo	L. 1.590.000.000	L. 555.300.000		L. 155.484.000	L. 155.484.000	31,5	
AT/18.00/21	Cantarella Franco	Sessame	Adattamento di immobile ad agiturismo	L. 74.000.000	L. 74.000.000		L. 20.720.000	L. 20.720.000	31	
AT/18.00/64	Ferraris Giulio	Scurzolengo	Acquisto aree e attrezzature per ristorante	L. 56.001.000	L. 56.000.000		L. 15.680.000	L. 15.680.000	30,5	
VB/18.00/30	Rubini Alberto	Siresa	Acquisto motoscafo per trasporto turisti	L. 170.000.000	L. 170.000.000		L. 47.600.000	L. 47.600.000	30	
VB/18.00/90	Cusoviti di Florio Giovanni	Siresa	Acquisto motoscafo per trasporto turisti	L. 170.000.000	L. 170.000.000		L. 47.600.000	L. 47.600.000	30	
VC/18.00/30	Sri S.V.A.L.T.U.R.	Borghesio	Arredamento di ristorante	L. 356.276.600	L. 339.000.000		L. 94.920.000	L. 94.920.000	30	
VB/18.00/84	Tartarini Ludia in Verazzi	Vignone	Riqualificazione di piscina	L. 276.370.000	L. 259.400.000		L. 72.632.000	L. 72.632.000	29,5	
AT/18.00/52	Cotto Giovanni	San Damiano d'Asili	Adattamento di immobile ad agiturismo	L. 370.000.000	L. 187.200.000		L. 52.416.000	L. 52.416.000	29,5	
AL/18.00/19	Castello Anna Maria	Ponzone	Adattamento di immobile ad agiturismo	L. 130.146.824	L. 130.000.000		L. 36.400.000	L. 36.400.000	29	
AL/18.00/124	Trade di Velano Maurizio	Gabbiano	Adattamento di immobile ad affittacamere	L. 179.872.733	L. 129.300.000		L. 36.204.000	L. 36.204.000	29	
AT/18.00/141	Tamburelli Gianpietro	Plea d'Asili	Adattamento di immobile ad agiturismo	L. 599.382.337	L. 486.300.000		L. 136.164.000	L. 136.164.000	29	
AT/18.00/157	Zumaglini Chiara	Castiglione Monferrato	Adattamento di immobile ad affittacamere	L. 552.492.500	L. 374.800.000		L. 104.944.000	L. 104.944.000	29	
BU/18.00/5	Azienda agric. Biscagliaione Giuliana	Donato	Adattamento di immobile ad agiturismo	L. 65.000.000	L. 64.700.000		L. 18.116.000	L. 18.116.000	28	
VB/18.00/15	Circolo Atd "Franco Ferraris"	Oneglia	Ampliamento salone per attività turistiche	L. 504.865.524	L. 255.400.000		L. 71.512.000	L. 71.512.000	26,5	
<b>TOTALI</b>				<b>L. 392.301.684.661</b>	<b>L. 340.145.697.000</b>	<b>L. 33.406.027.000</b>	<b>L. 37.802.695.000</b>	<b>L. 70.460.359.000</b>		

Allegato B)

**GRADUATORIA DEI PROGETTI PRESENTATI DA ORGANISMI NO PROFIT E DA SOGGETTI PRIVATI  
PER LE INIZIATIVE DEFINITE E FINANZIABILI SECONDO LE MODALITA' STABILITE AL PARAGRAFO 1.9, lettere C e D,  
del PROGRAMMA 2000 - AMMISSIONE AI CONTRIBUTI**

istanza	beneficiario	Località sede dell'intervento	Oggetto dell'intervento	Spesa Esposta	Spesa Ammissibile	Percentuale di contribuzione	Contributo Concedibile	Punteggio
VB/18.00/7	Assoc. Sviluppo Colonia	Macugnaga	Ampliamento della Casa per Ferie Sorriso Alpino	L. 2.052.000.000	L. 1.822.100.000	36%	L. 300.000.000	48,5
AL/18.00/14	Assoc. tur. Pro Loco di Montechiaro d'Acqui	Montechiaro d'Acqui	Adattamento di immobile a Casa per Ferie	L. 676.555.008	L. 467.500.000	36%	L. 168.300.000	48,5
TO/18.00/132	Scuola Teorico Pratica Malva-Liborio-Arnaldi V.	Bibiana	Realizzazione centro visita biodiversità - II e III lotto	L. 615.088.000	L. 245.800.000	36%	L. 88.488.000	47
AL/18.00/46	Soc. Coop. a r.l. Consorzio Serv. fra Soc. Circoli- Ass. Sport-Ricret. dell'Ovadese	Ovada	Adattamento di immobile ad Ostello e sistemazione di impianti sportivi annessi	L. 2.525.391.160	L. 2.525.300.000	36%	L. 300.000.000	46
TO/18.00/10	Ass."Nella terra dei Cavalli" - Raggi G.	Venaria	Qualificazione di impianto turistico ricreativo (centro ippico)	L. 838.114.300	L. 639.700.000	36%	L. 230.292.000	46
VC/18.00/37	Arciconfraternita SS.Trinità - Opera Dioc. Assistenza	Riva Valdobbia	Riattivazione di Casa per Ferie	L. 400.493.500	L. 400.400.000	36%	L. 144.144.000	44
TO/18.00/86	Parrocchia dei S.S. G. Battista e Remigio di Carignano	Carignano	Adattamento di immobile a Casa per Ferie	L. 1.014.968.000	L. 969.900.000	36%	L. 300.000.000	42,5
VC/18.00/31	Stocco Paola	Borgosesia	Creazione di B & B	L. 99.951.600	L. 88.400.000	36%	L. 31.824.000	42,5
CN/18.00/75	F.A.I. - Fondo per l'Ambiente Italiano	Manta	adattamento di immobile a ristorante	L. 229.776.000	L. 219.600.000	36%	L. 79.056.000	42
CN/18.00/130	Paruzzo Maria Rosa	Benevello	Creazione di B & B	L. 135.118.000	L. 132.000.000	36%	L. 47.520.000	42
VB/18.00/6	Assoc. Pro Cannero Riviera	Cannero Riviera	Riqualificazione area Lido	L. 384.032.408	L. 383.800.000	36%	L. 138.168.000	42
CN/18.00/11	Andreis Achille	Garesio	Creazione di B & B	L. 100.500.000	L. 100.500.000	36%	L. 36.180.000	41
AL/18.00/77	Onesti Rita Isabella	Montaldeo	Creazione di B & B	L. 124.315.183	L. 98.600.000	36%	L. 35.496.000	41
TO/18.00/70	Istituto Suore San Giuseppe	Pragelato	Ampliamento di Casa per Ferie	L. 370.500.500	L. 340.400.000	36%	L. 122.544.000	40,5
TO/18.00/88	Parrocchia SS. Pietro e Paolo	Pianezza	Ampliamento di Casa per Ferie	L. 611.695.529	L. 611.600.000	36%	L. 220.176.000	40,5
AL/18.00/85	Pro Loco Ciglione	Ponzone	Adattamento di immobile ad Ostello della Gioventù	L. 329.910.416	L. 329.800.000	36%	L. 118.728.000	40,5
AT/18.00/61	Potenza Elisabetta	Asti	Creazione di B & B	L. 33.985.261	L. 31.600.000	36%	L. 11.376.000	40
CN/18.00/229	Vacca Daniela	Barolo	Creazione di B & B	L. 135.236.608	L. 92.800.000	36%	L. 33.408.000	40
AT/18.00/93	Magnone Davide	Cortanze	Creazione di B & B	L. 115.000.000	L. 80.500.000	36%	L. 28.980.000	40
VC/18.00/3	Assoc. Sportalp Scopello - Canova Luigino	Scopello	Realizzazione di bar - ristorante	L. 380.401.240	L. 380.300.000	36%	L. 136.908.000	39,5
TO/18.00/12	ASSA - Ass. per lo Studio della storia e della tecnologia e per la ricerca archeologica del bacino minerario e metallurgico dell'Assa	Lessolo	Realizzazione parco archeologico - minerario - naturalistico	L. 770.000.000	L. 700.000.000	36%	L. 252.000.000	39,5
CN/18.00/126	P.A.F. Opere di Maria	Bra	Ampliamento di Casa per Ferie	L. 680.000.000	L. 669.500.000	36%	L. 241.020.000	39,5
CN/18.00/18	Assoc. Asfodelo	Pocapaglia	Adattamento di immobile ad Ostello della Gioventù	L. 491.774.400	L. 381.600.000	36%	L. 137.376.000	39,5
AT/18.00/47	Ceffa Francesco	Capriglio	Creazione di B & B	L. 139.602.803	L. 58.700.000	36%	L. 21.132.000	39,5
TO/18.00/15	Assoc. Felce e Mirtillo	San Giorio di Susa	Arredamento di ristorante	L. 70.000.000	L. 70.000.000	36%	L. 25.200.000	39
TO/18.00/201	Parrocchia SS. Cosma e Damiano	Groscavallo	Adattamento di immobile a Casa per Ferie	L. 237.421.427	L. 237.300.000	36%	L. 85.428.000	39
TO/18.00/69	Istituto Salesiano Agostino Richelmy	Avigliana	Ampliamento di Casa per Ferie	L. 1.097.178.886	L. 1.093.700.000	36%	L. 300.000.000	39
CN/18.00/212	Sommariva Massimo	Garesio	Creazione di B & B	L. 100.000.000	L. 99.000.000	36%	L. 35.640.000	38,5
BI/18.00/15	Parrocchia S.S. Fabiano e Sebastiano - Santuario Madonna della Brughiera	Trivero	Realizzazione salone polivalente	L. 440.080.000	L. 385.000.000	36%	L. 138.600.000	38,5
CN/18.00/142	Reale Daniele	Rocchetta Belbo	Creazione di B & B	L. 99.653.725	L. 99.600.000	36%	L. 35.856.000	38,5
TO/18.00/191	Vico Aldo	Giaveno	Creazione di B & B	L. 131.100.000	L. 122.900.000	36%	L. 44.244.000	38
AL/18.00/7	Alizeri Stefano	Visone	Creazione di B & B	L. 99.805.048	L. 50.500.000	36%	L. 18.180.000	38
AL/18.00/10	Arecco Carmela	Gavi	Creazione di B & B	L. 47.150.000	L. 47.100.000	36%	L. 16.956.000	38
AL/18.00/72	Martellozzo Patrizia	Acqui Terme	Creazione di B & B	L. 157.500.000	L. 133.800.000	36%	L. 48.168.000	38
AT/18.00/94	Mandelli Carla	Cantarana	Creazione di B & B	L. 90.000.000	L. 90.000.000	36%	L. 32.400.000	37
CN/18.00/68	Cherasco Maria Angela	Manta	Creazione di B & B	L. 86.801.115	L. 73.700.000	36%	L. 26.532.000	37
BI/18.00/3	Arnaldi Monica	Strona	Creazione di B & B	L. 100.291.464	L. 70.200.000	36%	L. 25.272.000	37

Istanza	beneficiario	Località sede dell'intervento	Oggetto dell'intervento	Spesa Esposita	Spesa Ammissibile	Percentuale di contribuzione	Contributo Concedibile	Punteggio
CN/18.00/71	Chiavarino Clementia	Bossolasco	Creazione di B & B	L. 135.703.974	L. 135.000.000	36%	L. 48.600.000	37
AT/18.00/33	Bonzani Marina	Montalbene	Creazione di B & B	L. 17.000.000	L. 16.900.000	36%	L. 6.084.000	37
AL/18.00/101	Scazzola Giuseppe Mario	Orsara Bormida	Creazione di B & B	L. 127.010.186	L. 127.000.000	36%	L. 45.720.000	36,5
CN/18.00/57	C.A.I. Sez. di CUNEO	Valdieri	Ampliamento Rif. Dante Livio Bianco	L. 301.276.511	L. 300.000.000	36%	L. 108.000.000	36,5
VB/18.00/8	Assoc. turistica Pro Loco di Cannobio	Cannobio	Ampliamento parco giochi comunale	L. 515.000.000	L. 515.000.000	36%	L. 185.400.000	36
TO/18.00/189	Tavola Valdese	Luserna San Giovanni	Adattamento di immobili a Casa per Ferie	L. 582.218.657	L. 449.300.000	36%	L. 161.748.000	35,5
TO/18.00/52	Contratto Maria Caterina	Frassinello	Creazione di B & B	L. 155.000.000	L. 79.500.000	36%	L. 28.620.000	35,5
CN/18.00/20	Assoc. Nat. Trekking in Langa	Alba	Arredamento ed attrezzature di Ostello della Gioventù	L. 119.137.040	L. 107.300.000	36%	L. 38.628.000	35,5
AL/18.00/30	Bianchi Filippo	Rosignano Monferrato	Creazione di B & B	L. 107.496.684	L. 68.500.000	36%	L. 24.660.000	35,5
AL/18.00/28	Baroni Rosanna	Strevi	Creazione di B & B	L. 87.714.576	L. 73.600.000	36%	L. 26.496.000	35,5
CN/18.00/123	Neef Gertrud Maria	Stroppio	Creazione di B & B	L. 149.034.000	L. 74.500.000	36%	L. 26.820.000	35,5
CN/18.00/74	Circolo Acili - Centro culturale borgata S. Martino - Stroppio	Stroppio	Adattamento di immobile a ristorante	L. 584.960.000	L. 567.900.000	36%	L. 204.444.000	35,5
AL/18.00/61	Ginosa Filomena	Fraconalto	Creazione di B & B	L. 104.000.000	L. 103.900.000	36%	L. 37.404.000	35,5
AT/18.00/67	Fogliati Eugenio	Costigliole d'Asti	Creazione di B & B	L. 45.746.325	L. 45.700.000	36%	L. 16.452.000	35,5
CN/18.00/56	C.A.I. Sez. di CUNEO	Valdieri	Ampliamento Rif. Morelli - Buzzi (servizi)	L. 402.757.717	L. 400.000.000	36%	L. 144.000.000	35,5
AL/18.00/42	Cei Ugo	Oviglio	Creazione di B & B	L. 119.000.000	L. 95.000.000	36%	L. 34.200.000	35
AL/18.00/82	Pastorino Raffaella	Montaldo Bormida	Creazione di B & B	L. 82.795.714	L. 62.900.000	36%	L. 22.644.000	35
TO/18.00/8	Angelieri Francesca	Torre Pellice	Creazione di B & B	L. 69.000.000	L. 53.000.000	36%	L. 19.080.000	35
CN/18.00/8	Allulli Donatella	Garezzo	Creazione di B & B	L. 148.484.000	L. 143.500.000	36%	L. 50.000.000	35
AT/18.00/148	Visca Carla Maria	Vaglio Serra	Creazione di B & B	L. 127.294.987	L. 127.100.000	36%	L. 45.756.000	35
CN/18.00/17	Ass. Dominus Tecum	Bagnolo Piemonte	Ampliamento di Casa per Ferie: impianti complementari	L. 601.218.140	L. 585.200.000	36%	L. 210.672.000	35
AT/18.00/96	Zeppa Marisa	Refrancore	Creazione di B & B	L. 70.632.948	L. 56.500.000	36%	L. 20.340.000	34,5
TO/18.00/130	Sci Club Sansicario Cesana Via Lattea	Cesana T.se	Ritqualificazione pista da sci	L. 78.400.000	L. 78.200.000	36%	L. 28.152.000	34,5
CN/18.00/46	Bergese Giovanni	Cherasco	Creazione di B & B	L. 43.490.700	L. 38.700.000	36%	L. 13.932.000	34,5
NO/18.00/10	Grisoni Daniela	Arona	Creazione di B & B	L. 35.000.000	L. 29.400.000	36%	L. 10.584.000	34,5
AT/18.00/108	Pagani Maria Luisa	Castelnuovo Don Bosco	Creazione di B & B	L. 157.600.316	L. 157.000.000	36%	L. 50.000.000	34
AT/18.00/80	Ghidone Andrea	Asti	Creazione di B & B	L. 88.896.718	L. 71.000.000	36%	L. 25.560.000	34
BI/18.00/9	Ass. culturale Il Frutto Permessio	Bibiana	Attrezzature per percorsi turistici	L. 160.099.200	L. 160.000.000	36%	L. 57.600.000	34
AL/18.00/1	A.G.E.S.C.I. Trivero 1	Trivero	Ampliamento Rifugio Alpino	L. 161.732.166	L. 161.600.000	36%	L. 58.176.000	34
AL/18.00/55	Fervidi Luciano	Vignole Borbera	Creazione di B & B	L. 52.940.532	L. 52.900.000	36%	L. 19.044.000	34
AT/18.00/31	Berta Paolo	Castel Boglione	Creazione di B & B	L. 133.900.000	L. 133.800.000	36%	L. 48.168.000	34
AT/18.00/134	Spagnuolo Carla	Villa San Secondo	Creazione di B & B	L. 87.588.488	L. 65.500.000	36%	L. 23.580.000	33,5
AT/18.00/106	Onlus "La volta Celeste"	Capriglio	Adattamento di immobili a Casa per Ferie, area espositiva e ufficio promozione turistica	L. 517.469.517	L. 480.400.000	36%	L. 172.944.000	33,5
AL/18.00/122	Tassistro Maura	Spigno Monferrato	Creazione di B & B	L. 130.000.000	L. 128.600.000	36%	L. 46.296.000	33,5
AT/18.00/72	Frizzarin Antonio	Tigliole	Creazione di B & B	L. 71.499.521	L. 67.400.000	36%	L. 24.264.000	33,5
AT/18.00/38	Candolio Pier Gianni	Capriglio	Creazione di B & B	L. 103.587.474	L. 40.300.000	36%	L. 14.508.000	33
AT/18.00/39	Carla Simona	Capriglio	Creazione di B & B	L. 37.928.070	L. 33.200.000	36%	L. 11.952.000	33
CN/18.00/3	Aicardi Carla	Ormea	Creazione di B & B	L. 84.000.000	L. 60.000.000	36%	L. 21.600.000	33
AL/18.00/110	Soc.Coop. r.l. Promozione Sviluppo Turistico Sociale ed Economico della Val Cuneo - Gestione Segg. e Sciovie di Caldirola	Fabbrica Cuneo	Realizzazione di Rifugio Escursionistico e impianto di innevamento	L. 389.808.969	L. 236.700.000	36%	L. 85.212.000	33
AT/18.00/79	Gherlone Giulia	Tigliole	Creazione di B & B	L. 124.337.000	L. 73.800.000	36%	L. 26.568.000	32,5
TO/18.00/43	Commissione Sinodale per la Diaconia	Torre Pellice	Ampliamento di Casa per Ferie: servizi	L. 540.663.740	L. 507.000.000	36%	L. 182.520.000	32,5
AT/18.00/151	Zari Leonilda	Costigliole d'Asti	Creazione di B & B	L. 193.110.000	L. 157.500.000	36%	L. 50.000.000	32,5
AL/18.00/95	Rossi Stefano	Orsara Bormida	Creazione di B & B	L. 102.650.000	L. 41.100.000	36%	L. 14.796.000	32,5

Istanza	beneficiario	Località sede dell'intervento	Oggetto dell'intervento	Spesa Esposita	Spesa Ammissibile	Percentuale di contribuzione	Contributo Concedibile	Punteggio
BI/18.00/17	Pro- Loco di Pistoiesia	Mosso	Realizzazione area attrezzata per il tempo libero	L. 80.000.000	L. 80.000.000	36%	L. 28.800.000	32,5
CN/18.00/159	Salpetre Elisabetta	Stroppio	Creazione di B & B	L. 115.095.000	L. 115.000.000	36%	L. 41.400.000	32,5
AT/18.00/110	Perrone Fulvio	Costigliole d'Asti	Creazione di B & B	L. 140.000.000	L. 99.000.000	36%	L. 35.640.000	32
CN/18.00/122	Musso Tiziana	Montelupo Albese	Creazione di B & B	L. 150.000.000	L. 90.000.000	36%	L. 32.400.000	32
AT/18.00/65	Ferrero Pierangela	Serole	Creazione di B & B	L. 46.300.000	L. 41.600.000	36%	L. 14.976.000	32
AL/18.00/76	Nadini Fabrizio	Melazzo	Creazione di B & B	L. 150.000.000	L. 108.500.000	36%	L. 39.060.000	32
AT/18.00/95	Marchetto Aurora	Costigliole d'Asti	Creazione di B & B	L. 312.156.259	L. 66.400.000	36%	L. 23.904.000	31,5
AL/18.00/29	Bersano Albina	Borghetto Alessandrino	Creazione di B & B	L. 80.970.465	L. 74.200.000	36%	L. 26.712.000	31,5
AL/18.00/111	Sottotetti Manuela Maria	Casalnoceto	Creazione di B & B	L. 101.831.231	L. 101.700.000	36%	L. 36.612.000	31,5
CN/18.00/214	Spinardi Barbara	Belvedere Langhe	Creazione di B & B	L. 112.401.796	L. 86.400.000	36%	L. 31.104.000	31,5
AT/18.00/68	Foglietti Elena	Isola d'Asti	Creazione di B & B	L. 67.543.723	L. 58.400.000	36%	L. 21.024.000	31
CN/18.00/121	Miazzo Iolanda	Ormea	Creazione di B & B	L. 52.740.000	L. 40.400.000	36%	L. 14.544.000	31
CN/18.00/152	Rofo Angela	Dogliani	Creazione di B & B	L. 107.485.421	L. 67.100.000	36%	L. 24.156.000	31
CN/18.00/133	Pellegrino Michelangelo e Baudino Iulia	Boves	Creazione di B & B	L. 71.309.593	L. 71.300.000	36%	L. 25.668.000	31
TO/18.00/57	Esercito Della Salvezza	Bobbio Pellice	Ampliamento di Casa per Ferie	L. 281.401.839	L. 101.800.000	36%	L. 36.648.000	31
AL/18.00/58	Gamalerio Margherita	Cassine	Creazione di B & B	L. 102.061.939	L. 73.100.000	36%	L. 26.316.000	30,5
AL/18.00/13	Ass. ricreativa culturale Cosola	Cabella Ligure	Completamento impianto turistico ricreativo (Piscina)	L. 392.715.652	L. 392.000.000	36%	L. 141.120.000	30,5
TO/18.00/91	Poletto Giuseppina	Ceresole Reale	Creazione di B & B	L. 112.554.788	L. 112.400.000	36%	L. 40.464.000	30
AL/18.00/32	Billi Pierluigi	Spineto Scrivia	Creazione di B & B	L. 120.394.140	L. 46.200.000	36%	L. 16.632.000	30
AL/18.00/133	Ivaldi Ivana Maria	Cassine	Creazione di B & B	L. 60.720.000	L. 34.100.000	36%	L. 12.276.000	30
AT/18.00/66	Fiora Maria Luisa	Asti	Creazione di B & B	L. 23.089.800	L. 23.000.000	36%	L. 8.280.000	29,5
AT/18.00/36	Bosticco Fiammetta	Tigliole	Creazione di B & B	L. 86.907.000	L. 50.000.000	36%	L. 18.000.000	29,5
AT/18.00/117	Rocca Ezio	Castagnole Lanze	Creazione di B & B	L. 59.894.710	L. 59.800.000	36%	L. 21.528.000	29,5
CN/18.00/117	Mele Maria	Narzole	Creazione di B & B	L. 48.000.000	L. 44.500.000	36%	L. 16.020.000	29,5
AT/18.00/107	Orsi Zita	Castel Rocchero	Creazione di B & B	L. 160.826.000	L. 76.800.000	36%	L. 27.648.000	29,5
AL/18.00/87	Repello Mario	Tassarolo	Creazione di B & B	L. 140.000.000	L. 71.500.000	36%	L. 25.740.000	29
AT/18.00/30	Benzi Giovanni Battista	Sessame	Creazione di B & B	L. 106.046.392	L. 58.000.000	36%	L. 20.880.000	28
AT/18.00/54	Demaria Franca	Moasca	Creazione di B & B	L. 131.681.814	L. 91.900.000	36%	L. 33.084.000	27
CN/18.00/54	Burdese Maria Vittoria	Pocapaglia	Creazione di B & B	L. 100.130.976	L. 15.630.000	36%	L. 5.626.000	27
AT/18.00/77	Gavello Patrizia	Montechiaro d'Asti	Creazione di B & B	L. 148.000.000	L. 63.900.000	36%	L. 23.004.000	27
CN/18.00/58	C.A.I. Sez. di Cuneo	Entracque/Valdieri	Arredamento Rif. Sofia/Elena e Remondino	L. 139.443.600	L. 139.400.000	36%	L. 50.184.000	26
AT/18.00/69	Formenti Giovanni	Cunico	Creazione di B & B	L. 106.000.000	L. 90.800.000	36%	L. 32.688.000	25,5
TOTALI				L. 27.866.277.589	L. 23.949.430.000		L. 7.498.954.000	

Allegato C)

**ELENCO PROGETTI, PRESENTATI AI SENSI DEL PROGRAMMA 2000,  
CHE NON HANNO RAGGIUNTO LA SOGLIA MINIMA DI IDONEITA'  
DI PUNTI 24,5 PREVISTA DALLA D.G.R. n. 50 - 29540 in data 1.3.00**

istanza	beneficiario	Località sede dell'intervento	Oggetto dell'intervento	Spesa Esposta	Punteggio
CN/18.00/49	Bonvini Simone	Garessio	Creazione di B & B	L. 120.000.000	24
AT/18.00/48	Circolo Ippico La Ciocca di Belle- ra Emilio	Tonco	Costruzione box per cavalli	L. 78.700.000	23,5
CN/18.00/91	Gattinoni Marco	Barge	Creazione di B & B	L. 90.000.000	23,5
TO/18.00/25	Canal Brunet Renata	Salza di Pinerolo	Realizzazione di strada e di attrezzatura a servizio di struttura agrituristica	L. 34.027.584	23,5
VB/18.00/78	Srl SPI Service	Omegna	Realizzazione servizio noleggio autocaravan	L. 544.536.000	23,5
AL/18.00/113	Spada Maria Luisa	Vignale Monferrato	Creazione di B & B	L. 32.804.500	23
TO/18.00/20	Lou Chardoun di Cardon A.	Luserna S. Giovanni	Realizzazione di parcheggio a servizio di azienda agrituristica	L. 26.300.000	23
CN/18.00/81	Faraudo Bruno	Pontechianale	Creazione di B & B	L. 140.960.000	22,5
CN/18.00/119	Messuerotti Giovanni	Murazzano	Creazione di B & B	L. 103.527.600	22,5
AL/18.00/11	Arsura Massimo	Fabbrica Curone	Creazione di B & B	L. 53.968.988	22,5
TO/18.00/32	Rostagnol Elda	Bobbio Pellice	Ampliamento di struttura ad affittacamere	L. 52.800.000	22
CN/18.00/132	Peano Cristiana	Frabosa Soprana	Creazione di B & B	L. 117.852.280	22
AL/18.00/69	Lunardo Pierangela	Melazzo	Creazione di B & B	L. 130.000.000	22
AL/18.00/71	Manzotti Silvio	Odalengo Piccolo	Creazione di B & B	L. 78.061.333	22
AL/18.00/126	Vacchino Irma	Vignale Monferrato	Creazione di B & B	L. 94.290.000	22
AT/18.00/91	Macario Giuseppe	Castel Boglione	Creazione di B & B	L. 120.000.000	22
AT/18.00/16	La Vecchia Cascina di Testore Piero	Rocchetta Palafea	Ampliamento di struttura agrituristica: parcheggio e servizi accessori	L. 175.903.000	21
AT/18.00/97	Masoero Giovanni	Asti	Creazione di B & B	L. 39.244.000	20
VC/18.00/8	Cisnetti Andrea	Palazzolo V.se	Creazione di B & B	L. 35.802.155	19
CN/18.00/216	Srl La Cascata	Verduno	Ampliamento di ristorante	L. 185.500.000	17



Allegato D)

## **ELENCO PROGETTI PRESENTATI AI SENSI DEL PROGRAMMA 2000 NON ACCETTABILI**

istanza	beneficiario	Località sede dell'intervento	Oggetto dell'intervento	Spesa Esposta	Motivo della non accoglibilità
AT/18.00/121	Sas Liberty 2000 di Epoque Igor Alessandro & C.	Castell'Alfero	Riqualificazione di struttura di ristorazione	L. 274.034.800	Il progetto prevede la realizzazione di opere di riqualificazione di ristorante già esistente, pertanto non rientra tra le tipologie di interventi finanziabili ai sensi del programma 2000; inoltre il Dossier risulta carente di atti tecnici
VB/18.00/4	Nazzaroli Riccardo	Casale Corte Cerro	Ampliamento albergo ristorante Da Cicin	L. 314.584.065	Il Dossier sottoscritto con firma non autenticata inoltre risulta trasmesso in copia fotostatica
AT/18.00/57	Dezzani Angiola	Settime	Creazione di B & B	L. 70.000.000	Dossier sottoscritto con firma non autenticata
CN/18.00/16	Ass. Culturale Circolo del Buon Bere - Cazzola Gino	Ceva	Acquisto di attrezzatura ed arredamento per sale bar	L. 55.000.000	Dossier sottoscritto con firma non autenticata ed inoltre carente di documentazione tecnica
TO/18.00/60	Srl Frejus G.H.	Collegno	Ampliamento albergo Frejus Grand Hotel	L. 746.952.000	Dossier carente di documentazione: manca relazione tecnica e gli altri atti tecnici sono carenti di dati necessari alla sua valutazione
AT/18.00/37	Busso Daniela	Cortazzone	Creazione di B & B	L. 20.000.000	Dossier non sottoscritto e carente di documentazione: mancano atti tecnici
AT/18.00/50	Contursi Francesca	Costigliole d'Asti	Creazione di B & B	L. 138.000.000	Dossier sottoscritto con firma non autenticata
CN/18.00/158	Sales Laura	Neive	Creazione di B & B	L. 91.355.300	Dossier sottoscritto con firma non autenticata
TO/18.00/94	Riceli Anita	Massello	Creazione di B & B	L. 132.703.073	Dossier carente di dati necessari alla valutazione
TO/18.00/28	Azienda agr. Stella Germano	Venaus	Adattamento di immobile ad agriturismo	L. 999.460.294	Dossier sottoscritto con firma non autenticata come pure l'assenso a realizzare il progetto da parte del proprietario
TO/18.00/80	Mortarini Roberto	Montaldo Torinese	Creazione di B & B	L. 623.300.000	Dossier carente di documentazione: manca relaz. tecnica e il computo metrico redatto a misura. Inoltre i lavori risultano iniziati prima della domanda (13.12.1999)
TO/18.00/142	Snc F.lli Lavezzo & C.	Romano Canavese	Completamento di albergo	L. 851.142.283	Dossier sottoscritto con firma non autenticata e regolarizzata dopo il termine ultimo di presentazione
VB/18.00/16	Complesso pesca sport. Lago delle Rose - Corna G.	Ornavasso	Ampliamento e riqualificazione di impianto turistico ricreativo	L. 548.415.000	Dossier sottoscritto con firma non autenticata
TO/18.00/109	Sas Domino di Rudas Andrea & C.	None	Adattamento di immobile ad albergo	L. 852.016.382	Dossier carente di documentazione: manca progetto e computo metrico redatto a misura
AT/18.00/100	Mussa Amalia	Mongardino	Creazione di B & B	L. 70.000.000	Dossier sottoscritto con firma non autenticata
AT/18.00/88	Lombardo Manuela	Montemagno	Creazione di B & B	L. 24.000.000	Dossier sottoscritto con firma non autenticata
CN/18.00/69	Chiarone Antonella	Santa Vittoria d'Alba	Adattamento di immobile ad agriturismo	L. 1.140.457.621	Dossier sottoscritto con firma non autenticata
TO/18.00/192	Viggiani Domenica	Pragelato	Creazione di B & B	L. 123.886.200	Dossier carente di documentazione: manca relaz. tecnica e altri dati necessari alla valutazione
TO/18.00/129	Sas Via Latte di Cavani Claudio	Cesana Torinese	Trasformazione dell'albergo Serena in R.T.A.	L. 482.121.850	L'intervento proposto non rientra tra le tipologie di intervento finanziabili ai sensi del Programma
TO/18.00/196	Zattarin Gianni	Fenestrelle	Adattamento di immobile a R.T.A.	L. 6.000.000.000	Dossier sottoscritto con firma non autenticata
TO/18.00/164	Srl B. & V.	Torino	Ampliamento servizi struttura CAV esistente	L. 1.858.339.450	Dossier carente di documentazione: manca relaz. tecnica, progetti e computo metrico
VB/18.00/44	Srl A.C.L.I. Service	Formazza	Ammodernamento Rif. Alpino Myriam	L. 528.943.200	Dossier sottoscritto con firma non autenticata
CN/18.00/219	Srl ristorante Castello delle Frabose	Narzole	Adattamento di immobile ad albergo	L. 894.495.754	Dossier sottoscritto con firma non autenticata
CN/18.00/14	Tecno Studio di Antonietti Roberto	Peveragno	Realizzazione di campeggio	L. 425.420.000	Dossier sottoscritto con firma non autenticata
CN/18.00/201	Snc Maccario Hotels di Mac-carlo Giuseppe & C.	Cuneo	Ampliamento albergo hotel Principe	L. 1.284.368.000	Dossier sottoscritto con firma non autenticata
CN/18.00/184	Sas Schiappapietra Finanziaria di Schiappapietra Luigi & C.	Neive	Adattamento di immobili ad affittacamere	L. 1.194.458.601	Dossier sottoscritto con firma non autenticata
CN/18.00/231	Valfrè Gabriella	Neive	Creazione di B & B	L. 100.000.000	Dossier sottoscritto con firma non autenticata
NO/18.00/30	Srl Arona Golf	Borgo Ticino	Ampliamento campo da golf	L. 389.000.000	Dossier carente di documentazione: manca relaz. tecnica, elaborati progettuali e computo metrico
TO/18.00/194	Y.M.C.A. - Federaz. Italiana delle Assoc. Cristiane dei Giovani	Bardonecchia	Ristrutturazione e riutilizzo immobili ex colonia Medail corpi B e C già adibiti a struttura ricettiva	L. 7.841.972.072	Dossier sottoscritto con firma non autenticata
TO/18.00/193	Y.M.C.A. - Federaz. Italiana delle Assoc. Cristiane dei Giovani	Bardonecchia	Ristrutturazione e riutilizzo immobile ex colonia Medail corpo A per struttura ricettiva	L. 6.488.933.083	Dossier sottoscritto con firma non autenticata
TO/18.00/51	Circolo interparrocchiale Casa Alpina "Giovanni XXIII"	Sauze di Cesana	Ampliamento della Casa per Ferie "Casa Alpina Giovanni XXIII"	L. 180.000.000	Dossier sottoscritto con firma non autenticata
TO/18.00/175	Srl La Vostra Meta	San Giorgio C.se	Costruzione di ristorante	L. 428.000.000	Dalla documentazione prodotta risulta che i lavori sono iniziati in data anteriore alla presentazione della domanda
TO/18.00/174	Srl Immobiliare Marina di Alessandro	Bardonecchia	Costruzione di R.T.A.	L. 9.021.000.000	Dossier carente di documentazione: manca la relazione tecnica ed il computo metrico riferito alle opere oggetto dell'intervento, inoltre dai progetti presentati non si individua l'effettiva consistenza della struttura ricettiva da realizzare
AL/18.00/23	Azienda agr. Zanotto Roberto	Moncestino	Creazione di B & B	L. 91.069.000	Il richiedente non ha titolo ad avanzare richiesta di contributo per la realizzazione di struttura a B&B
AT/18.00/122	Sas Il Conte di Defendi Antonio & C.	Cocconato	Adattamento di immobile a cantina - enoteca	L. 193.196.105	Il progetto prevede l'adattamento di un immobile a cantina - enoteca e pertanto non rientra tra le tipologie di interventi finanziabili ai sensi del programma 2000
TO/18.00/154	Il Sole e La Luna - piccola Società coop. a r.l.	Exilles	Riqualificazione di Casa per Ferie	L. 129.682.000	Le opere previste in progetto non rientrano tra le tipologie di intervento finanziabili ai sensi del Programma.
TO/18.00/1	Agape - Centro Ecumenico	Prali	Rifacimento e ampliamento dei servizi igienici	L. 370.107.000	Le opere previste non rientrano tra le tipologie di intervento finanziabili ai sensi del Programma.

istanza	beneficiario	Località sede dell'intervento	Oggetto dell'intervento	Spesa Esposta	Motivo della non accoglibilità
TO/18.00/87	Parrocchia S. Bartolomeo	Exilles	Riqualificazione e ampliamento casa per ferie Colonia Viberti	L. 323.813.442	Dossier sottoscritto con firma non autenticata
TO/18.00/153	Snc Barba Toni di Pozzetti S. & Zanolo A..	Orio Can.se	Adattamento di immobile a ristorante	L. 365.000.000	Dossier carente di documentazione: gli elaborati tecnici contabili trasmessi oltre ad essere in copia fotostatica non risultano firmati da un tecnico abilitato; inoltre risultano carenti dei dati necessari alla valutazione
TO/18.00/103	Sartor Cristina	Vico Canavese	Creazione di B & B	L. 134.429.000	Dossier carente di documentazione: dagli atti tecnici non si individua la parte di immobile da destinare all'attività di B&B e alla residenza del titolare
TO/18.00/195	Y.W.C.A. - U.C.D.G. - Unione Cristiana delle Giovani	Torre Pellice	Riqualificazione di Casa per Ferie	L. 167.283.711	L'atto di assenso a realizzare il progetto da parte del proprietario è stato sottoscritto con firma non autenticata
CN/18.00/181	Sas Luzi Donadel - Fabiani di Fabrizio Fabiani & C.	Clavesana	Creazione di B & B	L. 382.604.035	Il richiedente non ha titolo ad avanzare richiesta di contributo per la realizzazione di struttura a B&B
TO/18.00/110	Sas Expo Residence di Elio Luzi e C.	Torino	Riqualificazione e arredamento di CAV	L. 864.676.000	Dossier carente di documentazione: manca relaz. tecnica, progetti ed inoltre il computo metrico risulta carente di dati
AL/18.00/104	Snc Bandini Roberto e Bruno Giovanna & C.	Acqui Terme	Potenziamento servizi albergo hotel Pineta	L. 334.700.000	Il progetto prevede essenzialmente opere di ammodernamento e manutenzione della struttura ricettiva e pertanto non rientra fra le tipologie degli interventi finanziabili
TO/18.00/167	Srl Domus Food di Cognetti A.	Avigliana	Ristrutturazione di ristorante	L. 930.060.215	Il progetto prevede la realizzazione di opere di riqualificazione di ristorante già esistente, pertanto non rientra tra le tipologie di interventi finanziabili ai sensi del programma 2000
AT/18.00/86	Sas La Locanda delle Fate di Cavallero Mario & C.	Isola D'Asti	Ristrutturazione dell'albergo "la locanda delle fate"	L. 538.713.060	Il progetto non prevede l'ampliamento della struttura ricettiva in termini di posti letto o di camere e pertanto non rientra tra le tipologie di intervento finanziabili
CN/18.00/109	Locanda Il Molino Vecchio di Costa Elena	Magliano Alfieri	Adattamento di immobile ad affittacamere	L. 499.028.012	Dossier carente di documentazione: manca computo metrico
TO/18.00/53	Costantino Gianfranco	Ceresole Reale	Adattamento di immobile a Rif. Alpino	L. 235.000.000	Il richiedente non ha l'assenso dei proprietari della struttura oggetto dell'intervento
CN/18.00/34	Massa Lionello	Neviglie	Adattamento di immobile ad agriturismo	L. 211.766.476	Dalla documentazione trasmessa risulta che le opere oggetto di richiesta di contributo sono state realizzate prima della presentazione della domanda
AL/18.00/48	Costanzo Paolo	Frassineto Po	Creazione di B & B	L. 126.000.000	Il progetto prevede la realizzazione di una sala multiuso che non si configura come struttura B&B
TO/18.00/46	Srl Campeggio Beaulard	Oulx	Ristrutturazione campeggio	L. 670.000.000	Il progetto prevede unicamente opere di ristrutturazione del campeggio e pertanto non rientra tra gli interventi finanziabili previsti dal programma
TO/18.00/84	s.r.l. Parco Antica Cascina	San Benigno Can.se	Realizzazione ristorante	L. 585.000.000	Dossier carente di documentazione: manca relaz. tecnica, computo metrico ed elaborati progettuali
TO/18.00/48	Casarotto Gabriella	Rubiana	Creazione di B & B	L. 1.842.282.400	Dossier carente di dati necessari alla valutazione ed inoltre l'immobile oggetto dell'intervento non si configura come struttura da adibire a B&B avente i requisiti previsti dalla LR 20/00
VC/18.00/27	Spa Mera	Scopello	Progetto di innevamento artificiale piste sci nordico	L. 2.993.000.000	Dossier carente di documentazione: manca relaz. tecnica, progetto e computo metrico
VC/18.00/23	Ottone Paola	Scopello	Realizzazione sala multimediale e realizzazione corsi uso PC	L. 112.708.000	Il progetto prevede la fornitura di strumenti informatici e attività non considerabili con finalità turistiche
TO/18.00/7	Lussiana Saracco Alfredo	Ciriè	Ampliamento dell'albergo D'oria	L. 300.000.000	L'entità del contributo richiesto non è previsto dal programma per le PMI
TO/18.00/62	Giunta Rossana	Sauze d'Oulx	Adattamento di immobile a ristorante	L. 425.570.000	L'atto di assenso del proprietario della struttura oggetto dell'intervento non è sottoscritto con firma autenticata
TO/18.00/37	Bianco Prevot Enrica	Sauze d'Oulx	Adeguamento igienico impiantistico di immobile da adibire a CAV	L. 535.890.000	La dichiarazione di assenso dei proprietari della struttura non è sottoscritta con firma autenticata
NO/18.00/7	Cascina del Castello - Malvezzi Campeggi A.M.	Briona	Adattamento di immobile ad agriturismo	L. 632.066.624	Dossier sottoscritto con firma non autenticata
AL/18.00/108	Snc Rist. Ariotto di Cabiati Graziella & C.	Terruggia	Ampliamento dell'albergo hotel Ariotto (servizi accessori)	L. 1.002.000.000	Il progetto prevede essenzialmente opere di riqualificazione della struttura ricettiva e pertanto non rientra fra le tipologie degli interventi finanziabili
TO/18.00/64	Hotel Europa - D'Anna Bruno	Bardonecchia	Riqualificazione albergo Hotel Europa	L. 435.122.230	Dossier carente di documentazione: manca relazione tecnica, progetti, computo metrico e preventivi, dati insufficienti per una completa valutazione
TO/18.00/190	Srl Terranova	Bardonecchia	Miglioramento ricettività albergo hotel ristorante Asplenia	L. 466.284.362	L'assenso a realizzare il progetto non è sottoscritto dal comproprietario della struttura, inoltre il computo metrico ed il progetto risultano non valutabili per carenza di dati
VC/18.00/4	Consorzio Terrieri di Breia	Breia	Adattamento di immobile a ricettività extralberghiera	L. 188.313.228	Dossier sottoscritto con firma non autenticata
VC/18.00/22	Scalvini Valeria	Rimasco	Adattamento di immobile a CAV	L. 704.704.332	Dossier sottoscritto con firma non autenticata
NO/18.00/15	Gianone Marta	Arona	Creazione di B & B	L. 376.649.800	Dossier sottoscritto con firma non autenticata
NO/18.00/37	Srl Sempre Insieme di Ariano Rosa	Divignano	Realizzazione di nuova struttura per affittacamere	L. 755.950.000	il progetto prevede la realizzazione di una struttura non avente i requisiti per essere classificata Affittacamere ai sensi della L.R. 31/85
NO/18.00/16	Ompio Assoc. Culturale	Pettenasco	Riqualificazione di Casa per Ferie	L. 937.988.000	Il progetto prevede essenzialmente opere di riqualificazione che non rientrano tra le tipologie di intervento finanziabili ai sensi del Programma.
TO/18.00/34	Bendinon Paolo	Sestriere	Costruzione fabbricato ad uso noleggio e riparazione sci	L. 415.000.000	Dossier sottoscritto con firma non autenticata
AL/18.00/116	Srl San Remo	Casale Monferrato	Adattamento di immobili ad albergo	L. 3.032.185.000	Dossier carente di documentazione: manca computo metrico estimativo redatto a misura
AT/18.00/27	Balestrino Pietro Giovanni	Calamandran	Adattamento di immobile ad albergo	L. 300.000.000	Dossier carente di documentazione: manca relazione tecnica e computo metrico
TO/18.00/56	Ente Morale Opera Barolo - Canonico Mario Scremin	Ala di Stura	Adattamento e arredamento di immobile a CAV	L. 300.951.190	Dossier sottoscritto con firma non autenticata
AT/18.00/125	Siccato John Mathew	Montafia	Impianto turistico ricreativo	L. 96.000.000	Dossier carente di dati atti a definire l'intervento proposto nonché necessari alla sua valutazione

istanza	beneficiario	Località sede dell'intervento	Oggetto dell'intervento	Spesa Esposta	Motivo della non accoglibilità
AT/18.00/103	Occhiena Maria Rosa	Montafia	Adattamento di immobile a struttura ricettiva	L. 58.500.000	Dossier carente di documentazione: gli atti tecnici non consentono di definire la tipologia di struttura ricettiva oggetto dell'intervento e tanto meno la sua valutazione
CN/18.00/234	Snc Viale-Serale di Viale M. G. & C.	Borgo S. Dalmazzo	Adattamento di immobile ad albergo	L. 1.042.268.000	Dossier sottoscritto con firma non autenticata
VB/18.00/13	Bottini Gaudenzia	San Bernardino Verbano	Creazione di B & B	L. 181.047.477	Dossier carente di documentazione: manca relazione tecnica e dagli atti prodotti non si individua l'effettiva consistenza dell'intervento
NO/18.00/21	Sas Dani di Rappoldi Fabio e C.	Castelletto Ticino	Ampliamento struttura a campeggio	L. 600.000.000	Dossier sottoscritto con firma non autenticata
TO/18.00/82	Oberto Alessandra	Ceresole Reale	Creazione di B & B	L. 155.000.000	Dal progetto presentato risulta che l'immobile oggetto dell'intervento non si configura come struttura da adibire a B&B avente i requisiti previsti dalla LR 20/00
TO/18.00/78	Moretti Federica	Ceresole Reale	Creazione di B & B	L. 88.500.000	Dalla documentazione tecnica risulta che i lavori relativi al progetto proposto sono iniziati prima della presentazione della domanda
TO/18.00/89	Perono Cacciafuoco Lorenzo	Frassinello	Costruzione di ristorante	L. 506.871.094	Dossier sottoscritto con firma non autenticata
TO/18.00/38	Boggio Loredana	Ceresole Reale	Creazione di B & B	L. 104.144.419	Dossier carente di documentazione: manca relazione tecnica atta a definire l'esatta consistenza degli interventi
NO/18.00/23	Sas S.I.R.A. di F. Scaltritti & C.	Dormelletto	Costruzione di R.T.A.	L. 4.456.000.000	Dossier sottoscritto con firma non autenticata
VB/18.00/74	Srl Malu' di Manoni Tranquillo	Verbania	Ampliamento struttura a campeggio	L. 925.000.000	Dossier sottoscritto con firma non autenticata
VB/18.00/82	Srl Verbania Vacanze	Verbania	Ampliamento di immobile a R.T.A.	L. 1.967.504.022	Dossier sottoscritto con firma non autenticata
VB/18.00/66	Srl Camping Village Isolino	Verbania	Ampliamento struttura a campeggio	L. 2.661.000.000	Dossier sottoscritto con firma non autenticata
AL/18.00/47	Coppo Claudio	San Giorgio Monferrato	Creazione di B & B	L. 117.213.002	Dossier sottoscritto con firma non autenticata
AT/18.00/154	Sas Mulino del Casale di Ragazzoni Lombardi Laura & Figli	Villanova d'Asti	Adattamento di immobile ad albergo e ristorante	L. 645.000.000	Dossier sottoscritto con firma non autenticata
VB/18.00/49	Snc Bar Miralago di Vadala Giovanni & C.	Baveno	Adattamento di immobile a ristorante	L. 359.850.000	Dossier carente di documentazione: manca relaz. tecnica, computo metrico ed inoltre la domanda e l'assenso del proprietario sono sottoscritti con firma non autenticata
VB/18.00/83	Debetaz Jacqueline	Beura Cardezza	Adattamento di immobile ad agriturismo	L. 193.317.979	I lavori risultano iniziati prima della presentazione della domanda ed inoltre l'immobile oggetto dell'intervento è ubicato in zona a destinazione residenziale
TO/18.00/13	Assoc. culturale e naturalistica La Jumarre	Angrogna	Potenziamento Rif. Escursionistico La Jumarre	L. 674.768.000	Dossier carente di Documentazione: manca relazione tecnica ed inoltre la documentazione prodotta risulta mancante dei dati necessari alla valutazione
VB/18.00/17	Sas Croce Bianca di Valsecchi Luciano & C.	Omegna	Ristrutturazione e adeguamento albergo Croce Bianca	L. 1.155.660.000	Il progetto proposto non rientra tra gli interventi finanziabili previsti dal Programma 2000
TO/18.00/131	Scotto Maria Maddalena	Verolengo	Creazione di B & B	L. 39.293.957	Dossier carente di documentazione: manca relaz. tecnica e progetto
AT/18.00/5	A.C.T.A. - Assoc. Campeggiatori turistici Astigiani	Asti	Ampliamento campeggio	L. 385.028.480	Il contributo richiesto per la realizzazione dell'intervento non è previsto dal programma
TO/18.00/98	Aimonetto Osvaldo	Sparone	Riattivazione albergo Stella d'Italia	L. 463.655.000	Dalla documentazione tecnica risulta che i lavori relativi al progetto proposto sono iniziati prima della presentazione della domanda (23.7.98)
TO/18.00/112	Sas Gio.Va. di Bechis Giovanni & C.	Sauze D'Oulx	Adattamento di immobile ad albergo	L. 232.465.880	Il progetto prevede la realizzazione di una struttura non avente i requisiti minimi per essere classificata albergo ai sensi della L.R. 14/95
TO/18.00/179	Srl Millenium	Moncalieri	Realizzazione campo golf	L. 3.800.000.000	La documentazione tecnica, con particolare riferimento al computo metrico, risulta carente dei dati necessari alla valutazione dell'intervento
TO/18.00/83	Ore Sandra	Villar Dora	Creazione di B & B	L. 58.656.527	Dossier sottoscritto con firma non autenticata
TO/18.00/139	Snc Baudino Carlo & C.	San Benigno Canavese	Adattamento di immobile ad albergo	L. 2.127.285.083	Il progetto prevede la realizzazione di una struttura non avente i requisiti minimi per essere classificata albergo ai sensi della L.R. 14/95
TO/18.00/24	Cena Pierangelo	Carmagnola	Ampliamento di struttura agrituristicistica	L. 97.064.000	Dossier sottoscritto con firma non autenticata
CN/18.00/209	Soc. Coop. a r.l. RO & RO di Merlo Valentino	Montà	Acquisto e adattamento di immobile a ristorante	L. 498.000.000	Dossier sottoscritto con firma non autenticata
CN/18.00/215	Srl Impremont	Montà	Adattamento di immobile ad affittacamere e ristorante	L. 1.949.000.000	Dossier sottoscritto con firma non autenticata
TO/18.00/44	Cacherano D'Osasco Enrico	Osasco	Creazione di B & B	L. 99.531.000	Dossier sottoscritto con firma non autenticata
TO/18.00/133	Sereno Gualtiero	Giaglione	Creazione di B & B	L. 173.000.000	Dossier sottoscritto con firma non autenticata
TO/18.00/134	Sereno Serena	Giaglione	Adattamento di immobile ad agriturismo	L. 94.000.000	Dossier sottoscritto con firma non autenticata come pure l'assenso a realizzare il progetto da parte del proprietario
TO/18.00/135	Sereno Vincenzo	Giaglione	Creazione di B & B	L. 144.840.000	Dossier sottoscritto con firma non autenticata
AT/18.00/51	Coscio Franco	Villanova d'Asti	Creazione di B & B	L. 180.000.000	Dagli atti tecnici si evince che l'immobile oggetto dell'intervento non si configura come struttura da adibire a B&B avente i requisiti previsti dalla L.R. 20/2000
TO/18.00/4	Sas Albergo Avalon di Antonacci Elena & C.	Torino	Ristrutturazione albergo Avalon	L. 200.000.000	Dossier sottoscritto con firma non autenticata
TO/18.00/41	Bugnano Giorgia	Borgiallo	Adattamento di immobile ad affittacamere	L. 94.500.000	Dossier sottoscritto con firma non autenticata
TO/18.00/42	Snc Compagnia Immobiliare Ricostruzioni Edili Torino C.I.R.E.T. di M. Grossato & C.	Torino	Ampliamenti R.T.A. Residence hotel Torino 1	L. 771.000.000	Dossier carente di documentazione: manca relazione tecnica, computo metrico e la progettazione risulta insufficiente per la valutazione
TO/18.00/36	Bertoldi Carla	San Sebastiano da Po	Adattamento di immobile ad albergo	L. 689.873.961	L'assenso a realizzare il progetto da parte del comproprietario è sottoscritto con firma non autenticata
TO/18.00/121	Sas Ricca di Barbisio R. & C.	Cantoira	Riqualificazione albergo Cantoira	L. 412.555.491	Il progetto prevede opere di riqualificazione della struttura ricettiva e pertanto non rientra fra le tipologie degli interventi finanziabili
BI/18.00/16	Pozzallo Luigina	Donato	Creazione di B & B	L. 20.000.000	I dati contenuti nel Dossier di Candidatura non permettono la valutazione dell'intervento (manca relaz. di sintesi e relaz. generale sull'intervento su modello regionale)
AT/18.00/73	Fuda Rosalia	Monale	Creazione di B & B	L. 160.376.416	Dossier sottoscritto con firma non autenticata
AT/18.00/104	Onlus "La volta Celeste"	Capriglio	Ripristino strada di accesso alla sorgente "sotto la Carabina"	L. 16.942.568	Dossier carente di documentazione: mancano tutti gli atti tecnici
CN/18.00/108	Sas Locanda Della Posta di Fino Annamaria	Melle	Arredamento albergo Locanda Della Posta	L. 21.530.000	Dossier carente di documentazione tecnica e contabile: manca preventivo arredi; inoltre la dichiarazione di assenso del proprietario non è sottoscritta con firma autenticata

istanza	beneficiario	Località sede dell'intervento	Oggetto dell'intervento	Spesa Esposta	Motivo della non accogliibilità
TO/18.00/65	Gradassi Alberto	Bardonecchia	Ristrutturazione e riqualificazione albergo Bucaneve	L. 630.252.532	Dossier sottoscritto con firme non autenticate
TO/18.00/96	Festa Vanda	Caluso	Adattamento di immobile a ristorante	L. 185.000.000	Dossier sottoscritto con firma non autenticata
AT/18.00/105	Onlus "La volta Celeste"	Capriglio	Realizzazione di cascina didattica	L. 20.000.000	Dossier carente di documentazione: mancano tutti gli atti tecnici
CN/18.00/182	Sas Ormea di Lenta G., Scale- randi P. & C.	Sinio	Adattamento di immobile ad albergo	L. 2.158.000.000	Dossier sottoscritto con firma non autenticata
CN/18.00/191	Snc Cagna M. & C.	Ormea	Riqualificazione albergo Ponte di Nava	L. 330.000.000	Il progetto prevede essenzialmente opere di riqualificazione della struttura e pertanto non rientra tra gli interventi finanziabili dal programma 2000
CN/18.00/163	Sas Albergo S. Carlo di Cagna R. & C.	Ormea	Arredamento albergo hotel San Carlo	L. 187.315.000	Il contributo richiesto per la tipologia di opere proposte non è previsto dal programma 2000
CN/18.00/193	Snc Albergo Tramontana di Somero M. A. & C.	Ormea	Riqualificazione albergo Tramontana	L. 310.000.000	Il progetto prevede essenzialmente opere di riqualificazione della struttura e pertanto non rientra tra gli interventi finanziabili dal programma 2000
CN/18.00/5	Righi Enrico	Ormea	Riqualificazione albergo Bar Nazionale	L. 350.000.000	Il progetto prevede essenzialmente opere di riqualificazione della struttura e pertanto non rientra tra gli interventi finanziabili dal programma 2000
CN/18.00/146	Rist. Da Anselmo di Rolando I.	Caprauna	Costruzione di albergo ristorante	L. 320.000.000	Il progetto prevede la realizzazione di una struttura non avente i requisiti minimi per essere classificata albergo ai sensi della L.R. 14/95
CN/18.00/192	Snc Albergo Giardino di Vigno- lo Ave e Odasso Amalia	Garessio	Riqualificazione albergo Giardino	L. 400.000.000	Il progetto prevede essenzialmente opere di riqualificazione della struttura e pertanto non rientra tra gli interventi finanziabili dal programma 2000
CN/18.00/194	Snc Ristorante Al Castagneto di Peirano G. & C.	Priola	Riqualificazione albergo Al Castagneto	L. 328.000.000	Il progetto prevede essenzialmente opere di riqualificazione della struttura e pertanto non rientra tra gli interventi finanziabili dal programma 2000
CN/18.00/183	Sas Rist. Bar Albergo Mon- giole di Boffredo P. & C.	Ormea	Riqualificazione albergo Mongiole	L. 310.000.000	Il progetto prevede essenzialmente opere di riqualificazione della struttura e pertanto non rientra tra gli interventi finanziabili dal programma 2000
BI/18.00/21	Spa FUNIVIE OROPA	Biella	Adeguamento degli impianti di risalita esistenti, riqualificazione immobili ad uso turistico e realizzazione impianto di inne- vamento	L. 6.750.000.000	Dossier carente di documentazione: manca relaz. tecnica, elaborati progettuali e computo metrico
VB/18.00/47	Snc Cuccini F. & C.	Varzo	Ristrutturazione pista di pattinaggio	L. 74.731.722	Dossier sottoscritto con firma non autenticata
AT/18.00/101	Nardo Giuseppe	Montechiaro d'Asti	Creazione di B & B	L. 104.723.985	Dalla documentazione tecnica risulta che i locali da adibire a B&B non fanno parte dell'abitazione del richiedente ma si configurano come alloggio a sé stante
TO/18.00/124	Sas Ritz Hotel di Franchi P. & C.	Chivasso	Ampliamento Albergo Ritz Hotel	L. 602.100.000	Dossier carente di documentazione: manca relazione tecnica, il computo metrico ed il progetto risultano insufficienti per la valutazio- ne
NO/18.00/32	Sri CICA HOLIDAYS	Casalbeltrame	Acquisto, ristrutturazione, adeguamento e ampliamento albergo "Le due rane blu"	L. 1.500.000.000	Dossier sottoscritto con firma non autenticata ed inoltre carente di documentazione: manca relaz. tecnica e computo metrico
TO/18.00/95	Rigat Massimo	Cesana T.se	Adattamento di immobile a CAV	L. 1.245.537.074	Dossier sottoscritto con firma non autenticata come pure l'assenso del proprietario alla realizzazione dell'intervento
AL/18.00/37	Canevari Celeste	Volpedo	Ristrutturazione di immobile da adibire ad attività ricettiva	L. 260.000.000	Dal dossier non si individua la tipologia di struttura ricettiva a cui è riferito l'intervento (affittacamere o B&B) pertanto risulta impossibile la valutazione del progetto
VB/18.00/43	Scesa Ruggero	Ornavasso	Creazione di B & B	L. 99.970.000	Dossier carente di documentazione: manca relazione tecnica e com- puto metrico redatto a misura, inoltre dagli atti prodotti l'unità immobi- liare viene a configurarsi come struttura ricettiva priva dei requisiti previsti dalla legge 20/00
BI/18.00/12	Festa Fabio e Ghigoni Roberta	Trivero	Creazione di B & B	L. 225.239.746	Dossier sottoscritto da uno solo dei richiedenti ed inoltre dal computo metrico prodotto non è possibile determinare univocamente la spesa ammmissibile riferita alla parte di immobile da destinare a B&B (2 camere + 2 bagni)
AL/18.00/63	Greco Giancarla	Frascaro	Creazione di B & B	L. 90.000.000	Dossier sottoscritto con firma non autenticata ed inoltre carente di relaz. tecnica, tavole progettuali e computo metrico
AL/18.00/5	Alberti Maria Teresa	Castellania	Creazione di B & B	L. 111.776.887	Dossier sottoscritto con firma non autenticata
CN/18.00/227	Turco Aldo	Barge	Acquisto di immobile ed adattamento ad albergo	L. 200.000.000	Dossier carente di documentazione: manca relaz. tecnica, computo metrico e progetti
VC/18.00/21	Sas RISTO di De Zuani P.F. & C.	Serravalle Sesia	Acquisto immobile e trasformazione in R.T.A.	L. 2.100.000.000	Dossier carente di documentazione: manca il computo metrico redatto a misura riferito alle opere oggetto dell'intervento
VC/18.00/15	Pro-Loco PIODE	Piode	Realizzazione di tensostruttura	L. 108.600.000	Dossier carente di documentazione: mancano atti tecnici
VC/18.00/32	Tirozzo Silvana	Cervatto	Riqualificazione albergo La Montanina	L. 153.141.490	Dossier sottoscritto con firma non autenticata ed inoltre le opere proposte non rientrano tra gli interventi finanziabili dal Programma 2000
CN/18.00/4	Aimone Susanna	Busca	Creazione di B & B	L. 178.593.228	Dossier sottoscritto con firma non autenticata
CN/18.00/228	Unione agric. di Diano D'Alba - Soc. di mutuo soccorso	Diano d'Alba	Ristrutturazione di fabbricato ad uso ristorazione	L. 217.159.000	L'intervento prevede la ristrutturazione di un fabbricato già adibito a ristorante utilizzabile esclusivamente dagli associati e pertanto non rientra nelle previsioni del programma 2000
CN/18.00/131	Pasquale Paola	Busca	Creazione di B & B	L. 128.434.282	Dossier sottoscritto con firma non autenticata
AT/18.00/146	Valfré Silvana	Castagnole Lanze	Creazione di B & B	L. 115.400.000	Dossier carente di documentazione: manca relaz. tecnica, computo metrico e tavole progettuali
AL/18.00/34	Bosio Rodolfo	Grogna	Creazione di B & B	L. 139.649.040	Dossier sottoscritto con firma non autenticata
TO/18.00/58	Fabrizi Faustina	Cesana Torinese	Creazione di B & B	L. 100.000.000	Dossier carente di documentazione: manca relaz. tecnica, computo metrico e tavole progettuali
AL/18.00/52	Fattoria Valserena di Gobbi M.	Casasco	Acquisto arredi e attrezzature per attività agrituristica	L. 130.000.000	Dossier sottoscritto con firma non autenticata e carente di documen- tazione: manca relazione tecnica e tavole progettuali
TO/18.00/45	Campari Sergio	Parella	Riqualificazione castello dei marchesi di San Martino Provana	L. 1.197.375.000	Dossier carente di documentazione: mancano atti tecnici atti alla valutazione
VB/18.00/12	Biselli Franco	Varzo	Adattamento di immobile a CAV	L. 865.140.930	Il progetto prevede la realizzazione di una struttura non avente i re- quisiti per essere classificata CAV ai sensi della L.R. 31/85

istanza	beneficiario	Località sede dell'intervento	Oggetto dell'intervento	Spesa Esposta	Motivo della non accoglibilità
AL/18.00/41	Catalano Franca	Casale Monferrato	Creazione di B & B	L. 80.000.000	Dossier carente di documentazione: manca relaz. tecnica e computo metrico
AL/18.00/92	Snc Ristorante Villa Magnolia di Vargiu G.	Predosa	Ristrutturazione di fabbricato ad uso turistico	L. 800.000.000	Dossier carente di documentazione: manca computo metrico, progetto e relazione tecnica
AL/18.00/40	Casalone Roberto	Casale Monferrato	Creazione di B & B	L. 156.475.140	Dossier carente di documentazione: manca relaz. tecnica
AL/18.00/59	Gandino Elisabetta	Capriata d'Orba	Adattamento di immobile a CAV	L. 93.000.000	Dossier sottoscritto con firma non autenticata ed inoltre il tipo di contributo richiesto non è previsto dal programma
AL/18.00/6	Alchieri Guido	Carpeneto	Creazione di B & B	L. 96.129.246	L'assenso a realizzare il progetto da parte del proprietario è sottoscritto con firma non autenticata
AL/18.00/45	Comune di Carrosio	Carrosio	Opere di urbanizzazione primaria	L. 196.000.000	Il Beneficiario e la tipologia di intervento non sono previsti dal Programma
AT/18.00/58	Di Norcia Stefano	Montaldo Scarampi	Creazione di B & B	L. 37.339.400	Dalla documentazione tecnica risulta che i lavori relativi al progetto proposto sono iniziati prima della presentazione della domanda (27.3.97)
TO/18.00/178	Sri Maga	Claviere	Riqualificazione albergo Passero Pellegrino	L. 828.809.733	Dossier sottoscritto con firma non autenticata
TO/18.00/18	Associazione sportiva Olympika	Sestriere	Rifacimento pavimentazioni del Fitness Club Olimpika	L. 71.640.000	Dossier carente di documentazione: mancano tutti gli atti tecnici
CN/18.00/242	Azienda agr. venatoria "Fornaca"	Scarnafigi	Ampliamento di struttura agrituristicistica	L. 450.000.000	Dossier sottoscritto con firma non autenticata e carente di documentazione: manca relazione tecnica e computo metrico
AT/18.00/76	Gatto Pier Francesco	Castagnole Monferrato	Creazione di B & B	L. 50.000.000	Dossier carente di documentazione: mancano tutti gli atti tecnici
AT/18.00/1	Agagliate Clementina e Riccio Piergabriele	Cortandone	Creazione di B & B	L. 134.391.530	Dossier sottoscritto con firma non autenticata
AT/18.00/14	Azienda agr. Cascina Monsignorotti - Lacqua Carlo	Nizza Monferrato	Adattamento di immobile ad agriturismo	L. 133.500.000	Dossier sottoscritto con firma non autenticata
TO/18.00/54	Cuomo Antonio	Ivrea	Riqualificazione albergo Aquila Nera da Tony	L. 179.217.600	Dossier presentato dopo il termine ultimo di presentazione
AT/18.00/46	Castellazzo Maurizio	Asti	Creazione di B & B	L. 99.600.000	Dossier presentato dopo il termine ultimo di presentazione
AT/18.00/11	Azienda agr. Balbo Pier Angelo	Bubbio	Creazione di B & B	L. 262.830.234	Il richiedente non ha titolo ad avanzare richiesta di contributo per la realizzazione di struttura a B&B
TO/18.00/72	Piovano Egidia	Piosasco	Creazione di B & B	L. 117.950.425	carente di documentazione: l'assenso a realizzare il progetto da parte del proprietario è sottoscritto con firma non autenticata
AT/18.00/23	Azienda agric. Pavanello Maria Rosa	Cortazzone	Fornitura arredi e attrezzature per struttura agrituristicistica		Dossier sottoscritto con firma non autenticata ed inoltre carente di documentazione e dati necessari per la sua valutazione
AT/18.00/89	Lopez Salvatore	Corsione	Creazione di B & B	L. 133.223.766	Dossier sottoscritto con firma non autenticata
CN/18.00/205	Snc Ski Club Artesina	Frabosa Sottana	Costruzione di Rifugio Alpino	L. 248.857.000	Dossier sottoscritto con firma non autenticata
AL/18.00/50	Davico di Quittengo Giovanni	Ponzano Monferrato	Creazione di B & B		Dossier carente di documentazione: manca computo metrico redatto a misura e la definizione del costo complessivo dell'intervento
CN/18.00/22	S.s. Az. agr. Antica Pieve	Priocca	Riqualificazione di struttura agrituristicistica	L. 179.909.952	Dossier sottoscritto con firma non autenticata
AT/18.00/25	Azienda agricola Cotto Domenico	San Damiano d'Asti	Adattamento di immobile ad agriturismo	L. 200.000.000	Dossier carente di documentazione: manca relaz. tecnica, computo metrico redatto a misura e gli elaborati tecnici
AL/18.00/54	Ferrari Paola	Roccaforte Ligure	Ampliamento e riqualificazione di struttura ad affittacamere	L. 102.873.240	Dagli elaborati tecnici risulta che l'intervento prevede opere di riqualificazione di struttura di affittacamere e pertanto non rientra tra le tipologie di opere finanziabili ai sensi del programma 2000
AL/18.00/118	Sri Castello di Pomaro	Pomaro M.to	Adattamento di immobile annesso al castello di Pomaro ad albergo	L. 768.645.020	Il progetto prevede la realizzazione di una struttura non avente i requisiti minimi per essere classificata albergo ai sensi della L.R. 14/95
TO/18.00/79	Morina Bonansea Anna Maria	Pinerolo	Creazione di B & B	L. 98.400.000	Dossier carente di documentazione: manca relaz. tecnica e dal computo non si individuano le opere previste
TO/18.00/11	Ass. Amici del Gran Paradiso	Ceresole Reale	Adattamento di immobile a Rifugio Escursionistico	L. 474.888.568	Dossier sottoscritto con firma non autenticata
CN/18.00/88	Gancia di Mascarello Luca	La Morra	Adattamento di immobile ad affittacamere	L. 445.000.000	Il progetto prevede una tipologia di struttura ricettiva che non possiede i requisiti per essere considerata affittacamere ai sensi della L.R. 31/85
CN/18.00/85	Fiore Lucia	Monforte d'Alba	Realizzazione di nuova struttura per affittacamere	L. 130.000.000	Dossier sottoscritto con firma non autenticata ed inoltre carente di documentazione tecnica
AL/18.00/53	Ferrando Alberto	Odalengo Grande	Creazione di B & B	L. 176.274.302	Il progetto prevede prevalentemente opere che non interessano le camere da adibire ad attività di B&B
CN/18.00/148	Martinetto Maria Rosa	Roccabruna	Riqualificazione albergo ristorante Rocciere	L. 120.000.000	Dossier sottoscritto con firma non autenticata inoltre manca tutta la documentazione tecnica
AT/18.00/43	Giusto Gian Luca	Fontanile	Creazione di B & B	L. 150.613.000	Dossier sottoscritto con firma non autenticata
BI/18.00/13	Cascina Albertana di Albertini Mauro	Netro	Ampliamento di struttura agrituristicistica	L. 260.000.000	Dossier carente di documentazione: manca computo metrico redatto a misura
TO/18.00/85	Parr. Presentazione di Gesù al tempio	Lugnacco	Creazione di struttura ricettiva	L. 614.688.585	Dossier sottoscritto con firma non autenticata
TO/18.00/19	Meizoun de Barbamarç di Bellissardi Giuseppina	Giaglione	Ampliamento di struttura agrituristicistica	L. 124.000.000	Dossier carente di documentazione: dagli atti tecnici non si individua l'effettiva consistenza dell'intervento proposto
VC/18.00/10	Defabiani Armando	Plode	Arredamento di Rif. Alpino	L. 33.789.000	Dossier carente di documentazione: manca relazione e progetto inoltre la dichiarazione di assenso da parte del proprietario risulta sottoscritta con firma non autenticata
VB/18.00/86	Opera Dioc. Preservazione della Fede	Verbania	Adeguamento e arredamento di albergo	L. 92.822.000	Dossier carente di documentazione: manca relaz. tecnica, computo metrico ed elaborati progettuali
AT/18.00/32	Bollito Renato	Moncalvo	Realizzazione di nuovo immobile ad agriturismo	L. 576.375.171	Il progetto prevede la destinazione ad usi agrituristicistici di una parte di villa unifamiliare in costruzione e pertanto in contrasto con quanto previsto dalla L.R. 38/95
AT/18.00/22	Ollino Vilma e Perroncito Luigi - Azienda agric. "El Castlet"	Asti	Creazione di B & B	L. 116.294.250	I Dossier di candidatura, oltre a non essere sottoscritti con firma autenticata, sono relativi alla stessa unità immobiliare che viene a configurarsi quindi come struttura ricettiva priva dei requisiti previsti dalla legge 20/00
CN/18.00/37	Azienda agric. Brazzino Maria Angela	Pezzolo Valle Uzzone	Creazione di B & B	L. 150.000.000	Il richiedente non ha titolo ad avanzare richiesta di contributo per la realizzazione di struttura a B&B
VB/18.00/14	Borgatta Jolanda	Domodossola	Arredamento di bar caffetteria	L. 77.217.000	Dossier sottoscritto con firma non autenticata
AT/18.00/142	Tasselli Elisa	Tonengo	Creazione di B & B	L. 45.957.004	Dossier sottoscritto con firma non autenticata

istanza	beneficiario	Località sede dell'intervento	Oggetto dell'intervento	Spesa Esposta	Motivo della non accoglibilità
AL/18.00/12	Ass. A.I.B. e Protezione Civile Valle Bormida	località da definirsi	Costruzione fabbricato ad uso ricettivo	L. 300.000.000	Dossier carente di documentazione e di dati atti alla sua valutazione
AT/18.00/99	Mottura Secondina	Baldichieri d'Asti	Realizzazione di struttura agrituristica	L. 437.524.549	Dossier sottoscritto con firma non autenticata
AL/18.00/81	Parrocchia di nostra Signora della Neve	Gavi	Adattamento di immobile ad Ostello della Gioventù	L. 611.200.000	I lavori risultano iniziati prima della presentazione della domanda (dich. iniz. lavori 9.6.99)
TO/18.00/146	Snc Leo di Salvatore Piras & C.	Chivasso	Adattamento di immobile ad albergo	L. 900.000.000	Dossier sottoscritto con firma non autenticata e documentazione tecnica insufficiente
AL/18.00/131	Ss "La Toledana" di Martini Gianni E., Piero & C.	Gavi	Creazione di B & B e/o affittacamere	L. 401.000.000	Il richiedente in ordine alla struttura B&B non ha titolo a richiedere il contributo. Relativamente alla struttura affittacamere il contributo richiesto non è previsto dal programma 2000
AT/18.00/114	Ristorante "Il Bagatto" di Poggio F.	Grazzano Badoglio	Riqualificazione di struttura di ristorazione	L. 54.402.000	Dossier carente di documentazione: manca relaz. generale sull'intervento ed elaborati tecnici
TO/18.00/122	Sas Rist. "El Merendero" di Ruatta Daniela & C.	San Maurizio Can.se	Riqualificazione di ristorante	L. 60.547.225	Il progetto prevede interventi di riqualificazione di ristorante esistente e pertanto non rientra nelle previsioni del Programma 2000
AT/18.00/144	Tortia Laura Carla	Passerano Marmorito	Creazione di B & B	L. 117.745.648	Dossier sottoscritto con firma non autenticata
AL/18.00/24	Azienda agr. Porotto Marco	Ovada	Creazione di B & B	L. 77.022.850	Dossier sottoscritto con firma non autenticata
AL/18.00/78	P.S.C.R.L. "Ca D'Alchemya"	Trisobbio	Adattamento di immobile ad agriturismo	L. 388.040.816	L'assenso a realizzare il progetto da parte del proprietario è sottoscritto con firma non autenticata
CN/18.00/137	Pisano M.Rosa	Saliceto	Adattamento di immobile ad agriturismo	L. 257.900.000	Dossier sottoscritto con firma non autenticata
VB/18.00/1	"Al Casale della Rondola" di Minetti Lisanna	Crodo	Riqualificazione di struttura enogastronomica	L. 90.000.000	Il Dossier prevede un intervento riferito ad una tipologia di struttura che non rientra tra quelle finanziabili ai sensi del programma
VB/18.00/2	Tadina Anna	Villette	Ristrutturazione parziale e riqualificazione albergo Rist. "Lo Scoiattolo"	L. 325.000.000	Dossier sottoscritto con firma non autenticata ed inoltre il contributo richiesto non è previsto dal Programma per le PMI
AL/18.00/22	Azienda agr. Ugo Angelo	Strevi	Creazione di B & B	L. 143.100.000	Il richiedente non ha titolo ad avanzare richiesta di contributo per la realizzazione di struttura a B&B
AT/18.00/35	Bosco Mariangela	Settime	Adattamento di immobile a ristorante	L. 211.564.570	Dossier sottoscritto con firma non autenticata
CN/18.00/225	Tomasini Roberto	Dronero	Riqualificazione di struttura di affittacamere	L. 30.000.000	Dossier sottoscritto con firma non autenticata ed inoltre carente di documentazione tecnica
AT/18.00/92	Maccario Marco	Montegrosso d'Asti	Creazione di B & B	L. 95.205.821	Dossier sottoscritto con firma non autenticata
AT/18.00/28	Barisone Renato	Asti	Adattamento di immobile ad agriturismo	L. 374.752.205	Dossier sottoscritto con firma non autenticata
AT/18.00/116	Rocca Enrichetta	Castagnole Lanze	Creazione di B & B	L. 76.170.000	Dalla documentazione tecnica risulta che i locali da adibire a B&B non fanno parte dell'abitazione del richiedente ma si configurano come unità abitativa a sé stante
AT/18.00/139	Srl Nuova Asti Lido	Asti	Sistemazione area esterna e riqualificazione strutture piscina	L. 1.115.000.000	Dossier sottoscritto con firma non autenticata
AT/18.00/3	Alardi Giuseppe	Montabone	Creazione di B & B	L. 120.094.055	Dossier sottoscritto con firma non autenticata
CN/18.00/66	Centro Italiano Femminile - CIF - Fossano	Frabosa Soprana	Riqualificazione di Casa per Ferie	L. 405.120.791	Le opere previste non rientrano tra le tipologie di intervento finanziabili ai sensi del Programma. Inoltre il soggetto richiedente non si configura tra i soggetti beneficiari previsti al paragrafo 1.12 lett.C del Programma 2000 (Organismi No Profit).
AL/18.00/109	Soc. Coop. r.l. agricola Terre Bianche	Cabella Ligure	Acquisto arredi e attrezzature per attività agrituristica	L. 92.796.000	Dossier carente di documentazione: mancano tavole progettuali
AL/18.00/86	Rampi Franco	Alfiano Natta	Creazione di B & B	L. 161.050.428	Il richiedente in qualità di imprenditore agricolo non ha titolo ad avanzare richiesta di contributo per la realizzazione di struttura a B&B
AL/18.00/123	Tento Maria Carla	Dernice	Creazione di B & B	L. 30.970.000	Dossier sottoscritto con firma non autenticata
CN/18.00/134	Kreienbuehl Josef	Neviglie	Costruzione di immobile da adibire ad affittacamere	L. 386.305.000	Dossier sottoscritto con firma non autenticata
AT/18.00/90	Lovisolo Gianluca	Nizza Monferrato	Creazione di B & B	L. 80.000.000	Dossier sottoscritto con firma non autenticata
AT/18.00/34	Bosca Maurizio	Coazzolo	Adattamento di immobile ad affittacamere	L. 180.000.000	Il progetto prevede la realizzazione di una struttura non avente i requisiti per essere classificata Affittacamere ai sensi della L.R. 31/85
AT/18.00/113	Riccio Caterina	Cortandone	Creazione di B & B	L. 104.480.000	I dati contenuti nel Dossier di Candidatura non permettono la valutazione dell'intervento (manca la relaz. di sintesi e la relaz. generale sull'intervento redatte su modello regionale)
AL/18.00/17	Ss Azienda agr. Cascina Merli di Malon	Cereseto	Adattamento di immobile ad affittacamere	L. 80.000.000	Dossier sottoscritto con firma non autenticata ed inoltre carente di documentazione
CN/18.00/153	Rubello Delfina	Roddi	Adattamento di immobile ad affittacamere	L. 153.816.000	Dossier carente di documentazione: manca relazione tecnica e computo metrico
CN/18.00/97	Giraud Egidio	Castelletto Stura	Creazione di B & B	L. 50.000.000	Dossier sottoscritto con firma non autenticata
AT/18.00/55	Destefanis Carla	Castagnole Lanze	Creazione di B & B	L. 100.000.000	I dati contenuti nel Dossier di Candidatura non permettono la valutazione dell'intervento (manca la relaz. generale sull'intervento redatta su modello regionale)
CN/18.00/30	Azienda agr. Cozzo Mario	Dogliani	Creazione di B & B	L. 120.548.823	Il richiedente non ha titolo ad avanzare richiesta di contributo per la realizzazione di struttura a B&B
TO/18.00/99	Rivetti Gabriella	Bussoleno	Creazione di B & B	L. 70.000.000	Dossier sottoscritto con firma non autenticata
TO/18.00/35	Sole Alto di Benotto Maria	Moriondo T.se	Adattamento di immobile ad affittacamere	L. 461.720.000	Dagli elaborati tecnici e dal computo metrico non si individuano le opere oggetto della richiesta di contributo per cui non è possibile la valutazione dell'intervento
AT/18.00/56	Sas Deviardri Intrattenimenti di Deviardri Daniela, Deviardri Manuela & C.	Montiglio	Realizzazione sala da ballo e vineria	L. 2.062.665.350	L'intervento proposto configura una tipologia di struttura che non rientra tra quelle ammesse a finanziamento dal programma 2000
CN/18.00/72	Claburro Raffaele	Argentera	adattamento di immobile a ristorante	L. 166.784.418	Dossier sottoscritto con firma non autenticata
CN/18.00/145	Rist. La Lucerna di Giavelli Arnaldo	Argentera	Acquisto di arredi ed attrezzature per ristorante	L. 37.450.000	Dossier sottoscritto con firma non autenticata
CN/18.00/226	Tortero Silvana	Argentera	Realizzazione di struttura di ristorazione	L. 151.172.820	Dossier sottoscritto con firma non autenticata
AT/18.00/150	Volpiano Elsa	Valfenera	Creazione di B & B		Dossier carente di documentazione: manca relazione tecnica, computo metrico redatto a misura ed elaborati tecnici
CN/18.00/28	Azienda agr. Bove Giovanna	Bonvicino	Creazione di B & B	L. 108.274.971	Il richiedente non ha titolo ad avanzare richiesta di contributo per la realizzazione di struttura a B&B
AT/18.00/12	Cascina Galarin di Carosso Giuseppe	Castagnole Lanze	Creazione di B & B	L. 114.007.974	Il richiedente non ha titolo ad avanzare richiesta di contributo per la realizzazione di struttura a B&B



istanza	beneficiario	Località sede dell'intervento	Oggetto dell'intervento	Spesa Esposta	Motivo della non accoglibilità
AL/18.00/96	Ss Corallo Due	Rosignano Monferrato	Creazione di B & B	L. 180.000.000	Il richiedente non ha titolo ad avanzare richiesta di contributo per la realizzazione di struttura a B&B
CN/18.00/237	Villa Ile di Corradini Ileana	Treiso	Ampliamento di struttura agrituristica	L. 998.000.000	Il progetto prevede nuova edificazione in ampliamento di struttura agrituristica; tale iniziativa contrasta con quanto previsto all'art. 5 della L.R. 38/95
CN/18.00/47	Boffa Camilla	Cortemilia	Creazione di B & B	L. 35.990.000	Dossier sottoscritto con firma non autenticata
CN/18.00/19	Assoc. naturalistica Treeking in Langa	Castagnito	Realizzazione di area verde attrezzata	L. 300.698.000	Manca l'assenso a realizzare le opere da parte del Comune di Castagnito, proprietario dell'area
AT/18.00/145	Tosini Silverio	Bruno	Adattamento di immobile ad agriturismo	L. 631.650.000	Dossier sottoscritto con firma non autenticata
TO/18.00/49	Castellani Alina	Caselle Torinese	Creazione di B & B	L. 220.000.000	Dossier carente di documentazione: manca relaz. tecnica, computo metrico e tavole progettuali
AT/18.00/152	Musso Marzia	Asti	Creazione di B & B	L. 130.000.000	Dossier sottoscritto con firma non autenticata ed inoltre carente di documentazione: manca il computo metrico
AL/18.00/100	Sas Villa Irene di Lanza M. & C	Viguzzolo	Adattamento di immobile ad albergo	L. 2.305.858.000	L'atto di assenso da parte del proprietario della struttura a realizzare l'intervento non è sottoscritto con firma autenticata
AT/18.00/2	Albanese Paolo	Asti	Creazione di B & B	L. 20.494.400	Dossier sottoscritto con firma non autenticata
AT/18.00/29	Bella Vista di Peletto A.	Cisterna d'Asti	Adattamento di immobile ad affittacamere	L. 93.232.351	Dossier sottoscritto con firma non autenticata
AT/18.00/137	Srl Lago di Codana	Montiglio Monferrato	Ristrutturazione totale dell'albergo Lago di Codana	L. 900.130.648	Il progetto prevede tipologie di opere non rientranti tra gli interventi finanziabili dal programma
AL/18.00/115	Srl Esercizio Grandi Alberghi	Acqui Terme	Ristrutturazione albergo hotel Ariston	L. 1.357.658.500	Il progetto prevede tipologie di opere non rientranti tra gli interventi finanziabili
AT/18.00/60	Di Salvo Giuseppe	San Paolo Solbrito	Creazione di B & B	L. 100.000.000	Dossier carente di documentazione: mancano tutti gli atti tecnici
CN/18.00/36	Ss Azienda agr. Tenuta Bompè	Alba	Adattamento di immobile ad agriturismo	L. 893.686.942	Dalla documentazione prodotta risulta che i lavori sono iniziati prima della presentazione della domanda (3.1.2000)
TO/18.00/16	Assoc. San Giuseppe Cafasso	Montalenghe	Creazione di struttura ricettiva	L. 1.800.000.000	Dossier sottoscritto con firma non autenticata
CN/18.00/202	Snc Pastura Costruzioni del Geom. E. Pastura	Neive	Adattamento di immobile ad affittacamere	L. 91.043.031	Dossier sottoscritto con firma non autenticata
CN/18.00/129	Parrocchia S. Giovanni	Ormea	Riqualificazione di struttura a CAV	L. 80.000.000	Dossier sottoscritto con firma non autenticata
CN/18.00/27	Boggero Piera Ines	Neive	Adattamento di immobile ad agriturismo		Dossier carente di documentazione: manca relaz. tecnica, tavole progettuali e computo metrico
VB/18.00/81	Srl Verbania Sporting	Verbania	Acquisto di immobile per ampliamento palestra	L. 2.500.000.000	Dossier carente di documentazione in quanto costituito dalla sola domanda
AT/18.00/41	Benato Annalisa	Villafranca d'Asti	Ampliamento di struttura agrituristica	L. 312.000.000	Dossier sottoscritto con firma non autenticata
TO/18.00/63	Goffi Mario	Collegno	Adattamento di immobile ad agriturismo	L. 662.000.000	Dossier carente di documentazione: manca computo metrico ed elaborati tecnici
VB/18.00/65	Srl Albergo Belvedere Pallanza	Verbania	Arredamento albergo Belvedere	L. 663.855.526	Il tipo di contributo richiesto per le opere di arredamento non è previsto dal programma 2000.
TO/18.00/22	Grindatto Pier Giorgio	Lusema S. Giovanni	Ampliamento di struttura agrituristica	L. 281.791.000	Dossier carente: mancano i dati tecnici necessari alla valutazione del progetto
AL/18.00/57	Fortunato Bruno	Rocca Grimalda	Creazione di B & B	L. 108.461.000	Il progetto prevede una struttura ricettiva che non ha i requisiti previsti dalla legge 20/00
AT/18.00/4	Amerio Margherita	Dusino San Michele	Adattamento di immobile ad affittacamere	L. 430.000.000	Dossier sottoscritto con firma non autenticata
CN/18.00/100	Ss Gruppo Erre	Castino	Adattamento di immobile a struttura ricettiva con ristorante e sala conferenze	L. 1.517.006.943	Dossier carente dei dati necessari per la valutazione del Progetto ed inoltre non redatto su modulistica predisposta dal Settore
CN/18.00/155	Cooperativa Sociale La Quercia S.c.r.l. - Onlus	Alba	Adattamento di immobile ad affittacamere	L. 203.565.000	Dossier sottoscritto con firma non autenticata
TO/18.00/165	Srl CAR - INN	Torino	Trasformazione di R.T.A. in attività ad albergo	L. 3.986.498.441	L'intervento proposto non rientra tra le tipologie di intervento finanziabili ai sensi del Programma
AT/18.00/126	Slocovich Pietro	Castell'Alfero	Creazione di B & B	L. 156.311.000	Dossier sottoscritto con firma non autenticata
CN/18.00/236	Viberti Pinuccia	La Morra	Adattamento di immobile ad agriturismo	L. 132.200.000	Dossier sottoscritto con firma non autenticata
VB/18.00/58	Snc Bendotti P.R. & C.	Verbania	Arredamento e attrezzature per ristorante	L. 174.014.000	Domanda e assenso del proprietario sono sottoscritti con firma non autenticata
TO/18.00/169	Srl Glicine	San Secondo di Pinerolo	Adattamento di immobile ad albergo - ristorante e impianti complementari	L. 1.513.500.000	Dossier carente di documentazione: manca computo metrico redatto a misura
AT/18.00/153	Spa Magistra	Camerano Casasco	Adattamento di immobile ad albergo	L. 2.657.889.000	Il progetto prevede la realizzazione di una struttura non avente i requisiti minimi per essere classificata albergo ai sensi della L.R. 14/95
VB/18.00/37	Sas Hotel Verbano di Lanteri Dr. Emanuele & C.	Stresa	Ristrutturazione e arredamento dell'albergo Verbano	L. 842.583.000	Le opere di ristrutturazione non rientrano tra le tipologie di opere ammissibili. Il tipo di contributo richiesto per le opere di arredamento non è previsto dal programma 2000.
CN/18.00/51	Borgogno Dario	Castiglione Falletto	Creazione di B & B	L. 110.000.000	Dossier sottoscritto con firma non autenticata
CN/18.00/232	Varrone Margherita	Peveragno	Adattamento di immobile ad agriturismo	L. 308.695.500	Dossier sottoscritto con firma non autenticata
AT/18.00/124	Serra Loredana	San Paolo Solbrito	Realizzazione di complesso da adibire ad attività turistico ricettiva con impianti complementari	L. 1.116.514.000	Dossier carente di documentazione: il progetto non consente di valutare l'effettiva consistenza dell'intervento
VB/18.00/46	Snc Albergo Cristallo di Lager Etta & C.	Macugnaga	Ristrutturazione albergo Cristallo	L. 587.373.000	Le opere proposte non rientrano tra le tipologie di intervento finanziabili
AT/18.00/149	Volpiano Elsa	Valfenera	Adattamento di immobile ad agriturismo	L. 150.000.000	Dossier carente di documentazione: manca relaz. tecnica, computo metrico redatto a misura e gli elaborati tecnici
AT/18.00/74	Furlani Guerrino Vito	Asti	Creazione di B & B	L. 74.375.000	Dossier sottoscritto con firma non autenticata
AT/18.00/26	Azienda S. Colombano di Cossetti Clementina	Castelnuovo Belbo	Costruzione maneggio per cavalli	L. 802.996.000	Il tipo di contributo richiesto non è previsto dal programma 2000 a favore degli imprenditori agricoli ed inoltre il computo metrico presentato non è redatto a misura
AT/18.00/49	Collavini Bruno	Costigliole d'Asti	Adattamento di immobile ad affittacamere e ristorante	L. 509.801.148	Dossier sottoscritto con firma non autenticata
AT/18.00/53	Della Valle Maria	San Damiano d'Asti	Creazione di B & B	L. 150.000.000	Dossier sottoscritto con firma non autenticata
AT/18.00/102	Pesce Mario	Montabone	Creazione di B & B	L. 117.913.000	Domanda di finanziamento non sottoscritta
CN/18.00/178	Sas La Sfora di Giordano Bruno & C.	Sanfrè	Adattamento di immobile a struttura ricettiva e ristorante	L. 250.000.000	Dossier carente di documentazione: manca relaz. tecnica, computo metrico ed elaborati tecnici idonei a definire l'intervento proposto
BI/18.00/14	Parrocchia Natività di Maria di Strona	Strona	Adattamento di immobile ad affittacamere	L. 192.204.000	Dossier sottoscritto con firma non autenticata

istanza	beneficiario	Località sede dell'intervento	Oggetto dell'intervento	Spesa Esposta	Motivo della non accogliibilità
AL/18.00/88	Repetto Samantha	Montaldeo	Creazione di B & B	L. 61.743.830	L'atto di assenso a realizzare il progetto da parte del proprietario è sottoscritto con firma non autenticata
AL/18.00/18	Azienda agr. Cascina Zerbetta	Quargnento	Creazione di B & B	L. 65.646.636	Il richiedente non ha titolo ad avanzare richiesta di contributo per la realizzazione di struttura a B&B
AL/18.00/103	Snc Albergo Rondò di Rolando Silvio & C.	Acqui Terme	Ampliamento dell'albergo Rondò	L. 550.000.000	Dossier sottoscritto con firma non autenticata
AL/18.00/1	Raiteri Mario	Acqui Terme	Adeguamento locale ad uso turistico ricettivo	L. 170.337.955	Dossier sottoscritto con firma non autenticata
VC/18.00/7	Casaccia Mario	Varallo	Ampliamento di struttura agrituristiche	L. 171.236.262	L'atto di assenso a realizzare il progetto da parte del proprietario è sottoscritto con firma non autenticata ed inoltre manca il computo metrico e stato trasmesso fuori termine
AL/18.00/102	Snc Albergo rist. Italia di Tirelli Ernestina & C.	Ovada	Ampliamento dell'albergo Italia	L. 503.000.000	Dossier di candidatura incompleto: manca l'atto di assenso del proprietario della struttura a realizzare l'intervento e ad apporre eventuali vincoli di destinazione
AL/18.00/75	Mezzo Litro di Moccagatta Monica Maria	Alessandria	Riqualificazione di enoteca - vineria	L. 150.000.000	Dossier carente di documentazione: manca relaz. tecnica illustrativa dell'intervento ed il computo metrico redatto a misura
BI/18.00/10	Circolo Culturale Ricreativo ANSPI S.Pietro	Candelo	Realizzazione area sportiva	L. 300.000.000	Dossier trasmesso oltre i termini fissati dal programma
TO/18.00/200	Istituto Dioc. per il Sostentamento del Clero di Pinerolo	Angrogna	Adattamento di immobile a CAV	L. 454.738.000	Dossier carente di documentazione: manca computo metrico redatto a misura
AL/18.00/74	Milanese Maria Rosa	Tortona	Creazione di B & B	L. 168.764.870	Dossier sottoscritto con firma non autenticata
AL/18.00/44	Ciceri Laura	Casale Monferrato	Creazione di B & B	L. 70.043.410	Dossier sottoscritto con firma non autenticata
CN/18.00/168	Sas Cosmera di Ronco Mauro & C.	Savigliano	Adattamento di immobile ad albergo	L. 1.983.568.116	Dossier sottoscritto con firma non autenticata
AL/18.00/94	Rossi Marisa	Serralunga di Crea	Creazione di B & B	L. 108.936.419	Dossier sottoscritto con firma non autenticata
AL/18.00/39	Caramellino Giancarlo	Odalengo Piccolo	Creazione di B & B	L. 100.000.000	Dossier sottoscritto con firma non autenticata
CN/18.00/82	Farioli Sabrina	Diano d'Alba	Creazione di trattoria tipica	L. 168.614.000	Dossier sottoscritto con firma non autenticata
CN/18.00/154	Sri Petit Relais	Roccaforte Mondovì	Ampliamento albergo Petit Relais: parcheggio interrato	L. 717.487.534	Il progetto prevede la realizzazione di un parcheggio interrato a servizio di una struttura attualmente non classificata ricettiva (albergo in disuso)
AL/18.00/97	Sas Bar Del Porto di Gramatica D. & C.	Ovada	Adattamento di immobile ad albergo	L. 833.115.000	L'atto di assenso alla realizzazione dell'intervento da parte del proprietario della struttura non è sottoscritto con firma autenticata
CN/18.00/67	Centro turistico Valhignun - Ferro Luigi	Neive	Realizzazione di centro turistico attrezzato	L. 1.000.000.000	Dossier sottoscritto con firma non autenticata
AL/18.00/38	Caprino Anita	Valenza	Riqualificazione e arredamento albergo	L. 488.537.601	Dossier carente di documentazione: manca relaz. tecnica ed inoltre gli atti tecnici presentati risultano mancanti dei dati necessari alla valutazione dell'intervento
CN/18.00/21	Ss Az. Agr. Collina S. Ponzio	Barolo	Realizzazione di immobile ad affittacamere	L. 200.000.000	Dossier carente di documentazione: manca relaz. tecnica, computo metrico ed elaborati tecnici idonei a definire l'intervento proposto
CN/18.00/60	Sri Ca' d'uva	Alba	Adattamento di immobile ad albergo	L. 2.554.908.740	Dossier sottoscritto con firma non autenticata
VC/18.00/14	Mariano Pantaleo	Scopello	Trasformazione di porzione di albergo Il Cantuccio in R.T.A.	L. 363.001.969	L'intervento proposto, inerente la trasformazione di porzione di albergo in attività in R.T.A., non rientra tra le tipologie di intervento finanziabili ai sensi del Programma
TO/18.00/17	Assoc. turismo Itinerante	Beinasco	Sistemazione di area comunale da destinare allo stazionamento di mezzi turismo itinerante	L. 372.000.000	Manca l'assenso a realizzare l'intervento da parte del proprietario dell'area
CN/18.00/103	Sas La Fenice di Strumia Giovanni & C.	Bra	Adattamento di immobile ad albergo	L. 3.512.056.681	Dossier sottoscritto con firma non autenticata
CN/18.00/120	Minasso Guido	Govone	Creazione di B & B	L. 101.529.627	Dalla documentazione tecnica risulta che i locali da adibire a B&B non fanno parte dell'abitazione del richiedente ma si configurano come unità abitativa a sé stante
CN/18.00/104	Comino Sergio	Cherasco	Creazione di B & B	L. 460.200.000	Dalla documentazione tecnica risulta che i locali da adibire a B&B non fanno parte dell'abitazione del richiedente ma si configurano come unità abitativa a sé stante
VC/18.00/19	Sas Erika di Faur Aline & C.	Rimascio	Costruzione di R.T.A.	L. 1.004.193.214	Dossier sottoscritto con firma non autenticata
AL/18.00/93	Rodano Germana	Murisengo	Adattamento di immobile ad agriturismo	L. 519.732.107	Dalla documentazione tecnica emerge che i lavori sono iniziati prima della presentazione della domanda
CN/18.00/12	Franco Angelo	Viola	Creazione di B & B	L. 294.000.000	Il progetto prevede una struttura ricettiva che non ha i requisiti previsti dalla legge 20/00
CN/18.00/44	Franco Barbara	Viola	Creazione di B & B	L. 320.480.000	Il progetto prevede una struttura ricettiva che non ha i requisiti previsti dalla legge 20/00
VB/18.00/88	Doniani Romano	Baveno	Ristrutturazione albergo Il Campanile	L. 1.995.780.920	Il richiedente non ha sottoscritto la domanda
CN/18.00/174	Sas Il Tucano di Peirona Paola & C.	Peveragno	Adattamento di immobile ad affittacamere e ristorante	L. 568.337.815	Dossier sottoscritto con firma non autenticata
VB/18.00/76	Sri S.Domenico Neve	Crodo	Riposizionamento sciovia	L. 743.000.000	Dalla documentazione tecnica risulta che i lavori relativi al progetto proposto sono iniziati prima della presentazione della domanda (27.10.98)
CN/18.00/207	Snc Torresan Arnaldo & Poli Anna Paola	Sommariva Perno	Realizzazione di ristorante - pizzeria	L. 803.504.068	Il progetto prevede la costruzione di un immobile da destinarsi a ristorante - pizzeria e pertanto non rientra tra le tipologie di interventi finanziabili ai sensi del programma 2000
CN/18.00/190	Snc Agrihotel Sulpiano di Roagna G. & C.	Montà	Ampliamento albergo Agrihotel	L. 958.438.500	Dossier sottoscritto con firma non autenticata
AL/18.00/4	Balocco Fausto	Lerma	Acquisto e risanamento di albergo ristorante Italia	L. 700.000.000	Dossier sottoscritto con firma non autenticata ed inoltre lo stesso è stato presentato incompleto
AL/18.00/62	Grassi Manuela	Conzano	Creazione di B & B	L. 66.082.400	Dossier carente di documentazione: l'atto di assenso a realizzare il progetto da parte del proprietario è sottoscritto con firma non autenticata
CN/18.00/176	Sas Immobil Park Hotel di Macario Fausti & C.	Vernante	Realizzazione di impianto ricreativo a servizio di CAV	L. 109.500.000	I lavori risultano iniziati prima della presentazione della domanda; inoltre l'intervento previsto contrasta con le caratteristiche delle strutture CAV fissate dalla L.R. 31/85

istanza	beneficiario	Località sede dell'intervento	Oggetto dell'intervento	Spesa Esposta	Motivo della non accoglibilità
NO/18.00/38	Provincia di S. Diego dei Frati Minori dell'Insubria	Orta San Giulio	Recupero di struttura ricettiva	L. 200.000.000	Dossier carente di documentazione: manca relazione, computo metrico redatto a misura ed inoltre non risulta sottoscritto dal legale rappresentante
CN/18.00/65	Cazzulo Riccardo	Torre Bormida	Adattamento di immobile ad agriturismo	L. 585.000.000	Dossier carente di documentazione: mancano elaborati progettuali e computo metrico
CN/18.00/141	Ravina Daniele	Torre Bormida	Creazione di B & B	L. 75.000.000	Il richiedente non ha titolo ad avanzare richiesta di contributo per la realizzazione di struttura a B&B
TO/18.00/3	Alb. Rist. Miramonti di Rubat Borel R.	Corio	Riqualificazione e arredamento albergo hotel Miramonti	L. 571.716.947	Il progetto prevede essenzialmente opere di riqualificazione della struttura ricettiva e pertanto non rientra fra le tipologie degli interventi finanziabili
TO/18.00/136	Snc Furnasa di Ferro Famil S. & C.	Usseglio	Riqualificazione albergo Furnasa	L. 120.264.617	Il progetto prevede essenzialmente opere di riqualificazione della struttura ricettiva e pertanto non rientra fra le tipologie degli interventi finanziabili
TO/18.00/93	Pro-Loce Usseglio	Usseglio	Realizzazione di centro servizi	L. 134.580.000	Dossier carente di documentazione: manca computo metrico redatto a misura e preventivo arredi
TO/18.00/141	Snc Cibrario Italo Tachin di Cibrario U. & C.	Usseglio	Ristrutturazione e riqualificazione albergo Rocciamelone	L. 1.029.850.118	Il progetto prevede essenzialmente opere di ammodernamento e ristrutturazione della struttura ricettiva e pertanto non rientra fra le tipologie degli interventi finanziabili
AL/18.00/83	Pavese Maurizio	Alfiano Natta	Creazione di B & B	L. 104.564.050	Dossier sottoscritto con firma non autenticata
CN/18.00/42	Azienda Agricola Bertone	Cravanzana	Creazione di B & B	L. 115.706.725	Il richiedente non ha titolo ad avanzare richiesta di contributo per la realizzazione di struttura a B&B
TO/18.00/123	Sas Rist. S. Genesio di Morando S. e D'Inca' V.	Castagneto Po	Ripristino di ristorante in disuso	L. 533.590.737	Dossier carente di documentazione: manca relaz. tecnica illustrativa dell'intervento nonché dati necessari alla valutazione, inoltre dalla documentazione prodotta risulta che i lavori sono iniziati in data anteriore alla presentazione della domanda
TO/18.00/183	Srl Imm.re Sviluppo Golf	Pecetto Torinese	Ampliamento albergo "hostellerie du golf"	L. 1.116.000.000	Dossier sottoscritto con firma non autenticata e carente di documentazione
AL/18.00/67	Sas ISOLABELLA di Curti Rosalia	Isola Sant' Antonio	Ampliamento di struttura agrituristica	L. 1.895.000.000	I lavori riferiti al progetto presentato risultano iniziati in data 14.2.2000 e pertanto prima della presentazione della domanda
TO/18.00/144	Snc LA DUJA di Gaia e Actis	Ciré	adattamento di immobile a ristorante	L. 155.000.000	Dossier sottoscritto con firma non autenticata inoltre risulta carente di documentazione: manca relaz. tecnica e computo metrico
CN/18.00/139	Srl Promo Sport	Bra	Realizzazione di struttura sportiva, ricreativa e ricettiva	L. 5.440.900.000	Dossier sottoscritto con firma non autenticata
CN/18.00/90	Garvetto Claudio	Garessio	Creazione di B & B	L. 90.100.000	Dalla documentazione tecnica risulta che i lavori sono iniziati prima della presentazione della domanda (3.2.97)
CN/18.00/128	Para Giacomo	Ponteclanale	adattamento di immobile a ristorante	L. 132.500.000	Dossier carente di documentazione: manca relaz. tecnica e computo metrico
CN/18.00/89	Garbarino Marina	Cortemilia	Creazione di B & B	L. 29.930.274	Dossier sottoscritto con firma non autenticata
NO/18.00/14	Sas M2 di TETTONI A. & C.	Macugnaga	Costruzione di R.T.A. (area 2 edificio 1)	L. 612.609.560	Il progetto prevede la realizzazione di una struttura non avente i requisiti minimi per essere classificata R.T.A. ai sensi della L.R. 14/95
VC/18.00/38	Asilo infantile Luigi e Luigina Comola	Varallo Sesia	Adattamento di immobile a Casa per Ferie	L. 347.580.000	L'intervento proposto risulta iniziato prima della presentazione della domanda e pertanto non è accoglibile secondo quanto previsto al paragrafo 1.10 del programma 2000
TO/18.00/97	Sabbione Giancarlo	Pont Canavese	Arredamento albergo "al Brunet"	L. 48.859.666	Dossier sottoscritto con firma non autenticata
TO/18.00/102	Comune di Sauze di Cesana	Sauze di Cesana	Realizzazione area a servizi, gioco e sport	L. 700.000.000	Il Beneficiario non è previsto dal Programma nella fase di prima presentazione delle domande di contribuzione
AT/18.00/7	Az. agric. Carlevero Cesare	San Damiano d'Asti	Creazione di B & B	L. 76.336.088	Il richiedente non ha titolo ad avanzare richiesta di contributo per la realizzazione di struttura a B&B
AT/18.00/40	Canlamessa Giorgio	Casorzo	Ammodernamento centrale termica ed arredo di struttura agrituristica	L. 31.821.312	Dossier carente di documentazione e dati necessari per la sua valutazione
AL/18.00/73	Mereaur Carlo	Terruggia	adattamento di immobile a ristorante	L. 510.531.103	Dossier sottoscritto con firma non autenticata
AT/18.00/75	Gasparin Donatella	Cantarana	Creazione di B & B	L. 116.344.000	Dal computo metrico prodotto non è possibile determinare l'entità di spesa ammissibile riferita alla parte di immobile da destinare a B&B
TO/18.00/33	Bellocchi Giuseppa	Cuorgné	Creazione di B & B	L. 52.801.000	Dossier carente di documentazione: manca relaz. tecnica e tavole progettuali
TO/18.00/105	Sas Hotel Nizza di Borla Agnese & C.	Torino	Ristrutturazione albergo hotel Nizza	L. 1.034.725.958	Dossier sottoscritto con firma non autenticata
TO/18.00/74	Liconi Maria Clelia	Bricherasio	Creazione di B & B	L. 87.000.000	Dossier sottoscritto con firma non autenticata
TO/18.00/148	Snc Meinard Rocciavré di Versino M.	Coazze	Realizzazione impianto di innervamento artificiale	L. 627.645.000	Dossier sottoscritto con firma non autenticata
AT/18.00/44	Cascina Sassia di Pallucchini Gnocchi Alessandro	Asti	Adattamento di immobile ad agriturismo	L. 581.826.409	L'atto di assenso a realizzare il progetto da parte del proprietario è sottoscritto con firma non autenticata
AT/18.00/136	Srl Cantine Cavallotti	Calamandrana	Adattamento di immobile a CAV	L. 22.825.000	Dossier sottoscritto con firma non autenticata
NO/18.00/34	Srl Enoteca "Il Grappolo"	Arona	Realizzazione di locale cicina a servizio di enoteca	L. 25.000.000	Dossier carente di documentazione: manca relaz. tecnica, elaborati progettuali e computo metrico
CN/18.00/70	Chiavva Rossana	Verzuolo	Riqualificazione di struttura ad affittacamere	L. 19.050.000	Il progetto prevede opere di riqualificazione di struttura di affittacamere e pertanto non rientra tra le tipologie di opere finanziabili ai sensi del programma 2000
NO/18.00/6	Capone Alfonso	Meina	Ristrutturazione di impianto turistico ricreativo	L. 270.000.000	Dossier carente di documentazione: manca computo metrico
VB/18.00/42	Scesa Fulvio	Ornavasso	Creazione di B & B	L. 176.411.540	Dossier carente di documentazione: manca l'atto di assenso, sottoscritto con firma autenticata, a realizzare il progetto da parte dei proprietari
AL/18.00/84	Piazzoli Luigi	Volpedo	Adattamento di immobile ad agriturismo	L. 550.000.000	L'atto di assenso a realizzare il progetto da parte del proprietario è sottoscritto con firma non autenticata
NO/18.00/28	Soc. Coop. a.r.l. Monte Oro	Ameno	Realizzazione campeggio	L. 450.000.000	La struttura proposta non ha i requisiti minimi previsti dalla L.R. 54/79
AT/18.00/156	Sas "Mangia Ben" di Cerutti V.	Cassinasco	Ampliamento di immobile da destinare ad albergo	L. 639.600.000	Il progetto prevede la realizzazione di una struttura non avente i requisiti minimi per essere classificata albergo ai sensi della L.R. 14/95
TO/18.00/140	Snc Centro Sci Sestriere di Cordara, Ferraro e Malan	Sestriere	Ampliamento di immobile utilizzato per attività di noleggio e vendita sci	L. 1.314.000.000	Nel dossier non è indicato il tipo di contributo richiesto

istanza	beneficiario	Località sede dell'intervento	Oggetto dell'intervento	Spesa Esposta	Motivo della non accogliibilità
VC/18.00/9	Congregazione Suore Missionarie di Gesù Eterno Sacerdote	Varallo Sesia	Adeguamento della struttura ricettiva Villa Santa Maria delle Grazie	L. 500.000.000	Dossier carente di documentazione: manca computo metrico, relazione tecnica, progetti
BI/18.00/8	Carraria Martinotti Gianni	Magnano	Realizzazione area a servizi, gioco e sport	L. 120.000.000	Dossier sottoscritto con firma non autenticata
AT/18.00/81	Grimaldi Francesco	Vesime	Creazione di B & B	L. 98.000.000	I dati contenuti nel Dossier di Candidatura non permettono la valutazione dell'intervento (manca la relaz. generale sull'intervento redatta su modello regionale)
AL/18.00/21	Azienda Agricola Montafia Giorgio	Rosignano Monferrato	Creazione di B & B	L. 75.000.000	Il richiedente non ha titolo ad avanzare richiesta di contributo per la realizzazione di struttura a B&B
CN/18.00/13	Anibaldi Luca	Canale	Creazione di B & B	L. 38.400.000	Dossier sottoscritto con firma non autenticata
AL/18.00/43	Cerniglia Maria Teresa	Bergamasco	Creazione di B & B	L. 72.090.000	I dati contenuti nel Dossier di Candidatura non permettono la valutazione dell'intervento (relaz. e progetto insufficienti)
NO/18.00/5	Bianchi Matteo	Sizzano	Creazione di B & B	L. 171.500.000	Dossier sottoscritto con firma non autenticata
TO/18.00/202	Taliano Walter e Ferrero Silvana	Pralormo	Adattamento di immobile ad agriturismo	L. 951.732.000	Dossier sottoscritto con firma non autenticata
VB/18.00/80	Sri Trattoria Della Stazione	Meina	Ristrutturazione e arredamento Albergo alla Stazione	L. 111.265.423	L'atto di assenso a realizzare il progetto da parte del proprietario è sottoscritto con firma non autenticata
VB/18.00/33	Sas AD di Dovera Angela & C.	Madonna Del Sasso	Ristrutturazione di immobile destinato ad esercizio per la ristorazione	L. 29.406.000	Dossier sottoscritto con firma non autenticata
TO/18.00/21	Agù Maria	Pragelato	Adattamento di immobile ad affittacamere	L. 442.567.253	Il progetto prevede la realizzazione di una struttura non avente i requisiti per essere classificata Affittacamere ai sensi della L.R. 31/85 ed inoltre il contributo richiesto non è previsto dal programma 2000
TO/18.00/90	Picco Bernardo	Pratiglione	Creazione di B & B	L. 130.000.000	Dossier sottoscritto con firma non autenticata
VB/18.00/27	Morandi Barbara e Ferraresi Stefano	Aurano	Costruzione e ricostruzione baite destinate alla ricettività turistica	L. 547.812.000	Nel Dossier non è indicata a quale tipologia di struttura ricettiva è riferito l'intervento proposto
VC/18.00/35	Sas Achille Edvige 1987 di Delmastro Delle Vedove Andrea & C.	Lozzolo	Ampliamento di attività ricettiva alberghiera	L. 600.000.000	Dossier carente di documentazione: manca computo metrico redatto a misura
CN/18.00/59	Snc Ca'DCamiot	Monforte d'Alba	Adattamento di immobile ad affittacamere	L. 709.029.498	Il progetto prevede la realizzazione di una struttura non avente i requisiti per essere classificata Affittacamere ai sensi della L.R. 31/85
CN/18.00/195	Snc Ari di Ribero Ines	Marmora	Realizzazione di campeggio	L. 320.000.000	Dossier sottoscritto con firma non autenticata
AL/18.00/33	Bisio Anna Lia	Borghetto Borbera	Creazione di B & B	L. 66.828.274	Dossier sottoscritto con firma non autenticata
AL/18.00/79	Palma Piercarlo	Vignale Monferrato	Creazione di B & B	L. 80.000.000	Il progetto prevede una struttura ricettiva che non ha i requisiti previsti dalla legge 20/00
BI/18.00/9	Carraria Martinotti Nelson	Camburzano	Creazione di B & B	L. 90.000.000	Dossier sottoscritto con firma non autenticata
BI/18.00/7	Boggio Marco	Strona	Creazione di B & B	L. 195.000.000	Dal computo metrico prodotto non è possibile determinare la spesa ammissibile riferita alla parte di immobile da destinare a B&B (1 camera + 1 bagno)
AL/18.00/114	Sri ESAL	Alessandria	Ristrutturazione parziale albergo hotel Lux	L. 1.100.000.000	Il progetto prevede tipologie di opere non rientranti tra gli interventi finanziabili ai sensi del programma
AT/18.00/59	Di Norcia Stefano	Montaldo Scarampi	Creazione di B & B	L. 37.339.400	Dossier presentato dopo il termine ultimo di presentazione
TO/18.00/40	Borgis Luigi	Bruzolo	Adattamento di immobile ad agriturismo	L. 643.640.300	Il richiedente, alla data di presentazione della domanda, non risulta avere titolo per esercitare l'attività di agriturismo
AT/18.00/85	Ivaldi Luigi Cesare	Settime	Creazione di B & B	L. 50.122.688	Dossier sottoscritto con firma non autenticata
VC/18.00/17	Sas Albergo Rosetta di Corda Carla e &	Scopello	Ristrutturazione integrale albergo Rosetta	L. 794.450.398	Le opere proposte non rientrano tra gli interventi finanziabili dal Programma 2000
VB/18.00/68	Sri Filisport Service	Ghiffa	Realizzazione centro polisportivo	L. 731.056.900	Dossier carente di documentazione: manca relaz. tecnica ed elaborati progettuali
TO/18.00/71	Az. agricola La Soldanella di Fiore Giuseppe	Rosta	Adattamento di immobile ad agriturismo	L. 584.500.000	Dossier carente di documentazione: manca computo metrico
VC/18.00/16	Rossi Simona	Scopa	Creazione di B & B	L. 125.000.000	Dossier sottoscritto con firma non autenticata
TO/18.00/75	Long Elisa	Claviere	Adattamento di immobile a vineria - ristorante	L. 629.785.467	Dossier sottoscritto con firma non autenticata
TO/18.00/77	Mecca Giovan Maria Domenico	Robassomero	Realizzazione di ristorante in azienda agricola	L. 298.000.000	Il progetto prevede la costruzione di edificio da adibire alla ristorazione agrituristica: tale iniziativa contrasta con quanto previsto all'art. 5 della L.R. 38/95
TO/18.00/92	Politi Giovanna	Fenestrelle	Creazione di B & B	L. 110.270.472	Dossier sottoscritto con firma non autenticata
TO/18.00/5	Lalumera Lucia	Torino	Ristrutturazione albergo Gran Mago	L. 550.000.000	Dossier sottoscritto con firma non autenticata
TO/18.00/31	Cesan Valter	Rorà	Ampliamento di struttura agrituristica	L. 182.700.000	Dossier sottoscritto con firma non autenticata
AL/18.00/35	Cagnin Teresina	Sezzadio	Creazione di B & B	L. 85.075.000	Dossier sottoscritto con firma non autenticata
AT/18.00/24	Azienda agricola Bricchetto di Osella p.	Azzano d'Asti	Adattamento di immobile a CAV	L. 323.956.000	Dossier sottoscritto con firma non autenticata
AT/18.00/83	Iguera Licinio	Incisa Scapaccino	Creazione di B & B	L. 61.882.590	I dati contenuti nel Dossier di Candidatura non permettono la valutazione dell'intervento (manca la relaz. generale sull'intervento redatta su modello regionale)
TO/18.00/197	Zenerino Maria Sonia	Vico C.se	Adattamento di immobile a ristorante	L. 200.000.000	Dossier carente di documentazione: manca relaz. tecnica e computo metrico
VB/18.00/20	Generelli Gloria Hedy	Toceno	Adattamento di immobile a ristorante	L. 337.531.282	Dal dossier risulta che i lavori sono iniziati in data anteriore alla presentazione della domanda (16.2.98)
AT/18.00/8	Az. Agric. San Grato	Asti	Creazione di B & B	L. 59.495.458	Dossier sottoscritto con firma non autenticata
TO/18.00/150	Snc SEAS di Marchetto Ernesto & C.	Claviere	Acquisto attrezzature e macchinari per attività sportive invernali	L. 305.000.000	Dossier sottoscritto con firma non autenticata
CN/18.00/110	Lodali Walter	Roddi	Adattamento di immobile ad affittacamere	L. 425.381.940	La documentazione tecnica prodotta risulta carente di dati necessari alla valutazione ed inoltre, dai dati forniti, risulta essere riferita ad una struttura ricettiva che non possiede le caratteristiche previste dalla L.R. 31/85
NO/18.00/22	Sas Imm.re S. Giulio di R. Nuvolone & C.	Castellazzo Nov.se	Adattamento di immobile ad albergo	L. 2.200.000.000	Dossier sottoscritto con firma non autenticata
CN/18.00/76	Del Tufo Serena	Cissone	Adattamento di immobile a RTA e ad affittacamere	L. 768.943.000	Il progetto prevede la realizzazione di interventi su 2 tipologie diverse di attività. La documentazione tecnica prodotta risulta carente di dati ai fini della valutazione di ogni singolo intervento

istanza	beneficiario	Località sede dell'intervento	Oggetto dell'intervento	Spesa Esposta	Motivo della non accoglibilità
AT/18.00/140	Sticca Daniela	Asti	Adattamento di immobile ad albergo	L. 450.000.000	Domanda carente di documentazione: manca computo metrico, progetto e relazione tecnica
CN/18.00/7	Srl A. G. Viaggi	Saluzzo	Adattamento di immobile ad albergo	L. 1.850.260.000	Dossier sottoscritto con firma non autenticata
CN/18.00/73	Daniele Cinzia	Pradives	Riqualificazione albergo La Pace	L. 88.511.000	Dossier è sottoscritto con firma non autenticata ed inoltre il progetto prevede interventi di riqualificazione di struttura ricettiva e pertanto non rientra tra gli interventi finanziabili dal programma 2000
VB/18.00/53	Snc Ferrari Gino & C.	Cannobio	Riqualificazione di campeggio	L. 98.806.088	Il progetto prevede unicamente opere di riqualificazione della struttura e pertanto non rientra tra gli interventi finanziabili dal Programma
CN/18.00/80	Srl Prel Immobiliare	Frabosa Sottana	Ampliamento di albergo hotel Galassia: servizi	L. 206.530.000	Dossier sottoscritto con firma non autenticata
VB/18.00/87	Snc Fiorentino dei F.lli Bologna	Stresa	Ristrutturazione albergo Hotel Fiorentino	L. 441.782.800	Il progetto proposto prevede opere di ristrutturazione e pertanto non rientra tra le tipologie di opere finanziabili dal Programma; inoltre manca il computo metrico
CN/18.00/43	Balocco Elena	Narzole	Acquisto immobile e trasformazione in affittacamere	L. 533.192.000	Dossier sottoscritto con firma non autenticata
CN/18.00/140	Srl Gest	Neive	Realizzazione di nuova struttura per affittacamere	L. 784.482.306	Il progetto prevede la realizzazione di una struttura non avente i requisiti per essere classificata Affittacamere ai sensi della L.R. 31/85
NO/18.00/29	Sora Maria Lucia	Pettenasco	Ristrutturazione e adeguamento campeggio	L. 106.950.000	Il progetto prevede unicamente opere di riqualificazione della struttura e pertanto non rientra tra gli interventi finanziabili dal Programma
NO/18.00/1	ANVA Assoc. Novarese Volontari per gli Anziani	Vignone	Ampliamento di Residenza Assistenziale Alberghiera	L. 1.445.398.000	Il progetto prevede la realizzazione di una struttura di accoglienza che non rientra tra quelle previste dal programma
NO/18.00/19	Osteria Madonna della Neve	Pettenasco	Ampliamento di struttura ad affittacamere e ristorazione	L. 97.500.000	Manca l'atto di assenso di un proprietario della struttura a realizzare l'intervento
TO/18.00/147	Snc Maestri di sci Claviere di Capra F. & C.	Claviere	Miglioramento edificio adibito a scuola sci	L. 82.121.448	Dossier sottoscritto con firma non autenticata
CN/18.00/83	Ferraiuolo Gelsomina	Pocapaglia	Creazione di B & B	L. 22.610.800	I dati contenuti nel Dossier di Candidatura non permettono la valutazione dell'intervento (manca relaz. di sintesi e relaz. generale sull'intervento redatte su modello regionale)
CN/18.00/208	Snc Trattoria Colombaro di Marengo Lucia & C.	Cherasco	Acquisto immobile e adattamento ad albergo	L. 1.382.150.000	Dossier sottoscritto con firma non autenticata
CN/18.00/135	Pettini Maria	Bossolasco	Creazione di B & B	L. 140.680.000	Dossier carente di documentazione: manca l'atto di assenso a realizzare le opere da parte del proprietario della struttura al momento della domanda
BI/18.00/4	Associazione Rosminiana Beata Vergine d'Oropa	Biella	Adattamento di immobile a Casa per Ferie	L. 670.000.000	Dossier sottoscritto con firma non autenticata
VB/18.00/89	Srl Coswan	Varzo	Adattamento di immobile a CAV	L. 851.257.930	Il progetto prevede la realizzazione di una struttura non avente i requisiti per essere classificata CAV ai sensi della L.R. 31/85
VC/18.00/34	Zimmer in Di Grober Cristina	Alagna Valsesia	Realizzazione di sala bar a servizio di struttura affittacamere	L. 472.744.511	Le opere previste nella richiesta sono riferite alla realizzazione di una sala bar a servizio di una struttura affittacamere e pertanto non sono riconducibili alle previsioni del paragrafo 1.5 lett. e) del programma 2000
AL/18.00/64	Sas Self di Fuganti E. & C	Alessandria	Rinnovo arredamento albergo hotel Domus	L. 319.751.000	Dossier di candidatura e atto di assenso del proprietario a realizzare l'intervento sottoscritti con firma autenticata ed inoltre risulta carente della documentazione tecnica richiesta dal programma,
TO/18.00/47	Caputo Natalia	Torre Pellice	Creazione di B & B	L. 25.000.000	Dossier carente di documentazione: manca relaz. tecnica e computo metrico
BI/18.00/2	Agriturismo Gemma di Rizzi Elena	Salussola	Ampliamento di struttura agrituristicata	L. 108.000.000	Dossier carente di documentazione: manca computo metrico redatto a misura
BI/18.00/11	Corbetta Paola	Zumaglia	Creazione di B & B	L. 45.000.000	Dossier sottoscritto con firma non autenticata
VB/18.00/63	Spa AIA - Anonima Italiana Alberghi	Baveno	Ristrutturazione albergo Grand hotel Dino e sostituzione arredi	L. 31.139.047.408	Le opere di ristrutturazione non rientrano tra quelle finanziabili ai sensi del programma 2000. Il tipo di contributo richiesto per le opere di arredamento non è previsto dal programma 2000.
VB/18.00/9	Scesa Fulvio	Ornavasso	Ristorazione a supporto di attività turistiche	L. 66.336.000	Il progetto presentato non è riferito all'intervento richiesto ed inoltre il computo metrico non è sufficientemente redatto a misura
VC/18.00/12	Jauch Doris	Crescentino	Creazione di B & B	L. 50.000.000	Dossier sottoscritto con firma non autenticata
VC/18.00/18	Sas Col D'Olen Guglielmina di A. e B. Calaba	Alagna Valsesia	Ampliamento del Rif. Col D'Olen	L. 208.000.000	Intervento non previsto dal programma 2000 in rapporto alla natura del Richiedente (PMI)
NO/18.00/9	Dal Pozzo Cassiano	Oleggio Castello	Adattamento di immobile a CAV	L. 187.766.610	Il progetto prevede un intervento il cui costo di realizzazione risulta inferiore alla soglia minima prevista al par. 1.9 del programma
CN/18.00/151	Roggia Renato	Novello	Adattamento di immobile ad agriturismo	L. 293.948.360	Dossier carente di documentazione: mancano tavole progettuali
CN/18.00/178	Sas La Sofora di Giordano Bruno e C.	Sanfré	Progetto villa Rambaudi	L. 250.000.000	Dossier carente di documentazione: manca relaz. tecnica, computo metrico e progetti
AL/18.00/132	Macciò Giovanna	Ovada	Creazione di B & B	L. 136.184.200	Dossier sottoscritto con firma non autenticata

Codice 22.6

D.D. 7 dicembre 2000, n. 740

**Schemi domande autorizzazione all'esercizio ex art. 28 D.Lgs n. 22/97 e s.m.i.. Adeguamento D.D. n. 39 del 4.2.1999 e n. 409 del 10.9.1999 ai sensi D.G.R. n. 14-1234 del 6.11.2000**

Vista la deliberazione n. 14-1234 del 6 novembre 2000 con la quale la Giunta Regionale ha definito i criteri di individuazione dell'idoneità del soggetto richiedente l'autorizzazione all'esercizio, ex articolo 28 del D.Lgs 5 febbraio 1997 n. 22 e s.m.i., delle operazioni di smaltimento e di recupero dei rifiuti;

visti i seguenti provvedimenti normativi:

- legge 31/12/1996, n. 675 "Tutela delle persone e di altri soggetti rispetto al trattamento dei dati personali";

- legge 15/5/1997, n. 127 "Misure urgenti per lo snellimento dell'attività amministrativa e dei procedimenti di decisione e di controllo";

- legge 16/6/1998, n. 191 "Modifiche ed integrazioni alle leggi 15/3/97, n. 59, e 15/5/97, n. 127, nonché norme in materia di formazione del personale dipendente e di lavoro a distanza nelle pubbliche amministrazioni. Disposizioni in materia di edilizia scolastica";

- decreto del Presidente della Repubblica 20/10/1998, n. 403 "Regolamento di attuazione degli articoli 1, 2 e 3 della legge 15/5/1997, n. 127, in materia di semplificazione delle certificazioni amministrative";

- decreto legislativo 5 febbraio 1997, n. 22 "Attuazione delle direttive 91/156/CEE sui rifiuti, 91/689/CEE sui rifiuti pericolosi e 94/62/CE sugli imballaggi e sui rifiuti di imballaggio";

vista la L.R. n. 51/1997, che, dando attuazione al decreto legislativo n. 29/1993, ha stabilito un nuovo e diverso riparto dei ruoli e delle competenze nell'ambito dell'Amministrazione regionale;

rilevata la necessità di adeguare gli schemi di domanda, adottati con le determinazioni dirigenziali n. 39 del 4 febbraio 1999 e n. 409 del 10 settembre 1999, relativi ai casi di competenza regionale alla luce delle deleghe di cui all'articolo 28 della legge regionale 13 aprile 1995, n. 59;

visto il D.Lgs n. 29/1993 e s.m.i.;

vista la legge regionale n. 51/1997;

il Dirigente Responsabile del Settore "Tecnologie di smaltimento e recupero" (22.6)

*determina*

- di approvare gli schemi contenuti negli Allegati 1 e 2 alla presente determinazione dirigenziale e uniti alla stessa per esserne parte integrante e sostanziale, da utilizzare al fine di presentare le domande di autorizzazione all'esercizio ex art. 28 del D.Lgs. 5 febbraio 1997, n. 22 e s.m.i. per i casi di competenza regionale alla luce delle deleghe di cui all'art. 28 legge regionale 13 aprile 1995 n. 59, in particolare in ordine a:

1) operazioni di eliminazione (incenerimento, trattamento chimico o stoccaggio a terra) di rifiuti già classificati tossici e nocivi, effettuate in impianti fissi;

2) impianti mobili di smaltimento o di recupero di rifiuti, di cui all'articolo 28, comma 7, del D.Lgs. 5 febbraio 1997 n. 22 e s.m.i.

Gli schemi di domanda allegati alla presente D.D. adeguano gli schemi di cui alle D.D. n. 39 del 4 febbraio 1999 e n. 409 del 10 settembre 1999;

- di dare atto che gli schemi uniti alla presente determinazione devono essere utilizzati in sostituzione di quelli precedentemente approvati con D.D. n. 39 del 4 febbraio 1999 e n. 409 del 10 settembre 1999 per le domande di autorizzazione all'esercizio di cui all'articolo 28 del D.Lgs. 22/1997 e s.m.i. presentate successivamente alla pubblicazione della D.G.R. 14-1234 del 6 novembre 2000 sul Bollettino Ufficiale della Regione.

Il Dirigente responsabile  
Alberto Buracco

Allegati



## Allegato 1

SCHEMA DI DOMANDA di autorizzazione all'esercizio ex art. 28 del D.Lgs n. 22/1997 e s.m.i., da presentarsi a cura di soggetti privati, per impianti fissi di eliminazione (mediante incenerimento, trattamento chimico o stoccaggio a terra) di rifiuti già classificati tossici e nocivi. L'istanza deve essere presentata in regola con la normativa sull'imposta di bollo.

Spett. le REGIONE PIEMONTE  
ASSESSORATO ALL'AMBIENTE  
Direzione Regionale  
Tutela e Risanamento Ambientale  
Programmazione Gestione Rifiuti  
via Principe Amedeo n. 17  
10123 TORINO

Oggetto: Impianti di eliminazione di rifiuti già classificati tossici e nocivi.  
Autorizzazione all'esercizio ex art. 28 D.Lgs 5 febbraio 1997 n. 22 e s.m.i.

Il sottoscritto \_\_\_\_\_  
nato a \_\_\_\_\_ il \_\_\_\_\_  
residente a \_\_\_\_\_ in (riportare l'indirizzo) \_\_\_\_\_  
n. \_\_\_\_\_ nella  
sua qualità di titolare/legale rappresentante (scegliere l'opzione relativa al caso specifico)  
\_\_\_\_\_ della Ditta/Società (scegliere l'opzione relativa al caso specifico  
e indicare la ragione sociale) \_\_\_\_\_ con sede legale in (indicare Comune  
e indirizzo della sede legale) \_\_\_\_\_  
\_\_\_\_\_ codice fiscale \_\_\_\_\_  
partita IVA \_\_\_\_\_  
iscrizione al Tribunale di \_\_\_\_\_ n. \_\_\_\_\_  
iscrizione alla Camera di Commercio di \_\_\_\_\_ n. \_\_\_\_\_

## CHIEDE

ai sensi dell'articolo 28 del D. Lgs 5 febbraio 1997 n. 22 e s.m.i., l'autorizzazione all'esercizio per (precisare il tipo di impianto o di discarica e la tipologia dei rifiuti)

\_\_\_\_\_ da ubicarsi in (indicare Comune ed indirizzo) \_\_\_\_\_  
allegando allo scopo la seguente documentazione:

- Il titolare dell'impresa, nel caso di impresa individuale, i soci amministratori della Società in nome collettivo, gli accomandatari delle Società in accomandita semplice, gli amministratori muniti di rappresentanza in tutti gli altri casi, e gli amministratori di Società commerciali legalmente costituite appartenenti a Stati membri della U.E. ovvero a Stati che concedano il trattamento di reciprocità, devono attestare:
  - A) mediante dichiarazioni rese nelle forme della dichiarazione sostitutiva di certificazioni, ai sensi dell'art. 2 della legge 4 gennaio 1968 n. 15 e s.m.i. e dell'art. 1 del D.P.R. 20 ottobre 1998 n. 403 e s.m.i.:
    - 1) di essere cittadini italiani o cittadini di Stati membri della U.E., oppure cittadini di un altro Stato, residenti in Italia, a condizione che quest'ultimo riconosca analogo diritto ai cittadini italiani;

- 2) di essere residenti in Italia (specificando i dati relativi alla residenza);
  - 3) che l'istante è in regola con gli obblighi relativi al pagamento dei contributi previdenziali e assistenziali a favore dei lavoratori secondo la legislazione italiana o quella del Paese di residenza;
- B) mediante dichiarazioni rese nelle forme della dichiarazione sostitutiva di atto di notorietà ai sensi dell'articolo 4 della legge 4 gennaio 1968 n. 15 e s.m.i. e dell'articolo 2 del DPR 20 ottobre 1998 n. 403 e s.m.i.:
- 1) di essere domiciliati ovvero di avere una sede o una stabile organizzazione in Italia (specificando i dati relativi a quanto dichiarato);
  - 2) di non essere sottoposti a misure di prevenzione di cui all'articolo 3 della legge 27 dicembre 1956, n. 1423 e s.m.i.;
- C1) (nel caso in cui non siano state riportate condanne penali)  
mediante dichiarazioni rese nelle forme della dichiarazione sostitutiva di certificazioni, ai sensi dell'articolo 2 della legge 4 gennaio 1968 n. 15 e s.m.i. e dell'articolo 1 del DPR 20 ottobre 1998 n. 403 e s.m.i.:  
"di non aver riportato condanne penali";  
ovvero
- C2) (nel caso in cui siano state riportate condanne penali)  
mediante dichiarazioni rese nelle forme della dichiarazione sostitutiva di atto di notorietà ai sensi dell'articolo 4 della legge 4 gennaio 1968 e s.m.i. e dell'articolo 2 del DPR 20 ottobre 1998 n. 403 e s.m.i.:
- di non aver riportato condanne con sentenza passata in giudicato salvi gli effetti della riabilitazione e della sospensione della pena:
    - 1) a pena detentiva per reati previsti dalle norme a tutela dell'ambiente non commutata in pena pecuniaria;
    - 2) alla reclusione per un tempo non inferiore ad un anno per un delitto contro la pubblica amministrazione, contro la fede pubblica, contro il patrimonio, contro l'ordine pubblico, contro l'economia pubblica, ovvero per un delitto in materia tributaria;
    - 3) alla reclusione per un tempo non inferiore a due anni per un qualunque delitto non colposo;
- deve essere prodotto l'organigramma del personale adibito alla gestione dell'impianto (o discarica) compreso il direttore tecnico responsabile, con le rispettive qualifiche professionali.

Data

Firma

*A norma della L. 675/1996 "Tutela delle persone e di altri soggetti rispetto al trattamento dei dati personali", i dati contenuti nella presente domanda e sui documenti ad essa allegati saranno utilizzati per il procedimento amministrativo relativo all'autorizzazione all'esercizio, ai sensi dell'articolo 28 del D Lgs. 5 febbraio 1997 n. 22 e s.m.i., per gli impianti di cui alla medesima domanda.*

*La presente istanza equivale a consenso al trattamento, alla comunicazione ed alla diffusione dei dati relativi, effettuate dall'Amministrazione Regionale in adempimento delle proprie funzioni istituzionali sopra richiamate.*

## Allegato 2

SCHEMA DI DOMANDA di autorizzazione all'esercizio ex art. 28, comma 7, del D.Lgs n. 22/1997 e s.m.i., da presentarsi a cura di soggetti privati, per impianti mobili di smaltimento o di recupero dei rifiuti.

L'istanza deve essere presentata in regola con la normativa sull'imposta di bollo.

Spett. le REGIONE PIEMONTE  
ASSESSORATO ALL'AMBIENTE  
Direzione Regionale  
Tutela e Risanamento Ambientale  
Programmazione Gestione Rifiuti  
via Principe Amedeo n. 17  
10123 TORINO

Oggetto: Impianti mobili di smaltimento/recupero (scegliere l'opzione relativa al caso specifico) di rifiuti.

Autorizzazione all'esercizio ex art. 28, comma 7, del D.Lgs 5 febbraio 1997 n. 22 e s.m.i.

Il sottoscritto \_\_\_\_\_  
nato a \_\_\_\_\_ il \_\_\_\_\_  
residente a \_\_\_\_\_ in (riportare l'indirizzo \_\_\_\_\_  
n. \_\_\_\_\_  
nella sua qualità di titolare/legale rappresentante (scegliere l'opzione relativa al caso specifico)  
\_\_\_\_\_ della Ditta/Società (scegliere l'opzione relativa al caso specifico  
e indicare la ragione sociale) \_\_\_\_\_ con sede legale in (indicare Comune  
e indirizzo della sede legale) \_\_\_\_\_  
\_\_\_\_\_ codice fiscale \_\_\_\_\_  
partita IVA \_\_\_\_\_  
iscrizione al Tribunale di \_\_\_\_\_ n. \_\_\_\_\_  
iscrizione alla Camera di Commercio di \_\_\_\_\_ n. \_\_\_\_\_

## CHIEDE

ai sensi dell'articolo 28, comma 7, del D. Lgs 5 febbraio 1997 n. 22, l'autorizzazione all'esercizio per l'impianto mobile di smaltimento/recupero (scegliere l'opzione relativa al caso specifico, precisare il tipo di impianto e la tipologia dei rifiuti)

allegando allo scopo la seguente documentazione:

- Il titolare dell'impresa, nel caso di impresa individuale, i soci amministratori della Società in nome collettivo, gli accomandatari della Società in accomandita semplice, gli amministratori muniti di rappresentanza in tutti gli altri casi, e gli amministratori di Società commerciali legalmente costituite appartenenti a Stati membri della U.E. ovvero a stati che concedano il trattamento di reciprocità, devono attestare:  
A) mediante dichiarazioni rese nelle forme della dichiarazione sostitutiva di certificazioni, ai sensi dell'art. 2 della legge 4 gennaio 1968 n. 15 e s.m.i. e dell'art. 1 del D.P.R. 20 ottobre 1998 n. 403 e s.m.i.:

- 1) di essere cittadini italiani o cittadini di Stati membri della U.E., oppure cittadini di un altro Stato, residenti in Italia, a condizione che quest'ultimo riconosca analogo diritto ai cittadini italiani;
  - 2) di essere residenti in Italia (specificando i dati relativi alla residenza);
  - 3) che l'istante è in regola con gli obblighi relativi al pagamento dei contributi previdenziali e assistenziali a favore dei lavoratori secondo la legislazione italiana o quella del Paese di residenza;
- B) mediante dichiarazioni rese nelle forme della dichiarazione sostitutiva di atto di notorietà ai sensi dell'articolo 4 della legge 4 gennaio 1968 n. 15 e s.m.i. e dell'articolo 2 del DPR 20 ottobre 1998 n. 403 e s.m.i.:
- 2) di essere domiciliati ovvero di avere una sede o una stabile organizzazione in Italia (specificando i dati relativi a quanto dichiarato);
  - 3) di non essere sottoposti a misure di prevenzione di cui all'articolo 3 della legge 27 dicembre 1956, n. 1423 e s.m.i.;
- C1) (nel caso in cui non siano state riportate condanne penali)  
mediante dichiarazioni rese nelle forme della dichiarazione sostitutiva di certificazioni, ai sensi dell'articolo 2 della legge 4 gennaio 1968 n. 15 e s.m.i. e dell'articolo 1 del DPR 20 ottobre 1998 n. 403 e s.m.i.:  
"di non aver riportato condanne penali";  
ovvero
- C2) (nel caso in cui siano state riportate condanne penali)  
mediante dichiarazioni rese nelle forme della dichiarazione sostitutiva di atto di notorietà ai sensi dell'articolo 4 della legge 4 gennaio 1968 e s.m.i. e dell'articolo 2 del DPR 20 ottobre 1998 n. 403 e s.m.i.:
- di non aver riportato condanne con sentenza passata in giudicato salvi gli effetti della riabilitazione e della sospensione della pena:
    - 1) a pena detentiva per reati previsti dalle norme a tutela dell'ambiente non commutata in pena pecuniaria;
    - 2) alla reclusione per un tempo non inferiore ad un anno per un delitto contro la pubblica amministrazione, contro la fede pubblica, contro il patrimonio, contro l'ordine pubblico, contro l'economia pubblica, ovvero per un delitto in materia tributaria;
    - 3) alla reclusione per un tempo non inferiore a due anni per un qualunque delitto non colposo;
- deve essere prodotto l'organigramma del personale adibito alla gestione dell'impianto compreso il direttore tecnico responsabile, con le rispettive qualifiche professionali.

Data

Firma

*A norma della L. 675/1996 "Tutela delle persone e di altri soggetti rispetto al trattamento dei dati personali", i dati contenuti nella presente domanda e sui documenti ad essa allegati saranno utilizzati per il procedimento amministrativo relativo all'autorizzazione all'esercizio, ai sensi dell'articolo 28 del D Lgs. 5 febbraio 1997 n. 22 e s.m.i., per gli impianti di cui alla medesima domanda.*

*La presente istanza equivale a consenso al trattamento, alla comunicazione ed alla diffusione dei dati relativi, effettuate dall'Amministrazione Regionale in adempimento delle proprie funzioni istituzionali sopra richiamate.*

Codice S1.5

D.D. 30 novembre 2000, n. 1393

**Assegnazione contributi a favore di Enti Locali per attività di Protezione Civile. Capitolo 10920/2000**

(omissis)

IL DIRETTORE

(omissis)

*determina*

per le motivazioni illustrate in premessa

- di ammettere a contributo ai sensi delle LL.RR. 41/86 e 10/90, e dei Criteri per l'assegnazione disposti con D.G.R. n. 20 - 29510 del 1 Marzo 2000, le domande presentate dai richiedenti di cui alle tabelle A e B allegate alla presente determinazione di cui sono parte integrante, per l'ammontare complessivo di L. 1.986.114.369 (o.f.i.);

- di non ammettere a contributo le domande presentate dai richiedenti di cui alla tabella A per le motivazioni a fianco di ciascuna indicate ovvero comunicate agli istanti con successiva nota del Settore Protezione Civile regionale;

- di assegnare ai beneficiari il contributo relativo da ripartire tra gli assi prioritari A, B e C ;

- di impegnare la somma di L. 1.459.974.369 (o.f.i.) sul capitolo 10920/2000 a favore dei suddetti beneficiari;

- di erogare il contributo agli stessi beneficiari elencati nella tabella A, secondo le modalità stabilite con D.G.R. n. 20 - 29510 del 1 Marzo 2000;

- di demandare a successivi provvedimenti la definizione degli adempimenti necessari al soddisfacimento delle richieste, comunque ammissibili, presentate dagli Enti Locali e relativi all'asse prioritario D (Centri Intercomunali di Protezione Civile).

Avverso la presente determinazione è ammesso ricorso al TAR del Piemonte entro 60 giorni.

La presente determinazione verrà pubblicata per estratto sul Bollettino Ufficiale della Regione Piemonte ai sensi dell'art. 65 dello Statuto.

Il Dirigente responsabile  
Estella Gatti

Allegato

**LEGGI REGIONALI 41/86 E 10/90**  
**RICHIESTA DI CONTRIBUTO PER L'ANNO 2000 CAPITOLO 10920/00**

F A S C I C O L O	ENTI	ASSI PRIORITARI RICHIESTI									ASSI PRIORITARI ASSEGNATI									CONTRI- BUTO 58%	NOTE
		A1	A2	A3	A4	B1	B2	B3	C1	D2	A1	A2	A3	A4	B1	B2	B3	C1	D2		
1	AIRASCA								25.000.000		0	0	0	0	0	0	0	0	14.500.000	14.500.000	
2	ALBA					29.334.800					0	0	0	0	17.014.184	0	0	0	0	17.014.184	
3	ALESSANDRIA	7.500.000	11.900.000		13.400.000						4.350.000	6.000.000	0	6.000.000	0	0	0	0	0	16.350.000	
4	BALANGERO								7.555.000		0	0	0	0	0	0	0	4.381.900	4.381.900		
5	BANCHETTE	2.040.000		3.600.000			3.200.000		40.481.604		1.183.200	0	2.088.000	0	0	1.856.000	0	23.479.330	25.000.000		
6	BAROLO								87.540.000		0	0	0	0	0	0	0	30.000.000	30.000.000		
7	BENEVAGENNA								42.910.000		0	0	0	0	0	0	0	24.887.800	24.887.800		
8	BIELLA								2.400.000.000		0	0	0	0	0	0	0	0	0	0	
9	BISTAGNO ( COI )								38.600.000		0	0	0	0	0	0	0	22.388.000	22.388.000		
10	BORGONE DI SUSA				5.000.000						0	0	0	2.900.000	0	0	0	0	2.900.000		
11	BOSIO									87.000.000	0	0	0	0	0	0	0	0	0	0	
12	BRA					30.000.000					0	0	0	0	17.400.000	0	0	0	0	17.400.000	
13	BRUINO							13.000.000	20.000.000		0	0	0	0	0	7.540.000	11.600.000	19.140.000	19.140.000		
14	BUBBIO								33.950.000		0	0	0	0	0	0	0	19.691.000	19.691.000		
15	BUSANO								8.706.000		0	0	0	0	0	0	0	5.049.480	5.049.480		
16	CANNERO RIVIERA								14.574.240		0	0	0	0	0	0	0	8.453.059	8.453.059		
17	CARAGLIO								16.064.000		0	0	0	0	0	0	0	9.317.120	9.317.120		
18	CARRU'								20.673.600		0	0	0	0	0	0	0	11.990.688	11.990.688		
19	CASTAGNITO						3.024.000		11.614.000		0	0	0	0	0	1.753.920	6.736.120	8.490.040	8.490.040		
20	CASTELLO D'ANNONE								33.285.000		0	0	0	0	0	0	0	19.305.300	19.305.300		
21	CASTELNUOVO DON BOSCO									300.000.000	0	0	0	0	0	0	0	0	0	0	
22	CERVERE								25.476.000		0	0	0	0	0	0	0	14.776.080	14.776.080		
23	CESANA TORINESE								42.317.520		0	0	0	0	0	0	0	24.544.162	24.544.162		
24	CEVA	6.000.000	6.000.000	6.000.000	6.000.000		9.040.320		10.320.000		3.480.000	3.480.000	3.480.000	3.480.000	0	5.243.386	0	5.985.600	25.148.986	25.148.986	
25	CHIOMONTE								27.631.800		0	0	0	0	0	0	0	16.026.444	16.026.444		
26	CHIVASSO					25.592.000			27.564.000		0	0	0	0	14.843.360	0	0	15.987.120	25.000.000		
27	CLAVESANA								13.362.000		0	0	0	0	0	0	0	7.749.960	7.749.960		
28	COAZZE	1.600.000	1.600.000	800.000					34.520.000		928.000	928.000	464.000	0	0	0	0	20.021.600	22.341.600		
29	CONDOVE								25.000.000		0	0	0	0	0	0	0	14.500.000	14.500.000		
30	CRESCENTINO						12.000.000		10.000.000		0	0	0	0	0	6.960.000	0	5.800.000	12.760.000		
31	CREVOLADOSSOLA								40.584.000		0	0	0	0	0	0	0	23.538.720	23.538.720		
32	CUNEO					43.200.000					0	0	0	0	25.000.000	0	0	0	25.000.000		
33	C.M ALTA LANGA						51.300.000				0	0	0	0	0	25.000.000	0	0	25.000.000		
34	C.M ALTA VALLE ORBA E.B.S									135.000.000	0	0	0	0	0	0	0	0	0	0	
35	C.M ALTA VALLE SUSA								89.601.120		0	0	0	0	0	0	0	30.000.000	30.000.000		
36	C.M DORA BALTEA CANAVESANA	375.000		2.160.000					15.804.000		217.500	0	1.252.800	0	0	0	0	9.166.320	10.636.620		
37	C.M VALGRANDE	18.360.000							39.178.500		6.000.000	0	0	0	0	0	0	22.723.530	25.000.000		
38	C.M VALLE MAIRA			14.780.500					29.753.250		0	0	6.000.000	0	0	0	0	17.256.885	23.256.885		
39	C.M VALLE STURA DI DEMONTE								14.984.324		0	0	0	0	0	0	0	8.690.908	8.690.908		
40	C.M VALLE VARAITA					31.250.000					0	0	0	0	18.125.000	0	0	0	18.125.000		
41	C. M VALLE VIGEZZO					29.862.000			6.580.000	158.240.000	0	0	0	0	17.319.960	0	0	3.816.400	21.136.360		
42	C.M VALLI CURONE GRUE OSSONA		7.500.000				1.248.000		6.578.000		0	4.350.000	0	0	0	723.840	0	3.815.240	8.889.080		
43	C.M VAL SANGONE	8.000.000									4.640.000	0	0	0	0	0	0	0	4.640.000		
44	DIANO D'ALBA						6.138.800		18.666.000		0	0	0	0	0	3.560.504	0	10.826.280	14.386.784		
45	DOGLIANI								41.529.960		0	0	0	0	0	0	0	24.087.377	24.087.377		



[illegible]

--	--	--	--	--	--	--	--	--	--	--	--	--	--	--	--	--	--	--	--	--	--	--	--	--	--	--	--	--	--	--	--	--	--	--	--	--	--	--	--	--	--	--	--	--	--	--	--	--	--	--	--	--	--	--	--	--	--	--	--	--	--	--	--	--	--	--	--	--	--	--	--	--	--	--	--	--	--	--	--	--	--	--	--	--	--	--	--	--	--	--	--	--	--	--	--	--	--	--	--	--	--	--	--	--	--	--	--	--	--	--	--	--	--	--	--	--	--	--	--	--	--	--	--	--	--	--	--	--	--	--	--	--	--	--	--	--	--	--	--	--	--	--	--	--	--	--	--	--	--	--	--	--	--	--	--	--	--	--	--	--	--	--	--	--	--	--	--	--	--	--	--	--	--	--	--	--	--	--	--	--	--	--	--	--	--	--	--	--	--	--	--	--	--	--	--	--	--	--	--	--	--	--	--	--	--	--	--	--	--	--	--	--	--	--	--	--	--	--	--	--	--	--	--	--	--	--	--	--	--	--	--	--	--	--	--	--	--	--	--	--	--	--	--	--	--	--	--	--	--	--	--	--	--	--	--	--	--	--	--	--	--	--	--	--	--	--	--	--	--	--	--	--	--	--	--	--	--	--	--	--	--	--	--	--	--	--	--	--	--	--	--	--	--	--	--	--	--	--	--	--	--	--	--	--	--	--	--	--	--	--	--	--	--	--	--	--	--	--	--	--	--	--	--	--	--	--	--	--	--	--	--	--	--	--	--	--	--	--	--	--	--	--	--	--	--	--	--	--	--	--	--	--	--	--	--	--	--	--	--	--	--	--	--	--	--	--	--	--	--	--	--	--	--	--	--	--	--	--	--	--	--	--	--	--	--	--	--	--	--	--	--	--	--	--	--	--	--	--	--	--	--	--	--	--	--	--	--	--	--	--	--	--	--	--	--	--	--	--	--	--	--	--	--	--	--	--	--	--	--	--	--	--	--	--	--	--	--	--	--	--	--	--	--	--	--	--	--	--	--	--	--	--	--	--	--	--	--	--	--	--	--	--	--	--	--	--	--	--	--	--	--	--	--	--	--	--	--	--	--	--	--	--	--	--	--	--	--	--	--	--	--	--	--	--	--	--	--	--	--	--	--	--	--	--	--	--	--	--	--	--	--	--	--	--	--	--	--	--	--	--	--	--	--	--	--	--	--	--	--	--	--	--	--	--	--	--	--	--	--	--	--	--	--	--	--	--	--	--	--	--	--	--	--	--	--	--	--	--	--	--	--	--	--	--	--	--	--	--	--	--	--	--	--	--	--	--	--	--	--	--	--	--	--	--	--	--	--	--	--	--	--	--	--	--	--	--	--	--	--	--	--	--	--	--	--	--	--	--	--	--	--	--	--	--	--	--	--	--	--	--	--	--	--	--	--	--	--	--	--	--	--	--	--	--	--	--	--	--	--	--	--	--	--	--	--	--	--	--	--	--	--	--	--	--	--	--	--	--	--	--	--	--	--	--	--	--	--	--	--	--	--	--	--	--	--	--	--	--	--	--	--	--	--	--	--	--	--	--	--	--	--	--	--	--	--	--	--	--	--	--	--	--	--	--	--	--	--	--	--	--	--	--	--	--	--	--	--	--	--	--	--	--	--	--	--	--	--	--	--	--	--	--	--	--	--	--	--	--	--	--	--	--	--	--	--	--	--	--	--	--	--	--	--	--	--	--	--	--	--	--	--	--	--	--	--	--	--	--	--	--	--	--	--	--	--	--	--	--	--	--	--	--	--	--	--	--	--	--	--	--	--	--	--	--	--	--	--	--	--	--	--	--	--	--	--	--	--	--	--	--	--	--	--	--	--	--	--	--	--	--	--	--	--	--	--	--	--	--	--	--	--	--	--	--	--	--	--	--	--	--	--	--	--	--	--	--	--	--	--	--	--	--	--	--	--	--	--	--	--	--	--	--	--	--	--	--	--	--	--	--	--	--	--	--	--	--	--	--	--	--	--	--	--	--	--	--	--	--	--	--	--	--	--	--	--	--	--	--	--	--	--	--	--	--	--	--	--	--	--	--	--	--	--	--	--	--	--	--	--	--	--	--	--	--	--	--	--	--	--	--	--	--	--	--	--	--	--	--	--	--	--	--	--	--	--	--	--	--	--	--	--	--	--	--	--	--	--	--	--	--	--	--	--	--	--	--	--	--	--	--	--	--	--	--	--	--	--	--	--	--	--	--	--	--	--	--	--	--	--	--	--	--	--	--	--	--	--	--	--	--	--	--	--	--	--	--	--	--	--	--	--	--	--	--	--	--	--	--	--	--	--	--	--	--	--	--	--	--	--	--	--	--	--	--	--	--	--	--	--	--	--	--	--	--	--	--	--	--	--	--	--	--	--	--	--	--	--	--	--	--	--	--	--	--	--	--	--	--	--	--	--	--	--	--	--	--	--	--	--	--	--	--	--	--	--	--	--	--	--	--	--	--	--	--	--	--	--	--	--	--	--	--	--	--	--	--	--	--	--	--	--	--	--	--	--	--	--	--	--	--	--	--	--	--	--	--	--	--	--	--	--	--	--	--	--	--	--	--	--	--	--	--	--	--	--	--	--	--	--	--	--	--	--	--	--	--	--	--	--	--	--	--	--	--	--	--	--	--	--	--	--	--	--	--	--	--	--	--	--	--	--	--	--	--	--	--	--	--	--	--	--	--	--	--	--	--	--	--	--	--	--	--	--	--	--	--	--	--	--	--	--	--	--	--	--	--	--	--	--	--	--	--	--	--	--	--	--	--	--	--	--	--	--	--	--	--	--	--	--	--	--	--	--	--	--	--	--	--	--	--	--	--	--	--	--	--	--	--	--	--	--	--	--	--	--	--	--	--	--	--	--	--	--	--	--	--	--	--	--	--	--	--	--	--	--	--	--	--	--	--	--	--	--	--	--	--	--	--	--	--	--	--	--	--	--	--	--	--	--	--	--	--	--	--	--	--	--	--	--	--	--	--	--	--	--	--	--	--	--	--	--	--	--	--	--	--	--	--	--	--	--	--	--	--	--	--	--	--	--	--	--	--	--	--	--	--	--	--	--	--	--	--	--	--	--

		ASSI PRIORITARI RICHIESTI										ASSI PRIORITARI ASSEGNATI										
	FASCICOLO	ENTI										D2										CONTRIBUTO 58%
		A1	A2	A3	A4	B1	B2	B3	C1			A1	A2	A3	A4	B1	B2	B3	C1			
11	BOSIO																					50.460.000
69	NEIVE																					55.680.000
8	BIELLA																					70.000.000
21	CASTELNUOVO DON BOSCO																					70.000.000
34	C.M ALTA VALLE ORBA E.B.S																					70.000.000
41	C. M VALLE VIGEZZO																					70.000.000
90	SAN DAMIANO D'ASTI																					70.000.000
105	VIU'																					70.000.000
TOTALI GENERALI		0	0	0	0	0	0	0	0	0	0	0	0	0	0	0	0	0	0	0	0	526.140.000
		4.599.740.000										526.140.000										526.140.000

## COMUNICATI

### Comunicato della Commissione Consultiva per le Nomine **Riapertura termini per la presentazione di candidature**

Richiamata integralmente la legge regionale 23 marzo 1995, n. 39;

Preso atto che occorre integrare la lista dei candidati di cui al comunicato pubblicato sul Bollettino Ufficiale n. 40 de 4 ottobre 2000 in quanto alla scadenza stabilita non sono pervenute le candidature previste per l'Organismo qui di seguito descritto;

Conferenza dei Servizi presso la Regione;

La Commissione consultiva per le Nomine ha deciso l'avvio della procedura.

Ente	Nomine da effettuare	Organo competente ad effettuare la nomina	Titolare del potere di designazione	Requisiti e condizioni	Compensi
Conferenza di Servizi presso la Regione (art. 33, L.r. n. 44/2000)	2 esperti supplenti	Consiglio Regionale		esperti: 1 in tecnica mineraria, 1 in sistemazione idraulico-forestali	

Il termine per la presentazione delle candidature da parte dei soggetti previsti dall'art. 9 della Legge regionale 23 marzo 1995, n. 39, è fissato in 30 giorni prima della data entro la quale le nomine devono essere effettuate.

Coloro che intendono presentare la propria candidatura, devono far pervenire al Presidente del Consiglio Regionale - (Via Alfieri 15 - 10121 Torino) entro il 1° febbraio 2001 apposita domanda corredata dal curriculum vitae, contenente, a pena di irricevibilità:

- a) requisiti personali in riferimento alla carica da ricoprire;
- b) titoli di studio e requisiti specifici;
- c) attività lavorative ed esperienze svolte;
- d) cariche elettive, e non ricoperte;
- e) eventuali condanne penali o carichi pendenti.

Contestualmente alla candidatura devono altresì pervenire la preventiva accettazione alla nomina, la dichiarazione di inesistenza di eventuali incompatibilità o l'impegno a rimuoverle, di ineleggibilità, nonché la dichiarazione della non sussistenza di alcune delle condizioni comportanti decadenza previste dalla legge 18 gennaio 1992, n. 16 e successive modificazioni e integrazioni (norme in materia di elezioni e nomine presso le Regioni e gli Enti locali).

I moduli per la presentazione delle dichiarazioni sostitutive, sono a disposizione presso gli Uffici competenti.

Ai sensi dell'art. 2 L. n. 191/98 (modifiche ed integrazioni alla L. n. 127/97) la firma del candidato non è soggetta ad autenticazione qualora sia apposta in presenza dei competenti funzionari del Settore Segreteria dell'Ufficio di Presidenza e Organi Istituzionali Interni - Ufficio Nomine - tel. 011-5757-221 / 239 / 332

L'istanza contenente il modello di candidatura, qualora non autenticata, può anche essere inoltrata unitamente a copia fotostatica di un documento di identità del sottoscrittore ovvero inviata tramite fax

al numero 011 - 5757-446, sempre accompagnata dalla copia fotostatica del documento di identità.

Si fa presente inoltre che i dipendenti pubblici non possono svolgere incarichi retribuiti, che non siano stati autorizzati dall'Amministrazione di appartenenza (art. 58 D.lgs. 29/93 e modifiche apportate dal D.lgs. 80/98).

Si sottolinea che ai sensi dell'articolo 26 della Legge n. 15/68 le dichiarazioni mendaci, la falsità negli atti e l'uso di atti falsi sono puniti ai sensi del codice penale.

Ai sensi dell'art. 10 della Legge n. 675 del 1996, i dati personali relativi ai nominati verranno inseriti, per lo svolgimento delle funzioni istituzionali, nella banca dati operante presso la Commissione consultiva per le nomine del Consiglio regionale del Piemonte.

Il Presidente della Commissione Nomine  
Roberto Cota

Comunicato della Commissione Consultiva per le Nomine

### **Integrazione dell'elenco delle nomine, designazioni, proposte di nomina e conferme da effettuarsi nel primo semestre 2001 da parte del Consiglio Regionale**

In applicazione della Legge Regionale 23 marzo 1995, n. 39, recante "Criteri e disciplina delle nomine ed incarichi pubblici di competenza regionale e dei rapporti tra la Regione ed i soggetti nominati", che si richiama integralmente anche nelle sue modifiche e integrazioni. In attuazione dell'articolo 8 della medesima Legge Regionale il Consiglio Regionale deve procedere alle nomine seguenti.

Le proposte di candidature dovranno pervenire alla Presidenza del Consiglio Regionale entro il 20 febbraio 2001

Ente	Nomine da effettuare	Organo competente ad effettuare la nomina	Titolare del potere di designazione	Requisiti e condizioni	Compensi
Comitato regionale per le Comunicazioni CO.RE.COM. (art. 3, L.r. n. 1/2001)	7 componenti fra i quali il Consiglio stesso, con successiva votazione, elegge il Presidente	Presidente Consiglio regionale con proprio decreto	Consiglio regionale	scelti tra persone che diano garanzia di assoluta indipendenza sia dal sistema politico istituzionale che dal sistema degli interessi di settore nel campo delle telecomunicazioni e che posseggano comprovata competenza ed esperienza nel suddetto settore nei suoi aspetti culturali, giuridici ed economici e tecnologici. Art. 4 (incompatibilità), art. 5 (decadenza), in calce riportati (*)	Art. 9, l. r. n. 1/2001

Il termine per la presentazione delle candidature da parte dei soggetti previsti dall'art. 9 della Legge regionale 23 marzo 1995, n. 39, è fissato in 30 giorni prima della data entro la quale le nomine devono essere effettuate.

Coloro che intendono presentare la propria candidatura, devono far pervenire al Presidente del Consiglio Regionale - (Via Alfieri 15 - 10121 Torino) entro il 20 febbraio 2001, apposita domanda corredata dal curriculum vitae, contenente, a pena di irricevibilità:

- a) requisiti personali in riferimento alla carica da ricoprire;
- b) titoli di studio e requisiti specifici;
- c) attività lavorative ed esperienze svolte;
- d) cariche elettive, e non ricoperte;
- e) eventuali condanne penali o carichi pendenti.

Contestualmente alla candidatura devono altresì pervenire la preventiva accettazione alla nomina, la dichiarazione di inesistenza di eventuali incompatibilità o l'impegno a rimuoverle, di ineleggibilità, nonché la dichiarazione della non sussistenza di alcune delle condizioni comportanti decadenza previste dalla legge 18 gennaio 1992, n. 16 e successive modificazioni e integrazioni (norme in materia di elezioni e nomine presso le Regioni e gli Enti locali).

I moduli per la presentazione delle dichiarazioni sostitutive, sono a disposizione presso gli Uffici competenti.

Ai sensi dell'art. 2 L. n. 191/98 (modifiche ed integrazioni alla L. n. 127/97) la firma del candidato non è soggetta ad autenticazione qualora sia apposta in presenza dei competenti funzionari del Settore Segreteria dell'Ufficio di Presidenza e Organi Istituzionali Interni - Ufficio Nomine - tel. 011-5757-221 / 239 / 332

L'istanza contenente il modello di candidatura, qualora non autenticata, può anche essere inoltrata

unitamente a copia fotostatica di un documento di identità del sottoscrittore ovvero inviata tramite fax al numero 011 - 5757-446, sempre accompagnata dalla copia fotostatica del documento di identità.

Si fa presente inoltre che i dipendenti pubblici non possono svolgere incarichi retribuiti, che non siano stati autorizzati dall'Amministrazione di appartenenza (art. 58 D.lgs. 29/93 e modifiche apportate dal D.lgs. 80/98).

Si sottolinea che ai sensi dell'articolo 26 della Legge n. 15/68 le dichiarazioni mendaci, la falsità negli atti e l'uso di atti falsi sono puniti ai sensi del codice penale.

Ai sensi dell'art. 10 della Legge n. 675 del 1996, i dati personali relativi ai nominati verranno inseriti, per lo svolgimento delle funzioni istituzionali, nella banca dati operante presso la Commissione consultiva per le nomine del Consiglio regionale del Piemonte.

Il Presidente della Commissione Nomine  
Roberto Cota

(\*) Art. 4. (Incompatibilità)

1) I componenti del CO.RE.COM. sono soggetti alle seguenti incompatibilità limitatamente al solo periodo del mandato:

a) membro del Parlamento europeo o del Parlamento nazionale del Governo nazionale, dei Consigli e delle Giunte regionali, provinciali e comunali; Sindaco; Presidente di amministrazione provinciale, Presidente, Direttore o Amministratore di enti pubblici anche non economici, di società a prevalente capitale pubblico, nominati da parte del Parlamento, del Governo, dei Consigli e delle Giunte regionali, provinciali e comunali; titolare di incarichi elettivi e di rappresentanza in partiti e movimenti politici;

b) i dipendenti regionali; i soci azionistici, gli amministratori, i dirigenti e i dipendenti di imprese



operanti nel settore radiotelevisivo e delle telecomunicazioni, della pubblicità, dell'informazione, della rilevazione d'ascolto e del monitoraggio della programmazione a livello sia nazionale sia locale; i titolari di rapporti di consulenza e collaborazione professionale retribuita con i soggetti sopra indicati. Non sono incompatibili quanti, a qualunque titolo, svolgano attività professionale nei campi sopraindicati in società o settori non soggetti alla vigilanza del CO.RE.COM..

2) Ciascun componente del CO.RE.COM. è tenuto a comunicare tempestivamente al Presidente del CO.RE.COM. ed al Presidente del Consiglio regionale il sopravvenire di situazioni che possano configurare cause di incompatibilità.

#### Art. 5. (Decadenza)

1) I componenti del CO.RE.COM. decadono dall'incarico qualora non intervengano, senza giustificato motivo, tempestivamente comunicato al Presidente del CO.RE.COM. medesimo, a tre sedute consecutive ovvero ad un numero di sedute pari alla metà di quelle effettuate nel corso dell'anno solare.

2) I componenti del CO.RE.COM. decadono altresì qualora sopravvenga nei loro confronti una delle cause di incompatibilità di cui all'art. 4 e l'interessato non provveda a rimuoverla.

3) La causa di incompatibilità e la conseguente decadenza d'ufficio è contestata all'interessato dal Presidente del Consiglio regionale con l'invito a presentare le proprie osservazioni entro un termine stabilito e, nel caso di cui al comma 2, a rimuoverla entro trenta giorni dal ricevimento della contestazione medesima.

4) Il Presidente del Consiglio regionale procede, sia d'ufficio sia su segnalazione del Presidente del CO.RE.COM., alla contestazione all'interessato, che è tenuto a comunicare il fatto di cui al comma 1 nonché, se ne è a conoscenza, dell'esistenza di altre cause di decadenza. Trascorso il termine di cui al comma 3, il Presidente del Consiglio regionale:

a) provvede all'archiviazione del procedimento qualora la causa di decadenza risulti insussistente, ovvero, nei casi di cui al comma 2, rimossa;

b) propone l'adozione del provvedimento di decadenza al Consiglio regionale negli altri casi.

5) Le decisioni di cui al comma 4 sono comunicate all'interessato e, per conoscenza, al Presidente del CO.RE.COM. e all'Autorità.

6) Le disposizioni sulla decadenza si applicano anche al Presidente del CO.RE.COM. medesimo.

Comunicato della Direzione Commercio e Artigianato

**Riapertura dei termini per la presentazione della candidatura per la nomina di un imprenditore artigiano in seno alla Commissione del Disciplinare di produzione ai sensi della L.R. 21/97 - Capo VI - art. 27 così come modificata dalla L.R. 31/8/1999 n. 24, per il settore strumenti musicali di cui al Comunicato pubblicato sul B.U. n. 46 del 17 novembre 1999**

In data 17 novembre 1999 è stato pubblicato il comunicato della Direzione Commercio e Artigianato per la nomina di due esperti e di un imprenditore artigiano in seno alla Commissione del Disciplinare di produzione ai sensi della L.R. 21/97 - Capo VI - art. 27 così come modificata dalla L.R. 31/8/1999 n. 24, per il settore strumenti musicali

Verificato che non sono pervenute candidature per la nomina dell'imprenditore artigiano, al fine di poter procedere alla regolare costituzione della Commissione di Disciplinare di Produzione, sono riaperti i termini per la presentazione delle medesime.

Ai sensi dell'art. 27 comma 3 L.R. 21/97 e s.m.i., l'imprenditore artigiano deve possedere i seguenti requisiti:

- attività lavorativa autonoma svolta da almeno sette anni nello stesso settore delle lavorazioni artigiane considerate;

- esperienza concreta attinente la conoscenza delle tecniche realizzative e le trasformazioni innovative dei manufatti;

- qualificazione nello specifico settore sotto il profilo tecnico produttivo e artistico culturale.

Il possesso di tali competenze deve essere dimostrato con idonea documentazione, quale :

- \* curriculum professionale, con indicazione delle notizie sull'impresa e sua produzione;

Poiché uno dei requisiti necessari per poter presentare la propria candidatura è l'aver svolto da almeno sette anni l'attività lavorativa nello stesso settore delle lavorazioni considerate, viene assegnato 1 punto per ogni anno ulteriore di attività svolta;

- \* documentazione fotografica dei manufatti prodotti e loro destinazione, eventualmente osservabili e rintracciabili presso la committenza;

- \* campionario con schede tecniche dedicate ai singoli manufatti; pubblicazione di materiale informativo;

- \* articoli, recensioni critiche, etc, apparsi su quotidiani, settimanali, cataloghi, riviste specializzate ed ogni altra fonte divulgativa; partecipazione a manifestazioni significative (mostre, convegni, rassegne specialistiche);

I materiali documentari sono valutati per il loro contenuto, per il livello qualitativo, per la rilevanza e il prestigio della committenza e/o della manifestazione. Ogni contributo è valutato da un minimo di 1 punto a un massimo di 2,5 punti;

- \* ogni ulteriore informazione utile a qualificare l'imprenditore artigiano.

Ai componenti della Commissione di disciplinare è riconosciuto un gettone di presenza per ogni seduta giornaliera ai sensi della normativa vigente.

Agli stessi componenti che per partecipare alle sedute devono fare uso dei mezzi di trasporto è riconosciuto il rimborso delle spese di viaggio nella misura prevista per i funzionari della Regione.

Le istanze di candidatura devono essere presentate ovvero inviate a mezzo di lettera raccomandata entro e non oltre il quindicesimo giorno dalla data del presente comunicato a:

Assessorato Regionale Artigianato - Settore Disciplina e Tutela dell'Artigianato -

Via XX Settembre 88 - 10122 Torino.

Fa fede, al fine del rispetto dei termini di presentazione, la data del timbro postale della località di partenza della lettera raccomandata.

Le istanze di candidatura possono essere altresì presentate negli uffici di cui sopra nei seguenti orari: lunedì - venerdì ore 9,30 - 12,00, ovvero inviate via fax unitamente a una copia fotostatica di documento di identità al seguente numero: 011.4324982.

Qualora l'ultimo giorno utile per la presentazione delle candidature sia festivo, il termine è prorogato al primo giorno successivo non festivo.



Il curriculum attestante quanto specificato in precedenza, va inserito nell'istanza di candidatura la quale non necessita di firma autenticata, purchè la firma medesima venga apposta in presenza del funzionario ricevente oppure, in caso di spedizione o trasmissione via fax, si alleggi copia fotostatica di un documento d'identità del sottoscrittore (L. 15/68, così come modificata e integrata dalle LL. 127/97 e 191/98).

Le dichiarazioni mendaci, la falsità negli atti e l'uso di atti falsi sono puniti ai sensi del codice penale.

Ai sensi dell'art.10 della Legge 675/96 i dati personali relativi ai nominativi verranno utilizzati al solo scopo di procedere alla nomina dell'imprenditore artigiano in seno alla Commissione del Disciplinary di produzione per il settore strumenti musicali e sono conservati presso il Settore Disciplina e Tutela dell'Artigianato, di cui è responsabile la dott.ssa Tiziana Bernengo.

Per ulteriori informazioni telefonare ai nn. 011/4322452 (Sig.ra Francesca Stasi) - 011/4324725 (Sig.ra Caterina Infanti).

Il Direttore regionale  
Marco Cavaletto

Assessorato Agricoltura, caccia e pesca

**Approvazione Statuto e regolamento elettorale del nuovo ente costituito ai sensi dell'art. 47 della L.R. 9 agosto 1999, n. 21, denominato Consorzio d'Irrigazione e Bonifica Ovest Sesia Baraggia**

L'Assemblea Elettiva dell'Associazione d'Irrigazione dell'Agro all'Ovest del Sesia di Vercelli ed il Consiglio dei delegati del Consorzio di Bonifica della Baraggia Vercellese di Vercelli, (rispettivamente con deliberazione del 6 e 9 dicembre 2000), hanno approvato lo Statuto ed il regolamento elettorale del nuovo ente costituito ai sensi dell'art. 47 della L.R. 9 agosto 1999, n. 21, denominato Consorzio d'Irrigazione e Bonifica Ovest Sesia Baraggia

Chiunque abbia interesse può far pervenire, per iscritto all'Assessorato regionale Agricoltura Caccia e Pesca - Direzione Territorio Rurale - Settore Infrastrutture Rurali e Territorio - le eventuali osservazioni, entro giorni 45 dalla data della presente pubblicazione.

Per il tempo suddetto copia dei documenti sarà a disposizione del pubblico sul sito Internet :[www.regione.piemonte.it/agri](http://www.regione.piemonte.it/agri), nonché, in orario d'ufficio presso:

- la sede regionale dell'Assessorato Agricoltura Caccia e Pesca, Direzione Territorio Rurale - Settore Infrastrutture Rurali e Territorio - C.so Stati Uniti, 21, Torino.

- la sede dell'Associazione d'Irrigazione dell'Agro all'Ovest del Sesia, via Duomo, 2 Vercelli

- la sede Consorzio di Bonifica della Baraggia Vercellese, via Fratelli Bandiera, 16 Vercelli

L'Assessore Regionale  
all'Agricoltura Caccia e Pesca  
Deodato Scanderebech

## Legenda delle codifiche delle Direzioni, dei Settori e delle Strutture speciali

<b>D1</b>	Direzione SEGRETERIA DELL'ASSEMBLEA REGIONALE
<b>D1.S1</b>	Settore Affari istituzionali e supporto giuridico legale
<b>D1.S2</b>	Settore Segreteria Ufficio di Presidenza ed organi istituzionali interni
<b>D1.S3</b>	Settore Organismi consultivi ed osservatori
<b>D1.S4</b>	Settore Progettazione -sviluppo e gestione del sistema informativo e banca dati Arianna
<b>D2</b>	Direzione PROCESSO LEGISLATIVO
<b>D2.S1</b>	Settore Studi e documentazione legislativi
<b>D2.S2</b>	Settore Commissioni legislative
<b>D2.S3</b>	Settore Assemblea regionale
<b>D3</b>	Direzione AMMINISTRAZIONE E PERSONALE
<b>D3.S1</b>	Settore Bilancio, ragioneria, controllo di gestione
<b>D3.S2</b>	Settore Patrimonio e provveditorato
<b>D3.S3</b>	Settore Tecnico e sicurezza
<b>D3.S4</b>	Settore Organizzazione e personale
<b>D4</b>	Direzione COMUNICAZIONE ISTITUZIONALE DELL'ASSEMBLEA REGIONALE
<b>D4.S1</b>	Settore Comunicazione e partecipazione dell'Assemblea Regionale
<b>D4.S2</b>	Settore Informazione dell'Assemblea Regionale
<b>D4.S3</b>	Settore Relazioni esterne dell'Assemblea Regionale
<b>D4.S4</b>	Settore Documentazione
<b>DG</b>	Struttura speciale GABINETTO DELLA PRESIDENZA DEL CONSIGLIO REGIONALE
<b>5</b>	Direzione AFFARI ISTITUZIONALI E PROCESSO DI DELEGA
<b>5.1</b>	Settore Autonomie locali
<b>5.2</b>	Settore Polizia locale
<b>5.3</b>	Settore Attività amministrativa a supporto della Giunta Regionale e delle Direzioni regionali
<b>5.4</b>	Settore Sezione di controllo territoriale di Torino
<b>5.5</b>	Settore Sezione di controllo territoriale di Alessandria
<b>5.6</b>	Settore Sezione di controllo territoriale di Cuneo
<b>5.7</b>	Settore Sezione di controllo territoriale di Novara
<b>5.8</b>	Settore Attività giuridico-legislativa a supporto della Giunta Regionale e delle Direzioni regionali
<b>5.9</b>	Settore Protocollo ed archivio generali
<b>6</b>	Direzione COMUNICAZIONE ISTITUZIONALE DELLA GIUNTA REGIONALE
<b>6.1</b>	Settore Relazioni esterne della Giunta Regionale
<b>6.2</b>	Settore Ufficio stampa della Giunta Regionale
<b>6.3</b>	Settore Comunicazione istituzionale della Giunta Regionale
<b>6.4</b>	Settore Ufficio relazioni con il pubblico
<b>7</b>	Direzione ORGANIZZAZIONE; PIANIFICAZIONE, SVILUPPO E GESTIONE DELLE RISORSE UMANE
<b>7.1</b>	Settore Organizzazione
<b>7.2</b>	Settore Formazione del personale
<b>7.3</b>	Settore Sistemi informativi ed informatica
<b>7.4</b>	Settore Reclutamento, mobilità, gestione dell'organico
<b>7.5</b>	Settore Stato giuridico ed ordinamento del personale
<b>7.6</b>	Settore Servizi generali operativi
<b>8</b>	Direzione PROGRAMMAZIONE E STATISTICA
<b>8.1</b>	Settore Programmazione regionale
<b>8.2</b>	Settore Statistico regionale
<b>8.3</b>	Settore Valutazione progetti e proposte di atti di programmazione negoziata
<b>8.4</b>	Settore Rapporti con società a partecipazione regionale
<b>8.5</b>	Settore Osservatorio statistico indicatori fisici enti locali
<b>9</b>	Direzione BILANCI E FINANZE
<b>9.1</b>	Settore Bilanci

- 9.2** Settore Ragioneria
- 9.3** Settore Tributi - addizionali e compartecipazione al gettito erariale
- 9.4** Settore Fiscalità passiva
- 9.5** Settore Controllo gestioni delegate
- 9.6** Settore Cassa economale
- 9.7** Settore Trattamento economico del personale
- 9.8** Settore Trattamento pensionistico, previdenziale ed assicurativo del personale
- 10** Direzione PATRIMONIO E TECNICO
- 10.1** Settore Beni mobili
- 10.2** Settore Patrimonio immobiliare
- 10.3** Settore Tecnico
- 10.4** Settore Sicurezza sedi ed ambienti di lavoro - prevenzione e protezione dal rischio
- 10.5** Settore Utenze
- 10.6** Settore Economato - Autocentro - Centro Stampa
- 10.7** Settore Attività negoziale e contrattuale - Espropri - Usi civici
- 11** Direzione PROGRAMMAZIONE E VALORIZZAZIONE DELL'AGRICOLTURA
- 11.1** Settore Programmazione in materia di agricoltura
- 11.2** Settore Tutela e valorizzazione dei prodotti agricoli
- 11.3** Settore Sviluppo agro-industriale
- 11.4** Settore Politiche comunitarie
- 12** Direzione SVILUPPO DELL'AGRICOLTURA
- 12.1** Settore Sviluppo delle produzioni animali
- 12.2** Settore Sviluppo delle produzioni vegetali
- 12.3** Settore Fitosanitario regionale
- 12.4** Settore Servizi di sviluppo agricolo
- 12.5** Settore Politiche delle strutture agricole
- 12.6** Settore Territoriale dell'agricoltura - Alessandria
- 12.7** Settore Territoriale dell'agricoltura - Asti
- 12.8** Settore Territoriale dell'agricoltura - Cuneo
- 12.9** Settore Territoriale dell'agricoltura - Novara e Verbania
- 12.10** Settore Territoriale dell'agricoltura - Vercelli e Biella
- 12.11** Settore Territoriale dell'agricoltura - Torino
- 13** Direzione TERRITORIO RURALE
- 13.1** Settore Infrastrutture rurali e territorio
- 13.2** Settore Avversità e calamità naturali
- 13.3** Settore Carburanti agricoli agevolati
- 13.4** Settore Caccia e pesca
- 14** Direzione ECONOMIA MONTANA E FORESTE
- 14.1** Settore Politiche comunitarie
- 14.2** Settore Politiche Forestali
- 14.3** Settore Gestione delle attività strumentali per l'economia montana e le foreste
- 14.4** Settore Economia montana
- 14.5** Settore Gestione proprietà forestali reg.li e vivaistiche (sede di Vercelli)
- 14.6** Settore Antincendi boschivi e rapporti con il corpo forestale dello Stato (sede di Novara)
- 14.7** Settore Idraulica Forestale e tutela del territorio (sede di Alessandria)
- 15** Direzione FORMAZIONE PROFESSIONALE - LAVORO
- 15.1** Settore Attività formativa
- 15.2** Settore Gestione amministrativa attività formative
- 15.3** Settore Standard formativi - qualità ed orientamento professionale
- 15.4** Settore Decentrato formazione professionale - area Cuneo
- 15.5** Settore Decentrato formazione professionale - area Alessandria
- 15.6** Settore Decentrato formazione professionale - area Torino
- 15.7** Settore Decentrato formazione professionale - area Casale e Vercelli
- 15.8** Settore Decentrato formazione professionale - area Valenza

- 15.9** Settore Servizi alle politiche per l'occupazione e per la promozione dello sviluppo locale
- 15.10** Settore Sviluppo dell'imprenditorialità
- 15.11** Settore Osservatorio del mercato del lavoro
- 16** Direzione INDUSTRIA
- 16.1** Settore Osservatorio settori produttivi industriali
- 16.2** Settore Valorizzazione dei sistemi produttivi locali
- 16.3** Settore Promozione e sviluppo delle P.M.I
- 16.4** Settore Pianificazione e verifica attività estrattiva
- 17** Direzione COMMERCIO E ARTIGIANATO
- 17.1** Settore Programmazione e interventi dei settori commerciali
- 17.2** Settore Tutela del consumatore - mercati all'ingrosso ed aree mercatali
- 17.3** Settore Rete carburanti e commercio su aree pubbliche
- 17.4** Settore Promozione e credito al commercio
- 17.5** Settore Sistema informativo-osservatorio dell'artigianato
- 17.6** Settore Disciplina e tutela dell'artigianato
- 17.7** Settore Promozione, sviluppo e credito dell'artigianato
- 18** Direzione EDILIZIA
- 18.1** Settore Osservatorio dell'edilizia
- 18.2** Settore Attuazione degli interventi in materia di edilizia
- 18.3** Settore Disciplina e vigilanza sulla gestione del patrimonio e sugli enti in materia di edilizia
- 18.4** Settore Programmazione e localizzazione delle risorse
- 19** Direzione PIANIFICAZIONE E GESTIONE URBANISTICA
- 19.1** Settore Pianificazione territoriale regionale
- 19.2** Settore Pianificazione territoriale operativa
- 19.3** Settore Sistema informativo territoriale
- 19.4** Settore Informatizzazione degli strumenti urbanistici - archivio
- 19.5** Settore Cartografico
- 19.6** Settore Vigilanza urbanistica
- 19.7** Settore Accordi di programma ed esame di conformità urbanistica
- 19.8** Settore Studi, regolamenti e programmi attuativi in materia urbanistica
- 19.9** Settore Verifica ed approvazione strumenti urbanistici
- 19.10** Settore Urbanistico territoriale - area Metropolitana
- 19.11** Settore Urbanistico territoriale - area Provincia di Torino
- 19.12** Settore Urbanistico territoriale - area Provincia di Alessandria
- 19.13** Settore Urbanistico territoriale - area Provincia di Asti
- 19.14** Settore Urbanistico territoriale - area Provincia di Vercelli
- 19.15** Settore Urbanistico territoriale - area Provincia di Cuneo
- 19.16** Settore Urbanistico territoriale - area Provincia di Novara
- 19.17** Settore Urbanistico territoriale - area Provincia di Biella
- 19.18** Settore Urbanistico territoriale - area Provincia di Verbania
- 19.19** Settore Pianificazione paesistica
- 19.20** Settore Gestione beni ambientali
- 20** Direzione SERVIZI TECNICI DI PREVENZIONE
- 20.1** Settore Progettazioni interventi geologico-tecnici e sismico
- 20.2** Settore Meteoidrografico e reti di monitoraggio
- 20.3** Settore Studi e ricerche geologiche - sistema informativo prevenzione rischi
- 20.4** Settore Prevenzione territoriale del rischio geologico area di Torino, Novara e Verbania - indagini geotecniche ed idrogeologiche
- 20.5** Settore Prevenzione territoriale del rischio geologico - area di Asti - Vercelli - Biella
- 20.6** Settore Prevenzione territoriale del rischio geologico - area di Cuneo
- 20.7** Settore Prevenzione territoriale del rischio geologico - area di Alessandria
- 21** Direzione TURISMO - SPORT - PARCHI
- 21.1** Settore Coordinamento della promozione domanda turistica -organizzazione degli eventi promozionali
- 21.2** Settore Offerta turistica - interventi comunitari in materia turistica

- 21.3** Settore Organizzazione turistica - turismo sociale - tempo libero
- 21.4** Settore Sport
- 21.5** Settore Pianificazione aree protette
- 21.6** Settore Gestione aree protette
- 21.7** Settore Programmazione - sviluppo interventi relativi alle terme - acque minerali e termali
- 22** Direzione TUTELA E RISANAMENTO AMBIENTALE - PROGRAMMAZIONE GESTIONE RIFIUTI
- 22.1** Settore Politiche di prevenzione - tutela e risanamento ambientale
- 22.2** Settore Sistema informativo ambientale e valutazione impatto ambientale
- 22.3** Settore Grandi rischi industriali
- 22.4** Settore Risanamento acustico ed atmosferico
- 22.5** Settore Programmazione e gestione rifiuti
- 22.6** Settore Tecnologie di smaltimento e recupero
- 22.7** Settore Programmazione interventi di risanamento e bonifiche
- 22.8** Settore Programmazione e risparmio in materia energetica
- 23** Direzione DIFESA DEL SUOLO
- 23.1** Settore Difesa assetto idrogeologico
- 23.2** Settore Pianificazione difesa del suolo
- 23.3** Settore Sbarramenti fluviali di ritenuta e bacini di accumulo
- 24** Direzione PIANIFICAZIONE DELLE RISORSE IDRICHE
- 24.1** Settore Pianificazione delle risorse idriche - bilancio idrico e disciplina delle utilizzazioni
- 24.2** Settore Rilevamento, controllo, tutela e risanamento delle acque - disciplina degli scarichi
- 24.3** Settore Disciplina dei servizi idrici - opere fognarie, di depurazione ed acquedottistiche
- 25** Direzione OPERE PUBBLICHE
- 25.1** Settore Opere pubbliche
- 25.2** Settore Infrastrutture e pronto intervento
- 25.3** Settore Decentrato OO.PP. e difesa assetto idrogeologico - Torino
- 25.4** Settore Decentrato OO.PP. e difesa assetto idrogeologico - Alessandria
- 25.5** Settore Decentrato OO.PP. e difesa assetto idrogeologico - Asti
- 25.6** Settore Decentrato OO.PP. e difesa assetto idrogeologico - Cuneo
- 25.7** Settore Decentrato OO.PP. e difesa assetto idrogeologico - Novara
- 25.8** Settore Decentrato OO.PP. e difesa assetto idrogeologico - Vercelli
- 25.9** Settore Decentrato OO.PP. e difesa assetto idrogeologico - Verbania
- 25.10** Settore Decentrato OO.PP. e difesa assetto idrogeologico - Biella
- 26** Direzione TRASPORTI
- 26.1** Settore Pianificazione dei trasporti
- 26.2** Settore Viabilità ed impianti fissi
- 26.3** Settore Trasporto pubblico locale
- 26.4** Settore Navigazione interna e merci
- 26.5** Settore Grandi infrastrutture e ferrovie
- 27** Direzione SANITA' PUBBLICA
- 27.1** Settore Igiene e sanità pubblica
- 27.2** Settore Prevenzione sanitaria negli ambienti di vita e di lavoro
- 27.3** Settore Sanità animale ed igiene degli allevamenti
- 27.4** Settore Vigilanza e controllo degli alimenti di origine animale
- 28** Direzione PROGRAMMAZIONE SANITARIA
- 28.1** Settore Programmazione sanitaria
- 28.2** Settore Emergenza sanitaria
- 28.3** Settore Assetto istituzionale e organi collegiali
- 28.4** Settore Edilizia ed attrezzature sanitarie
- 28.5** Settore Gestione e risorse finanziarie
- 29** Direzione CONTROLLO DELLE ATTIVITA' SANITARIE
- 29.1** Settore Osservatorio prezzi e monitoraggio del patrimonio aziendale sanitario
- 29.2** Settore Ispettivo e controllo di qualità in materia sanitaria
- 29.3** Settore Assistenza ospedaliera e territoriale

- 29.4** Settore Assistenza extra ospedaliera
- 29.5** Settore Assistenza farmaceutica
- 29.6** Settore Organizzazione, personale e formazione delle risorse umane
- 30** Direzione POLITICHE SOCIALI
- 30.1** Settore Programmazione e promozione interventi a sostegno della persona e della famiglia e per la qualificazione del personale socio-assistenziale
- 30.2** Settore Verifica e finanziamento attività enti gestori istituzionali
- 30.3** Settore Promozione della rete delle strutture, vigilanza e controllo sulla qualità dei servizi
- 30.4** Settore Promozione attività altri soggetti pubblici e del privato sociale
- 31** Direzione BENI CULTURALI
- 31.1** Settore Biblioteche, archivi ed istituti culturali
- 31.2** Settore Soprintendenza beni librari
- 31.3** Settore Musei e patrimonio culturale
- 31.4** Settore Università ed istituti scientifici
- 32** Direzione PROMOZIONE ATTIVITA' CULTURALI, ISTRUZIONE E SPETTACOLO
- 32.1** Settore Istruzione
- 32.2** Settore Edilizia scolastica
- 32.3** Settore Promozione attività culturali
- 32.4** Settore Spettacolo
- 32.5** Settore Promozione del patrimonio culturale e linguistico
- S1** Struttura speciale GABINETTO DELLA PRESIDENZA DELLA GIUNTA REGIONALE
- S1.1** Settore Rapporti Stato Regioni
- S1.2** Settore Supporto al coordinamento delle politiche comunitarie per l'accesso ai fondi strutturali - Ufficio di Bruxelles
- S1.3** Settore Ufficio di Roma
- S1.4** Settore Affari comunitari e internazionali
- S1.5** Settore Protezione civile
- S1.6** Settore Contenzioso amministrativo
- S2** Struttura speciale CONTROLLO DI GESTIONE
- S3** Struttura speciale AVVOCATURA
- S4** Struttura speciale MUSEO REGIONALE DI SCIENZE NATURALI



## Legge 241/90 sulla trasparenza degli Atti Ufficiali

Regioni Province, Comuni e Aziende Sanitarie e Municipalizzate adottano strumenti e metodologie tipiche della comunicazione aziendale, per informare ed essere informati.

**Il BUR su CD-R è la prima opera pubblica multimediale completa di tutta Italia.**

- La Giunta Regionale del Piemonte con Atti Ufficiali, ha concesso alla Micro Shop S.r.l., di realizzare, senza oneri per l'Amministrazione, l'archivio del BUR dal 1/1/1970, 300.000 pagine su 30 CD pari a 15 mc di carta (ogni anno solare è un CD). Sono stati esclusi i Concorsi, ed i Bilanci.

- Tutti gli Atti Ufficiali, le Leggi Regionali, i Regolamenti, le Circolari, gli Statuti dei Comuni sono ricercabili con le parole del testo integrale, e le facciate pubblicate sul BUR connesse.

- Degli Atti Amministrativi (Delibere, Decreti del Presidente della Giunta, ecc.), è riportato il testo del titolo, che permette la ricerca su tutti i dati necessari alla individuazione univoca del documento completo della facciata immagine dell'Atto pubblicato sul BUR.

- Di ogni documento è possibile riprodurre la "Copia Conforme" a quanto pubblicato sul BUR.

- L'utente è "guidato" da una "maschera", che "suggerisce" i nomi dei campi con tabelle a tendina, tipo di documento, le classificazioni normalizzate (voci del Sistematico del BUR), evitando la "digitazione", i possibili errori, che permettono di seguire un "percorso" di ricerca, lasciando come "opzione", la possibilità di precisare i nomi propri o termini particolari conosciuti.

- Le ricerche sono espresse in linguaggio naturale con parole e frasi, utilizzando campi And (anche), Or (oppure), Not (non), i termini "simili" (Fuzzy) e la "vicinanza tra i termini" (Proximity).

Qualora la ricerca non sia definita con termini univoci, le risposte permettono "la selezione" dei documenti, dei quali sono leggibili la classe, il numero, la data ed i primi caratteri del testo.

- Le ricerche, che superano le 200 risposte, sono ripudiate dal sistema che chiede precisazioni.

- Il buon esito della ricerca, presenta il testo con le parole utilizzate "evidenziate", e permette di leggere e stampare il documento immagine come "Copia Conforme all'Originale".

- Le facciate immagine sono riproducibili, con qualsiasi stampante e supportata da Windows.

La raccolta completa è fornita in un contenitore da 50 CD.

*Configurazione HW minima:* PC 80386-4 Mb RAM HD con 2 Mb Liberi - Win 3.x/95 Monitor VGA 640 x 480 dpi Lettore CD-R 2x o sup., Mouse, e qualsiasi stampante supportata da Windows.

*Listino di vendita*

<b>Prenotazione del Cd del 2000 (Cons Marzo 2001)</b>	<b>L.</b>	<b>400.000</b>	<b>+ IVA 20%</b>
<b>Singolo CD-R di ogni annata</b>	<b>L.</b>	<b>800.000</b>	<b>+ IVA 20%</b>
<b>Prenotaz. dei CD-R della VI Legisl. 95/00 (95/99 pr - Saldo 03/01)</b>	<b>L.</b>	<b>4.000.000</b>	<b>+ IVA 20%</b>
<b>Raccolta CD-R della V Legisl. 90/94</b>	<b>L.</b>	<b>3.200.000</b>	<b>+ IVA 20%</b>
<b>Raccolta CD-R della IV Legisl. 85/89</b>	<b>L.</b>	<b>2.800.000</b>	<b>+ IVA 20%</b>
<b>Raccolta CD-R della III Legisl. 80/84</b>	<b>L.</b>	<b>2.400.000</b>	<b>+ IVA 20%</b>
<b>Raccolta CD-R della II Legisl. 75/79</b>	<b>L.</b>	<b>2.000.000</b>	<b>+ IVA 20%</b>
<b>Raccolta CD-R della I Legisl. 70/74</b>	<b>L.</b>	<b>1.600.000</b>	<b>+ IVA 20%</b>
<b>Raccolta completa, compreso il contenitore, dal 70/00</b>	<b>L.</b>	<b>7.600.000</b>	<b>+ IVA 20%</b>

*Condizioni di Fornitura. Reso:* fr Vs *Imballo:* Compreso *Consegna:* pronto s.v.

*Pagamento:* bonifico su Banca CRT Ag 13 o San Paolo IMI Ag 22 Torino

*Richiedete Il Cd gratuito dell'anno 1995 come campione*

*Micro Shop C.so Matteotti 57 Torino Tel. 011/5176444 Fax 011/5176259 chiedi@micro-shop.it*

## RICHIESTA ABBONAMENTO DA INVIARE CON LETTERA O FAX AL NUMERO 011/432-4363 ALL'UFFICIO DEL BOLLETTINO UFFICIALE

Mittente \_\_\_\_\_

\_\_\_\_\_li, / /

Prot n. \_\_\_\_\_

Spett . REGIONE PIEMONTE  
Bollettino Ufficiale  
P.zza Castello 165  
10122 Torino

Con la presente vi richiediamo la sottoscrizione di abbonamento al BOLLETTINO UFFICIALE della Regione Piemonte optando tra le modalità di seguito elencate :

	Tipologia abbonamento e costo abbonamento	Codice	Numero Abbonamenti richiesti (*)
[ ]	12 Mesi Atti della Regione e Atti dello Stato Fascicoli ordinari e Supplementi L. 200.000 € 103,29	A1	
[ ]	6 Mesi Atti della Regione e Atti dello Stato Fascicoli ordinari e Supplementi L. 100.000 € 51,64	S1	
[ ]	12 Mesi Concorsi Appalti Annunci L. 90.000 € 46,48	A3	
[ ]	6 Mesi Concorsi Appalti Annunci L. 45.000 € 23,24	S3	
[ ]	12 Mesi Internet (**) L. 200.000 € 103,29	IT	

In allegato si trasmette copia del versamento su C/CP n. 30306104 comprovante l'avvenuto pagamento.

Distinti saluti

*incollare in questo spazio la ricevuta di versamento*

I dati da Lei indicati saranno inseriti nella banca dati elettronica degli abbonati al Bollettino Ufficiale nel rispetto di quanto stabilito dalla legge 31 dicembre 1996 n.675 "Tutela delle persone e di altri soggetti rispetto al trattamento dei dati personali". I dati personali inviati alla Redazione del Bollettino Ufficiale per l'attivazione dell'abbonamento saranno utilizzati esclusivamente ai fini della spedizione dei fascicoli. Per essi Lei potrà chiedere modifiche, aggiornamenti, integrazioni ovvero cancellazioni scrivendo a: REGIONE PIEMONTE - Bollettino Ufficiale - P.zza Castello, 165 - 10122 Torino.

(\*) In caso di più abbonamenti allegare elenco dettagliato dei diversi destinatari

(\*\*) è necessario confermare la richiesta/e anche al sito [www.regione.piemonte.it](http://www.regione.piemonte.it) alla pagina servizi al cittadino, bollettino ufficiale, registrazione degli accessi.

**Nota :** Per esigenze amministrative è indispensabile che la richiesta sia debitamente firmata e che le persone giuridiche ( enti, società, imprese, consorzi, associazioni.. ) appongano alla richiesta di abbonamento il numero di protocollo.



BOLLETTINO UFFICIALE  
REGIONE PIEMONTE

*Direzione - Redazione*

Piazza Castello 165, 10122 Torino - Tel. 011432 - 3299 / 4734 / 3994 / 4674 / 3559 - Fax 011432 4363

Sito internet: <http://www.regione.piemonte.it>

e-mail: [bollettino.ufficiale@regione.piemonte.it](mailto:bollettino.ufficiale@regione.piemonte.it)

<i>Direttore</i> Giuliana Bottero	<i>Direttore responsabile</i> Roberto Salvio
<i>Dirigente</i> Valeria Repaci	<i>Redazione</i> Carmen Cimicchi, Roberto Falco
<i>Abbonamenti</i> Daniela Romano	Sauro Paglini, Fernanda Zamboni
<i>Coordinamento informatico</i> Rosario Copia	<i>Coordinamento Immagine</i> Alessandra Fassio

*Avviso*

Si evidenzia agli Enti e ai soggetti, pubblici e privati, che inviano avvisi da pubblicare sul Bollettino Ufficiale la necessità che gli avvisi stessi siano redatti in conformità ai disposti della Legge n. 675/1996, con particolare riferimento alla disciplina dei dati sensibili.