



BOLLETTINO UFFICIALE REGIONE PIEMONTE

Torino, 18 ottobre 2000

DIREZIONE, REDAZIONE - Piazza Castello 165
10122 Torino - Tel. 011432 - 3299 / 4734 / 3994 /
4674 / 3559 - Fax 0114324363
e-mail: bollettino.ufficiale@regione.piemonte.it
Il Bollettino Ufficiale della Regione Piemonte si
pubblica ogni mercoledì in Torino.

CONSULTAZIONE AL PUBBLICO - Presso la
sala consultazione situata al piano terreno nella sede
della Regione Piemonte di Torino, Piazza Castello
165 dal lunedì al venerdì dalle 8,30 alle 18,30,
sabato dalle 9,00 alle 12,00
Sito Internet: <http://www.regione.piemonte.it>

URP: Ufficio Relazioni con il Pubblico di
Alessandria Via dei Guasco 1 - Tel. 0131285518
Cuneo Piazza Libertà 7 - Tel. 0171603161
Torino Piazza Castello 165 - Tel. 0114324903

Spedizione in abbonamento postale Articolo 2 comma 20/c Legge n. 662/1996 (Filiale di La Spezia)



ATTI DELLA REGIONE - ATTI DELLO STATO

Sommario Parte I - II

Atti della Regione

- Leggi e regolamenti
- Decreti del Presidente della Giunta Regionale
- Decreti del Presidente del Consiglio Regionale
- 18 Deliberazioni della Giunta Regionale

- 124 Deliberazioni del Consiglio Regionale
- Deliberazioni dell'Ufficio di Presidenza del Consiglio Regionale
- 124 Determinazioni dei Dirigenti
- 173 Circolari / Direttive
- 175 Comunicati

Atti dello Stato

- Leggi dello Stato
- 210 Altri Provvedimenti

ABBONAMENTO AL BOLLETTINO UFFICIALE

	Atti della Regione e Atti dello Stato		Concorsi, Appalti, Annunci		Internet	
12 Mesi	L. 200.000	€ 103,29	A1	L. 90.000 € 46,48	A3	L. 200.000 € 103,29 IT
6 Mesi	L. 100.000	€ 51,64	S1	L. 45.000 € 23,24	S3	
L'attivazione cronologica dell'abbonamento decorrerà dalla data di inserimento del nominativo del nuovo abbonato nell'apposito elenco e comunque non prima della ricezione da parte della Redazione dell'attestazione di pagamento. Al fine di velocizzare la pratica e quindi			l'inserimento nella banca dati è possibile inviare l'attestazione di pagamento alla Redazione tramite fax al numero 0114324363. È prevista la possibilità di sottoscrivere abbonamenti in qualunque periodo dell'anno. È revocata la possibilità per i lettori di usufruire di sconti tariffari in caso di abbonamenti a pagamento		plurimi, prevista dalla D.G.R. 30 novembre 1998 n. 36-26202. I dati personali inviati alla Redazione del Bollettino Ufficiale per l'attivazione dell'abbonamento saranno utilizzati esclusivamente ai fini della spedizione dei fascicoli, nel rispetto del disposto della Legge n. 675/1996.	

CONDIZIONI DI PAGAMENTO

Abbonamenti e Inserzioni

Esclusivamente tramite C/C Postale n. 30306104, intestato a

REGIONE PIEMONTE - Bollettino Ufficiale Piazza Castello 165, 10122 Torino.

La Direzione del Bollettino Ufficiale declina ogni responsabilità derivante da disguidi e ritardi postali.

INSERZIONI

Modalità

Le richieste di inserzioni devono pervenire alla Redazione del Bollettino Ufficiale entro le ore 12.00 del mercoledì precedente la data di uscita del fascicolo per il quale si richiede la pubblicazione. Il testo deve essere inviato su carta bollata o, in caso di esenzione dalla tassa, su carta uso bollo, corredato da una lettera di richiesta e

dall'attestazione di avvenuto pagamento. È possibile inviare il testo che deve essere pubblicato, anche tramite posta elettronica o tramite floppy disk usufruendo di uno sconto del 20% sull'importo dovuto per la pubblicazione; in ogni caso alla Redazione deve pervenire il cartaceo tramite posta, fax o consegna a mano.

L'eventuale spedizione del testo in formato elettronico deve avvenire previo accordo telefonico con la Redazione. L'importo viene calcolato per riga intendendosi tale una riga di 65 battute. Le pubblicazioni sono gratuite per le materie elencate nella casella sottostante.

Gratuite	Pubblicazione Statuti Enti locali, Riclassificazione strade, Eventi alluvionali relativi all'alluvione del novembre 1994		
Costi per ogni riga o frazione di riga	Solo cartaceo (spedizione tramite posta, fax o consegna a mano)	L. 3.000	€ 1,54
	E-Mail + fax	L. 2.400	€ 1,24
	Floppy disk + consegna a mano	L. 2.400	€ 1,24
	Floppy disk + spedizione tramite posta	L. 2.400	€ 1,24

COSTI COPIA SINGOLA

Atti della regione e Atti dello Stato	L. 5.000	€ 2,58
Concorsi, Appalti, Annunci	L. 3.000	€ 1,54
Supplementi fino a 256 pagine	L. 5.000	€ 2,58
Supplementi oltre 256 pagine	Prezzo in copertina	Prezzo in copertina

VENDITA

Torino	Libreria Lattes, Via Garibaldi 3
	Libreria Giuridica, Via Sant'Agostino 8
	Libreria degli Uffici, C.so Vinzaglio 11

INDICE CRONOLOGICO

Parte I ATTI DELLA REGIONE

DELIBERAZIONI DELLA GIUNTA REGIONALE

D.G.R. 25 settembre 2000, n. 1 - 889	pag. 18
D.G.R. 25 settembre 2000, n. 6 - 894	pag. 18
D.G.R. 25 settembre 2000, n. 7 - 895	pag. 18
D.G.R. 25 settembre 2000, n. 8 - 896	pag. 18
D.G.R. 25 settembre 2000, n. 9 - 897	pag. 19
D.G.R. 25 settembre 2000, n. 10 - 898	pag. 20
D.G.R. 25 settembre 2000, n. 12 - 900	pag. 20
D.G.R. 25 settembre 2000, n. 13 - 901	pag. 20
D.G.R. 25 settembre 2000, n. 14 - 902	pag. 21
D.G.R. 25 settembre 2000, n. 16 - 904	pag. 21
D.G.R. 25 settembre 2000, n. 17 - 905	pag. 21
D.G.R. 25 settembre 2000, n. 18 - 906	pag. 21
D.G.R. 25 settembre 2000, n. 19 - 907	pag. 21
D.G.R. 25 settembre 2000, n. 20 - 908	pag. 22
D.G.R. 25 settembre 2000, n. 21 - 909	pag. 22
D.G.R. 25 settembre 2000, n. 22 - 910	pag. 22
D.G.R. 25 settembre 2000, n. 23 - 911	pag. 22
D.G.R. 25 settembre 2000, n. 24 - 912	pag. 23
D.G.R. 25 settembre 2000, n. 25 - 913	pag. 23
D.G.R. 25 settembre 2000, n. 26 - 914	pag. 23
D.G.R. 25 settembre 2000, n. 28 - 916	pag. 24
D.G.R. 25 settembre 2000, n. 29 - 917	pag. 24
D.G.R. 25 settembre 2000, n. 30 - 918	pag. 24

D.G.R. 25 settembre 2000, n. 31 - 919	pag. 24
D.G.R. 25 settembre 2000, n. 32 - 920	pag. 25
D.G.R. 25 settembre 2000, n. 33 - 921	pag. 25
D.G.R. 25 settembre 2000, n. 34 - 922	pag. 25
D.G.R. 25 settembre 2000, n. 35 - 923	pag. 25
D.G.R. 25 settembre 2000, n. 37 - 924	pag. 25
D.G.R. 25 settembre 2000, n. 38 - 925	pag. 26
D.G.R. 25 settembre 2000, n. 39 - 926	pag. 26
D.G.R. 25 settembre 2000, n. 40 - 927	pag. 26
D.G.R. 25 settembre 2000, n. 41 - 928	pag. 27
D.G.R. 25 settembre 2000, n. 42 - 929	pag. 27
D.G.R. 25 settembre 2000, n. 43 - 930	pag. 27
D.G.R. 25 settembre 2000, n. 44 - 931	pag. 27
D.G.R. 25 settembre 2000, n. 45 - 932	pag. 27
D.G.R. 25 settembre 2000, n. 46 - 933	pag. 28
D.G.R. 25 settembre 2000, n. 47 - 934	pag. 28
D.G.R. 25 settembre 2000, n. 48 - 935	pag. 28
D.G.R. 25 settembre 2000, n. 49 - 936	pag. 28
D.G.R. 25 settembre 2000, n. 50 - 937	pag. 89
D.G.R. 25 settembre 2000, n. 52 - 939	pag. 89
D.G.R. 25 settembre 2000, n. 53 - 940	pag. 89
D.G.R. 25 settembre 2000, n. 54 - 941	pag. 90
D.G.R. 25 settembre 2000, n. 55 - 942	pag. 96
D.G.R. 25 settembre 2000, n. 57 - 944	pag. 96
D.G.R. 25 settembre 2000, n. 58 - 945	pag. 97
D.G.R. 25 settembre 2000, n. 59 - 946	pag. 97
D.G.R. 26 settembre 2000, n. 2 - 950	pag. 97
D.G.R. 9 ottobre 2000, n. 5 - 1006	pag. 98

D.G.R. 9 ottobre 2000, n. 6 - 1007	pag. 99
D.G.R. 9 ottobre 2000, n. 47 - 1047	pag. 101
D.G.R. 9 ottobre 2000, n. 50 - 1050	pag. 102
D.G.R. 9 ottobre 2000, n. 51 - 1051	pag. 123

DELIBERAZIONI DEL CONSIGLIO REGIONALE

D.C.R. 3 ottobre 2000, n. 23 - 27186	pag. 124
--------------------------------------	----------

DETERMINAZIONI DEI DIRIGENTI

La legenda esplicativa relativa ai codici delle Direzioni e dei Settori è pubblicata a pagina 211 del presente Bollettino (Ndr)

Giunta regionale

Codice 17.3 D.D. 10 ottobre 2000, n. 263	pag. 124
Codice 31 D.D. 12 giugno 2000, n. 192	pag. 158
Codice 31 D.D. 15 giugno 2000, n. 193	pag. 158
Codice 31.1 D.D. 15 giugno 2000, n. 195	pag. 158
Codice 31.2 D.D. 26 giugno 2000, n. 206	pag. 158
Codice 31.1 D.D. 26 giugno 2000, n. 208	pag. 159
Codice 31.3 D.D. 26 giugno 2000, n. 210	pag. 159
Codice 31.1 D.D. 27 giugno 2000, n. 212	pag. 159
Codice 31.1 D.D. 27 giugno 2000, n. 213	pag. 160

Codice 31 D.D. 30 giugno 2000, n. 217	pag. 160
Codice 31.1 D.D. 30 giugno 2000, n. 218	pag. 160
Codice 31.4 D.D. 11 luglio 2000, n. 222	pag. 161
Codice 31.3 D.D. 11 luglio 2000, n. 223	pag. 161
Codice 31.1 D.D. 30 giugno 2000, n. 225	pag. 161
Codice 31.2 D.D. 14 luglio 2000, n. 226	pag. 161
Codice 31.1 D.D. 14 luglio 2000, n. 227	pag. 161
Codice 31.2 D.D. 14 luglio 2000, n. 228	pag. 161
Codice 31.3 D.D. 14 luglio 2000, n. 232	pag. 162
Codice 31.3 D.D. 18 luglio 2000, n. 237	pag. 162
Codice 31.3 D.D. 21 luglio 2000, n. 239	pag. 162
Codice 31.3 D.D. 21 luglio 2000, n. 240	pag. 162
Codice 31.3 D.D. 21 luglio 2000, n. 242	pag. 162
Codice 31.1 D.D. 21 luglio 2000, n. 243	pag. 162
Codice 31.3 D.D. 24 luglio 2000, n. 244	pag. 162
Codice 31.3 D.D. 24 luglio 2000, n. 246	pag. 162
Codice 31.3 D.D. 24 luglio 2000, n. 247	pag. 162
Codice 31.3 D.D. 26 luglio 2000, n. 248	pag. 163
Codice 31.1 D.D. 26 luglio 2000, n. 249	pag. 163
Codice 31.3 D.D. 27 luglio 2000, n. 250	pag. 163

Codice 31.4 D.D. 31 luglio 2000, n. 251	pag. 164	Codice 32.4 D.D. 29 giugno 2000, n. 139	pag. 169
Codice 31.3 D.D. 2 agosto 2000, n. 255	pag. 164	Codice 32.4 D.D. 4 luglio 2000, n. 141	pag. 169
Codice 31.3 D.D. 3 agosto 2000, n. 258	pag. 164	Codice 32.4 D.D. 7 luglio 2000, n. 147	pag. 169
Codice 31.3 D.D. 3 agosto 2000, n. 259	pag. 164	Codice 32 D.D. 14 luglio 2000, n. 152	pag. 169
Codice 31.2 D.D. 3 agosto 2000, n. 265	pag. 164	Codice 32.4 D.D. 17 luglio 2000, n. 153	pag. 170
Codice 31.1 D.D. 3 agosto 2000, n. 266	pag. 164	Codice 32.2 D.D. 18 luglio 2000, n. 157	pag. 170
Codice 31.2 D.D. 3 agosto 2000, n. 267	pag. 165	Codice 32.2 D.D. 18 luglio 2000, n. 158	pag. 170
Codice 31.1 D.D. 3 agosto 2000, n. 268	pag. 165	Codice 32.3 D.D. 25 luglio 2000, n. 160	pag. 170
Codice 31.2 D.D. 3 agosto 2000, n. 269	pag. 165	Codice 32 D.D. 25 luglio 2000, n. 161	pag. 170
Codice 31.1 D.D. 3 agosto 2000, n. 270	pag. 166	Codice 32 D.D. 7 agosto 2000, n. 177	pag. 170
Codice 31.1 D.D. 3 agosto 2000, n. 272	pag. 166	Codice S1.4 D.D. 31 gennaio 2000, n. 34	pag. 170
Codice 31.1 D.D. 3 agosto 2000, n. 273	pag. 167	Codice S1.4 D.D. 3 febbraio 2000, n. 35	pag. 170
Codice 31.2 D.D. 3 agosto 2000, n. 274	pag. 167	Codice S1.5 D.D. 7 febbraio 2000, n. 39	pag. 171
Codice 31.1 D.D. 3 agosto 2000, n. 275	pag. 167	Codice S1.4 D.D. 8 febbraio 2000, n. 47	pag. 171
Codice 31.3 D.D. 3 agosto 2000, n. 276	pag. 168	Codice S1.4 D.D. 21 febbraio 2000, n. 91	pag. 171
Codice 32.1 D.D. 22 giugno 2000, n. 133	pag. 168	Codice S1.4 D.D. 13 marzo 2000, n. 191	pag. 171
Codice 32 D.D. 29 giugno 2000, n. 135	pag. 168	Codice S1.4 D.D. 3 maggio 2000, n. 401	pag. 171
Codice 32 D.D. 29 giugno 2000, n. 136	pag. 168	Codice S1.4 D.D. 3 maggio 2000, n. 402	pag. 171
Codice 32.4 D.D. 29 giugno 2000, n. 137	pag. 169	Codice S1.4 D.D. 3 maggio 2000, n. 403	pag. 171
Codice 32.4 D.D. 29 giugno 2000, n. 138	pag. 169	Codice S1.4 D.D. 3 maggio 2000, n. 404	pag. 171

Codice S1.4
D.D. 3 maggio 2000, n. 405

pag. 171

CIRCOLARI / DIRETTIVE

Codice S1.4
D.D. 3 maggio 2000, n. 406

pag. 171

Circolare del Presidente della Giunta Regionale
9 ottobre 2000, n. 6/ASC pag. 173

Codice S1.4
D.D. 4 maggio 2000, n. 407

pag. 172

Circolare della Direzione regionale Sviluppo
dell'Agricoltura 6 ottobre 2000, prot. n.
181/12.2R pag. 174

Codice S1.1
D.D. 12 giugno 2000, n. 589

pag. 172

Codice S1.5
D.D. 21 luglio 2000, n. 750

pag. 172

COMUNICATI

Codice S1.5
D.D. 21 luglio 2000, n. 751

pag. 172

Comunicato dell'Assessorato alla Sanità della
Regione Piemonte pag. 175

Codice S1.5
D.D. 21 luglio 2000, n. 752

pag. 172

Regione Piemonte - Direzione Trasporti -
Settore Navigazione Interna e Merci pag. 209

Codice S1.5
D.D. 21 luglio 2000, n. 753

pag. 172

Codice S4
D.D. 11 maggio 2000, n. 36

pag. 172

Codice S4
D.D. 5 luglio 2000, n. 55

pag. 172

Parte II ATTI DELLO STATO

Codice S4
D.D. 13 luglio 2000, n. 56

pag. 172

ALTRI PROVVEDIMENTI

Codice S4
D.D. 13 luglio 2000, n. 57

pag. 172

Codice S4
D.D. 13 luglio 2000, n. 58

pag. 173

Regione Piemonte
Ordinanza 4 ottobre 2000, n. 472 pag. 210

Codice S4
D.D. 13 luglio 2000, n. 59

pag. 173

Codice S4
D.D. 13 luglio 2000, n. 61

pag. 173

Codice S4
D.D. 13 luglio 2000, n. 62

pag. 173

Codice S4
D.D. 18 luglio 2000, n. 65

pag. 173

Codice S4
D.D. 18 luglio 2000, n. 66

pag. 173

Codice S4
D.D. 18 luglio 2000, n. 67

pag. 173

INDICE SISTEMATICO

AFFARI INTERNAZIONALI E COMUNITARI

Codice S1.4

D.D. 31 gennaio 2000, n. 34

Iniziativa di emergenza proposta dalla Comunità Biellese di aiuti per la ex Jugoslavia. Impegno di L. 30.000.000 (cap. 10865/2000) pag. 170

Codice S1.4

D.D. 3 febbraio 2000, n. 35

Programma di interventi per la sicurezza alimentare 1998. Concessione al Movimento Sviluppo e Pace di una proroga per la rendicontazione dei progetti n. 12/1 CONS, 12/1 MSP, 12/2 MSP, 12/4 MSP e 12/5 MSP pag. 170

Codice S1.4

D.D. 8 febbraio 2000, n. 47

Reimpegno di fondi perenti per l'erogazione all'ente Novara Center del contributo assegnato per il progetto n. 30/97 nell'ambito del Bando 1997 sulla sicurezza alimentare nell'area del Sahel. L. 24.810.000 (cap. 15940/00) pag. 171

Codice S1.4

D.D. 21 febbraio 2000, n. 91

Reimpegno di fondi perenti per l'erogazione a Mais del contributo assegnato per il progetto n. 25 nell'ambito del programma 1997 sulla sicurezza alimentare nell'area del Sahel. L. 13.500.000 (cap. 15940/00) pag. 171

Codice S1.4

D.D. 13 marzo 2000, n. 191

Pagamento della quota di adesione all'Osservatorio Interregionale per la Cooperazione allo Sviluppo per gli anni 1999 e 2000. Impegno di L. 66.000.000 (cap. 10940/2000) pag. 171

Codice S1.4

D.D. 3 maggio 2000, n. 401

Impegno e trasferimento all'Associazione di Antropologia ed Etnologia dell'Università degli Studi di Torino denominata "Amici del Museo di Torino" della somma di lire 50.000.000 sul capitolo 10964/00 per la partecipazione della Regione Piemonte al progetto partenariale Tamipi Mediterraneo pag. 171

Codice S1.4

D.D. 3 maggio 2000, n. 402

Impegno e trasferimento al Centro Estero Camere di Commercio Piemontesi della somma di Lire 250.000.000 sul capitolo 11877/0 per la partecipazione della Regione Piemonte al progetto partenariale Streetkids per il corrente anno 2000 pag. 171

Codice S1.4

D.D. 3 maggio 2000, n. 403

Impegno ed erogazione a favore della Camera Arbitrale di Torino della somma di Lire 110.000.000 sul capitolo n° 0938/0 per la partecipazione della Regione Piemonte al progetto partenariale Euroarb pag. 171

Codice S1.4

D.D. 3 maggio 2000, n. 404

Impegno ed erogazione a favore di CSEA - Centro Italo Cremona di Torino della somma di Lire 201.000.000 sul capitolo n° 10944/0 per la partecipazione della Regione Piemonte al progetto partenariale MAS.CO.INT. pag. 171

Codice S1.4

D.D. 3 maggio 2000, n. 405

Impegno ed erogazione a favore dell'Ordine Mauriziano di Torino della somma di Lire 18.000.000 sul capitolo n° 10943/0 per la partecipazione della Regione Piemonte al progetto partenariale Armagnac pag. 171

Codice S1.4

D.D. 3 maggio 2000, n. 406

Impegno ed erogazione al Comune di Susa della somma di Lire 130.000.000 sul capitolo n° 10897/0 per la partecipazione della Regione Piemonte al progetto partenariale Azparbà pag. 171

Codice S1.4

D.D. 4 maggio 2000, n. 407

Contributo regionale assegnato all'Associazione per la Partecipazione allo Sviluppo (A.P.S.) per il progetto n. 1 nell'ambito del Bando 1997 sulla sicurezza alimentare nell'area del Sahel. Reimpegno di fondi perenti (L. 23.113.353 sul cap. 15940/00) - Autorizzazione alla variazione del preventivo di spesa - Concessione di una proroga per la rendicontazione pag. 172

AGRICOLTURA

D.G.R. 25 settembre 2000, n. 28 - 916

L.R. 8 luglio 1999 n. 17 "Riordino delle funzioni amministrative in materia di agricoltura, alimentazione, sviluppo rurale, caccia e pesca". III quadro delle risorse finanziarie da trasferire alle Province per assegnazioni effettuate ai Settori Territoriali dell'Agricoltura e non pagate entro il 31/12/1999 (Gestione Stralcio) pag. 24

D.G.R. 25 settembre 2000, n. 29 - 917

L. 185/92 art. 3, comma 3, lett. a). Agevolazione contributive per il ripristino delle infrastrutture danneggiate da eccezionali avversità atmosferiche. Quinto quadro delle risorse finanziarie da trasferire alle Province, ai sensi della L.R. 17/99, per i fondi ripartiti tra i S.T.A. non impegnati nel bilancio entro il 31/12/99. Variazione intestatari destinazione fondi approvati con D.G.R. n. 43-387 del 04/07/2000 pag. 24

D.G.R. 25 settembre 2000, n. 57 - 944

Integrazione e specificazione della deliberazione della Giunta Regionale n. 16-783 del 04/09/2000, relativa al programma di iniziative di divulgazione del Piano di Sviluppo Rurale 2000-2006 del Piemonte pag. 96

D.G.R. 9 ottobre 2000, n. 50 - 1050

REG. CE 1257/99 sul sostegno allo Sviluppo Rurale da parte del Fondo Europeo Agricolo di Orientamento e Garanzia - Misura L, Azione 1: "Avviamento di servizi di assistenza alla Gestione delle aziende agricole" - Adozione delle Istruzioni per l'applicazione e del Bando per l'apertura dei termini di presentazione delle domande (Attività 2001) pag. 102

Circolare della Direzione regionale Sviluppo dell'Agricoltura 6 ottobre 2000, prot. n. 181/12.2R

Anagrafe Vitivinicola delle Imprese Agricole - Dichiarazione delle Superfici Vitate e del Potenziale Viticolo dell'Impresa - Ulteriori indicazioni per la presentazione pag. 174

ASSISTENZA

D.G.R. 25 settembre 2000, n. 12 - 900

Asilo Infantile "Giacomo e Caterina Titoli" di Bannio Anzino (VB) - Riconoscimento della personalità giuridica di diritto privato e approvazione del nuovo Statuto pag. 20

D.G.R. 25 settembre 2000, n. 13 - 901

Asilo Infantile di Scarnafigi (CN) - Riconoscimento della personalità giuridica di diritto privato, cambio della denominazione e approvazione nuovo Statuto pag. 20

D.G.R. 25 settembre 2000, n. 14 - 902

Asilo Infantile di Stresa (VB), fraz. Levo. Estinzione pag. 21

D.G.R. 25 settembre 2000, n. 52 - 939

Art. 17 L.R. 8/8/1997 n. 51 - Individuazione di attività in materia socio-assistenziale - Quantificazione risorse destinate alla Direzione Politiche Sociali. Accantonamento di L. 5.336.000 sul cap. 11880/2000 pag. 89

D.G.R. 26 settembre 2000, n. 2 - 950

Smaltimento procedimenti arretrati presso la Prefettura di Torino relativi agli invalidi civili. Approvazione convenzione con la Prefettura di Torino, con la Sede provinciale dell'I.N.P.S. di Torino, con la Provincia di Torino e con il Comune di Torino pag. 97

BENI CULTURALI

D.G.R. 25 settembre 2000, n. 59 - 946

Modifica della D.G.R. n. 50-550 del 24.7.2000 pag. 97

Codice 31

D.D. 12 giugno 2000, n. 192

Rettifica parziale e integrazione alla determina n. 158 del 22.05.2000 pag. 158

Codice 31

D.D. 15 giugno 2000, n. 193

Rassegna stampa su tematiche di interesse della Direzione Beni Culturali. Spesa di L. 40.000.000 (cap. 11615/2000) pag. 158

Codice 31.1

D.D. 15 giugno 2000, n. 195

Intervento di recupero del castello Rorà di Costigliole d'Asti. Impegno di spesa di L. 500.000.000 (cap. 20400/2000). Parziale rettifica della determinazione dirigenziale n. 421 del 24.11.1999 pag. 158

Codice 31.2

D.D. 26 giugno 2000, n. 206

L.R. 58/78 e L.R. 78/78. Interventi urgenti di restauro e di conservazione su beni bibliografici. Liquidazione della seconda tranche del contributo assegnato all'Archivio storico diocesano di Novara. Spesa di L. 25.000.000 (cap. 20450/2000) pag. 158

Codice 31.1**D.D. 26 giugno 2000, n. 208**

Finanziamenti per la realizzazione di interventi editoriali di interesse regionale. (cap. 11720/2000). Spesa di L. 273.000.000 pag. 159

Codice 31.1**D.D. 27 giugno 2000, n. 212**

Revoca della determinazione n. 179 del 9.6.2000. D.G.R. 150-16817 del 17.2.1997: dotazione di attrezzature informatiche a favore delle biblioteche, archivi storici e centri culturali del territorio piemontese. Saldo. Impegno di spesa di L. 4.507.170 cap. 27190/2000 pag. 159

Codice 31.1**D.D. 27 giugno 2000, n. 213**

Rettifica della determinazione dirigenziale n. 183 del 9.6.2000 pag. 160

Codice 31**D.D. 30 giugno 2000, n. 217**

Rettifica determina dirigenziale n. 193 del 15/06/2000 pag. 160

Codice 31.4**D.D. 11 luglio 2000, n. 222**

Alluvione novembre 1994 - Erogazione saldo del contributo assegnato alla Parrocchia di S. Andrea di Castelnuovo Don Bosco (AT). Spesa di L. 60.000.000 (capitolo 20468/2000) pag. 161

Codice 31.3**D.D. 11 luglio 2000, n. 223**

Recupero e restauro della ex-chiesa di San Giuseppe di Asti, nuova sede museale del Comune di Asti. Spesa di L. 350.000.000 (cap. 20450/2000) pag. 161

Codice 31.2**D.D. 14 luglio 2000, n. 226**

Contributo per lavori di riordino e catalogazione della biblioteca del Castello di Masino. Spesa L. 45.000.000 (accantonamento n. 480, - punto B cap. 11720/2000) pag. 161

Codice 31.1**D.D. 14 luglio 2000, n. 227**

Interventi a favore dell'editoria. Piano di contributi per le pubblicazioni. Spesa di L. 156.000.000 (cap. 11720/2000) pag. 161

Codice 31.3**D.D. 26 luglio 2000, n. 248**

Parziale rettifica dell'allegato della Determinazione della Direzione Beni Culturali n. 249 del 29.7.1999 in merito alla descrizione dei lavori da eseguirsi da parte della Consulta per la valorizzazione dei Beni Artistici e Culturale di Torino presso Palazzo Reale pag. 163

Codice 31.1**D.D. 26 luglio 2000, n. 249**

Determinazione n. 218 del 30.6.2000. Acquisto di volumi di diretto interesse regionale. Rettifica pag. 163

BILANCIO**D.G.R. 25 settembre 2000, n. 48 - 935**

Variazione al bilancio di previsione per l'anno finanziario 2000, mediante prelievo dal fondo di riserva spese obbligatorie (cap. 15950/00) pag. 28

D.G.R. 25 settembre 2000, n. 49 - 936

Assestamento al bilancio di previsione per l'anno finanziario 2000 dell'Ente di gestione delle Aree protette della Collina torinese pag. 28

COMMERCIO**Codice 17.3****D.D. 10 ottobre 2000, n. 263**

Graduatoria delle istanze ai fini dell'emissione di nulla-osta regionale per il rilascio delle autorizzazioni all'esercizio del commercio su aree pubbliche ai sensi dell'art. 2 comma 3 della legge 112/91 pag. 124

COMUNITA' MONTANE**D.G.R. 25 settembre 2000, n. 34 - 922**

Legge regionale 2 luglio 1999, n. 16 - art. 30. Approvazione dello schema di Convenzione tra la Regione Piemonte, la Comunita' Montana Bassa Valle Cervo e il Comune di Biella per la realizzazione da parte della C.M. di interventi speciali per la montagna per il quinquennio 2000-2004 pag. 25

D.G.R. 25 settembre 2000, n. 58 - 945

Artt. 44 e 45 l.r. 70/96. Piani di prelievo numerico alla tipica fauna alpina nei Comprensori alpini. Approvazione. Integrazione alla DGR n. 82-582 del 24.7.2000 concernente le modifiche ai periodi del calendario venatorio pag. 97

CONTENZIOSO**D.G.R. 25 settembre 2000, n. 39 - 926**

Autorizzazione a costituirsi dinanzi la Corte di Appello di Torino nell'appello promosso avverso la sentenza del Tribunale di Torino, I. Sez. Civ., n. 7285 del 23.4.1999. Affidamento incarico legale all'avv. Luciano Mittone. Spesa presunta L. 3.200.000 sul cap. 10560 del bilancio 2000 pag. 26

D.G.R. 25 settembre 2000, n. 40 - 927

Autorizzazione a costituirsi dinanzi la Corte d'Appello di Torino nell'appello promosso avverso la sentenza del Tribunale di Torino, I. Sez. Civ., n. 703, del 28.1.2000. Affidamento incarico legale all'avv. Luciano Mittone. Spesa presunta L. 3.200.000 sul cap. 10560 del bilancio 2000 pag. 26

D.G.R. 25 settembre 2000, n. 41 - 928

Liquidazione competenze al Notaio Enrico Patrizio Mambretti. Spesa L. 1.320.000 (cap. 10560/2000) pag. 27

D.G.R. 25 settembre 2000, n. 42 - 929

Liquidazione parcelle agli avv.ti Elena Negri e Fausto Marengo. Spesa L. 51.160.920. (cap. 10560/2000) pag. 27

D.G.R. 25 settembre 2000, n. 43 - 930

Autorizzazione a costituirsi nel giudizio avanti il Tribunale di Torino proposto da privati contro la Regione Piemonte ritenuta legittimata passiva per i debiti delle sopresse U.S.S.L. per risarcimento danni. Patrocinio nel giudizio e nella successiva esecuzione dell'avv. Massimo Fossati, legale della TORO Assicurazioni pag. 27

D.G.R. 25 settembre 2000, n. 44 - 931

Autorizzazione a resistere nel giudizio avanti il Tribunale di Moncalieri proposto da un privato, avverso la determinazione di ingiunzione n. 187 del 9.3.2000 della Dirigente Responsabile del Settore Contenzioso. Funzionario delegato a stare in giudizio dott.ssa Elisabetta Merlin pag. 27

D.G.R. 25 settembre 2000, n. 45 - 932

Autorizzazione a resistere nel giudizio avanti il T.A.R. Piemonte proposta da un privato per l'annullamento D.G.R. 31.8.92 n. 38-17894 concernente statuizioni per liquidazione di rivalutazione monetaria ed interessi su arretrati retributivi e conguaglio di prestazioni lavorative dal 29.4.80 al 31.3.85. Patrocinio nel giudizio e successiva esecuzione avv. C. Pipitone Federico. Spesa L. 1.000.000 (cap. 10560/00) pag. 27

D.G.R. 25 settembre 2000, n. 46 - 933

Autorizzazione a resistere nel giudizio avanti il T.A.R. Piemonte proposta da un privato per l'annullamento DD.G.R. 28.12.92 n. 20-21663 e 10.2.93 n. 179-22847 concernenti il concorso pubblico a n. 7 posti di 1a qualifica dirigenziale per profilo professionale di "Esperto socio-economico". Patrocinio nel giudizio e nella successiva esecuzione dell'avv. C. Pipitone Federico. Spesa L. 1.000.000 (cap. 10560/00) pag. 28

D.G.R. 25 settembre 2000, n. 47 - 934

Autorizzazione a resistere nel giudizio avanti il Giudice di Pace di Valenza proposto da un privato, avverso la determinazione di ingiunzione n. 431 del 18.5.2000 della Dirigente Responsabile del Settore Contenzioso. Funzionario delegato a stare in giudizio dott.ssa Elisabetta Merlin pag. 28

CULTURA**Codice 31.3****D.D. 26 giugno 2000, n. 210**

Contributo per l'attività istituzionale dell'Osservatorio Culturale del Piemonte L. 90.000.000 (Cap. 11750) pag. 159

Codice 31.2**D.D. 14 luglio 2000, n. 228**

Censimento e catalogazione del patrimonio bibliografico ed iconografico delle biblioteche piemontesi riprodotto su microfilm, microfiche e cd. Spesa di L. 25.000.000= (Cap. 11720/2000) pag. 161

Codice 31.3**D.D. 14 luglio 2000, n. 232**

Iniziative per l'iscrizione dell'arco alpino nella lista del patrimonio mondiale dell'Unesco. Spesa di L. 15.000.000 (Cap. 10330/2000) pag. 162

Codice 31.3**D.D. 18 luglio 2000, n. 237**

Centro per lo studio e la documentazione delle Società di Mutuo Soccorso. Contributo per l'anno 2000. Spesa di lire 250.000.000 (cap. 11800/2000) pag. 162

Codice 31.3**D.D. 21 luglio 2000, n. 239**

Interventi di recupero conservativo del campanile romanico di S. Martino nel Comune di Bollengo (TO) . Spesa di L. 120.000.000 (cap. 20400/2000) pag. 162

Codice 31.3**D.D. 21 luglio 2000, n. 240**

Illuminazione della Certosa Reale di Collegno. Spesa di L. 120.000.000 (cap.20400/2000) pag. 162

Codice 31.3**D.D. 21 luglio 2000, n. 242**

Interventi di restauro del complesso monumentale della Sacra di San Michele (Monastero Nuovo e Torre della Bell'Alda) - Spesa di L. 700.000.000 (cap. 20400/2000) pag. 162

Codice 31.3**D.D. 24 luglio 2000, n. 244**

Contributo al Centro studi Helikon per il restauro di opere dei musei che hanno collaborato alla predisposizione della mostra "Splendori alla corte degli Zar". Spesa di L. 150.000.000 (cap. 20450/2000) pag. 162

Codice 31.3**D.D. 24 luglio 2000, n. 247**

Schema di convenzione tra la Regione Piemonte e Comuni, Enti ed Istituzioni culturali per l'adesione al Sistema informativo regionale dei beni culturali. Contributi per l'attività di inventariazione e catalogazione. Spesa di L. 541.000.000 (Cap. 11720/2000) pag. 162

Codice 31.3**D.D. 27 luglio 2000, n. 250**

Progetto di recupero dei musei e del patrimonio culturale piemontese. Piano di interventi per il 2000. Spesa di L. 5.000.000.000 (cap. 20395/2000); L. 4.000.000.000 (cap. 20465/2000); L. 1.250.000.000 (cap. 20395/2001); L. 1.000.000.000 (cap. 20465/2001) pag. 163

Codice 31.4**D.D. 31 luglio 2000, n. 251**

Convenzione rep. n. 1471 del 28.4.1999 con l'Università degli Studi di Torino per la promozione di attività di ricerca scientifica. Spesa L. 150.000.000 (acc. n. 468 cap. 11750/00) pag. 164

Codice 31.3**D.D. 2 agosto 2000, n. 255**

Contributo all'Associazione "Torino Citta' - Capitale Europea per la realizzazione di un evento espositivo presso la Biblioteca Reale, del progetto "Rivelazioni Barocche", e quale quota di associazione per il 2000. Spesa di L. 160.000.000 (cap. 11750/2000) pag. 164

Codice 31.3**D.D. 3 agosto 2000, n. 258**

Contributo al Comune di Alessandria per opere di allestimento in occasione delle manifestazioni "Marengo 2000". Spesa di L. 325.000.000 (Cap. 20450/2000) pag. 164

Codice 31.3**D.D. 3 agosto 2000, n. 259**

Contributo alla Provincia di Alessandria per opere di allestimento in occasione delle manifestazioni "Marengo 2000". Spesa di L. 175.000.000 (Cap. 20450/2000) pag. 164

Codice 31.2**D.D. 3 agosto 2000, n. 265**

Contributi all'Istituto per i Beni Musicali in Piemonte per la realizzazione di iniziative di censimento e di catalogazione dei beni bibliografici musicali e per la pubblicazione del catalogo del fondo musicale della Cappella dei cantori del Duomo di Torino. Spesa di L. 120.000.000 (A/100480 - punti B2 e D - capitolo 11720/2000) pag. 164

Codice 31.2**D.D. 3 agosto 2000, n. 267**

Interventi urgenti e prosecuzione di iniziative già avviate per la tutela di materiale bibliografico appartenente a biblioteche di ente locale e di interesse locale. Spesa di L. 200.000.000 (accantonamento n. 100732 - capitolo 20450/2000) pag. 165

Codice 31.2**D.D. 3 agosto 2000, n. 269**

Progetto di catalogazione, valorizzazione, indicizzazione e riproduzione analogico - digitale dei manoscritti con notazione musicale novalicense. Approvazione della convenzione per la realizzazione dell'iniziativa con la Provincia di Torino. Spesa di L. 70.000.000 (A/100480 - punto A e punto B2 - capitolo 11720/2000) pag. 165

Codice 31.2**D.D. 3 agosto 2000, n. 274**

Contributi al Centro Studi Piemontesi per la pubblicazione dei volumi "Il Monferrato - Legature di pregio in Piemonte", "Bibliofilia Subalpina - Quaderno 2000" e per l'edizione elettronica della collana "Legature di pregio in Piemonte". Spesa L. 60.000.000 (acc. n. 100480 sul cap. 11720/2000) pag. 167

Codice 31.3**D.D. 3 agosto 2000, n. 276**

Revoca della Determinazione n. 257 del 2.8.2000. Convenzione tra la Regione Piemonte e la Cooperativa Sociale Marca per la fornitura di servizi di raccolta e imputazione dati, schedatura, grafica e fotolito. Capitolo 11615/2000 L. 100.000.000 pag. 168

Codice 32**D.D. 29 giugno 2000, n. 135**

Conv. rep. n. 4308 del 17.5.2000. Laboratorio didattico sull'ambiente mediterraneo di Loano (SV). Anno 2000. Spesa di L. 500.000.000 (cap. 11755/2000) pag. 168

Codice 32.4**D.D. 29 giugno 2000, n. 137**

L.R. 68/80. Assegnazione di un secondo contributo a saldo per la realizzazione di iniziative teatrali nella stagione 1999/2000. Spesa L. 1.404.000.000 (Cap. 11690/2000) pag. 169

Codice 32.4**D.D. 29 giugno 2000, n. 138**

Sostegno alla produzione cinematografica: "Il coraggio di Maria" di Sergio Martino. Spesa di L. 70.000.000 (cap. 11610/00) pag. 169

Codice 32.4**D.D. 29 giugno 2000, n. 139**

Circuito musicale regionale "Piemonte in Musica". Spesa di L. 120.000.000 a favore dell'Orchestra Filarmonica di Torino (cap. 11610/00) pag. 169

Codice 32.4**D.D. 4 luglio 2000, n. 141**

Predisposizione, stampa e spedizione del catalogo "Teatro Ragazzi e Giovani Piemonte" per la stagione 2000/2001. Spesa di L. 11.261.200 (cap. 11610/2000) pag. 169

Codice 32.4**D.D. 7 luglio 2000, n. 147**

Reimpegno della somma di L. 160.000.000 stanziata con D.G.R. n. 97-21144 del 21.07.1997 e caduta in perenzione (cap. 27190/2000) pag. 169

Codice 32.4**D.D. 17 luglio 2000, n. 153**

Realizzazione di un ricevimento in occasione dell'avvio delle riprese del film: "Heaven" di Tom Tykwer. Spesa di L. 53.600.000 (cap. 11610/00) pag. 170

Codice 32.3**D.D. 25 luglio 2000, n. 160**

L.R. 36/85. Organizzazione del Seminario di Bardonecchia per la Formazione Federalista Europea. Approvazione dell'iniziativa. Assegnazione fondi al Comune di Bardonecchia. Spesa di L. 50.000.000 (Cap. 10990/00) pag. 170

Codice 32**D.D. 7 agosto 2000, n. 177**

Parziale rettifica per mero errore materiale delle determinazioni n. 153 del 17/7/2000 e n. 159 del 20.7.2000 e revoca della determinazione n. 166 del 2.8.2000 pag. 170

ECONOMIA MONTANA E FORESTE**D.G.R. 25 settembre 2000, n. 30 - 918**

Accantonamento a favore della Direzione regionale Economia Montana e Foreste di L. 181.000.000 sul cap. 13770/2000 e di L. 162.000.000 sul cap. 13847/2000 per la realizzazione del progetto GESMO 2 pag. 24

D.G.R. 25 settembre 2000, n. 31 - 919

Regolamento CEE 2158/92 - Progetto n. 9961IT0040 Progetto per lo studio di corsi di alta specializzazione per il personale antincendi boschivi. Accantonamento a favore della Direzione Economia Montana e Foreste. Lire 1.053.762.877 (Cap. 23031/00) pag. 24

D.G.R. 25 settembre 2000, n. 32 - 920

Leggi 28 febbraio 1990, n. 32 e 3 luglio 1991, n. 195. Rete di monitoraggio per la prevenzione degli incendi boschivi nella Regione Piemonte - Accantonamento a favore della Direzione Economia Montana e Foreste. Importo globale Lire 355.217.250 (Cap. 13836/00) pag. 25

D.G.R. 25 settembre 2000, n. 33 - 921

Protocollo di intesa Rep. n. 736 del 15-12-1998. Ottimizzazione servizi postali nei comuni montani: 1° fase di applicazione sulle Province di Cuneo e Torino. Accantonamento a favore della Direzione Economia Montana e Foreste. L. 200.000.000 (Cap. 23242/2000) pag. 25

D.G.R. 25 settembre 2000, n. 35 - 923

Regolamenti (UE) n. 3528/86, n. 307/97 e n. 1091/94. Accantonamento della somma di L. 25.000.000 sul capitolo 13776/00 a favore della Direzione regionale Economia Montana e Foreste per la realizzazione delle attività di gestione dell'area permanente denominata PIE1 (Val Sessera, Bioglio - BI) della Rete CONECO-FOR pag. 25

EDILIZIA SCOLASTICA**Codice 32.2****D.D. 18 luglio 2000, n. 157**

L. 412/75 - art. 8 - 616/77 - L.R. 18/84 Impegno e 2 acconto L. 18.000.000 a favore del Comune di Grosso (TO) per lavori di rifacimento copertura scuola elementare Cap. 27190/2000 - (Imp. 297202) pag. 170

Codice 32.2**D.D. 18 luglio 2000, n. 158**

D.P.R. 616/77 - L.R. 21.3.1984 n. 18 - Contributo per l'esecuzione di opere urgenti di edilizia scolastica. Impegno di spesa di L. 182.500.000 (Cap. 20200/2000) pag. 170

ENTI LOCALI**Circolare del Presidente della Giunta Regionale 9 ottobre 2000, n. 6/asc**

Indirizzi esplicativi inerenti l'applicazione dei disposti contenuti nella legge regionale 20 febbraio 2000 n. 16
pag. 173

FORMAZIONE PROFESSIONALE/LAVORO**D.G.R. 25 settembre 2000, n. 26 - 914**

Formazione Professionale - Assegnazione alla Direzione Regionale Formazione Professionale - Lavoro di fondi per la realizzazione di attività di Assistenza Tecnica finanziate dal F.S.E. Ob. 3. Spesa L. 200.000.000 (cap. vari Bil. 2000)
pag. 23

INIZIATIVE SPECIALI**D.G.R. 25 settembre 2000, n. 7 - 895**

Approvazione schema di convenzione tra Regione Piemonte e il CINSEDO - Centro Interregionale Studi e Documentazione
pag. 18

Codice S1.1**D.D. 12 giugno 2000, n. 589**

L.R. 7/83. Liquidazione del contributo al CINSEDO per l'anno 2000. Spesa di L. 181.000.000. Capitolo 10890/00
pag. 172

ISTRUZIONE**Codice 32.1****D.D. 22 giugno 2000, n. 133**

L.R. 61/96. "Contributi ai Comuni per concorrere al funzionamento delle scuole materne autonome". Importo L. 4.999.993.450 (Cap. 11265/2000)
pag. 168

MOSTRE**Codice 31.3****D.D. 24 luglio 2000, n. 246**

Contributo all'Associazione amici del Lingotto per opere di allestimento finalizzate alla mostra "Concorso giovani designer europei" Spesa di L. 220.000.000 (cap.20450/2000)
pag. 162

Codice 32**D.D. 29 giugno 2000, n. 136**

Mostra Experimenta 2000. Individuazione primo elenco ditte per esecuzione lavori e forniture necessarie all'allestimento e nomina commissione di esperti per valutazione gestione. Spesa di L. 627.699.884 (cap. 11610/2000)
pag. 168

Codice 32**D.D. 14 luglio 2000, n. 152**

Parziale rettifica per mero errore materiale della determinazione n. 136 del 29.6.2000 relativa alla mostra Experimenta 2000. Ulteriore spesa di L. 599.200 (cap. 11610/2000)
pag. 169

Codice 32**D.D. 25 luglio 2000, n. 161**

Parziale rettifica per mero errori materiale della Determinazione n. 142 del 4 luglio 2000 relativa alla mostra Experimenta 2000 e della convenzione allegata
pag. 170

MUSEI E BIBLIOTECHE**Codice 31.1****D.D. 30 giugno 2000, n. 218**

Acquisto di volumi di diretto interesse regionale. Spesa di L. 238.210.000 (cap. 11590/2000)
pag. 160

Codice 31.1**D.D. 30 giugno 2000, n. 225**

D.G.R. n. 232-21960 del 6.8.1997. Introito della somma di L. 35.000.000 (cap. 3050/2000)
pag. 161

Codice 31.1**D.D. 21 luglio 2000, n. 243**

Sistema Bibliotecario delle Valli di Lanzo. Finanziamento al Comune di Lanzo per le attività dell'anno 2000 e conguaglio anno 1998. Spesa di L. 78.740.125 (Cap. 11620/2000)
pag. 162

Codice 31.1**D.D. 3 agosto 2000, n. 266**

Convenzione tra l'Associazione Premio Grinzane Cavour e la Regione Piemonte. Contributo per l'anno 2000. Spesa di lire 800.000.000 (cap. 11867/2000) pag. 164

Codice 31.1**D.D. 3 agosto 2000, n. 268**

Interventi di inventariazione e valorizzazione degli archivi storici piemontesi. Piano 2000. Spesa di lire. 302.820.000. (Cap. 11720/2000) pag. 165

Codice 31.1**D.D. 3 agosto 2000, n. 270**

Convenzione tra la Regione Piemonte e la Galleria Civica d'Arte Moderna e Contemporanea di Torino (GAM) per il coordinamento delle attività di conservazione, tutela e valorizzazione delle raccolte grafiche e fotografiche. Finanziamento 2000. Spesa di lire. 315.000.000 (Cap. 11720/2000) e di lire. 85.000.000 (Cap. 20450/2000) pag. 166

Codice 31.1**D.D. 3 agosto 2000, n. 272**

Approvazione della convenzione tra la Fondazione Biblioteca e Casa di Cultura "Achille Marazza" di Borgomanero e la Regione Piemonte per la gestione e lo sviluppo del Sistema Bibliotecario e Archivistico del Medio Novarese e per l'adesione al Polo Regionale Piemontese del Servizio Bibliotecario Nazionale (SBN). Finanziamento per l'anno 2000. Spesa di L. 100.000.000. (Cap. 11620/2000) pag. 166

Codice 31.1**D.D. 3 agosto 2000, n. 273**

Contributi per l'acquisto di materiale bibliografico a favore delle biblioteche civiche per l'anno 2000. Spesa di lire 494.300.000 (cap.11745/2000) pag. 167

Codice 31.1**D.D. 3 agosto 2000, n. 275**

Convenzione tra la Regione Piemonte e il Goethe-Institut Turin. Contributo per l'anno 2000. Spesa di lire 45.000.000 (cap. 11720/2000) pag. 167

Codice S4**D.D. 11 maggio 2000, n. 36**

L.R. 4 aprile 1995, n. 51. Ricerca e raccolta minerali per uso scientifico nel comune di Balme. Indicazione soggetti autorizzati pag. 172

Codice S4**D.D. 5 luglio 2000, n. 55**

Incarico di prestazione professionale occasionale in campo museologico ed elaborazione sito internet: Dott.ssa Adriana Favero. L. 35.000.000 (Euro 18075,99). Cap. 11580/2000 pag. 172

Codice S4**D.D. 13 luglio 2000, n. 56**

Incarico per restauro collezioni mineralogiche. Sig. Francesco Saverio Stoppani. Integrazione determinazione 110 del 1.7.1999. Spesa di L. 6.500.000 (Euro 3873,43) Cap. 11580/2000 pag. 172

Codice S4**D.D. 13 luglio 2000, n. 57**

Giardino Botanico Rea. Liquidazione a consuntivo alla Comunità Montana Val Sangone per attività didattica 1999. Spesa L. 12.005.400 (Euro 6200,27) (cap. 11580/2000) pag. 172

Codice S4**D.D. 13 luglio 2000, n. 58**

Mostra "Gioielli nella roccia". Pubblicità stradale. Ditta Sipea. Spesa di L. 11.936.400 (Euro 6164,64), cap. 11580/2000 pag. 173

Codice S4**D.D. 13 luglio 2000, n. 59**

Stampa order form. Ditta "Ages Arti Grafiche" di Torino. Spesa di L. 1.872.000 (Euro 966,81); (cap. 11670/2000) pag. 173

Codice S4**D.D. 13 luglio 2000, n. 61**

Servizio di manutenzione ordinaria e riparazione attrezzature elettriche utilizzate per l'allestimento di mostre. Ditta "I.E.M." di Torino. Spesa di L. 24.000.000 (Euro 12394,96), cap. 11580/2000 pag. 173

Codice S4**D.D. 13 luglio 2000, n. 62**

Reimpegno della determinazione n. 67 del 22.12.1997. Spesa di L. 81.410.160 (Euro 42044,84), cap. 15940/2000 pag. 173

Codice S4**D.D. 18 luglio 2000, n. 65**

Affidamento alla Ebsco Italia per rinnovo abbonamenti n. 150 riviste scientifiche. Integrazione di spesa di L. 12.000.000 (Euro 6197,48); (cap. 11670/2000) pag. 173

Codice S4**D.D. 18 luglio 2000, n. 66**

Stampa Catalogo Università per mostra "I due volti del sapere". Integrazione. Ditta "Ages Arti Grafiche" di Torino. Spesa di L. 4.305.600 (Euro 2.223,66) (cap. 11670/2000) pag. 173

Codice S4**D.D. 18 luglio 2000, n. 67**

Mostra "Attenti al lupo". Tipografia "Edibit" di Torino. Integrazione di spesa di L. 5.880.000 (Euro 3.036,77); (cap. 11585/2000) pag. 173

OPERE PUBBLICHE

D.G.R. 25 settembre 2000, n. 38 - 925

Delega all'arch. Claudio Fumagalli a rappresentare la Regione Piemonte alla Conferenza di Servizi indetta dal Ministero dei Lavori Pubblici in merito al progetto del metanodotto Masera - Mortara, tratto Veruno - Mortara pag. 26

PROCESSO DI DELEGA

D.G.R. 9 ottobre 2000, n. 47 - 1047

Fissazione delle modalità applicative dell'art. 6 della L.R. 26 aprile 2000 n. 44. pag. 101

PROTEZIONE CIVILE

Codice S1.5

D.D. 7 febbraio 2000, n. 39

Variazione di ragione sociale della Compagnia Coltellera Einstein pag. 171

Codice S1.5

D.D. 21 luglio 2000, n. 750

Iscrizione al Registro Regionale delle Organizzazioni di Volontariato della Organizzazione: "Scuola Cani Da Soccorso" pag. 172

Codice S1.5

D.D. 21 luglio 2000, n. 751

Iscrizione al Registro Regionale delle Organizzazioni di Volontariato della Organizzazione: "Radio Club Centotorri" pag. 172

Codice S1.5

D.D. 21 luglio 2000, n. 752

Presa d'atto di variazione statutaria e denominazione dell'Organizzazione "Nucleo Protezione Civile - ANC Torino" pag. 172

Codice S1.5

D.D. 21 luglio 2000, n. 753

Iscrizione al registro regionale delle organizzazioni di volontariato della organizzazione "A.I.B. - Squadra Volontari Antincendi Boschivi di Cafasse" pag. 172

Regione Piemonte

Ordinanza 4 ottobre 2000, n. 472

Eventi alluvionali ottobre 1996. Amministrazione provinciale di Cuneo Amministrazione Provinciale di Cuneo (Comune di Martiniana Po) - Progetto per lavori di formazione della scogliera alla progressiva km. 3+800 sulla strada provinciale n. 260 nel tronco Saluzzo e Martiniana Po. - Finanziamento di Lire 250 milioni di cui all'O.P.G.R. n. 448 del 23/6/99 pag. 210

REFERENDUM

D.C.R. 3 ottobre 2000, n. 23 - 27186

Referendum consultivo ai sensi dell'art. 60 dello Statuto pag. 124

SANITA'

D.G.R. 25 settembre 2000, n. 16 - 904

Controllo sugli atti delle AA.SS.RR.. ASL 17 di Savigliano. Atto n. 1203 del 28.07.2000 "Convenzione tra l'ASL 17 di Savigliano e l'Universita' degli Studi di Torino - II Scuola di Specializzazione in Anestesia e Rianimazione". Approvazione pag. 21

D.G.R. 25 settembre 2000, n. 17 - 905

Controllo sugli atti delle AA.SS.RR.. ASL 17 di Savigliano. Atto n. 1204 del 28.07.2000 "Convenzione tra l'ASL 17 di Savigliano e l'Universita' degli Studi di Torino - Scuola di Specializzazione in Patologia Clinica". Approvazione pag. 21

D.G.R. 25 settembre 2000, n. 18 - 906

Controllo sugli atti delle AA.SS.RR.. ASL 17 di Savigliano. Atto n. 1201 del 28.07.2000. "Convenzione tra l'ASL 17 di Savigliano e l'Universita' degli Studi di Torino - II Scuola di Specializzazione in Anestesia e Rianimazione". Approvazione pag. 21

D.G.R. 25 settembre 2000, n. 19 - 907

Controllo sugli atti delle AA.SS.RR.. ASL 17 di Savigliano. Atto n. 1202 del 28.07.2000. "Convenzione tra l'ASL 17 di Savigliano e l'Universita' degli Studi di Torino - II Scuola di Specializzazione in Anestesia e Rianimazione". Approvazione pag. 21

D.G.R. 25 settembre 2000, n. 20 - 908

Controllo sugli atti delle AA.SS.RR.. ASL 6 di Cirié. Atto n. 1229/DG del 31.07.2000 "Presa d'atto disciplinare attuativo del protocollo d'intesa tra la Regione Piemonte e l'Universita' degli Studi di Torino per le Scuole di Specializzazione A.A. 2000/2001 - Scuola di Specializzazione in Medicina Legale". Approvazione pag. 22

D.G.R. 25 settembre 2000, n. 21 - 909

Controllo sugli atti delle AA.SS.RR.. ASL 18 di Alba. Atto n. 1747 del 09.08.2000 "ASL 18/Universita' degli Studi di Torino - Specializzazione in Anestesia e Rianimazione. Disciplinare attuativo del protocollo d'intesa tra la Regione Piemonte e l'Universita' degli Studi di Torino per le Scuole di Specializzazione. Anno Accademico 2000/2001". Approvazione

pag. 22

D.G.R. 25 settembre 2000, n. 22 - 910

Controllo sugli atti delle AA.SS.RR.. ASL 18 di Alba. Atto n. 1718 del 09.08.2000 "ASL n. 18/Universita' degli Studi di Torino - Specializzazione in Geriatria. Disciplinare attuativo del protocollo d'intesa tra la Regione Piemonte e l'Universita' degli Studi di Torino per le Scuole di Specializzazione. Anno Accademico 2000/2001". Approvazione

pag. 22

D.G.R. 25 settembre 2000, n. 23 - 911

Controllo sugli atti delle AA.SS.RR.. ASL 10 di Pinerolo. Atto n. 919 del 10.08.2000 "Convenzione tra l'Universita' degli Studi di Torino e l'ASL 10 di Pinerolo per l'utilizzazione delle strutture sanitarie del P.O. di Pinerolo (Serv. di Laboratorio Analisi Chimico-Cliniche e Microbiologiche e Serv. Immunotrasfusionale) da parte della Scuola di Specializzazione in Patologia Clinica. A.A. 2000/2001". Approvazione

pag. 22

D.G.R. 25 settembre 2000, n. 24 - 912

Assistenza sanitaria in forma indiretta a favore degli assistiti del Servizio Sanitario Regionale in Piemonte per l'anno 2000: proroga dei termini fino al 31 dicembre 2000

pag. 23

D.G.R. 25 settembre 2000, n. 25 - 913

Atto di indirizzo e coordinamento concernente l'attività libero professionale intramuraria del personale della Dirigenza sanitaria del Servizio Sanitario Nazionale. Determinazioni ex articolo 28, commi 1,2 e 3, della Legge n.488/99

pag. 23

D.G.R. 25 settembre 2000, n. 53 - 940

Accantonamento di L. 1.342.300.000 (12396/2000) ed assegnazione alla Direzione Programmazione Sanitaria - Settore programmazione Sanitaria per finanziamento di progetti ex art. 12 D.Lgs. 502/1992 e s.m.i.

pag. 89

D.G.R. 25 settembre 2000, n. 54 - 941

Decreto Ministeriale 20 luglio 2000 "Protocollo di monitoraggio dei piani di trattamento farmacologico per la malattia di Alzheimer". Individuazione delle Aziende Sanitarie regionali e dei presidi ospedalieri sede di Unità di Valutazione Alzheimer della Regione Piemonte

pag. 90

D.G.R. 25 settembre 2000, n. 55 - 942

Programmazione di Promozione della salute e Educazione Sanitaria 2000: Accantonamento di lire 1.400.000.000 sul Cap. 12250/2000, di lire 200.000.000 sul Cap. 12286/2000, di lire 200.000.000 sul Cap. 12287/2000, di lire 154.551.119 sul Cap. 12260/2000

pag. 96

Comunicato dell'Assessorato alla Sanità della Regione Piemonte

Graduatoria provvisoria dei Medici di Medicina Generale

pag. 175

TRASPORTI**D.G.R. 25 settembre 2000, n. 1 - 889**

Piano di investimenti nel trasporto pubblico locale in Piemonte ai sensi della L. 194/98. Accantonamento a favore della Direzione Trasporti della somma di L. 177.694.530.000= (Cap. 25193/2000)

pag. 18

D.G.R. 25 settembre 2000, n. 37 - 924

Approvazione delle bozze di Accordo di Programma in materia di trasporto pubblico tra la Regione Piemonte e gli Enti soggetti di delega (L.R. 1/2000, art. 9)

pag. 25

TUTELA DELL'AMBIENTE**D.G.R. 25 settembre 2000, n. 10 - 898**

Deliberazione della Giunta regionale n. 17-155 del 5 giugno 2000 relativa al Piano di finanziamento per gli interventi di bonifica: proroga dei termini per la presentazione della documentazione di seconda fase di cui all'allegato della deliberazione medesima

pag. 20

D.G.R. 25 settembre 2000, n. 50 - 937

Modifiche ed integrazioni relative all'utilizzo di precedenti assegnazioni in favore di iniziative in materia di risparmio energetico e in materia informativa, di informazione, documentazione ed educazione in campo ambientale; ulteriore accantonamento di lire 106.000.000 sul cap. 15250/2000 e prenotazione di lire 14.000.000 sul cap. 15250/2001

pag. 89

D.G.R. 25 settembre 2000, n. 8 - 896

Approvazione del Piano programmatico-finanziario relativo alle spese correnti della Direzione Regionale dei Servizi Tecnici di Prevenzione per il biennio 2001-2002. Prenotazione delle relative risorse finanziarie sui capitoli 10470 e 10810 del bilancio pluriennale 2000-2002

pag. 18

D.G.R. 25 settembre 2000, n. 9 - 897

Barricalla S.p.A. con sede legale in Torino, Galleria San Federico n. 54 ed impianto (discarica di 20 cat. tipo C) in Collegno, Strada della Viassa, n. 35 (progetto del terzo lotto approvato con DGR 24-28286 del 4 ottobre 1999). Autorizzazione all'esercizio per 16.000 mc. di rifiuti da aggiungere al secondo lotto pag. 19

D.G.R. 9 ottobre 2000, n. 51 - 1051

Disposizioni urgenti relative all'immediata attuazione delle attività amministrative già attribuite alle regioni dal d. Lgs. N. 334 del 17 agosto 1999 concernente il controllo degli incidenti rilevanti connessi con determinate sostanze pericolose pag. 123

URBANISTICA**D.G.R. 25 settembre 2000, n. 6 - 894**

Legge 3.1.1978 n. 1 e s.m.i.. Comune di Ivrea (TO). Variante al Piano Regolatore Generale Comunale vigente, conseguente all'approvazione del progetto relativo ai lavori di risistemazione e ampliamento di Via San Giovanni Bosco. Approvazione pag. 18

D.G.R. 9 ottobre 2000, n. 5 - 1006

L.R. n. 56/77 e successive modificazioni. Comune di Levone (TO). Approvazione della Variante n. 2/97 al Piano Regolatore Generale Comunale vigente pag. 98

D.G.R. 9 ottobre 2000, n. 6 - 1007

Legge Regionale n. 56/77 e s.m.i.. Comune di Cerretto Langhe (CN). Variante n. 2 al Piano Regolatore Generale Comunale vigente. Approvazione pag. 99

Parte I ATTI DELLA REGIONE

DELIBERAZIONI DELLA GIUNTA REGIONALE

Deliberazione della Giunta Regionale 25 settembre 2000, n. 1 - 889

Piano di investimenti nel trasporto pubblico locale in Piemonte ai sensi della L. 194/98. Accantonamento a favore della Direzione Trasporti della somma di L. 177.694.530.000= (Cap. 25193/2000)

(omissis)

LA GIUNTA REGIONALE

a voti unanimi ...

delibera

- di accantonare, al fine di erogare, la somma di L. 177.694.530.000=, così come prevista dalla D.G.R. n. 97-29583 del 01/03/2000, (A. 100960) sul cap. 25193/2000;

- di assegnare l'importo di L. 177.694.530.000= alla Direzione Trasporti.

(omissis)

Deliberazione della Giunta Regionale 25 settembre 2000, n. 6 - 894

Legge 3.1.1978 n. 1 e s.m.i.. Comune di Ivrea (TO). Variante al Piano Regolatore Generale Comunale vigente, conseguente all'approvazione del progetto relativo ai lavori di risistemazione e ampliamento di Via San Giovanni Bosco. Approvazione

(omissis)

LA GIUNTA REGIONALE

a voti unanimi ...

delibera

ART. 1

Di approvare, ai sensi e per gli effetti del 5° comma dell'art. 1 della legge 3.1.1978 n. 1 e s.m.i., la variante al Piano Regolatore Generale vigente del Comune di Ivrea, in provincia di Torino, adottata ed integrata con deliberazioni consiliari n. 94 in data 9.11.1998, n. 7 in data 28.1.1999 e n. 91 in data 20.12.1999 e con deliberazioni della Giunta Comunale n. 35 in data 2.2.2000 e n. 86 in data 22.3.2000, conseguente all'approvazione del progetto relativo ai lavori per la risistemazione e l'ampliamento del tratto stradale di Via San Giovanni Bosco, fatte salve le prescrizioni del D.L. 30.4.1992 n. 285 "Nuovo Codice della Strada" e del relativo Regolamento approvato con D.P.R. 16.12.1992 n. 495 e successive modificazioni.

ART. 2

La documentazione afferente la variante al Piano Regolatore Generale vigente del Comune di Ivrea, debitamente vistata, si compone di:

- deliberazioni consiliari n. 94 in data 9.11.1998, n. 7 in data 28.1.1999 e n. 91 in data 20.12.1999 e deliberazioni della Giunta Comunale n. 35 in data 2.2.2000 e n. 86 in data 22.3.2000, esecutive ai sensi di legge

Elaborati tecnici allegati alla D.C. n. 94 del 09.11.98

- Elab. - Relazione descrittiva e inquadramento urbanistico - Documentazione fotografica - Quadro economico di spesa - Stima dei lavori

- Tav. - Planimetria generale, in scala 1:2000

Elaborati tecnici allegati alla D.C. n. 91 del 20.12.99

- Elab. - Fascicolo contenente: Planimetria catastale e Piano particellare di occupazione d'urgenza e acquisizione aree.

(omissis)

Deliberazione della Giunta Regionale 25 settembre 2000, n. 7 - 895

Approvazione schema di convenzione tra Regione Piemonte e il CINSEDO - Centro Interregionale Studi e Documentazione

(omissis)

LA GIUNTA REGIONALE

a voti unanimi ...

delibera

di approvare lo schema di convenzione, allegato alla presente deliberazione quale parte integrante, da stipularsi tra la Regione Piemonte e il CINSEDO - Centro Interregionale Studi e Documentazione - ;

di autorizzare il Direttore regionale all'Organizzazione, Pianificazione, Sviluppo e Gestione delle risorse umane, alla firma della convenzione succitata;

(omissis)

Deliberazione della Giunta Regionale 25 settembre 2000, n. 8 - 896

Approvazione del Piano programmatico-finanziario relativo alle spese correnti della Direzione Regionale dei Servizi Tecnici di Prevenzione per il biennio 2001-2002. Prenotazione delle relative risorse finanziarie sui capitoli 10470 e 10810 del bilancio pluriennale 2000-2002

(omissis)

LA GIUNTA REGIONALE

a voti unanimi ...

delibera

* di approvare per le motivazioni espresse in premessa, il Piano programmatico-finanziario relativo alle spese correnti della Direzione Regionale dei Servizi Tecnici di Prevenzione per il biennio 2001-

2002, allegato alla presente deliberazione per farne parte integrante e sostanziale;

* di prenotare a tale scopo sui capitoli sottoelencati le rispettive somme riferite alle annualità 2001 e 2002 del Bilancio di previsione pluriennale 2000-2002 approvato con L.R. 7/4/00 n° 33;

Capitolo	importo 2001	importo 2002
10810	2.500.000.000 P.100053	2.500.000.000 P. 100011
10470	40.000.000 P.100054	40.000.000 P. 100012

* di assegnare tali somme alla Direzione Regionale dei Servizi Tecnici di Prevenzione per l'adozione dei provvedimenti ai sensi degli Artt. 22 e 23 della L.R. 51/97.

(omissis)

Deliberazione della Giunta Regionale 25 settembre 2000, n. 9 - 897

Barricalla S.p.A. con sede legale in Torino, Galleria San Federico n. 54 ed impianto (discarica di 20 cat. tipo C) in Collegno, Strada della Viassa, n. 35 (progetto del terzo lotto approvato con DGR 24-28286 del 4 ottobre 1999). Autorizzazione all'esercizio per 16.000 mc. di rifiuti da aggiungere al secondo lotto

(omissis)

LA GIUNTA REGIONALE

a voti unanimi ...

delibera

di rilasciare alla Società Barricalla S.p.A, con sede legale in Torino, Galleria San Federico n. 54 ed impianto (discarica di 2° cat. tipo C) in Collegno, Strada della Viassa, n. 35, l'autorizzazione all'esercizio, alla luce della domanda presentata il 20 luglio 2000, delle operazioni di smaltimento connesse all'anticipo dei volumi, per complessivi 16.000 mc, del terzo lotto della discarica, da aggiungere alla capacità complessiva autorizzata del secondo lotto, con le seguenti prescrizioni:

1) per le prescrizioni gestionali relative al collocamento dei 16.000 mc. di rifiuti di cui trattasi, si deve fare riferimento a quelle contenute nella D.G.P. n. 35-90888 del 29 maggio 1997 con cui la Provincia di Torino aveva rinnovato l'autorizzazione all'esercizio del secondo lotto della discarica (in quanto, come detto in premessa, i 16.000 mc. oggetto del presente provvedimento si aggiungono alla capacità complessiva autorizzata del secondo lotto), fatta eccezione per i criteri di ammissibilità dei rifiuti, come specificato in dettaglio, per quest'ultimo aspetto, nei punti 3), 4) e 5) che seguono;

2) in merito alla caratterizzazione dei rifiuti sono rettificati alcuni meri errori materiali contenuti nell'Allegato A della D.G.R. n. 24-28286 del 4 ottobre 1999 e precisamente a pagina 10, capitolo "Rifiuti ammissibili", numero 10):

- lettera f): la frase "per le singole sostanze: 50.000 mg/kg per le amine alifatiche e 10.000 mg/kg per la formaldeide" deve essere sostituita dalla frase "per le singole sostanze: 50.000 mg/kg; per le amine alifatiche: 10.000 mg/kg e per la formaldeide: 10.000 mg/kg";

- lettera g): la frase "5 volte la CL" deve essere sostituita dalla frase "5 volte le rispettive CL";

3) alla luce di quanto esposto nei punti 4) e 13) della D.G.R. n. 24-28286 del 4 ottobre 1999, i criteri di ammissibilità dei rifiuti da tenere in conto sono quelli di cui all'Allegato A) della citata deliberazione, capitolo "Rifiuti ammissibili", punti 1), 2), 3), 4), 5), 6), 7), 8), 9), 10.a), 10.b), 10.c), 10.d), 10.e), 10.f) tenendo conto di quanto precisato al riguardo nel punto 2) che precede, 10.g), 10.h), 10.i), 11.a), 11.b), 11.c), 11.d), 11.e), 11.f), 11.g), 11.h), 11.i), 11.j), 11.k), 11.l), 11.m), 11.n), 11.o), 11.p), 12) (secondo modalità da specificare e concordare, nel caso specifico, con la Provincia di Torino), 13), 14);

4) in ordine alla prescrizione contenuta nella lettera A) del DEC.VIA relativa al collocamento in discarica di "rifiuti a matrice organica", contenenti in particolare fenoli ed oli minerali, solo a valle di idonei trattamenti e secondo criteri di conferimento e smaltimento indirizzati a ridurre la componente suscettibile del rilascio, si deve tenere conto, come riferimento, in sede di omologazione preliminare dei rifiuti, dei chiarimenti inviati dal Ministero dell'Ambiente, con nota Prot. n. 7412 del 15 giugno 2000, a seguito di una specifica richiesta della Regione, come indicato anche al punto n. 15) del capitolo "Rifiuti ammissibili" dell'Allegato A della D.G.R. n. 24-28286 del 4 ottobre 1999. In particolare in detta nota si afferma che dovranno essere attivati "idonei trattamenti", ovvero "criteri di conferimento e smaltimento" e in generale "azioni", anche di carattere gestionale (miscelazione con matrici o altri rifiuti dotati di capacità stabilizzante/assorbente, allocazione in appositi contenitori, disposizione di strati impermeabili intermedi, ecc.) al fine specifico di ridurre la possibilità di rilascio, come qualità e quantità sia di percolato, sia di gas e sostanze volatili. Per la definizione "rifiuti a matrice organica", si aggiunge nella citata nota ministeriale, devono intendersi i rifiuti contenenti sostanze organiche chimicamente attive, in grado di interferire con l'ambiente, con esclusione quindi di resine e polimeri o altri rifiuti chimicamente inerti, fermi restando comunque per tali rifiuti i criteri che privilegiano le azioni di recupero ai sensi dell'articolo 4 del D.Lgs. n. 22/1997;

5) in ordine ancora al contenuto della lettera A) del DEC.VIA non si applica, ai fini dell'esercizio oggetto del presente provvedimento, la prescrizione relativa all'obbligo, per il gestore della discarica, di trasmettere ai competenti uffici regionali ed all'A.R.P.A. una relazione tecnica illustrativa degli esiti delle analisi sui campioni delle acque di percolazione prodotte dall'impianto, in quanto, come emerso anche nella conferenza del 30 agosto 2000, tale prescrizione ha significato se riferita al terzo lotto e non al collocamento dei 16.000 mc di cui trattasi.

Sempre alla luce delle conclusioni raggiunte nella suddetta conferenza non si deve tenere conto infine della prescrizione, contenuta nella lettera A) del DEC.VIA, inerente lo smaltimento in discarica di rifiuti a matrice organica con un contenuto di carbonio organico totale inferiore a 10 mg/kg a partire dal terzo anno fino al quarto anno incluso di gestione dell'impianto ed inferiore a 3 mg/kg a cominciare dal quinto anno di gestione del terzo definitivo lotto di discarica;

6) sono ribadite le seguenti prescrizioni di cui al punto 14) della D.G.R. n. 24-28286 del 4 ottobre 1999:

- la Società Barricalla deve assolvere gli obblighi conseguenti al rispetto delle normative in materia urbanistica, di tutela ambientale, di salute e sicurezza sul lavoro e di igiene pubblica e, conseguentemente, deve attenersi a quanto prescritto al riguardo da parte dei soggetti pubblici competenti ed, in particolare, della Provincia di Torino, del Comune di Collegno, del Dipartimento subprovinciale dell'A.R.P.A. di Grugliasco e dell'A.S.L. n. 5 di Collegno;

- per quanto attiene gli aspetti di carattere urbanistico, devono essere rispettati gli obblighi inerenti l'assolvimento degli oneri di urbanizzazione a favore del Comune di Collegno;

- l'esercizio oggetto del presente provvedimento deve essere subordinato alla prestazione di idonee garanzie finanziarie, come previsto alla lettera h) del primo comma dell'articolo 28 del D.Lgs. n. 22/1997 e s.m.i., a favore della Provincia di Torino, nel rispetto dei criteri definiti al riguardo dalla Regione Piemonte.

E' rinviata, per competenza, alla Provincia di Torino l'assunzione di eventuali provvedimenti, relativi all'esercizio del secondo lotto della discarica, che si rendessero necessari in conseguenza dell'abbancamento dei 16.000 mc. di rifiuti oggetto del presente provvedimento.

E' fatta salva l'assunzione, da parte della Provincia di Torino, di ulteriori prescrizioni connesse allo svolgimento delle operazioni autorizzate con il presente provvedimento.

Sono fatti salvi inoltre i compiti di vigilanza e controllo, in ordine all'esercizio delle operazioni di smaltimento oggetto del presente provvedimento, da parte della Provincia di Torino, dell'A.R.P.A. competente per territorio, dell'A.S.L. competente per territorio e del Comune di Collegno, per quanto di rispettiva competenza.

Contro il presente provvedimento è ammesso ricorso al TAR Piemonte da parte di coloro che ne avessero interesse nel termine di 60 gg. dalla piena conoscenza del provvedimento stesso, ovvero nel termine di 120 gg. - in alternativa - con ricorso straordinario al Capo dello Stato.

(omissis)

Deliberazione della Giunta Regionale 25 settembre 2000, n. 10 - 898

Deliberazione della Giunta regionale n. 17-155 del 5 giugno 2000 relativa al Piano di finanziamento per gli interventi di bonifica: proroga dei termini per la presentazione della documentazione di seconda fase di cui all'allegato della deliberazione medesima

(omissis)

LA GIUNTA REGIONALE

a voti unanimi ...

delibera

- per le motivazioni in premessa indicate, di progredire al 30 novembre 2000 e fatta salva la possibilità di deroga per la Direzione 22 nei casi eccezionali, pure in premessa indicati, il termine ultimo

per la presentazione della documentazione di seconda fase, specificata nell'allegato della deliberazione n. 17 - 155 del 5 giugno 2000, ai fini dell'ammissione a finanziamento regionale degli interventi di bonifica da realizzarsi nei Comuni elencati nella tabella di cui alla citata deliberazione;

- di subordinare la concessione dei finanziamenti al rispetto dei presupposti stabiliti dal provvedimento sopra citato.

(omissis)

Deliberazione della Giunta Regionale 25 settembre 2000, n. 12 - 900

Asilo Infantile "Giacomo e Caterina Titoli" di Bannio Anzino (VB) - Riconoscimento della personalità giuridica di diritto privato e approvazione del nuovo Statuto

(omissis)

LA GIUNTA REGIONALE

a voti unanimi ...

delibera

- il riconoscimento della personalità giuridica di diritto privato dell'Asilo Infantile "Giacomo e Caterina Titoli", con sede in Bannio Anzino (VB) con il vincolo della destinazione del patrimonio e delle relative rendite alle attività socio-assistenziali previste dallo Statuto;

- l'approvazione del nuovo Statuto dell'Ente composto di 17 articoli, allegato alla presente deliberazione per farne parte integrante.

Si prescrive che, ai sensi e per gli effetti degli artt. 23 e 25 del codice civile, la cessione, sotto qualunque forma, dei beni immobili o di diritti reali sugli stessi dovrà essere comunicata all'Ente soggetto gestore delle attività socio-assistenziali ai sensi dell'art. 13, 4° comma, della L.R. n. 62/95, competente per territorio.

E' fatto obbligo all'Ente di osservare le disposizioni del codice civile concernenti le persone giuridiche private.

Il Presidente del Consiglio di Amministrazione è incaricato di curare l'espletamento degli atti conseguenti al riconoscimento della natura giuridica privatistica dell'Ente.

(omissis)

Deliberazione della Giunta Regionale 25 settembre 2000, n. 13 - 901

Asilo Infantile di Scarnafigi (CN) - Riconoscimento della personalità giuridica di diritto privato, cambio della denominazione e approvazione nuovo Statuto

(omissis)

LA GIUNTA REGIONALE

a voti unanimi ...

delibera

- il riconoscimento della personalità giuridica di diritto privato dell'Asilo Infantile, con sede in Scar-

nafigi (CN) con il vincolo della destinazione del patrimonio e delle relative rendite alle attività socio-assistenziali previste dallo Statuto;

- l'approvazione della nuova denominazione "Asilo Infantile San Vincenzo";

- l'approvazione del nuovo Statuto dell'Ente composto di 27 articoli, modificato come indicato in narrativa ed allegato alla presente deliberazione per farne parte integrante.

Si prescrive che, ai sensi e per gli effetti degli artt. 23 e 25 del codice civile, la cessione, sotto qualunque forma, dei beni immobili o di diritti reali sugli stessi dovrà essere comunicata all'Ente soggetto gestore delle attività socio-assistenziali ai sensi dell'art. 13, 4° comma, della L.R. n. 62/95, competente per territorio.

E' fatto obbligo all'ente di osservare le disposizioni del codice civile concernenti le persone giuridiche private.

Il Presidente del Consiglio di Amministrazione è incaricato di curare l'espletamento degli atti conseguenti al riconoscimento della natura giuridica privatistica dell'Ente.

(omissis)

Deliberazione della Giunta Regionale 25 settembre 2000, n. 14 - 902

Asilo Infantile di Stresa (VB), fraz. Levo. Estinzione

(omissis)

LA GIUNTA REGIONALE

a voti unanimi ...

delibera

l'estinzione dell'Asilo Infantile di Stresa, fraz. Levo, ed il trasferimento dell'intero patrimonio al Comune di Stresa con il vincolo della destinazione dei beni, e delle relative rendite, a servizi socio-assistenziali.

Il Sindaco del Comune di Stresa è incaricato, in esecuzione del presente provvedimento, di curare l'espletamento degli atti necessari al trasferimento dei beni al Comune medesimo.

(omissis)

Deliberazione della Giunta Regionale 25 settembre 2000, n. 16 - 904

Controllo sugli atti delle AA.SS.RR.. ASL 17 di Savigliano. Atto n. 1203 del 28.07.2000 "Convenzione tra l'ASL 17 di Savigliano e l'Università degli Studi di Torino - II Scuola di Specializzazione in Anestesia e Rianimazione". Approvazione

(omissis)

LA GIUNTA REGIONALE

a voti unanimi ...

delibera

* di approvare l'atto dell'ASL 17 di Savigliano n. 1203 del 28.07.2000 avente ad oggetto "Convenzione

tra l'ASL 17 di Savigliano e l'Università degli Studi di Torino - 2^ Scuola di Specializzazione in Anestesia e Rianimazione";

* la comunicazione all'Azienda Sanitaria avverrà con le modalità e nei termini previsti dalla l.r. n. 31 del 30.6.1992 e successive modificazioni.

(omissis)

Deliberazione della Giunta Regionale 25 settembre 2000, n. 17 - 905

Controllo sugli atti delle AA.SS.RR.. ASL 17 di Savigliano. Atto n. 1204 del 28.07.2000 "Convenzione tra l'ASL 17 di Savigliano e l'Università degli Studi di Torino - Scuola di Specializzazione in Patologia Clinica". Approvazione

(omissis)

LA GIUNTA REGIONALE

a voti unanimi ...

delibera

* di approvare l'atto dell'ASL 17 di Savigliano n. 1204 del 28.07.2000 avente ad oggetto "Convenzione tra l'ASL 17 di Savigliano e l'Università degli Studi di Torino - Scuola di Specializzazione in Patologia Clinica";

* la comunicazione all'Azienda Sanitaria avverrà con le modalità e nei termini previsti dalla l.r. n. 31 del 30.6.1992 e successive modificazioni.

(omissis)

Deliberazione della Giunta Regionale 25 settembre 2000, n. 18 - 906

Controllo sugli atti delle AA.SS.RR.. ASL 17 di Savigliano. Atto n. 1201 del 28.07.2000. "Convenzione tra l'ASL 17 di Savigliano e l'Università degli Studi di Torino - II Scuola di Specializzazione in Anestesia e Rianimazione". Approvazione

(omissis)

LA GIUNTA REGIONALE

a voti unanimi ...

delibera

* di approvare l'atto dell'ASL 17 di Savigliano n. 1201 del 28.07.2000 avente ad oggetto "Convenzione tra l'ASL 17 di Savigliano e l'Università degli Studi di Torino - 2^ Scuola di Specializzazione in Anestesia e Rianimazione";

* la comunicazione all'Azienda Sanitaria avverrà con le modalità e nei termini previsti dalla l.r. n. 31 del 30.6.1992 e successive modificazioni.

(omissis)

Deliberazione della Giunta Regionale 25 settembre 2000, n. 19 - 907

Controllo sugli atti delle AA.SS.RR.. ASL 17 di Savigliano. Atto n. 1202 del 28.07.2000. "Convenzione tra l'ASL 17 di Savigliano e l'Università degli

Studi di Torino - II Scuola di Specializzazione in Anestesia e Rianimazione". Approvazione

(omissis)

LA GIUNTA REGIONALE

a voti unanimi ...

delibera

* di approvare l'atto dell'ASL 17 di Savigliano n. 1202 del 28.07.2000 avente ad oggetto "Convenzione tra l'ASL 17 di Savigliano e l'Università degli Studi di Torino - 2^a Scuola di Specializzazione in Anestesia e Rianimazione";

* la comunicazione all'Azienda Sanitaria avverrà con le modalità e nei termini previsti dalla l.r. n. 31 del 30.6.1992 e successive modificazioni.

(omissis)

Deliberazione della Giunta Regionale 25 settembre 2000, n. 20 - 908

Controllo sugli atti delle AA.SS.RR.. ASL 6 di Ciriè'. Atto n. 1229/DG del 31.07.2000 "Presenza d'atto disciplinare attuativo del protocollo d'intesa tra la Regione Piemonte e l'Università degli Studi di Torino per le Scuole di Specializzazione A.A. 2000/2001 - Scuola di Specializzazione in Medicina Legale". Approvazione

(omissis)

LA GIUNTA REGIONALE

a voti unanimi ...

delibera

* di approvare l'atto dell'ASL 6 di Ciriè n. 1229/DG del 31.07.2000 avente ad oggetto "Presenza d'atto disciplinare attuativo del protocollo d'intesa tra la Regione Piemonte e l'Università degli Studi di Torino per le Scuole di Specializzazione A.A. 2000/2001 - Scuola di Specializzazione in Medicina Legale";

* la comunicazione all'Azienda Sanitaria avverrà con le modalità e nei termini previsti dalla l.r. n. 31 del 30.6.1992 e successive modificazioni.

(omissis)

Deliberazione della Giunta Regionale 25 settembre 2000, n. 21 - 909

Controllo sugli atti delle AA.SS.RR.. ASL 18 di Alba. Atto n. 1747 del 09.08.2000 "ASL 18/Università degli Studi di Torino - Specializzazione in Anestesia e Rianimazione. Disciplinare attuativo del protocollo d'intesa tra la Regione Piemonte e l'Università degli Studi di Torino per le Scuole di Specializzazione. Anno Accademico 2000/2001". Approvazione

(omissis)

LA GIUNTA REGIONALE

a voti unanimi ...

delibera

* di approvare l'atto dell'ASL 18 di Alba n. 1747 del 09.08.2000 avente ad oggetto "ASL 18/Università degli Studi di Torino - Specializzazione in Anestesia e Rianimazione. Disciplinare attuativo del protocollo d'intesa tra la Regione Piemonte e l'Università degli Studi di Torino per le Scuole di Specializzazione Anno Accademico 2000/2001";

* la comunicazione all'Azienda Sanitaria avverrà con le modalità e nei termini previsti dalla l.r. n. 31 del 30.6.1992 e successive modificazioni.

(omissis)

Deliberazione della Giunta Regionale 25 settembre 2000, n. 22 - 910

Controllo sugli atti delle AA.SS.RR.. ASL 18 di Alba. Atto n. 1718 del 09.08.2000 "ASL n. 18/Università degli Studi di Torino - Specializzazione in Geriatria. Disciplinare attuativo del protocollo d'intesa tra la Regione Piemonte e l'Università degli Studi di Torino per le Scuole di Specializzazione. Anno Accademico 2000/2001". Approvazione

(omissis)

LA GIUNTA REGIONALE

a voti unanimi ...

delibera

* di approvare l'atto dell'ASL 18 di Alba n. 1718 del 09.08.2000 avente ad oggetto "ASL 18/Università degli Studi di Torino - Specializzazione in Geriatria. Disciplinare attuativo del protocollo d'intesa tra la Regione Piemonte e l'Università degli Studi di Torino per le Scuole di Specializzazione Anno Accademico 2000/2001";

* la comunicazione all'Azienda Sanitaria avverrà con le modalità e nei termini previsti dalla l.r. n. 31 del 30.6.1992 e successive modificazioni.

(omissis)

Deliberazione della Giunta Regionale 25 settembre 2000, n. 23 - 911

Controllo sugli atti delle AA.SS.RR.. ASL 10 di Pinerolo. Atto n. 919 del 10.08.2000 "Convenzione tra l'Università degli Studi di Torino e l'ASL 10 di Pinerolo per l'utilizzazione delle strutture sanitarie del P.O. di Pinerolo (Serv. di Laboratorio Analisi Chimico-Cliniche e Microbiologiche e Serv. Immuno-trasfusionale) da parte della Scuola di Specializzazione in Patologia Clinica. A.A. 2000/2001". Approvazione

(omissis)

LA GIUNTA REGIONALE

a voti unanimi ...

delibera

* di approvare l'atto dell'ASL 10 di Pinerolo n. 919 del 10.08.2000 avente ad oggetto "Convenzione tra l'Università degli Studi di Torino e l'Azienda Regionale ASL 10 di Pinerolo per l'utilizzazione delle strutture sanitarie del Presidio Ospedaliero di Pine-

rolo (Servizio di Laboratorio Analisi Chimico-Cliniche e Microbiologiche e Servizio Immunotrasfusionale), da parte della Scuola di Specializzazione in Patologia Clinica Anno Accademico 2000/2001";

* la comunicazione all'Azienda Sanitaria avverrà con le modalità e nei termini previsti dalla l.r. n. 31 del 30.6.1992 e successive modificazioni.

(omissis)

Deliberazione della Giunta Regionale 25 settembre 2000, n. 24 - 912

Assistenza sanitaria in forma indiretta a favore degli assistiti del Servizio Sanitario Regionale in Piemonte per l'anno 2000: proroga dei termini fino al 31 dicembre 2000

(omissis)

LA GIUNTA REGIONALE

a voti unanimi ...

delibera

- di prorogare, per le motivazioni espresse in premessa, l'efficacia della D.G.R. n. 35-26849 del 15/3/1999 e della D.G.R. n. 39-28001 del 2/8/1999, per le prestazioni in assistenza sanitaria in forma indiretta erogate dal 1 gennaio 2000 fino al 31 dicembre 2000;

- di stabilire che, in caso di ricovero e di ciclo di ossigenoterapia iperbarica iniziati entro il 31 dicembre 2000, le prestazioni in assistenza sanitaria indiretta si intenderanno ugualmente rimborsabili anche se avranno termine oltre la data indicata;

- di stabilire che, in caso di parto a domicilio, la prestazione in assistenza sanitaria indiretta si intenderanno rimborsabili se le gestanti avranno consegnato entro il 31 dicembre 2000 la documentazione necessaria per prenotare il parto;

(omissis)

Deliberazione della Giunta Regionale 25 settembre 2000, n. 25 - 913

Atto di indirizzo e coordinamento concernente l'attività libero professionale intramuraria del personale della Dirigenza sanitaria del Servizio Sanitario Nazionale. Determinazioni ex articolo 28, commi 1,2 e 3, della Legge n.488/99

(omissis)

LA GIUNTA REGIONALE

a voti unanimi ...

delibera

* per i motivi di cui in narrativa, di far decorrere il termine di cui all'art. 14 del D.P.C.M. 27.3.2000 dal momento dell'approvazione dell'atto di coordinamento regionale;

* di dare atto che con proprio successivo provvedimento si procederà all'approvazione del suddetto atto regionale di indirizzo e coordinamento dell'esercizio dell'attività libero professionale intramuraria, secondo le modalità previste dalla norma-

tiva nazionale nonché nel rispetto dei protocolli sottoscritti in sede regionale con le OO.SS. di categoria;

* di stabilire, con decorrenza 01.10.2000, la quota a carico del Servizio Sanitario Regionale ai sensi dell'art. 28 co. 1, 2 e 3 della Legge n. 488/99 così come segue:

- Per le prestazioni libero-professionali erogate in regime di ricovero o di day hospital e svolte nell'ambito della stessa struttura di ricovero, la Regione partecipa alla spesa nel limite della quota del 50 per cento della tariffa prevista per le prestazioni a carico del Servizio Sanitario Nazionale.

- Per le prestazioni libero-professionali erogate in regime di ricovero o di day hospital e svolte in strutture di altra Azienda del Servizio Sanitario Nazionale, la Regione partecipa alla spesa nel limite di una quota del 25 per cento della tariffa prevista per le prestazioni istituzionali a carico del Servizio Sanitario Nazionale.

- Per le prestazioni libero-professionali erogate in regime di ricovero o di day hospital e svolte in strutture sanitarie private non accreditate la spesa è determinata da ciascuna Azienda ed è a totale carico del richiedente la prestazione. Rientrano in tale fattispecie anche le prestazioni svolte presso le Case di cura private provvisoriamente accreditate nell'ambito di posti letto non accreditati.

- Di dare atto che, la valorizzazione delle schede di dimissione ospedaliera relative ai ricoveri per attività libero-professionali, avverrà per gli importi determinati, secondo il dettato dell'art. 28 della Legge n. 488/99 e delle conseguenti percentuali di partecipazione regionale sulle tariffe indicate dal presente provvedimento.

- Di dare atto che i posti letto individuati per l'attività libero-professionale, concorrono ai fini dello standard dei posti letto previsto dall'art. 2, comma 5, della legge 28 dicembre 1995, n. 549 e successiva Legge 18.7.1996 n. 382.

(omissis)

Deliberazione della Giunta Regionale 25 settembre 2000, n. 26 - 914

Formazione Professionale - Assegnazione alla Direzione Regionale Formazione Professionale - Lavoro di fondi per la realizzazione di attività di Assistenza Tecnica finanziate dal F.S.E. Ob. 3. Spesa L. 200.000.000 (cap. vari Bil. 2000)

(omissis)

LA GIUNTA REGIONALE

a voti unanimi ...

delibera

di assegnare la somma di L. 200.000.000= alla Direzione Regionale Formazione Professionale - Lavoro, per la realizzazione delle azioni di assistenza tecnica di cui in premessa.

Alla spesa complessiva di L. 200.000.000.= si fa fronte con accantonamento sui sottoelencati capitoli del bilancio 2000:

L. 90.000.000 con accantonamento sul cap. 11340 (n. 100961/acc)

L. 88.000.000 con accantonamento sul cap. 11358 (n. 100962/acc)

L. 22.000.000 con accantonamento sul cap. 11357 (n. 100963/acc).

Il Responsabile della Direzione Regionale Formazione Professionale - Lavoro provvederà con proprie determinazioni, ai sensi della L.R. 51/97, ai successivi adempimenti connessi alla realizzazione delle azioni di Assistenza Tecnica di cui in premessa.

(omissis)

Deliberazione della Giunta Regionale 25 settembre 2000, n. 28 - 916

L.R. 8 luglio 1999 n. 17 "Riordino delle funzioni amministrative in materia di agricoltura, alimentazione, sviluppo rurale, caccia e pesca". III quadro delle risorse finanziarie da trasferire alle Province per assegnazioni effettuate ai Settori Territoriali dell'Agricoltura e non pagate entro il 31/12/1999 (Gestione Stralcio)

(omissis)

LA GIUNTA REGIONALE

a voti unanimi ...

delibera

per le considerazioni svolte in premessa,

1. Di approvare il terzo quadro dei trasferimenti finanziari, di cui all'Allegato A della presente deliberazione per farne parte integrante, da effettuare a favore delle Province a titolo di gestione stralcio della L.R. 17/99;

2. di autorizzare il trasferimento di cassa alle Province di Alessandria, Asti, Cuneo, Torino e Vercelli con le procedure di cui alla deliberazione della Giunta Regionale n. 30-28905 del 13/12/99 mediante determinazioni della Direzione Regionale "Programmazione e Valorizzazione dell'Agricoltura" sulla base di richieste delle Province riscontrate dalle Direzioni Regionali competenti dell'Assessorato Agricoltura, Caccia e Pesca;

3. per tutto quanto non specificato nella presente deliberazione si rimanda alla deliberazione n. 62-29551 dell'1/3/2000.

(omissis)

Deliberazione della Giunta Regionale 25 settembre 2000, n. 29 - 917

L. 185/92 art. 3, comma3, lett. a). Agevolazione contributive per il ripristino delle infrastrutture danneggiate da eccezionali avversità atmosferiche. Quinto quadro delle risorse finanziarie da trasferire alle Province, ai sensi della L.R. 17/99, per i fondi ripartiti tra i S.T.A. non impegnati nel bilancio entro il 31/12/99. Variazione intestatari destinazione fondi approvati con D.G.R. n. 43-387 del 04/07/2000

(omissis)

LA GIUNTA REGIONALE

a voti unanimi ...

delibera

di abrogare l'autorizzazione al trasferimento di L. 23.800.000 alla Provincia di Novara autorizzato con propria D.G.R. n. 43-387 del 04/07/2000;

di autorizzare il trasferimento di cassa di L. 23.800.000, per l'applicazione degli interventi previsti dall'articolo 3, terzo comma, lett. a), della legge 14 febbraio 1992 n. 185 alla Provincia di Verbania mediante determinazioni della Direzione Territorio Rurale, sulla base di richiesta della Amministrazione provinciale, la quale è tenuta a rispettare le destinazioni della somma ad essa trasferita così come indicato nella relazione dell'Ufficio competente approvata dalla Giunta Regionale con le deliberazioni di delimitazione delle zone danneggiate, e nelle deliberazioni G.R. o determinazioni Dirigenziali di riparto fondi.

(omissis)

Deliberazione della Giunta Regionale 25 settembre 2000, n. 30 - 918

Accantonamento a favore della Direzione regionale Economia Montana e Foreste di L. 181.000.000 sul cap. 13770/2000 e di L. 162.000.000 sul cap. 13847/2000 per la realizzazione del progetto GESMO 2

(omissis)

LA GIUNTA REGIONALE

a voti unanimi ...

delibera

di accantonare la somma di lire 181.000.000 sul capitolo 13770/2000 (Acc. 100972) e la somma di lire 162.000.000 sul capitolo 13847/2000 (Acc. 100973) a favore della Direzione Economia Montana e Foreste per la realizzazione completa del progetto GESMO 2, approvato con Determinazione n. 1251 del 23.12.99 del Settore Politiche Forestali.

(omissis)

Deliberazione della Giunta Regionale 25 settembre 2000, n. 31 - 919

Regolamento CEE 2158/92 - Progetto n. 9961IT0040 Progetto per lo studio di corsi di alta specializzazione per il personale antincendi boschi-vi. Accantonamento a favore della Direzione Economia Montana e Foreste. Lire 1.053.762.877 (Cap. 23031/00)

(omissis)

LA GIUNTA REGIONALE

a voti unanimi ...

delibera

di disporre, tenuto conto di quanto in premessa considerato, l'accantonamento a favore della Direzione Economia Montana e Foreste della somma di lire 1.053.762.877 sul capitolo 23031 del bilancio di previsione per l'anno 2000 (Acc. 100970).

(omissis)

Deliberazione della Giunta Regionale 25 settembre 2000, n. 32 - 920

Leggi 28 febbraio 1990, n. 32 e 3 luglio 1991, n. 195. Rete di monitoraggio per la prevenzione degli incendi boschivi nella Regione Piemonte - Accantonamento a favore della Direzione Economia Montana e Foreste. Importo globale Lire 355.217.250 (Cap. 13836/00)

(omissis)

LA GIUNTA REGIONALE

a voti unanimi ...

delibera

* di disporre, tenuto conto di quanto in premessa considerato, l'accantonamento a favore della Direzione Economia Montana e Foreste la somma di lire 355.217.250 sul capitolo 13836 del bilancio di previsione per l'anno 2000 (Acc. 100971).

(omissis)

Deliberazione della Giunta Regionale 25 settembre 2000, n. 33 - 921

Protocollo di intesa Rep. n. 736 del 15-12-1998. Ottimizzazione servizi postali nei comuni montani: 1ª fase di applicazione sulle Province di Cuneo e Torino. Accantonamento a favore della Direzione Economia Montana e Foreste. L. 200.000.000 (Cap. 23242/2000)

(omissis)

LA GIUNTA REGIONALE

a voti unanimi ...

delibera

- di disporre, per gli adempimenti conseguenti la realizzazione del progetto: "Ottimizzazione servizi postali nei comuni montani: 1ª fase di applicazione sulle Province di Cuneo e Torino", l'accantonamento a favore della Direzione Regionale Economia Montana e Foreste della somma di L. 200.000.000 sul capitolo 23242/2000. Acc. 100969

(omissis)

Deliberazione della Giunta Regionale 25 settembre 2000, n. 34 - 922

Legge regionale 2 luglio 1999, n. 16 - art. 30. Approvazione dello schema di Convenzione tra la Regione Piemonte, la Comunità Montana Bassa Valle Cervo e il Comune di Biella per la realizzazione da parte della C.M. di interventi speciali per la montagna per il quinquennio 2000-2004

(omissis)

LA GIUNTA REGIONALE

a voti unanimi ...

delibera

* di approvare lo schema di convenzione tra la Regione Piemonte, la Comunità Montana Bassa Valle Cervo ed il Comune di Biella per la realizzazione, da parte della Comunità Montana, di interventi speciali per la montagna previsti da normative europee, nazionali e regionali, nonché per l'esercizio di determinati servizi nella parte di territorio classificata montana del Comune per il quinquennio 2000-2004, allegato alla presente deliberazione per farne parte integrante.

Di autorizzare alla sottoscrizione della convenzione in rappresentanza della Regione Piemonte l'Assessore all'Economia Montana e Foreste Beni Ambientali.

(omissis)

Deliberazione della Giunta Regionale 25 settembre 2000, n. 35 - 923

Regolamenti (UE) n. 3528/86, n. 307/97 e n. 1091/94. Accantonamento della somma di L. 25.000.000 sul capitolo 13776/00 a favore della Direzione regionale Economia Montana e Foreste per la realizzazione delle attività di gestione dell'area permanente denominata PIE1 (Val Sessera, Bioglio - BI) della Rete CONECOFOR

(omissis)

LA GIUNTA REGIONALE

a voti unanimi ...

delibera

di accantonare la somma di L. 25.000.000 sul capitolo 13776 del bilancio regionale per l'anno 2000 (A. 100968) a favore della Direzione regionale Economia Montana e Foreste per la realizzazione delle attività di gestione dell'area permanente denominata PIE1 (Val Sessera, Bioglio - BI) della Rete CONECOFOR fino alla fine del 2000 previste dai progetti n. 97.60.IT.002.0 e n. 98.60.IT.002.0 intitolati "Programma Nazionale Integrato per il Controllo degli Ecosistemi Forestali (CONECOFOR - Rete intensiva di 2° livello): gestione della Rete ed esecuzione delle indagini obbligatorie", finanziati in base alle decisioni CE del 12/06/1997 e del 30/03/1998.

(omissis)

Deliberazione della Giunta Regionale 25 settembre 2000, n. 37 - 924

Approvazione delle bozze di Accordo di Programma in materia di trasporto pubblico tra la Regione Piemonte e gli Enti soggetti di delega (L.R. 1/2000, art. 9)

(omissis)

LA GIUNTA REGIONALE

a voti unanimi ...

delibera

* di approvare le bozze di Accordo di Programma, allegate alla presente per farne parte integrante, tra la Regione Piemonte e gli Enti soggetti di

delega (L.R. 1/2000): tutte le Province piemontesi, i Comuni e le conurbazioni superiori a 30.000 abitanti (Alba, Alessandria, Asti, Biella, Bra, Casale Monferrato, Chieri, Cuneo, Ivrea, Moncalieri, Novara, Pinerolo, Settimo Torinese, Verbania, Vercelli);

* di costituire, con la stipula degli allegati Accordi, le conurbazioni di:

Alba (costituita dai Comuni di Alba, Castiglione Falletto, Diano d'Alba, Grinzane Cavour, Guarene, Monticello, Piobesi)

Bra (costituita dai Comuni di Bra, Cherasco, Po-capaglia, Sanfrè)

Casale Monferrato (costituita dai Comuni di Casale Monferrato, Coniolo)

Cuneo (costituita dai Comuni di Cuneo, Beinette, Bernezzo, Borgo Sal Dalmazzo, Boves, Busca, Castelletto Stura, Centallo, Cervasca, Margarita, Morozzo, Peveragno, Roccavione, Tarantasca, Vignolo)

Ivrea (costituita dai Comuni di Ivrea, Albiano, Banchette, Bollengo, Borgofranco, Burolo, Cascinette, Chiaverano, Fiorano, Lessolo, Montalto, Pavone, Quassolo, Salerano, Samone)

Novara (costituita dai Comuni di Cameri, Cerano, Galliate, Romentino, San Pietro Mosezzo, Sozago, Trecate)

Vercelli (costituita dai Comuni di Vercelli, Care-sanablot, Borgovercelli);

* di autorizzare il Presidente della Giunta Regionale o, in caso di sua assenza o impedimento, il Vicepresidente Assessore regionale ai Trasporti alla firma degli Accordi allegati anche in presenza di modifiche non sostanziali.

(omissis)

Deliberazione della Giunta Regionale 25 settembre 2000, n. 38 - 925

Delega all'arch. Claudio Fumagalli a rappresentare la Regione Piemonte alla Conferenza di Servizi indetta dal Ministero dei Lavori Pubblici in merito al progetto del metanodotto Masera - Mortara, tratto Veruno - Mortara

(omissis)

LA GIUNTA REGIONALE

a voti unanimi ...

delibera

di delegare l'arch. Claudio Fumagalli, Dirigente responsabile del competente settore "Accordi di programma ed esame di conformità urbanistica" della Direzione Pianificazione e gestione urbanistica, a rappresentare la Regione Piemonte nella Conferenza di Servizi convocata per il giorno 12 ottobre 2000 - ed eventuali futuri aggiornamenti - per la definizione dell'intesa con lo Stato, secondo le modalità definite dall'art. 3 del D.P.R. 18.4.1994, n. 383, finalizzata alla valutazione e approvazione dello stralcio funzionale del progetto descritto nelle premesse al presente provvedimento deliberativo.

(omissis)

Deliberazione della Giunta Regionale 25 settembre 2000, n. 39 - 926

Autorizzazione a costituirsi dinanzi la Corte di Appello di Torino nell'appello promosso avverso la sentenza del Tribunale di Torino, I. Sez. Civ., n. 7285 del 23.4.1999. Affidamento incarico legale all'avv. Luciano Mittone. Spesa presunta #. 3.200.000 sul cap. 10560 del bilancio 2000

(omissis)

LA GIUNTA REGIONALE

a voti unanimi ...

delibera

di autorizzare il Presidente della Giunta Regionale a costituirsi nell'appello in premessa descritto ed alle conseguenti attività processuali a tutela dell'interesse dell'Ente nel giudizio e nella eventuale successiva esecuzione, mediante la rappresentanza e difesa dell'Avv. Luciano Mittone presso il cui studio eleggendo domicilio in Torino, Via Susa n. 31. Di incaricare il Notaio Mambretti Enrico Patrizio con studio in Torino, Corso Vinzaglio n. 3, per gli adempimenti relativi alla procura speciale a norma dell'art. 183 c.p.c.

La spesa presunta in L. 3.200.000 è impegnata sul cap. 10560 (I. 4211) del bilancio 2000 e sarà liquidata con successivo provvedimento alla presentazione delle relative parcelle debitamente vistate dal competente ordine professionale e dal competente Collegio Notarile.

(omissis)

Deliberazione della Giunta Regionale 25 settembre 2000, n. 40 - 927

Autorizzazione a costituirsi dinanzi la Corte d'Appello di Torino nell'appello promosso avverso la sentenza del Tribunale di Torino, I. Sez. Civ., n. 703, del 28.1.2000. Affidamento incarico legale all'avv. Luciano Mittone. Spesa presunta L. 3.200.000 sul cap. 10560 del bilancio 2000

(omissis)

LA GIUNTA REGIONALE

a voti unanimi ...

delibera

di autorizzare il Presidente della Giunta Regionale a costituirsi nell'appello in premessa descritto ed alle conseguenti attività processuali a tutela dell'interesse dell'Ente nel giudizio e nella eventuale successiva esecuzione, mediante la rappresentanza e difesa dell'Avv. Luciano Mittone presso il cui studio eleggendo domicilio in Torino, Via Susa n. 31. Di incaricare il Notaio Mambretti Enrico Patrizio con studio in Torino, Corso Vinzaglio n. 3, per gli adempimenti relativi alla procura speciale a norma dell'art. 183 c.p.c.

La spesa presunta in L. 3.200.000 è impegnata sul cap. 10560 (4208) del bilancio 2000 e sarà liquidata con successivo provvedimento alla presentazione delle relative parcelle debitamente vistate dal competente Ordine professionale e dal competente Collegio Notarile.

(omissis)

Deliberazione della Giunta Regionale 25 settembre 2000, n. 41 - 928

Liquidazione competenze al Notaio Enrico Patri-zio Mambretti. Spesa L. 1.320.000 (cap. 10560/2000)

(omissis)

LA GIUNTA REGIONALE

a voti unanimi ...

delibera

di liquidare al Notaio Enrico Patrizio Mambretti con studio in Torino - C.so Vinzaglio, 3, la somma di L. 1.320.000.

La somma totale di L. 1.320.000 è impegnata sul cap. 10560/2000 (imp. n. 4209).

(omissis)

Deliberazione della Giunta Regionale 25 settembre 2000, n. 42 - 929

Liquidazione parcelle agli avv.ti Elena Negri e Fausto Marengo. Spesa L. 51.160.920. (cap. 10560/2000)

(omissis)

LA GIUNTA REGIONALE

a voti unanimi ...

delibera

di liquidare, quali spettanze dovute per l'opera svolta per conto della Regione Piemonte, all'avv. Elena Negri la somma di L. 45.090.776; all'avv. Fausto Marengo la somma di L. 6.070.144 tutte al lordo delle ritenute d'acconto.

La somma totale di L. 51.160.920 è impegnata sul cap. 10560/2000 (imp. n. 4210).

(omissis)

Deliberazione della Giunta Regionale 25 settembre 2000, n. 43 - 930

Autorizzazione a costituirsi nel giudizio avanti il Tribunale di Torino proposto da privati contro la Regione Piemonte ritenuta legittimata passiva per i debiti delle sopresse U.S.S.L. per risarcimento danni. Patrocinio nel giudizio e nella successiva esecuzione dell'avv. Massimo Fossati, legale della TORO Assicurazioni

(omissis)

LA GIUNTA REGIONALE

a voti unanimi ...

delibera

di autorizzare la Regione Piemonte in persone del Presidente della Giunta regionale a costituirsi nel giudizio avanti il Tribunale di Torino in premessa descritto ed all'esplicazione di ogni conseguente attività processuale a tutela dell'interesse dell'Ente nel giudizio, e nella eventuale successiva esecuzione, ivi compresa ogni opportuna eccezione

e domanda anche in via riconvenzionale e nei confronti di terzi da chiamarsi in giudizio, anche a titolo di manleva in garanzia, mediante la rappresentanza e difesa dell'avv. Massimo Fossati, legale indicato della TORO Assicurazioni che ne assume i relativi oneri economici, ed eleggendo domicilio presso lo stesso in Torino, Corso Galileo Ferraris n. 71.

(omissis)

Deliberazione della Giunta Regionale 25 settembre 2000, n. 44 - 931

Autorizzazione a resistere nel giudizio avanti il Tribunale di Moncalieri proposto da un privato, avverso la determinazione di ingiunzione n. 187 del 9.3.2000 della Dirigente Responsabile del Settore Contenzioso. Funzionario delegato a stare in giudizio dott.ssa Elisabetta Merlin

(omissis)

LA GIUNTA REGIONALE

a voti unanimi ...

delibera

di autorizzare il Presidente della Giunta Regionale a costituirsi nel giudizio avanti il Tribunale di Moncalieri in premessa descritto ed alle conseguenti attività processuali a tutela dell'interesse dell'Ente nel giudizio avvalendosi della dott.ssa Elisabetta Merlin in qualità di funzionario ai sensi dell'art. 23 IV Comma Legge n. 689/81, eleggendo domicilio presso lo stesso in Torino, Piazza Castello 165.

(omissis)

Deliberazione della Giunta Regionale 25 settembre 2000, n. 45 - 932

Autorizzazione a resistere nel giudizio avanti il T.A.R. Piemonte proposta da un privato per l'annullamento D.G.R. 31.8.92 n. 38-17894 concernente statuizioni per liquidazione di rivalutazione monetaria ed interessi su arretrati retributivi e conguaglio di prestazioni lavorative dal 29.4.80 al 31.3.85. Patrocinio nel giudizio e successiva esecuzione avv. C. Pipitone Federico. Spesa L. 1.000.000 (cap. 10560/00)

(omissis)

LA GIUNTA REGIONALE

a voti unanimi ...

delibera

di autorizzare il Presidente della Giunta regionale a costituirsi nel giudizio avanti il T.A.R. Piemonte in premessa descritto ed alle conseguenti attività processuali a tutela dell'interesse dell'Ente nel giudizio e nella eventuale successiva esecuzione, mediante la rappresentanza e difesa dell'avv. Claudio Pipitone Federico ed eleggendo domicilio presso lo stesso in Torino, Via Piffetti 9.

La spesa presunta in L. 1.000.000 è impegnata sul cap. 10560 del bilancio 2000 e sarà liquidata con successivo provvedimento previa presentazione

della relativa parcella debitamente vistata dal competente Ordine Professionale. (Imp. 4140)

(omissis)

Deliberazione della Giunta Regionale 25 settembre 2000, n. 46 - 933

Autorizzazione a resistere nel giudizio avanti il T.A.R. Piemonte proposta da un privato per l'annullamento DD.G.R. 28.12.92 n. 20-21663 e 10.2.93 n. 179-22847 concernenti il concorso pubblico a n. 7 posti di 1a qualifica dirigenziale per profilo professionale di "Esperto socio-economico". Patrocino nel giudizio e nella successiva esecuzione dell'avv. C. Pipitone Federico. Spesa L. 1.000.000 (cap. 10560/00)

(omissis)

LA GIUNTA REGIONALE

a voti unanimi ...

delibera

di autorizzare il Presidente della Giunta regionale a costituirsi nel giudizio avanti il T.A.R. Piemonte in premessa descritto ed alle conseguenti attività processuali a tutela dell'interesse dell'Ente nel giudizio e nella eventuale successiva esecuzione, mediante la rappresentanza e difesa dell'avv. Claudio Pipitone Federico ed eleggendo domicilio presso lo stesso in Torino, Via Piffetti 9.

La spesa presunta in L. 1.000.000 è impegnata sul cap. 10560 del bilancio 2000 (I. 4141) e sarà liquidata con successivo provvedimento previa presentazione della relativa parcella debitamente vistata dal competente Ordine Professionale.

(omissis)

Deliberazione della Giunta Regionale 25 settembre 2000, n. 47 - 934

Autorizzazione a resistere nel giudizio avanti il Giudice di Pace di Valenza proposto da un privato, avverso la determinazione di ingiunzione n. 431 del 18.5.2000 della Dirigente Responsabile del Settore Contenzioso. Funzionario delegato a stare in giudizio dott.ssa Elisabetta Merlin

(omissis)

LA GIUNTA REGIONALE

a voti unanimi ...

delibera

di autorizzare il Presidente della Giunta Regionale a costituirsi nel giudizio avanti il Giudice di Pace di Valenza in premessa descritto ed alle conseguenti attività processuali a tutela dell'interesse dell'Ente nel giudizio avvalendosi della dott.ssa Elisabetta Merlin in qualità di funzionario ai sensi dell'art. 23 IV Comma Legge n. 689/81, eleggendo domicilio presso lo stesso in Torino, Piazza Castello 165.

(omissis)

Deliberazione della Giunta Regionale 25 settembre 2000, n. 48 - 935

Variazione al bilancio di previsione per l'anno finanziario 2000, mediante prelievo dal fondo di riserva spese obbligatorie (cap. 15950/00)

(omissis)

LA GIUNTA REGIONALE

a voti unanimi ...

delibera

di iscrivere, in termini di competenza e di cassa, nello stato di previsione della spesa del bilancio per l'anno finanziario 2000, la somma indicata nell'allegato parte integrante della presente deliberazione, mediante prelievo dal fondo di riserva per le spese obbligatorie e d'ordine di cui al capitolo 15950 del bilancio per l'anno finanziario 2000.

(omissis)

Deliberazione della Giunta Regionale 25 settembre 2000, n. 49 - 936

Assestamento al bilancio di previsione per l'anno finanziario 2000 dell'Ente di gestione delle Aree protette della Collina torinese

A relazione dell' Assessore Burzi:

L'articolo 46, primo comma, della L.R. 55/81 stabilisce che i bilanci e gli assestamenti degli Enti dipendenti dalla Regione siano annualmente presentati alla Giunta regionale, nei termini e nelle forme stabiliti dallo Statuto e dalle leggi regionali, per gli adempimenti di competenza previsti;

l'articolo 12 del Decreto Legislativo 28 marzo 2000, n.76 dispone che i suddetti bilanci ed assestamenti siano annualmente approvati nei termini e nelle forme stabiliti dallo Statuto e dalle leggi regionali e successivamente pubblicati sul Bollettino Ufficiale della Regione;

l'articolo 1, primo comma, della L.R. 7 agosto 2000, n.47, modificando l'articolo 46, comma secondo, della L.R. 55/81, il quale prevedeva l'approvazione dei bilanci e degli assestamenti degli Enti dipendenti con legge regionale, dispone che i suddetti documenti siano recepiti dalla Regione con deliberazione della Giunta Regionale;

l'articolo 1, secondo comma, della succitata legge, individua gli Enti che per loro natura sono considerati dipendenti e quindi sono tenuti a presentare i loro bilanci ed assestamenti per l'approvazione dal parte della Regione;

visto l'assestamento al bilancio di previsione per l'anno finanziario 2000 dell'Ente di gestione delle Aree protette della Collina torinese, approvato dal Consiglio di Amministrazione dell'Ente con la deliberazione n.12 del 25/7/2000;

verificato l'equilibrio contabile tra lo stato di previsione dell'Entrata e lo stato di previsione della Spesa;

verificata la corrispondenza tra l'ammontare dell'avanzo di amministrazione ed il valore del fondo di cassa integrato dalla consistenza dei residui attivi e passivi;

verificato il pareggio tra il titolo V delle Entrate ed il titolo IV della Spesa relativi alle Contabilità speciali e Partite di giro;

accertato che all'assestamento al bilancio in oggetto sono allegati i quadri generali riassuntivi e l'Elenco 1 relativo ai capitoli che rivestono natura di spese obbligatorie e d'ordine, così come disposto dagli articoli 33 e 38 della L.R. 55/81;

constatato che la Direzione regionale Turismo, Sport e Parchi, non ha espresso osservazioni riguardo all'iscrizione in bilancio dei trasferimenti ed assegnazioni di propria competenza e riguardo al relativo utilizzo in termini di spesa;

considerato che l'Ente proponente ha adottato il Conto consuntivo dell'anno 1999 con deliberazione di Consiglio n.8 del 15/06/2000;

visto, inoltre, il parere favorevole espresso sul conto consuntivo dal Collegio dei Revisori dei conti;

considerato le indicazioni espresse in premessa, la Giunta Regionale, unanime,

delibera

di approvare, in termini di competenza ed in termini di cassa l'assestamento al bilancio di previsione per l'anno finanziario 2000 dell'Ente di gestione delle Aree protette della Collina torinese, di cui all'allegato A, parte integrante della presente deliberazione.

(omissis)

Allegato

Ente di gestione delle aree protette della Collina Torinese*Assestamento al Bilancio di previsione per l'anno 2000***ENTRATA**

CAPITOLO		Rif. cap. di spe.	CODICI				DENOMINAZIONE
Bil. 2000	Bil. 99		A	B	C	D	
							Avanzo finanziario alla chiusura dell'esercizio 1999
							Fondo di cassa all'inizio dell'anno 2000
							TITOLO I ENTRATE DERIVANTI DA ASSEGNAZIONI E CONTRIBUTI
							CATEGORIA 1 - ASSEGNAZIONI
5	5		1	1	O	O5	Assegnazioni di fondi per le spese di ordinaria gestione come da Bilancio Regionale.
10	10		1	1	O	O5	Assegnazione straordinaria di fondi per l'ordinaria gestione a carattere diverso.
15	15	40,45 50,55 60,65	1	1	O	O5	Assegnazione di fondi per gli oneri relativi al personale dipendente dell'Ente.
20	20	65	1	1	O	O5	Assegnazione di fondi per il servizio di mensa del personale dipendente dell'Ente.
25	25	125	1	1	O	O5	Assegnazione delle somme ministeriali per l'impiego di obiettori di coscienza in servizio sostitutivo civile (legge 15 dicembre 1972, n. 772)
							TOTALE CATEGORIA 1
							CATEGORIA 2 - CONTRIBUTI
30	30		1	2	O	O9	Contributi straordinari per l'acquisto di attrezzature tecnico-scientifiche, video-fotografiche, impianti radio
35	35		1	2	O	O9	Contributi straordinari per la realizzazione di depliant, pubblicazioni, cartografie e monografie dell'Ente

Importo o ammontare	Ammontare dei residui attivi alla chiusura dell'esercizio 99	Previsioni in termini di competenza per l'anno 2000	Previsioni in termini di cassa per l'anno 2000	Cap. res collegati		Elenchi e tabelle
				Anno	Num.	
iniziale	0	245.517.525	0			
variazione	0	95.890.361	0			
assestato	0	341.407.886	0			
iniziale	0	0	679.952.975			
variazione	0	0	-58.110.432			
assestato	0	0	621.842.543			
iniziale	0	172.169.000	172.169.000			
variazione	0	0	0			
assestato	0	172.169.000	172.169.000			
iniziale	74.000.000	0	74.000.000	99	10	
variazione	0	0	0			
assestato	74.000.000	0	74.000.000			
iniziale	0	670.000.000	670.000.000	99	15	
variazione	11.110.000	-50.000.000	-38.890.000			
assestato	11.110.000	620.000.000	631.110.000			
iniziale	0	27.000.000	27.000.000			
variazione	0	-2.000.000	-2.000.000			
assestato	0	25.000.000	25.000.000			
iniziale	0	0	0			
variazione	0	0	0			
assestato	0	0	0			
iniziale	74.000.000	869.169.000	943.169.000			
variazione	11.110.000	-52.000.000	-40.890.000			
assestato	85.110.000	817.169.000	902.279.000			
iniziale	0	0	0			
variazione	0	0	0			
assestato	0	0	0			
iniziale	0	0	0			
variazione	0	0	0			
assestato	0	0	0			



ENTRATA

CAPITOLO		Rif. cap. di spe.	CODICI				DENOMINAZIONE
Bil. 2000	Bil. 99		A	B	C	D	
40	40		1	2	O	09	Contributi straordinari per l'acquisizione di terreni e fabbricati.
45	45	425	1	2	O	09	Contributi straordinari per costruzione e miglioramento immobili dell'Ente, nonché contributi per il restauro di beni diversi e per la realizzazione di impianti e infrastrutture.
50	50	450	1	2	O	09	Contributi straordinari per la costruzione, il ripristino e la sistemazione di strade, sentieri e relativa segnaletica, nonché per l'allestimento di percorsi naturalistici autoguidati
55	55	455	1	2	O	09	Contributi straordinari per la formazione di aree attrezzate, erie verdi, parcheggi e campeggi.
60	60		1	2	O	09	Contributi straordinari per interventi di riequilibrio ecologico, miglioramento ambientale, per interventi di disinquinamento e raccolta rifiuti.
65	65		1	2	O	09	Contributi straordinari per la costituzione di squadra Anti Incendio Boschivo e per impianti ed attrezzature ad essa collegati.
70	70	485	1	2	O	09	Contributi straordinari per interventi in campo agricolo-forestale e per il miglioramento di alpeggi.
75	75	490	1	2	O	09	Contributi per interventi su aree di notevole interesse botanico, per il giardino botanico e per la sperimentazione agraria e forestale.
80	80		1	2	O	09	Contributi straordinari per operazioni sul patrimonio faunistico, compresi progetti di reintroduzione di nuove speci, nonché per il risarcimento dei danni arrecati dalla fauna selvatica
85	85		1	2	O	09	Contributi straordinari diversi per attività di ricerca scientifica.
90	90	280	1	2	O	9	Contributi straordinari per l'organizzazione di mostre, convegni, tavole rotonde, seminari a carattere diverso
95	95		1	2	0	09	Contributi straordinari per attività turistiche, fieristiche, promozionali, sportive e ricreative.

Importo o ammontare	Ammontare dei residui attivi alla chiusura dell'esercizio 99	Previsioni in termini di competenza per l'anno 2000	Previsioni in termini di cassa per l'anno 2000	Cap. res collegati		Elenchi e tabelle
				Anno	Num.	
iniziale	0	0	0			
variazione	0	0	0			
asestato	0	0	0			
iniziale	0	200.000.000	200.000.000			
variazione	0	0	0			
asestato	0	200.000.000	200.000.000			
iniziale	0	0	0	99	50	
variazione	39.200.000	65.000.000	104.200.000			
asestato	39.200.000	65.000.000	104.200.000			
iniziale	0	0	0	99	55	
variazione	80.800.000	39.000.000	119.800.000			
asestato	80.800.000	39.000.000	119.800.000			
iniziale	0	0	0			
variazione	0	0	0			
asestato	0	0	0			
iniziale	0	0	0			
variazione	0	0	0			
asestato	0	0	0			
iniziale	0	16.000.000	16.000.000			
variazione	0	29.000.000	29.000.000			
asestato	0	45.000.000	45.000.000			
iniziale	0	100.000.000	100.000.000			
variazione	0	0	0			
asestato	0	100.000.000	100.000.000			
iniziale	0	0	0			
variazione	0	0	0			
asestato	0	0	0			
iniziale	0	0	0			
variazione	0	0	0			
asestato	0	0	0			
iniziale	0	30.000.000	30.000.000			
variazione	0	0	0			
asestato	0	30.000.000	30.000.000			
iniziale	0	0	0			
variazione	0	0	0			
asestato	0	0	0			

ENTRATA

CAPITOLO		Rif. cap. di spe.	CODICI				DENOMINAZIONE
Bil. 2000	Bil. 99		A	B	C	D	
100	100	515	1	2	0	O9	Contributi straordinari per attività didattiche, campi di lavoro, di studio e di ricerca, attuati da scuole, gruppi, associazioni, nonché per l'organizzazione di corsi di formazione.
105	105	530	1	2	0	O9	Contributi straordinari per interventi a favore del patrimonio storico, culturale, linguistico e delle tradizioni popolari, nonché per il museo e la biblioteca dell'Ente.
110	110		1	2	0	O9	Contributi straordinari per la collaborazione alla raccolta di dati meteorologici, nonché per la gestione di stazioni di rilevamento dati diversi.
115	115		1	2	0	O9	Contributi straordinari diversi.
TOTALE CATEGORIA 2							
TOTALE TITOLO I							
TITOLO 2							
ENTRATE DERIVANTI DA RENDITE PATRIMONIALI ED UTILI DI SERVIZIO							
CATEGORIA 1							
REDDITI DERIVANTI DALLA VENDITA DI BENI E DALLA PRESTAZIONE DI SERVIZI							
120	120	195 520	1	2	0	O9	Proventi derivanti dalla vendita di pubblicazioni edite dall'Ente, materiale propagandistico illustrativo, divulgativo.
125	125	165 285	2	1	1	O6	Proventi derivanti dalla vendita di prodotti diversi, fotografie, films, diapositive ed altri materiali.
130	130		2	1	1	O6	Proventi derivanti dalla vendita di prodotti tipici commercializzati con il marchio dell'Ente
135	135		1	2	0	O9	Proventi derivanti dall'utilizzo di attrezzature e strutture dell'Ente (laboratorio, biblioteca, fototeca, cineteca)

Importo o ammontare	Ammontare dei residui attivi alla chiusura dell'esercizio 99	Previsioni in termini di competenza per l'anno 2000	Previsioni in termini di cassa per l'anno 2000	Cap. res collegati		Elenchi e tabelle
				Anno	Num.	
iniziale	0	0	0	99	100	
variazione	15.000.000	0	15.000.000			
assestato	15.000.000	0	15.000.000			
iniziale	0	0	0			
variazione	0	15.000.000	15.000.000			
assestato	0	15.000.000	15.000.000			
iniziale	0	0	0			
variazione	0	0	0			
assestato	0	0	0			
iniziale	4.000.000	0	4.000.000			
variazione	0	0	0			
assestato	4.000.000	0	4.000.000			
iniziale	4.000.000	346.000.000	350.000.000			
variazione	135.000.000	148.000.000	283.000.000			
assestato	139.000.000	494.000.000	633.000.000			
iniziale	78.000.000	1.215.169.000	1.293.169.000			
variazione	146.110.000	96.000.000	242.110.000			
assestato	224.110.000	1.311.169.000	1.535.279.000			
iniziale	0	5.000.000	5.000.000			
variazione	0	0	0			
assestato	0	5.000.000	5.000.000			
iniziale	0	2.000.000	2.000.000			
variazione	0	0	0			
assestato	0	2.000.000	2.000.000			
iniziale	0	0	0			
variazione	0	0	0			
assestato	0	0	0			
iniziale	0	0	0			
variazione	0	0	0			
assestato	0	0	0			

ENTRATA

CAPITOLO		Rif. cap. di spe.	CODICI				DENOMINAZIONE
Bil. 2000	Bil. 99		A	B	C	D	
140	140	290	2	1	2	O6	Proventi derivanti dalle prestazioni di servizi di accompagnamento di scuole, gruppi e visitatori diversi, proiezioni di films e di diapositive.
145	145		2	1	2	O6	Proventi derivanti dalla gestione di rifugi alpini ed altre strutture ricettive dell'Ente.
150	150		2	1	2	O6	Proventi derivanti dalla gestione di aree verdi, aree attrezzate, campeggi o parcheggi.
155	155		2	1	2	O6	Proventi derivanti dal noleggio di animali ed attrezzature diverse.
160	160		2	1	2	O6	Proventi derivanti dalla gestione del giardino botanico nonché da altri allestimenti il cui ingresso è a pagamento.
165	165	485	2	1	2	10	Proventi derivanti dalle utilizzazioni boschive e dagli alpeggi.
170	170	495	2	1	2	10	Proventi derivanti dalla gestione di piani faunistici, da operazioni di abbattimento selettivo nonché da operazioni di gestione della fauna.
175	175		2	1	2	O6	Proventi derivanti dalla gestione aziendale di beni patrimoniali, nonché proventi derivanti dalle attività zootecniche e di allevamento della selvaggina.
180	180		2	1	O	O6	Proventi derivanti dal pagamento di biglietto di accesso all'area protetta
185	185		2	1	0	O2	Proventi derivanti da sanzioni amministrative
190	190		2	1	O	O6	Entrate varie ed eventuali
TOTALE CATEGORIA 1							
195	195		2	2	1	O6	Redditi di beni patrimoniali, affitto immobili



ENTRATA

CAPITOLO		Rif. cap. di spe.	CODICI				DENOMINAZIONE
Bil. 2000	Bil. 99		A	B	C	D	
							CATEGORIA 2 REDDITI E PROVENTI PATRIMONIALI
200	200		2	2	2	06	Interessi attivi sulla disponibilità di cassa.
205	205		2	2	3	08	Proventi derivanti dalla partecipazione a società.
							TOTALE CATEGORIA 2
							TOTALE TITOLO 2
							TITOLO 3 ENTRATE DERIVANTI DA ALIENAZIONE DI BENI PATRIMONIALI, DA TRASFERIMENTO DI CAPITALI, RIMBORSO DI CREDITI.
							CATEGORIA 1 ALIENAZIONE DI BENI
210	210		3	1	0	10	Proventi derivanti dalla vendita di beni e di oggetti fuori uso.
215	215		3	1	0	10	Proventi derivanti da alienazione di animali ausiliari in dotazione alla stalla dell'Ente
							TOTALE CATEGORIA 1
							CATEGORIA 2 TRASFERIMENTI DI CAPITALI, DONAZIONI, EREDITA'.
220	220		3	2	0	12	Trasferimento di capitali, eredità e donazioni effettuate all'Ente sia da persone fisiche che da persone giuridiche.
							TOTALE CATEGORIA 2

Importo o ammontare	Ammontare dei residui attivi alla chiusura dell'esercizio 99	Previsioni in termini di competenza per l'anno 2000	Previsioni in termini di cassa per l'anno 2000	Cap. res collegati		Elenchi e tabelle
				Anno	Num.	
iniziale	0	500.000	500.000			
variazione	0	1.050.000	1.050.000			
assestato	0	1.550.000	1.550.000			
iniziale	0	0	0			
variazione	0	0	0			
assestato	0	0	0			
iniziale	0	500.000	500.000			
variazione	0	1.050.000	1.050.000			
assestato	0	1.550.000	1.550.000			
iniziale	450.000	42.500.000	42.950.000			
variazione	53.280	15.050.000	15.103.280			
assestato	503.280	57.550.000	58.053.280			
iniziale	0	0	0			
variazione	0	0	0			
assestato	0	0	0			
iniziale	0	0	0			
variazione	0	0	0			
assestato	0	0	0			
iniziale	0	0	0			
variazione	0	0	0			
assestato	0	0	0			
iniziale	0	0	0			
variazione	0	0	0			
assestato	0	0	0			
iniziale	0	0	0			
variazione	0	0	0			
assestato	0	0	0			

ENTRATA

CAPITOLO		Rif. cap. di spe.	CODICI				DENOMINAZIONE
Bil. 2000	Bil. 99		A	B	C	D	
							CATEGORIA 3 RIMBORSI
225	225		3	3	O	O9	Recupero spese per danni arrecati al patrimonio.
230	230		3	3	O	O9	Indennizzi ed assicurazioni.
235	235		3	3	O	O9	Recuperi di somme relative al personale comprese le somme derivanti da assenza del personale per mandato amministrativo (legge 816 del 27 dicembre 1989).
240	240		3	3	O	O9	Recupero di somme diverse.
							TOTALE CATEGORIA 3
							CATEGORIA 4 AMMORTAMENTI
245	245	347	3	4	0	13	Ammortamento di beni patrimoniali
							TOTALE CATEGORIA 4
							TOTALE TITOLO 3
							TITOLO 4 ENTRATE DERIVANTI DA OPERAZIONI CREDITIZIE
							CATEGORIA 1 ANTICIPAZIONI ED ALTRE OPERAZIONI DI CREDITO A BREVE TERMINE
250	250		4	1	0	15	Anticipazioni bancarie
							TOTALE CATEGORIA 1
							TOTALE TITOLO 4

Importo o ammontare	Ammontare dei residui attivi alla chiusura dell'esercizio 99	Previsioni in termini di competenza per l'anno 2000	Previsioni in termini di cassa per l'anno 2000	Cap. res collegati		Elenchi e tabelle
				Anno	Num.	
iniziale	0	0	0			
variazione	0	0	0			
assestato	0	0	0			
iniziale	0	0	0			
variazione	0	1.500.000	1.500.000			
assestato	0	1.500.000	1.500.000			
iniziale	0	500.000	500.000			
variazione	0	0	0			
assestato	0	500.000	500.000			
iniziale	0	500.000	500.000			
variazione	0	0	0			
assestato	0	500.000	500.000			
iniziale	0	1.000.000	1.000.000			
variazione	0	1.500.000	1.500.000			
assestato	0	2.500.000	2.500.000			
iniziale	0	0	0			
variazione	0	0	0			
assestato	0	0	0			
iniziale	0	0	0			
variazione	0	0	0			
assestato	0	0	0			
iniziale	0	1.000.000	1.000.000			
variazione	0	1.500.000	1.500.000			
assestato	0	2.500.000	2.500.000			
iniziale	0	0	0			
variazione	0	0	0			
assestato	0	0	0			
iniziale	0	0	0			
variazione	0	0	0			
assestato	0	0	0			
iniziale	0	0	0			
variazione	0	0	0			
assestato	0	0	0			

ENTRATA

CAPITOLO		Rif. cap. di spe.	CODICI				DENOMINAZIONE
Bil. 2000	Bil. 99		A	B	C	D	
							TITOLO 5
							ENTRATE PER CONTABILITA' SPECIALI, PARTITE DI GIRO
							CATEGORIA 1
							PARTITE CHE SI COMPENSANO CON LA SPESA
255	255	550	5	1	1	18	Ritenute erariali sulle competenze e sugli assegni corrisposti per prestazioni professionali esterne.
260	260	555	5	1	1	18	Ritenute erariali sulle competenze e sugli assegni corrisposti per il personale dipendente.
265	265	560	5	1	1	18	Ritenute erariali sulle indennità, sugli assegni e sulle competenze corrisposte per l'esercizio di pubbliche funzioni.
270	270	565	5	1	1	18	Ritenute previdenziali ed assistenziali sulle competenze e sugli assegni corrisposti al personale.
275	275	570	5	1	2	18	Ritenute quote sindacali sugli stipendi del personale dipendente.
280	280	575	5	1	2	18	Ritenute diverse effettuate al personale dipendente compresa la cessione del quinto dello stipendio.
285	285	580	5	1	2	18	Recupero della pensione provvisoria anticipata al personale in quiescenza.
290	290	585	5	1	2	18	Recupero anticipazione di fondo economale.
295	295	590	5	1	2	18	Depositi cauzionali diversi.
300	300	595	5	1	2	18	Altre partite che si compensano con la spesa
							TOTALE CATEGORIA 1
							TOTALE TITOLO-5
							TOTALE GENERALE DELL'ENTRATA

Importo o ammontare	Ammontare dei residui attivi alla chiusura dell'esercizio 99	Previsioni in termini di competenza per l'anno 2000	Previsioni in termini di cassa per l'anno 2000	Cap. res collegati		Elenchi e tabelle
				Anno	Num.	
iniziale	0	10.000.000	10.000.000			
variazione	0	0	0			
assestato	0	10.000.000	10.000.000			
iniziale	55.767	90.000.000	90.055.767			
variazione	0	0	0			
assestato	55.767	90.000.000	90.055.767			
iniziale	0	0	0			
variazione	0	0	0			
assestato	0	0	0			
iniziale	0	60.000.000	60.000.000			
variazione	0	0	0			
assestato	0	60.000.000	60.000.000			
iniziale	0	1.000.000	1.000.000			
variazione	0	0	0			
assestato	0	1.000.000	1.000.000			
iniziale	0	1.000.000	1.000.000			
variazione	0	0	0			
assestato	0	1.000.000	1.000.000			
iniziale	0	0	0			
variazione	0	0	0			
assestato	0	0	0			
iniziale	0	8.000.000	8.000.000			
variazione	0	4.000.000	4.000.000			
assestato	0	12.000.000	12.000.000			
iniziale	5.638.000	8.000.000	13.638.000	96	295	
variazione	600.000	0	600.000	97	295	
assestato	6.238.000	8.000.000	14.238.000			
iniziale	0	2.000.000	2.000.000			
variazione	0	0	0			
assestato	0	2.000.000	2.000.000			
iniziale	5.693.767	180.000.000	185.693.767			
variazione	600.000	4.000.000	4.600.000			
assestato	6.293.767	184.000.000	190.293.767			
iniziale	5.693.767	180.000.000	185.693.767			
variazione	600.000	4.000.000	4.600.000			
assestato	6.293.767	184.000.000	190.293.767			
iniziale	84.143.767	1.684.186.525	2.202.765.742			
variazione	146.763.280	212.440.361	205.202.848			
assestato	230.907.047	1.896.626.886	2.407.968.590			

RIASSUNTO DELL'ENTRATA PER TITOLI E CATEGORIE

DENOMINAZIONE	Importo o ammontare	Ammontare dei residui attivi alla chiusura dell'esercizio 99	Previsioni in termini di competenza per l'anno 2000	Previsioni in termini di cassa per l'anno 2000
ANZO FINANZIARIO ALLA CHIUSURA DELL'ESERCIZIO 1999	iniziale variazione assestato	0 0 0	245.517.525 95.890.361 341.407.886	0 0 0
ONDO DI CASSA ALL'INIZIO DELL'ANNO 2000	iniziale variazione assestato	0 0 0	0 0 0	679.952.975 -58.110.432 621.842.543
TITOLO 1 ENTRATE DERIVANTI DA ASSEGNAZIONI E CONTRIBUTI				
CATEGORIA 1 - ASSEGNAZIONI	iniziale variazione assestato	74.000.000 11.110.000 85.110.000	869.169.000 -52.000.000 817.169.000	943.169.000 -40.890.000 902.279.000
CATEGORIA 2 - CONTRIBUTI	iniziale variazione assestato	4.000.000 135.000.000 139.000.000	346.000.000 148.000.000 494.000.000	350.000.000 283.000.000 633.000.000
TOTALE TITOLO 1	iniziale variazione assestato	78.000.000 146.110.000 224.110.000	1.215.169.000 96.000.000 1.311.169.000	1.293.169.000 242.110.000 1.535.279.000
TITOLO 2 ENTRATE DERIVANTI DA RENDITE PATRIMONIALI ED UTILI DI SERVIZIO				
CATEGORIA 1 - REDDITI DERIVANTI DALLA VENDITA DI BENI E DALLA PRESTAZIONE DI SERVIZI	iniziale variazione assestato	450.000 53.280 503.280	42.000.000 14.000.000 56.000.000	42.450.000 14.053.280 56.503.280
CATEGORIA 2 - REDDITI E PROVENTI PATRIMONIALI	iniziale variazione assestato	0 0 0	500.000 1.050.000 1.550.000	500.000 1.050.000 1.550.000
TOTALE TITOLO 2	iniziale variazione assestato	450.000 53.280 503.280	42.500.000 15.050.000 57.550.000	42.950.000 15.103.280 58.053.280



RIASSUNTO DELL'ENTRATA PER TITOLI E CATEGORIE

DENOMINAZIONE	Importo o ammontare	Ammontare dei residui attivi alla chiusura dell'esercizio 99	Previsioni in termini di competenza per l'anno 2000	Previsioni in termini di cassa per l'anno 2000
TITOLO 3				
ENTRATE DERIVANTI DA ALIENAZIONE DI BENI PATRIMONIALI, DA TRASFERIMENTO DI CAPITALI, RIMBORSO CREDITI				
CATEGORIA 1 - ALIENAZIONE DI BENI	iniziale	0	0	0
	variazione	0	0	0
	assestato	0	0	0
CATEGORIA 2 - TRASFERIMENTI DI CAPITALI, DONAZIONI, EREDITA'	iniziale	0	0	0
	variazione	0	0	0
	assestato	0	0	0
CATEGORIA 3 - RIMBORSI	iniziale	0	1.000.000	1.000.000
	variazione	0	1.500.000	1.500.000
	assestato	0	2.500.000	2.500.000
CATEGORIA 4 - AMMORTAMENTI	iniziale	0	0	0
	variazione	0	0	0
	assestato	0	0	0
TOTALE TITOLO 3	iniziale	0	1.000.000	1.000.000
	variazione	0	1.500.000	1.500.000
	assestato	0	2.500.000	2.500.000
TITOLO 4				
ENTRATE DERIVANTI DA OPERAZIONI CREDITIZIE				
CATEGORIA 1 - PARTITE CHE SI COMPENSANO NELLA SPESA	iniziale	0	0	0
	variazione	0	0	0
	assestato	0	0	0
TOTALE TITOLO 4	iniziale	0	0	0
	variazione	0	0	0
	assestato	0	0	0



RIASSUNTO DELL'ENTRATA PER TITOLI E CATEGORIE

DENOMINAZIONE	Importo o ammontare	Ammontare dei residui attivi alla chiusura dell'esercizio 99	Previsioni in termini di competenza per l'anno 2000	Previsioni in termini di cassa per l'anno 2000
TITOLO 5 ENTRATE PER CONTABILITA' SPECIALI, PARTITE DI GIRO				
CATEGORIA 1 - PARTITE CHE SI COMPENSANO CON LA SPESA	iniziale variazione assestato	5.693.767 600.000 6.293.767	180.000.000 4.000.000 184.000.000	185.693.767 4.600.000 190.293.767
TOTALE TITOLO 5	iniziale variazione assestato	5.693.767 600.000 6.293.767	180.000.000 4.000.000 184.000.000	185.693.767 4.600.000 190.293.767
TOTALE GENERALE DELL' ENTRATA	iniziale variazione assestato	84.143.767 146.763.280 230.907.047	1.684.186.525 212.440.361 1.896.626.886	2.202.765.742 205.202.848 2.407.968.590



QUADRO GENERALE RIASSUNTIVO DELL'ENTRATA

DENOMINAZIONE	Importo o ammontare	Ammontare dei residui attivi alla chiusura dell'esercizio 99	Previsioni in termini di competenza per l'anno 2000	Previsioni in termini di cassa per l'anno 2000
VANZO FINANZIARIO ALLA CHIUSURA DELL'ESERCIZIO 1998	iniziale variazione assestato		245.517.525 95.890.361 341.407.886	
ONDO DI CASSA ALL'INIZIO DELL'ANNO 1999	iniziale variazione assestato			679.952.975 -58.110.432 621.842.543
TOLO 1				
trate derivanti da assegnazioni e contributi	iniziale variazione assestato	78.000.000 146.110.000 224.110.000	1.215.169.000 96.000.000 1.311.169.000	1.293.169.000 242.110.000 1.535.279.000
TOLO 2				
trate derivanti da rendite patrimoniali ed utili di servizio	iniziale variazione assestato	450.000 53.280 503.280	42.500.000 15.050.000 57.550.000	42.950.000 15.103.280 58.053.280
TOLO 3				
trate derivanti da alienazione di beni patrimoniali, da trasferimento capitali, rimborso crediti	iniziale variazione assestato	0 0 0	1.000.000 1.500.000 2.500.000	1.000.000 1.500.000 2.500.000
TOLO 4				
trate derivanti da operazioni creditizie	iniziale variazione assestato	0 0 0	0 0 0	0 0 0
TOLO 5				
trate per contabilità speciali, partite di giro	iniziale variazione assestato	5.693.767 600.000 6.293.767	180.000.000 4.000.000 184.000.000	185.693.767 4.600.000 190.293.767
TALE GENERALE DELL'ENTRATA	iniziale variazione assestato	84.143.767 146.763.280 230.907.047	1.684.186.525 212.440.361 1.896.626.886	2.202.765.742 205.202.848 2.407.968.590



SPESA

CAP.		RIFERIMENTI				CODICI										DENOMINAZIONE
Bil. 00	Bil. 99	A	B	C	Cap. Ent.	D	E	F	G	H	I	L	M	N		
																TITOLO I - SPESE CORRENTI
																SEZIONE I - ORGANI ISTITUZIONALI
5	5	A1	O1	OO		67	1	1	1	1	O	1	O1	O1		Indennità di carica, gettoni di presenza ed altri compensi al Presidente ed ai componenti degli Organi istitutivi dell'Ente.
10	10	A1	O1	OO		67	1	1	1	1	O	1	O1	O1		Rimborso delle spese ed indennità spettanti ai componenti degli Organi istitutivi dell'Ente che si recano fuori sede per ragioni del loro incarico.
15	15	A1	O1	OO		67	1	1	1	1	O	1	O1	O1		Rimborso spese ai componenti degli Organi istitutivi dell'Ente per la partecipazione alle sedute degli organi suddetti.
20	20	A1	O1	OO		67	1	1	1	1	O	1	O1	O1		Rimborsi a ditte ed Enti pubblici economici per assenza dal servizio per mandato amministrativo (legge 816 del 27 dic. 1989).
25	25	A1	O1	OO		67	1	1	1	1	O	1	O1	O1		Compensi, onorari e rimborsi per consulenze prestate da Enti o privati, convegni, indagini conoscitive, studi e ricerche in genere prestati a favore degli Organi istituzionali dell'Ente.
30	30	A1	O1	OO		67	1	1	1	1	O	1	O1	O1		Spese per indennità di carica dovute dall'Ente ai componenti il Collegio dei Revisori dei Conti
35	35	A1	O1	OO		67	1	1	1	1	O	1	O1	O1		Spese di rappresentanza.
																TOTALE SEZIONE I
																SEZIONE II - PERSONALE
																CATEGORIA 01 - SPESE PER IL PERSONALE A CARICO DELLA REGIONE
40	40	A1	O2	OO	15	67	1	2	1	2	1	1	O1	O1		Stipendi ed altri assegni fissi al personale dipendente
45	45	A1	O2	OO	15	67	1	2	1	2	2	1	O1	O1		Oneri riflessi a carico dell'Ente per il personale dipendente
50	50	A1	O2	OO	15	67	1	2	1	2	1	1	O1	O1		Spese per il miglioramento dell'efficienza dei servizi

SPESA

Importo o ammontare	Ammontare dei residui passivi alla chiusura dell'esercizio 99	Previsioni in termini di competenza per l'anno 2000	Previsioni in termini di cassa per l'anno 2000	Cap. res. collegati		Elenchi e tabelle
				Anno	Num.	
iniziale	2.350.000	18.500.000	20.850.000	99	5	elenco n. 1
variazione	-570.000	0	-570.000			
assestato	1.780.000	18.500.000	20.280.000			
iniziale	0	0	0			elenco n. 1,2
variazione	0	0	0			
assestato	0	0	0			
iniziale	2.000.000	2.000.000	4.000.000	99	15	elenco n. 1
variazione	0	0	0			
assestato	2.000.000	2.000.000	4.000.000			
iniziale	0	0	0			elenco n. 1
variazione	0	0	0			
assestato	0	0	0			
iniziale	0	0	0			elenco n. 1,2
variazione	0	0	0			
assestato	0	0	0			
iniziale	2.000.000	2.000.000	4.000.000			elenco n. 1,2
variazione	-2.000.000	0	-2.000.000			
assestato	0	2.000.000	2.000.000			
iniziale	0	500.000	500.000			elenco n. 1,2
variazione	0	0	0			
assestato	0	500.000	500.000			
iniziale	6.350.000	23.000.000	29.350.000			
variazione	-2.570.000	0	-2.570.000			
assestato	3.780.000	23.000.000	26.780.000			
iniziale	99.755.951	418.847.685	518.603.636	99	40	elenco n. 1
variazione	-78.138.251	-11.293.687	-89.431.938			
assestato	21.617.700	407.553.998	429.171.698			
iniziale	77.297.050	198.000.000	275.297.050	99	45	elenco n. 1
variazione	-52.297.050	-13.000.000	-65.297.050			
assestato	25.000.000	185.000.000	210.000.000			
iniziale	50.330.201	58.000.000	111.775.570	99	50	elenco n. 1
variazione	3.445.378	7.500.000	7.500.009			
assestato	53.775.579	65.500.000	119.275.579			

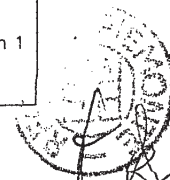

SPESA

CAP.		RIFERIMENTI				CODICI										DENOMINAZIONE	
Bil. 00	Bil. 99	A	B	C	Cap. Ent.	D	E	F	G	H	I	L	M	N			
55	55	A1	O2	OO	15	67	1	2	1	2	1	1	O1	O1	Spese per la omogeneizzazione del trattamento di previdenza del personale dell'Ente (L.R. 27.05.80, n. 64).		
60	60	A1	O2	OO	15	67	1	2	1	2	1	1	O1	O1	Corresponsione agli aventi diritto degli acconti sulla indennità di fine servizio dovuta dagli Istituti di Previdenza (L.R. 27.12.77, n. 63).		
65	65	A1	O2	OO	20	67	1	2	1	2	1	1	O1	O1	Oneri per la fruizione del servizio di mensa da parte del personale dipendente.		
TOTALE CATEGORIA 01																	
CATEGORIA 02 - SPESE DEL PERSONALE A CARICO DELL'ENTE																	
70	70	A1	O2	OO		67	1	1	1	2	1	1	O1	O1	Stipendi ed assegni fissi al personale assunto a tempo determinato lavoratori stagionali agricolo-forestali, per cantieri di lavoro presi oneri accessori diversi, indennità e rimborsi.		
75	75	A1	O2	OO		67	1	1	1	2	1	1	O1	O1	Spese per accertamenti sanitari al personale dipendente (artt. 5 e 6 della legge 10 maggio 1970, n.300).		
80	80	A1	O2	OO		67	1	1	1	2	1	1	O1	O1	Interventi di assistenza al personale comprese le attività sociali, culturali e ricreative (art. 33 del D.P.R. 10 gennaio 1957 n. 3 e relative leggi di applicazione)		
85	85	A1	O2	OO		67	1	1	1	4	7	1	O1	O1	Rimborso agli Enti di provenienza di assegni a carattere continuativo e di oneri riflessi per il personale comandato		
90	90	A1	O2	OO		67	1	1	1	2	1	1	O1	O1	Compartecipazioni varie al personale per concorso ad ammende e risarcimento danni.		
95	95	A1	O2	OO		67	1	1	1	2	1	1	O1	O1	Indennità di missione e rimborso spese, comprese le indennità chilometriche per le trasferte del personale, nonché indennità, rimborsi per il trasferimento di personale in attività di servizio		
100	100	A1	O2	OO		67	1	1	1	2	1	1	O1	O1	Interventi ordinari e straordinari per l'aggiornamento professionale dei dipendenti dell'Ente, nonché per la partecipazione dei dipendenti a corsi, convegni, seminari ed altre iniziative di formazione professionale organizzati da Enti ed associazioni esterne		
105	105	A1	O2	OO		67	1	1	1	2	1	1	O1	O1	Spese per la predisposizione degli stipendi al personale dell'Ente		
110	110	A1	O2	OO		67	1	1	1	2	1	1	O1	O1	Spese per l'acquisto delle divise, dell'armamento e di attrezzature diverse per la dotazione del personale che ne ha diritto		

SPESA

Importo o ammontare	Ammontare dei residui passivi alla chiusura dell'esercizio 99	Previsioni in termini di competenza per l'anno 2000	Previsioni in termini di cassa per l'anno 2000	Cap. res. collegati		Elenchi e tabelle
				Anno	Num.	
iniziale	0	0	0			
variazione	0	0	0			
assestato	0	0	0			elenco n. 1
iniziale	0	0	0			
variazione	0	0	0			
assestato	0	0	0			elenco n. 1
iniziale	0	27.000.000	27.000.000			
variazione	0	-2.000.000	-2.000.000			
assestato	0	25.000.000	25.000.000			elenco n. 1
iniziale	227.383.202	701.847.685	932.676.256			
variazione	-126.989.923	-18.793.687	-149.228.979			
assestato	100.393.279	683.053.998	783.447.277			
iniziale	0	0	0			
variazione	0	0	0			
assestato	0	0	0			elenco n. 1, 2
iniziale	3.000.000	2.000.000	5.000.000	99	75	
variazione	0	0	0			
assestato	3.000.000	2.000.000	5.000.000			elenco n. 1
iniziale	0	0	0			
variazione	0	0	0			
assestato	0	0	0			elenco n. 1, 2
iniziale	0	0	0			
variazione	0	0	0			
assestato	0	0	0			elenco n. 1
iniziale	0	0	0			
variazione	0	0	0			
assestato	0	0	0			elenco n. 1
iniziale	3.000.000	4.000.000	7.000.000	99	95	
variazione	-2.221.134	0	-2.221.134			
assestato	778.866	4.000.000	4.778.866			elenco n. 1, 2
iniziale	0	2.000.000	2.000.000			
variazione	0	2.000.000	2.000.000			
assestato	0	4.000.000	4.000.000			elenco n. 1, 2
iniziale	1.000.000	3.000.000	4.000.000	99	105	
variazione	-328.800	0	-328.800			
assestato	671.200	3.000.000	3.671.200			elenco n. 1, 2
iniziale	0	5.000.000	5.000.000			
variazione	0	650.000	650.000			
assestato	0	5.650.000	5.650.000			elenco n. 1, 2

SPESA

CAP.		RIFERIMENTI				CODICI										DENOMINAZIONE
Bil. 00	Bil. 99	A	B	C	Cap. Ent.	D	E	F	G	H	I	L	M	N		
115	115	A1	O2	OO		67	1	1	1	2	1	1	O1	O1	Spese ed oneri per il rinnovo di porto d'armi, decreti per il personale dell'Ente	
120	120	A1	O2	OO		67	1	1	1	2	1	1	O1	O1	Spese per l'esecuzione di concorsi a posti vacanti in organico, per l'esecuzione di prove di selezione per l'assunzione di personale a tempo indeterminato o determinato.	
125	125	A1	O2	OO		67	1	1	1	2	1	1	O1	O1	Spese per la sistemazione, l'impiego e il mantenimento di obiettori di coscienza in servizio sostitutivo civile (Legge 15 dic.1972,n.772).	
TOTALE CATEGORIA 02																
TOTALE SEZIONE II																
SEZIONE III - BENI E SERVIZI																
CATEGORIA 01 - GESTIONE IMMOBILI																
130	130	A1	O3	OO		67	1	1	1	4	4	1	O1	O1	Spese per immobili destinati ad uffici e servizi, canoni locativi, acqua, gas, energia elettrica, pulizia, rifiuti solidi urbani, vigilanza notturna, oneri condominiali, riscaldamento.	
135	135	A1	O3	OO		67	1	1	1	4	3	1	O1	O1	Spese per la manutenzione ordinaria dei locali di proprietà ed in uso all'Ente e dei relativi impianti	
140	140	A1	O3	OO		67	1	1	1	4	5	1	O1	O1	Premi assicurativi contro furto, incendio, responsabilità civile, relativi a fabbricati ed attrezzature dell'Ente nonché assicurazioni diverse a tutela degli amministratori e del personale.	
TOTALE CATEGORIA 01																
CATEGORIA 02 - GESTIONE UFFICI																
145	145	A1	O3	OO		67	1	1	1	4	1	1	O1	O1	Spese per stampati, fotocopie, carta cancelleria, registri, carta bollata, bolli e marche per la gestione delle attività dell'Ente	
150	150	A1	O3	OO		67	1	1	1	4	1	1	O1	O1	Spese postali, telegrafiche, telefoniche, comprese quelle per la gestione di segreteria telefonica, di apparecchiatura facsimile e telex.	
155	155	A1	O3	OO		67	1	1	1	4	1	1	O1	O1	Spese per spedizioni materiali e di trasporto materiali diversi	

SPESA

Importo o ammontare	Ammontare dei residui passivi alla chiusura dell'esercizio 99	Previsioni in termini di competenza per l'anno 2000	Previsioni in termini di cassa per l'anno 2000	Cap. res. collegati		Elenchi e tabelle
				Anno	Num.	
iniziale	0	0	0	99	120	elenco n.1,2
variazione	0	0	0			
assestato	0	0	0			
iniziale	8.000.000	1.350.000	9.350.000	99	120	elenco n.1, 2
variazione	0	0	0			
assestato	8.000.000	1.350.000	9.350.000			
iniziale	0	0	0	99	120	elenco n.1
variazione	0	0	0			
assestato	0	0	0			
iniziale	15.000.000	17.350.000	32.350.000	99	120	elenco n.1, 2
variazione	-2.549.934	2.650.000	100.066			
assestato	12.450.066	20.000.000	32.450.066			
iniziale	242.383.202	719.197.685	965.026.256	99	120	elenco n.1, 2
variazione	-129.539.857	-16.143.687	-149.128.913			
assestato	112.843.345	703.053.998	815.897.343			
iniziale	2.450.000	28.250.000	30.700.000	99	130	elenco n.1, 2
variazione	-1.310.000	17.750.000	16.440.000			
assestato	1.140.000	46.000.000	47.140.000			
iniziale	0	4.000.000	4.000.000	99	130	elenco n.1, 2
variazione	0	0	0			
assestato	0	4.000.000	4.000.000			
iniziale	4.474.400	8.000.000	12.474.400	99	140	elenco n.1,2
variazione	-1.061.500	0	-1.061.500			
assestato	3.412.900	8.000.000	11.412.900			
iniziale	6.924.400	40.250.000	47.174.400	99	140	elenco n.1,2
variazione	-2.371.500	17.750.000	15.378.500			
assestato	4.552.900	58.000.000	62.552.900			
iniziale	0	4.000.000	4.000.000	99	140	elenco n.1, 2
variazione	0	0	0			
assestato	0	4.000.000	4.000.000			
iniziale	0	10.000.000	10.000.000	99	140	elenco n.1, 2
variazione	0	0	0			
assestato	0	10.000.000	10.000.000			
iniziale	0	0	0	99	140	elenco n.1, 2
variazione	0	0	0			
assestato	0	0	0			



SPESA

CAP.		RIFERIMENTI				CODICI												DENOMINAZIONE
Bil. 00	Bil. 99	A	B	C	Cap. Ent.	D	E	F	G	H	I	L	M	N				
																TOTALE CATEGORIA 02		
																CATEGORIA 03 - ARREDI ED ATTREZZATURE		
160	160	A1	O3	OO		67	1	1	1	4	1	1	O1	O1		Spese per la conservazione e la manutenzione di arredi, mobili e macchine d'ufficio.		
165	165	A1	O3	OO	125	67	1	1	1	4	1	1	O1	O1		Spese per la manutenzione e gestione di attrezzature, materiali, strumenti tecnici, attrezzature cine-fotovideo nonché spese per materiale fotografico di consumo, sviluppo e stampa di materiale fotografico		
170	170	A1	O3	OO		67	1	1	1	4	1	1	O1	O1		Spese per la gestione e la manutenzione dei laboratori dell'Ente, nonché per stazioni di rilevamento di dati meteorologici e relativi alle condizioni ecologiche ed agli inquinamenti dell'ambiente dell'area protetta.		
175	175	A1	O3	OO		67	1	1	1	4	1	1	O1	O1		Spese per la gestione, manutenzione e conservazione delle attrezzature e degli strumenti della falegnameria del Parco nonché per l'acquisto di legname ed altro materiale di consumo e la sua lavorazione presso terzi.		
180	180	A1	O3	OO		67	1	1	1	4	1	1	O1	O1		Spese per la gestione, la manutenzione e l'esercizio di impianti radio dell'Ente.		
																TOTALE CATEGORIA 03		
																CATEGORIA 04 - AUTOMEZZI		
185	185	A1	O3	OO		67	1	1	1	4	1	1	O1	O1		Spese ordinarie di esercizio, manutenzione e gestione automezzi, anche su cingoli, in dotazione dell'Ente, compreso il carburante ed eventuali costi per il noleggio di automezzi diversi		
190	190	A1	O3	OO		67	1	1	1	4	5	1	O1	O1		Spese per assicurazioni automezzi diversi in dotazione all'Ente nonché bolli di circolazione		

SPESA

Importo o ammontare	Ammontare dei residui passivi alla chiusura dell'esercizio 99	Previsioni in termini di competenza per l'anno 2000	Previsioni in termini di cassa per l'anno 2000	Cap. res. collegati		Elenchi e tabelle
				Anno	Num.	
iniziale	0	14.000.000	14.000.000	99	160	
variazione	0	0	0			
asestato	0	14.000.000	14.000.000			
iniziale	1.600.000	1.000.000	2.600.000	99	160	elenco n.1, 2
variazione	-16.000	1.000.000	984.000			
asestato	1.584.000	2.000.000	3.584.000			
iniziale	0	2.000.000	2.000.000			
variazione	0	0	0			
asestato	0	2.000.000	2.000.000			
iniziale	0	0	0			
variazione	0	0	0			
asestato	0	0	0			
iniziale	0	0	0			
variazione	0	0	0			
asestato	0	0	0			
iniziale	0	6.000.000	6.000.000			
variazione	0	0	0			
asestato	0	6.000.000	6.000.000			
iniziale	1.600.000	9.000.000	10.600.000			
variazione	-16.000	1.000.000	984.000			
asestato	1.584.000	10.000.000	11.584.000			
iniziale	2.800.000	11.000.000	13.800.000	99	185	elenco n.1, 2
variazione	-2.266.000	0	-2.266.000			
asestato	534.000	11.000.000	11.534.000	99	190	elenco n.1, 2
iniziale	643.000	8.000.000	8.643.000			
variazione	0	0	0			
asestato	643.000	8.000.000	8.643.000			

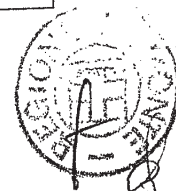

SPESA

CAP.		RIFERIMENTI				CODICI											DENOMINAZIONE
Bil. 00	Bil. 99	A	B	C	Cap. Ent.	D	E	F	G	H	I	L	M	N			
																TOTALE CATEGORIA 04	
																CATEGORIA 05 - PUBBLICAZIONI	
195	195	A1	O3	OO	120	67	1	1	1	4	1	1	O1	O1		Spese per la stampa, la pubblicazione e l'acquisizione di materiali inerenti l'Ente, compresi depliant illustrativi, pubblicazioni, monografie e bollettini editi dall'Ente nonchè spese di rilegatura e consulenze a carattere tecnico-pubblicitario per la predisposizione dei materiali di cui sopra.	
200	200	A1	O3	OO		67	1	1	1	4	1	1	O1	O1		Spese per l'acquisto di libri, rassegne, riviste e loro catalogazione.	
																TOTALE CATEGORIA 05	
																CATEGORIA 06 - GESTIONE STRUTTURE ED INTERVENTI A CARATTERE DIVERSO	
205	205	A1	O3	OO		67	1	1	1	4	1	1	O1	O1		Spese per la gestione della stalla dell'Ente, mantenimento animali ausiliari nonchè spese di manutenzione delle relative attrezzature	
210	210	A1	O3	OO		67	1	1	1	4	1	1	O1	O1		Spese per la gestione di servizi connessi al noleggio di attrezzature diverse nonchè spese di manutenzione delle attrezzature stesse.	
215	215	A1	O3	OO		67	1	1	1	4	O	2	10	24		Spese per la gestione di attrezzature informative dell'Ente e dei punti di vendita dei prodotti tipici, nonchè per la gestione di attività turistiche di accompagnamento ed altre attività turistiche informative	
220	220	A1	O3	OO		67	1	1	1	4	O	2	10	24		Spese per la gestione e l'ordinaria manutenzione delle strutture ricettive dell'Ente, Ostello, Foresteria, casotti di sorveglianza	
225	225	A1	O3	OO		67	1	1	1	4	O	2	10	24		Spese per la gestione e l'ordinaria manutenzione di aree verdi, aree attrezzate, parcheggi e campeggi dell'Ente	
230	230	A1	O3	OO		67	1	1	1	4	O	2	10	24		Spese per la manutenzione ordinaria, la sistemazione ed il mantenimento della tabellazione e della segnaletica interna ed esterna dell'area protetta	
235	235	A1	O3	OO		67	1	1	1	9	O	2	10	29		Spese per la gestione ordinaria del giardino botanico nonchè spese per la raccolta delle specie e la conservazione dell'erbario dell'Ente	

SPESA

Importo o ammontare	Ammontare dei residui passivi alla chiusura dell'esercizio 99	Previsioni in termini di competenza per l'anno 2000	Previsioni in termini di cassa per l'anno 2000	Cap. res. collegati		Elenchi e tabelle
				Anno	Num.	
iniziale	3.443.000	19.000.000	22.443.000	99	195	
variazione	-2.266.000	0	-2.266.000			
assestato	1.177.000	19.000.000	20.177.000			
iniziale	30.000.000	4.000.000	37.505.000			elenco n. 1, 2
variazione	4.825.000	0	1.320.000			
assestato	34.825.000	4.000.000	38.825.000			
iniziale	0	3.000.000	3.000.000			elenco n. 1, 2
variazione	0	0	0			
assestato	0	3.000.000	3.000.000			
iniziale	30.000.000	7.000.000	40.505.000			
variazione	4.825.000	0	1.320.000			
assestato	34.825.000	7.000.000	41.825.000			
iniziale	0	0	0			elenco n. 1, 2
variazione	0	0	0			
assestato	0	0	0			
iniziale	0	3.500.000	3.500.000			elenco n. 1, 2
variazione	0	0	0			
assestato	0	3.500.000	3.500.000			
iniziale	0	0	0			elenco n. 1, 2
variazione	0	0	0			
assestato	0	0	0			
iniziale	0	0	0			elenco n. 1, 2
variazione	0	0	0			
assestato	0	0	0			
iniziale	0	0	0			elenco n. 1, 2
variazione	0	20.000.000	20.000.000			
assestato	0	20.000.000	20.000.000			
iniziale	0	0	0			elenco n. 1, 2
variazione	0	0	0			
assestato	0	0	0			
iniziale	0	0	0			elenco n. 1, 2
variazione	0	0	0			
assestato	0	0	0			

SPESA

CAP.		RIFERIMENTI				CODICI										DENOMINAZIONE
Bil. 00	Bil. 99	A	B	C	Cap. Ent.	D	E	F	G	H	I	L	M	N		
240	240	A1	O3	OO		67	1	1	1	4	8	3	10	29	Spese per la raccolta ordinaria e straordinaria e lo smaltimento dei colta differenziata dei rifiuti nonchè per l'organizzazione e la realizzazione di forme di raccolta differenziata e di campagne di informazione e sensibilizzazione sul problema dei rifiuti.	
245	245	A1	O3	OO		67	1	1	1	9	O	2	10	29	Spese relative alla costituzione e al funzionamento di Squadra Antincendio Boschivo nonchè per attrzzature, impianti ed opere riguardanti la prevenzione e l'estinzione di incendi forestali.	
															TOTALE CATEGORIA 06	
															TOTALE SEZIONE III	
															SEZIONE IV -	
															CATEGORIA 01 - CONSULENZE, STUDI, INDAGINI E RICERCHE	
250	250	A1	O3	OO		67	1	1	1	4	2	1	O1	O1	Spese per consulenze in materia di servizi amministrativi, gestione IVA ed altre pratiche di interesse amministrativo, consulenze del lavoro, consulenze in materia di traduzioni in lingue estere, consulenze legali, stime, perizie a tutela dell'Ente, degli Amministratori e del personale.	
255	255	A1	O3	OO		67	1	1	1	4	2	1	O1	O1	Spese per consulenze a carattere tecnico e di progettazione in genere in materia paesaggistica e urbanistica, nonchè in materia di riassetto territoriale e per la stesura di stime e perizie tecniche.	
260	260	A1	O6	OO		67	1	1	1	4	2	2	10	30	Spese per studi, indagini, ricerche, consulenze su qualsiasi scienza di interesse dell'Ente, nonchè sul patrimonio dello stesso ed in occasione di specifici progetti di studio ed intervento ed attività diverse	
265	265	A1	O3	OO		67	1	1	1	9	O	1	O1	O1	Spese per borse di studio e di ricerca, concorsi di natura diversa su argomenti ed attività di interesse dell'Ente	
															TOTALE CATEGORIA 01	
															TOTALE SEZIONE IV	

SPESA

Importo o ammontare	Ammontare dei residui passivi alla chiusura dell'esercizio 99	Previsioni in termini di competenza per l'anno 2000	Previsioni in termini di cassa per l'anno 2000	Cap. res. collegati		Elenchi e tabelle
				Anno	Num.	
iniziale	0	0	0			
variazione	0	0	0			
assestato	0	0	0			elenco n.1,2
iniziale	0	0	0			
variazione	0	0	0			
assestato	0	0	0			elenco n.1,2
iniziale	0	3.500.000	3.500.000			
variazione	0	20.000.000	20.000.000			
assestato	0	23.500.000	23.500.000			
iniziale	41.967.400	92.750.000	138.222.400			
variazione	171.500	38.750.000	35.416.500			
assestato	42.138.900	131.500.000	173.638.900			
iniziale	10.000.000	9.000.000	19.000.000	98	250	
variazione	5.498.400	0	5.498.400	99	250	
assestato	15.498.400	9.000.000	24.498.400			elenco n.1,2
iniziale	44.520.800	40.000.000	84.520.800	98	255	
variazione	21.603.809	15.000.000	36.603.809	99	255	
assestato	66.124.609	55.000.000	121.124.609			elenco n.1,2
iniziale	0	0	0			
variazione	0	0	0			
assestato	0	0	0			elenco n.1,2
iniziale	0	0	0			
variazione	0	0	0			
assestato	0	0	0			elenco n.1,2
iniziale	54.520.800	49.000.000	103.520.800			
variazione	27.102.209	15.000.000	42.102.209			
assestato	81.623.009	64.000.000	145.623.009			
iniziale	54.520.800	49.000.000	103.520.800			
variazione	27.102.209	15.000.000	42.102.209			
assestato	81.623.009	64.000.000	145.623.009			

SPESA																
CAP.		RIFERIMENTI				CODICI										DENOMINAZIONE
Bil. 00	Bil. 99	A	B	C	Cap. Ent.	D	E	F	G	H	I	L	M	N		
SEZIONE V - COLLABORAZIONI E CONVEGNI																
270	270	A1	O3	OO		67	1	1	1	9	O	1	O1	O1	Spese di collaborazione con mezzi di informazione e per inserzioni.	
275	275	A1	O3	OO		67	1	1	1	9	O	1	O1	O1	Spese per collaborazioni istituzionali con Enti, Istituti pubblici, Associazioni, anche estere, Enti strumentali della Regione, comprese spese inerenti lo scambio di personale tra gli Enti suddetti.	
280	280	O3	O6	OO	90	67	1	1	1	4	2	2	10	30	Spese per l'organizzazione di convegni, conferenze, tavole rotonde, mostre, riunioni, rassegne ed altre celebrazioni su problemi a carattere diverso anche in collaborazione con Enti ed Associazioni diverse	
285	285	O3	O6	OO	125	67	1	1	1	4	O	2	10	24	Spese per la realizzazione e la promozione di manifestazioni varie a carattere turistico, sportivo e di propaganda della figura dell'Ente nonché contributi a gruppi, enti ed associazioni anche a carattere privato per l'organizzazione delle attività di cui sopra e spese relative a partecipazione a fiere, mostre ed esposizioni.	
290	290	O3	O6	OO	125 140	67	1	1	1	4	2	1	O6	O6	Spese per l'organizzazione, la promozione, la realizzazione di manifestazioni ed altre attività di fruizione ambientale, didattica, valorizzazione e recupero del patrimonio storico, culturale e linguistico e delle tradizioni popolari nonché contributi a gruppi, Enti e d Associazioni anche a carattere privato per l'organizzazione delle attività di cui sopra.	
295	295	O3	O6	OO		67	1	1	1	9	O	1	O6	O5	Spese per corsi di formazione professionale o figure la cui attività sia attinente a quella dell'Ente, nonché corsi di aggiornamento per insegnanti, operatori ambientali di gruppi ed associazioni diverse.	
300	300	O3	O6	OO		67	1	1	1	9	O	1	O6	O5	Spese per l'organizzazione di campi di attività naturalistiche, nonché stage di studio, di ricerca e di lavoro.	
TOTALE SEZIONE V																
SEZIONE VI - GESTIONE AZIENDALE																
305	305	O3	O6	OO		67	1	1	1	9	O	2	10	10	Spese per la gestione zootecnica	
310	310	O3	O6	OO		67	1	1	1	9	O	2	10	10	Spese per la gestione di attività di allevamento di selvaggina	
315	315	O3	O6	OO		67	1	1	1	9	O	2	10	10	Spese per la manutenzione di mezzi meccanici e delle attrezzature necessarie alla gestione aziendale	
TOTALE SEZIONE VI																
SEZIONE VII - SPESE DI AMMINISTRAZIONE DIVERSE E TRIBUTI																
320	320	A1	O3	OO		67	1	1	1	4	1	1	O1	O1	Spese per il Servizio di Tesoreria	
325	325	A1	O3	OO		67	1	1	1	9	O	1	O1	O1	Contributi ed altri oneri per l'adesione ad Associazioni, Comitati e Federazioni nonché spese connesse al gemellaggio con altri Enti	

SPESA

Importo o ammontare	Ammontare dei residui passivi alla chiusura dell'esercizio 99	Previsioni in termini di competenza per l'anno 2000	Previsioni in termini di cassa per l'anno 2000	Cap. res. collegati		Elenchi e tabelle
				Anno	Num.	
iniziale	0	0	0			
variazione	0	0	0			
asestato	0	0	0			elenco n.1,2
iniziale	0	0	0			
variazione	0	0	0			
asestato	0	0	0			elenco n.1,2
iniziale	5.700.000	32.000.000	37.700.000	99	280	
variazione	-1.685.600	0	-1.685.600			
asestato	4.014.400	32.000.000	36.014.400			elenco n.1,2
iniziale	5.000.000	12.000.000	17.000.000	98	285	
variazione	0	0	0			
asestato	5.000.000	12.000.000	17.000.000			elenco n.1,2
iniziale	7.500.000	17.000.000	24.500.000	99	290	
variazione	0	-3.500.000	-3.500.000			
asestato	7.500.000	13.500.000	21.000.000			elenco n.1,2
iniziale	6.014.000	0	6.014.000	99	295	
variazione	-1.209.000	0	-1.209.000			
asestato	4.805.000	0	4.805.000			elenco n.1,2
iniziale	0	1.500.000	1.500.000			
variazione	0	0	0			
asestato	0	1.500.000	1.500.000			elenco n.1,2
iniziale	24.214.000	62.500.000	86.714.000			
variazione	-2.894.600	-3.500.000	-6.394.600			
asestato	21.319.400	59.000.000	80.319.400			
iniziale	0	0	0			elenco n.1,2
variazione	0	0	0			
asestato	0	0	0			
iniziale	0	0	0			elenco n.1,2
variazione	0	0	0			
asestato	0	0	0			
iniziale	0	0	0			elenco n.1,2
variazione	0	0	0			
asestato	0	0	0			
iniziale	0	0	0			
variazione	0	0	0			
asestato	0	0	0			
iniziale	0	500.000	500.000			
variazione	0	0	0			
asestato	0	500.000	500.000			elenco n.1,2
iniziale	0	2.500.000	2.500.000			
variazione	0	0	0			
asestato	0	2.500.000	2.500.000			elenco n.1,2

SPESA

CAP.		RIFERIMENTI				CODICI										DENOMINAZIONE
Bil. 00	Bil. 99	A	B	C	Cap. Ent.	D	E	F	G	H	I	L	M	N		
330	330	A1	O3	OO		67	1	1	1	9	O	1	O1	O1	Spese per la stipulazione di contratti ed oneri conseguenti.	
335	335	A1	O3	OO		67	1	1	1	9	O	1	O1	O1	Oneri relativi alla sottoscrizione di azioni e quote di partecipazione a Società.	
340	340	A1	O3	OO		67	1	1	1	9	O	1	O1	O1	Indennizzi e risarcimenti danni a privati.	
345	345	A1	O3	OO		67	1	1	1	4	6	1	O1	O1	Imposte, tasse e tributi vari nonchè sanzioni amministrative a carattere diverso.	
TOTALE SEZIONE VII																
SEZIONE VIII - ONERI NON RIPARTIBILI																
347	347	15	OO	OO	245	67	1	1	1	8	3	1	O1	32	Somme da riversare in entrata per l'ammortamento di beni patrimoniali	
350	350	15	OO	OO		67	1	1	1	8	3	1	O1	32	Restituzione somme indebitamente riscosse dall'Ente.	
355	355	15	OO	OO		67	1	1	1	9	O	2	12	32	Residui perenti agli effetti amministrativi reclamati dai creditori, relativamente a spese di natura corrente.	
360	360	15	OO	OO		67	1	1	1	8	O	3	12	32	Residui perenti agli effetti amministrativi reclamati dai creditori, relativamente a spese di investimento.	
365	365	15	OO	OO	5	67	1	1	1	9	O	1	12	32	Fondo di Riserva per le spese obbligatorie.	
370	370	15	OO	OO		67	1	1	1	9	O	2	12	32	Fondo di Riserva per le spese impreviste.	
375	375	15	OO	OO		67	1	1	1	9	O	1	12	32	Fondo di Riserva di Cassa	
TOTALE SEZIONE VIII																
TOTALE TITOLO I																

SPESA

Importo o ammontare	Ammontare dei residui passivi alla chiusura dell'esercizio 99	Previsioni in termini di competenza per l'anno 2000	Previsioni in termini di cassa per l'anno 2000	Cap. res. collegati		Elenchi e tabelle
				Anno	Num.	
iniziale	0	0	0			
variazione	0	0	0			
asestato	0	0	0			elenco n.1,2
iniziale	0	0	0			elenco n.1,2
variazione	0	0	0			
asestato	0	0	0			
iniziale	0	0	0			
variazione	0	0	0			
asestato	0	0	0			elenco n.1,2
iniziale	0	6.000.000	6.000.000			
variazione	0	0	0			
asestato	0	6.000.000	6.000.000			elenco n.1,2
iniziale	0	9.000.000	9.000.000			
variazione	0	0	0			
asestato	0	9.000.000	9.000.000			
iniziale	0	0	0			elenco n.1
variazione	0	0	0			
asestato	0	0	0			
iniziale	0	0	0			
variazione	0	0	0			elenco n.1
asestato	0	0	0			
iniziale	2.592.765	83.500.000	86.092.765			
variazione	-2.592.765	-3.287.500	-5.880.265			
asestato	0	80.212.500	80.212.500			elenco n.1
iniziale	0	0	0			
variazione	0	0	0			
asestato	0	0	0			elenco n.1
iniziale	0	9.238.840	9.238.840			
variazione	0	21.621.548	21.621.548			
asestato	0	30.860.388	30.860.388			elenco n.1
iniziale	0	0	0			
variazione	0	0	0			
asestato	0	0	0			elenco n.1
iniziale	0	0	20.863.631			
variazione	0	0	-20.863.631			
asestato	0	0	0			elenco n.1
iniziale	2.592.765	92.738.840	116.195.236			
variazione	-2.592.765	18.334.048	-5.122.348			
asestato	0	111.072.888	111.072.888			
iniziale	372.028.167	1.048.186.525	1.448.028.692			
variazione	-110.323.513	52.440.361	-85.697.152			
asestato	261.704.654	1.100.626.886	1.362.331.540			



SPESA

CAP.		RIFERIMENTI				CODICI										DENOMINAZIONE
Bil. 00	Bil. 99	A	B	C	Cap. Ent.	D	E	F	G	H	I	L	M	N		
																TITOLO II - SPESE DI INVESTIMENTO
																SEZIONE I - AMMINISTRAZIONE GENERALE
380	380	A1	O3	OO	45	67	1	1	2	2	O	1	O1	O1		Spese per acquisto arredi, mobili e macchine d'ufficio.
385	385	A1	O3	OO	45	67	1	1	2	2	O	1	O1	O1		Spese per l'acquisto di attrezzature, materiali, strumenti tecnici, cartografie, attrezzature cine-foto-video necessarie per attività di ricerca, di studio nonché per attività d'istituto dell'Ente.
390	390	A1	O3	OO		67	1	1	2	2	O	1	O1	O1		Spese per l'allestimento e per l'acquisto di attrezzature e materiali per i laboratori dell'Ente nonché per stazioni di rilevamento di dati metereologici e relativi alle condizioni ecologiche ed agli inquinamenti dell'ambiente dell'area protetta.
395	395	A1	O3	OO		67	1	1	2	2	O	1	O1	O1		Spese per l'acquisto di attrezzature, strumenti e materiali per la falegnameria dell'Ente.
400	400	A1	O3	OO		67	1	1	2	2	O	1	O1	O1		Spese per l'acquisto o la permuta di automezzi dell'Ente.
405	405	A1	O3	OO		67	1	1	2	2	O	1	O1	O1		Spese per l'acquisto di impianti radio ed attrezzature diverse connesse alle radiocomunicazioni.
410	410	A1	O3	OO		67	1	1	2	4	1	1	O1	O1		Spese per l'acquisto di animali ausiliari da utilizzarsi per l'attività dell'Ente nonché attrezzature e materiali per la stalla dell'Ente
415	415	A1	O3	OO		67	1	1	2	2	O	1	O1	O1		Spese per l'acquisto di strutture, noleggio di attrezzature ed impianti e materiali vari da impiegarsi per la fruizione dell'Area Protetta.
																TOTALE SEZIONE I
																SEZIONE II - GESTIONE ED ASSETTO DEL TERRITORIO
420	420	O3	O6	OO		67	2	1	2	1	0	3	10	29		Spese per l'acquisizione di terreni e fabbricati

SPESA

Importo o ammontare	Ammontare dei residui passivi alla chiusura dell'esercizio 99	Previsioni in termini di competenza per l'anno 2000	Previsioni in termini di cassa per l'anno 2000	Cap. res. collegati		Elenchi e tabelle
				Anno	Num.	
iniziale	700.000	15.000.000	30.486.000	99	380	
variazione	14.786.000	-5.000.000	-5.000.000			
assestato	15.486.000	10.000.000	25.486.000			elenco n.1,2
iniziale	0	2.000.000	7.000.000	99	385	
variazione	5.000.000	0	0			
assestato	5.000.000	2.000.000	7.000.000			elenco n.1,2
iniziale	0	0	0			
variazione	0	0	0			
assestato	0	0	0			elenco n.1,2
iniziale	0	0	0			
variazione	0	0	0			
assestato	0	0	0			elenco n.1,2
iniziale	0	0	0			
variazione	0	0	0			
assestato	0	0	0			elenco n.1,2
iniziale	0	0	0			
variazione	0	0	0			
assestato	0	0	0			elenco n.1,2
iniziale	0	0	0			
variazione	0	0	0			
assestato	0	0	0			elenco n.1,2
iniziale	700.000	17.000.000	37.486.000			
variazione	19.786.000	-5.000.000	-5.000.000			
assestato	20.486.000	12.000.000	32.486.000			
iniziale	0	0	0			
variazione	0	0	0			
assestato	0	0	0			elenco n.1



SPESA

CAP.		RIFERIMENTI				CODICI											DENOMINAZIONE
Bil. 00	Bil. 99	A	B	C	Cap. Ent.	D	E	F	G	H	I	L	M	N			
425	425	03	06	00	45	67	2	1	2	1	0	3	10	29	Spese per la costruzione, ristrutturazione, sistemazione immobili da destinarsi ad uffici, servizi, laboratori, officina, stalla, rifugi, strutture ricettive, capanne di osservazione nonchè sui fabbricati di proprietà dell'Ente dati in concessione, comprese le spese per l'arredamento degli stessi.		
430	430	03	06	00		67	2	1	2	1	0	3	10	29	Spese per il restauro di beni di notevole interesse storico e paesaggistico, nonchè chiese, cappelle, monumenti di valore architettonico.		
435	435	03	06	00		67	2	1	2	1	0	3	10	29	Spese per il restauro di beni di notevole interesse artistico, quadri, sculture, compresi arredi e paramenti vari.		
440	440	03	06	00		67	2	1	2	1	0	3	10	29	Spese per interventi a tutela e conservazione del patrimonio speleologico e archeologico, compresa la chiusura delle grotte e degli scavi archeologici.		
445	445	03	06	00		67	2	1	2	1	0	3	10	29	Spese per interventi su impianti e infrastrutture quali pavimentazioni, canalizzazioni, illuminazioni, linee elettriche, telefoniche, reti idriche e fognanti.		
450	450	03	06	00	50	67	2	1	2	1	0	3	10	29	Spese per la costruzione, il ripristino e la manutenzione ordinaria e straordinaria di strade di collegamento interno, strade forestali, stradelle, sentieri, passaggi, passerelle di collegamento		
455	455	03	06	00	55	67	2	1	2	1	0	3	10	29	Spese per la realizzazione di aree attrezzate, parcheggi, aree verdi e campeggi		
460	460	03	06	00		67	2	1	2	4	1	2	07	29	Contributi a privati per interventi di conservazione del patrimonio edilizio esistente.		
																TOTALE SEZIONE II	
																SEZIONE III - AMBIENTE, FLORA, FAUNA, RICERCA SCIENTIFICA	
																CATEGORIA 01 - AMBIENTE	
465	465	03	06	00		67	1	1	2	9	0	3	10	29	Spese per interventi di miglioramento ambientale, nonchè opere diverse di manutenzione, sistemazione e miglioramento delle caratteristiche dell'ecosistema dell'area protetta		

SPESA

Importo o ammontare	Ammontare dei residui passivi alla chiusura dell'esercizio 99	Previsioni in termini di competenza per l'anno 2000	Previsioni in termini di cassa per l'anno 2000	Cap. res. collegati		Elenchi e tabelle
				Anno	Num.	
iniziale	15.000.000	214.000.000	229.000.000	99	425	elenco n. 1,2
variazione	0	0	0			
assestato	15.000.000	214.000.000	229.000.000			
iniziale	0	0	0			elenco n. 1
variazione	0	0	0			
assestato	0	0	0			
iniziale	0	0	0			elenco n. 1
variazione	0	0	0			
assestato	0	0	0			
iniziale	0	0	0			elenco n. 1
variazione	0	0	0			
assestato	0	0	0			
iniziale	0	0	0			elenco n. 1,2
variazione	0	0	0			
assestato	0	0	0			
iniziale	30.000.000	0	30.000.000	99	450	elenco n. 1,2
variazione	53.200.000	65.000.000	118.200.000			
assestato	83.200.000	65.000.000	148.200.000			
iniziale	0	30.000.000	30.000.000			elenco n. 1,2
variazione	0	90.000.000	90.000.000			
assestato	0	120.000.000	120.000.000			
iniziale	0	0	0			elenco n. 1
variazione	0	0	0			
assestato	0	0	0			
iniziale	45.000.000	244.000.000	289.000.000			
variazione	53.200.000	155.000.000	208.200.000			
assestato	98.200.000	399.000.000	497.200.000			
iniziale	0	0	0			elenco n. 1,2
variazione	0	0	0			
assestato	0	0	0			

SPESA.

CAP.		RIFERIMENTI				CODICI										DENOMINAZIONE
Bil. 00	Bil. 99	A	B	C	Cap. Ent.	D	E	F	G	H	I	L	M	N		
470	470	03	06	00		67	1	1	2	9	0	3	10	29	Spese per il disinquinamento ed il miglioramento delle condizioni ecologiche dell'ecosistema dell'area protetta nonché spese per analisi di acqua ed aria, per valutazione inquinamento atmosferico ed acustico.	
															TOTALE CATEGORIA 01	
															CATEGORIA 02 - AGRICOLTURA, FORESTAZIONE, ALPICO	
475	475	03	06	00		67	1	1	2	8	0	3	10	29	Spese per l'incentivazione ed il miglioramento delle attività agricole e delle attività produttive legate all'agricoltura che siano compatibili con la valorizzazione e la riqualificazione dell'ambiente, nonché spese per miglioramenti irrigui, compresi contributi ad enti e privati per il funzionamento di progetti di intervento realizzati nel rispetto degli strumenti di gestione del Parco	
480	480	03	06	00		67	2	1	2	8	0	3	10	20	Spese per l'incentivazione ed il miglioramento delle attività di allevamento e alpeggio, nonché spese per interventi sui pascoli e sulle infrastrutture al servizio delle alpi pascolive, compresi contributi ad Enti e privati per il finanziamento di progetti di intervento realizzati nel rispetto degli strumenti di gestione dell'area protetta	
485	485	03	06	00	70 165	67	1	1	2	8	0	3	10	29	Spese connesse alla gestione del Piano di Assestamento Forestale, per interventi di recupero e miglioramento del patrimonio boschivo, comprese strutture ed attrezzature necessarie alla gestione di cui sopra, nonché contributi ad Enti e privati per il finanziamento di interventi realizzati nel rispetto del Piano di Assestamento Forestale dell'area protetta.	
490	490	03	06	00	75	67	2	1	2	8	0	3	10	29	Spese per l'allestimento del giardino botanico e spese su aree di notevole interesse botanico compresi interventi legati alle coltivazioni a carattere sperimentale di speci diverse, nonché per l'acquisto di piante di particolare valore botanico, forestale o paesaggistico.	
															TOTALE CATEGORIA 02	
															CATEGORIA 03 - FAUNA	
495	495	03	06	00	170	67	1	1	2	9	0	2	10	29	Spese relative ad interventi sul patrimonio faunistico, acquisto animali per reintroduzioni, operazioni di cattura animali, trasporto, controlli sanitari, custodia, nonché spese per censimenti faunistici e per l'acquisizione di materiale vano per gli interventi di cui sopra e per la gestione faunistica, assistenza e recupero animali feriti	
500	500	03	06	00		67	1	1	2	9	0	2	10	29	Spese per preparazioni biologiche e tassidermiche compreso l'acquisto di materiali necessari alla preparazione nonché all'acquisto di reperti	
															TOTALE CATEGORIA 03	

SPESA

Importo o ammontare	Ammontare dei residui passivi alla chiusura dell'esercizio 99	Previsioni in termini di competenza per l'anno 2000	Previsioni in termini di cassa per l'anno 2000	Cap. res. collegati		Elenchi e tabelle
				Anno	Num.	
iniziale	0	0	0			elenco n. 1, 2
variazione	0	0	0			
assestato	0	0	0			
iniziale	0	0	0			
variazione	0	0	0			
assestato	0	0	0			
iniziale	0	0	0			elenco n. 1
variazione	0	0	0			
assestato	0	0	0			
iniziale	0	0	0			elenco n. 1
variazione	0	0	0			
assestato	0	0	0			
iniziale	12.000.000	40.000.000	54.400.000	99	485	elenco n. 1, 2
variazione	2.400.000	5.000.000	5.000.000			
assestato	14.400.000	45.000.000	59.400.000			
iniziale	0	150.000.000	100.000.000	99	490	elenco n. 1, 2
variazione	14.000.000	-14.000.000	50.000.000			
assestato	14.000.000	136.000.000	150.000.000			
iniziale	12.000.000	190.000.000	154.400.000			
variazione	16.400.000	-9.000.000	55.000.000			
assestato	28.400.000	181.000.000	209.400.000			
iniziale	1.900.000	5.000.000	6.900.000			elenco n. 1
variazione	-1.900.000	0	-1.900.000			
assestato	0	5.000.000	5.000.000			
iniziale	0	0	0			elenco n. 1, 2
variazione	0	0	0			
assestato	0	0	0			
iniziale	1.900.000	5.000.000	6.900.000			
variazione	-1.900.000	0	-1.900.000			
assestato	0	5.000.000	5.000.000			

Pag. 40



SPESA

CAP.		RIFERIMENTI				CODICI										DENOMINAZIONE
Bil. 00	Bil. 99	A	B	C	Cap. Ent.	D	E	F	G	H	I	L	M	N		
																TOTALE SEZIONE III
																SEZIONE IV - TURISMO
505	505	03	06	00		67	1	1	2	4	0	2	10	24		Spese per l'allestimento di strutture informative dell'Ente, Centri Visita ed Informazione, Edicole Informative, Punti di Osservazione e Centri di Documentazione nonché per l'allestimento della segnaletica interna ed esterna dell'area protetta.
510	510	03	06	00		67	1	1	2	4	0	2	10	24		Spese per l'allestimento di punti di vendita di prodotti tipici, nonché per l'acquisto di prodotti tipici locali da destinare alla vendita con il marchio dell'Ente e spese relative al loro confezionamento e alla loro commercializzazione.
																TOTALE SEZIONE IV
																SEZIONE V - EDUCAZIONE E CULTURA
																CATEGORIA 01 - FORMAZIONE E DIDATTICA
515	515	03	06	00	100	67	1	1	2	2	0	3	06	05		Spese per l'allestimento di strutture, sevizi, materiali a favore del turismo scolastico sociale, acquisto di attrezzature e sistemazione locali per la didattica ambientale e per proiezioni in genere.
520	520	03	06	00	120	67	1	1	2	9	0	1	06	05		Spese per la realizzazione di itinerari didattico-naturalistici, progettazione, allestimento e realizzazione di sentieri naturalistici autoguidati.
																TOTALE CATEGORIA 01
																CATEGORIA 02 - CULTURA
525	525	03	06	00		67	1	1	2	2	0	3	06	06		Spese per l'allestimento, la sistemazione e la gestione del Museo dell'Ente e di strutture a carattere storico-culturale
530	530	03	06	00	105	67	1	1	2	2	0	3	06	06		Spese per l'allestimento, la sistemazione e la gestione della biblioteca dell'Ente

SPESA

Importo o ammontare	Ammontare dei residui passivi alla chiusura dell'esercizio 99	Previsioni in termini di competenza per l'anno 2000	Previsioni in termini di cassa per l'anno 2000	Cap. res. collegati		Elenchi e tabelle
				Anno	Num.	
iniziale	13.900.000	195.000.000	161.300.000			
variazione	14.500.000	-9.000.000	53.100.000			
assestato	28.400.000	186.000.000	214.400.000			
iniziale	0	0	0			
variazione	0	0	0			
assestato	0	0	0			elenco n.1,2
iniziale	0	0	0			
variazione	0	0	0			
assestato	0	0	0			elenco n.1,2
iniziale	0	0	0			
variazione	0	0	0			
assestato	0	0	0			
iniziale	0	0	0	99	515	
variazione	15.000.000	0	15.000.000			
assestato	15.000.000	0	15.000.000			elenco n.1,2
iniziale	0	0	0			
variazione	0	0	0			
assestato	0	0	0			elenco n.1,2
iniziale	0	0	0			
variazione	15.000.000	0	15.000.000			
assestato	15.000.000	0	15.000.000			
iniziale	85.000.000	0	85.000.000	99	525	
variazione	0	0	0			
assestato	85.000.000	0	85.000.000			elenco n.1,2
iniziale	0	0	0			
variazione	0	15.000.000	15.000.000			
assestato	0	15.000.000	15.000.000			elenco n.1,2



SPESA

CAP.		RIFERIMENTI				CODICI										DENOMINAZIONE
Bil. 00	Bil. 99	A	B	C	Cap. Ent.	D	E	F	G	H	I	L	M	N		
																TOTALE CATEGORIA 02
																TOTALE SEZIONE V
																SEZIONE VI - GESTIONE AZIENDALE
535	535	03	06	00		67	1	1	2	2	0	3	10	10		Spese per acquisto di attrezzature e mezzi meccanici per la gestione aziendale
540	540	03	06	00		67	2	1	2	2	0	3	10	10		Spese per la costruzione e l'adattamento di locali ed attrezzature per gli allevamenti
																TOTALE SEZIONE VI
																TOTALE TITOLO II
																TITOLO III - RIMBORSO PRESTITI
																SEZIONE I - RIMBORSO ANTICIPAZIONI DI CASSA
545	545	15	00	00		67	1	1	3	8	3	1	01	32		Restituzione anticipazioni di cassa compresi i relativi interessi nonché quelli maturati per ritardati pagamenti.
																TOTALE SEZIONE I
																TOTALE TITOLO III
																TITOLO IV - CONTABILITA' SPECIALI
																SEZIONE I - PARTITE CHE SI COMPENSANO CON L'ENTRATA
550	550	16	00	00	255	67	1	1	4	1	3	1	01	32		Versamento delle ritenute erariali sulle competenze e sugli assegni corrisposti per prestazioni professionali esterne.
555	555	16	00	00	260	67	1	1	4	1	3	1	01	32		Versamento delle ritenute erariali sulle competenze e sugli assegni corrisposti per il personale dipendente
560	560	16	00	00	265	67	1	1	4	1	3	1	01	32		Versamento delle ritenute erariali sulle competenze e sugli assegni corrisposti per l'esercizio di pubbliche funzioni
565	565	16	00	00	270	67	1	1	4	1	3	1	01	32		Versamento delle ritenute previdenziali ed assistenziali sulle competenze e sugli assegni corrisposti al personale dipendente

SPESA

Importo o ammontare	Ammontare dei residui passivi alla chiusura dell'esercizio 99	Previsioni in termini di competenza per l'anno 2000	Previsioni in termini di cassa per l'anno 2000	Cap. res. collegati		Elenchi e tabelle
				Anno	Num.	
iniziale	85.000.000	0	85.000.000			
variazione	0	15.000.000	15.000.000			
assestato	85.000.000	15.000.000	100.000.000			
iniziale	85.000.000	0	85.000.000			
variazione	15.000.000	15.000.000	30.000.000			
assestato	100.000.000	15.000.000	115.000.000			
iniziale	0	0	0			
variazione	0	0	0			
assestato	0	0	0			elenco n.1
iniziale	0	0	0			
variazione	0	0	0			
assestato	0	0	0			elenco n.1
iniziale	0	0	0			
variazione	0	0	0			
assestato	0	0	0			
iniziale	144.600.000	456.000.000	572.786.000			
variazione	102.486.000	156.000.000	286.300.000			
assestato	247.086.000	612.000.000	859.086.000			
iniziale	0	0	0			
variazione	0	0	0			
assestato	0	0	0			elenco n.1
iniziale	0	0	0			
variazione	0	0	0			
assestato	0	0	0			
iniziale	0	0	0			
variazione	0	0	0			
assestato	0	0	0			
iniziale	0	10.000.000	10.000.000			
variazione	0	0	0			
assestato	0	10.000.000	10.000.000			elenco n.1
iniziale	0	90.000.000	90.000.000			
variazione	0	0	0			
assestato	0	90.000.000	90.000.000			elenco n.1
iniziale	0	0	0			
variazione	0	0	0			
assestato	0	0	0			elenco n.1
iniziale	0	60.000.000	60.000.000			
variazione	0	0	0			
assestato	0	60.000.000	60.000.000			elenco n.1



SPESA

CAP.		RIFERIMENTI				CODICI										DENOMINAZIONE	
Bil. 00	Bil. 99	A	B	C	Cap. Ent.	D	E	F	G	H	I	L	M	N			
570	570	16	00	00	275	67	1	1	4	1	3	1	01	32	Versamento quote sindacali trattenute al personale dipendente sugli stipendi		
575	575	16	00	00	280	67	1	1	4	1	3	1	01	32	Ritenute diverse effettuate al personale dipendente compresa la cessione del quinto dello stipendio.		
580	580	16	00	00	285	67	1	1	4	1	3	1	01	32	Anticipazione della pensione provvisoria anticipata al personale in quiescenza.		
585	585	16	00	00	290	67	1	1	4	1	3	1	01	32	Anticipazione Fondo Economale.		
590	590	16	00	00	295	67	1	1	4	1	3	1	01	32	Depositi cauzionali diversi.		
595	595	16	00	00	300	67	1	1	4	1	3	1	01	32	Altre partite che si compensano con la Entrata.		
															TOTALE SEZIONE I		
															TOTALE TITOLO IV		
															TOTALE GENERALE DELLA SPESA		

SPESA

Importo o ammontare	Ammontare dei residui passivi alla chiusura dell'esercizio 99	Previsioni in termini di competenza per l'anno 2000	Previsioni in termini di cassa per l'anno 2000	Cap. res. collegati		Elenchi e tabelle
				Anno	Num.	
iniziale	0	1.000.000	1.000.000			
variazione	0	0	0			
asestato	0	1.000.000	1.000.000			elenco n.1
iniziale	0	1.000.000	1.000.000			
variazione	0	0	0			
asestato	0	1.000.000	1.000.000			elenco n.1
iniziale	0	0	0			
variazione	0	0	0			
asestato	0	0	0			elenco n.1
iniziale	0	8.000.000	8.000.000			
variazione	0	4.000.000	4.000.000			
asestato	0	12.000.000	12.000.000			elenco n.1
iniziale	1.951.050	8.000.000	9.951.050	98	590	
variazione	600.000	0	600.000	99	590	
asestato	2.551.050	8.000.000	10.551.050			elenco n.1
iniziale	0	2.000.000	2.000.000			
variazione	0	0	0			
asestato	0	2.000.000	2.000.000			elenco n.1
iniziale	1.951.050	180.000.000	181.951.050			
variazione	600.000	4.000.000	4.600.000			
asestato	2.551.050	184.000.000	186.551.050			
iniziale	1.951.050	180.000.000	181.951.050			
variazione	600.000	4.000.000	4.600.000			
asestato	2.551.050	184.000.000	186.551.050			
iniziale	518.579.217	1.684.186.525	2.202.765.742			
variazione	-7.237.513	212.440.361	205.202.848			
asestato	511.341.704	1.896.626.886	2.407.968.590			



RIASSUNTO DELLA SPESA PER TITOLI, SEZIONI E CATEGORIE

DENOMINAZIONE	Importo o ammontare	Ammontare dei residui passivi alla chiusura dell'esercizio 99	Previsioni in termini di competenza per l'anno 2000	Previsioni in termini di cassa per l'anno 2000
TITOLO I - SPESE CORRENTI				
SEZIONE I - ORGANI ISTITUZIONALI				
TOTALE SEZIONE I	iniziale variazione assestato	6.350.000 -2.570.000 3.780.000	23.000.000 0 23.000.000	29.350.000 -2.570.000 26.780.000
SEZIONE II - PERSONALE				
Categoria 01 - Spese per il personale a carico della Regione	iniziale variazione assestato	227.383.202 -126.989.923 100.393.279	701.847.685 -18.793.687 683.053.998	932.676.256 -149.228.979 783.447.277
Categoria 02 - Spese per il personale a carico dell'Ente	iniziale variazione assestato	15.000.000 -2.549.934 12.450.066	17.350.000 2.650.000 20.000.000	32.350.000 100.066 32.450.066
TOTALE SEZIONE II	iniziale variazione assestato	242.383.202 -129.539.857 112.843.345	719.197.685 -16.143.687 703.053.998	965.026.256 -149.128.913 815.897.343
SEZIONE III - BENI E SERVIZI				
Categoria 01 - Gestione immobili	iniziale variazione assestato	6.924.400 -2.371.500 4.552.900	40.250.000 17.750.000 58.000.000	47.174.400 15.378.500 62.552.900
Categoria 02 - Gestione uffici	iniziale variazione assestato	0 0 0	14.000.000 0 14.000.000	14.000.000 0 14.000.000
Categoria 03 - Arredi e Attrezzature	iniziale variazione assestato	1.600.000 -16.000 1.584.000	9.000.000 1.000.000 10.000.000	10.600.000 984.000 11.584.000
Categoria 04 - Automezzi	iniziale variazione assestato	3.443.000 -2.266.000 1.177.000	19.000.000 0 19.000.000	22.443.000 -2.266.000 20.177.000



DENOMINAZIONE	Importo o ammontare	Ammontare dei residui passivi alla chiusura dell'esercizio 99	Previsioni in termini di competenza per l'anno 2000	Previsioni in termini di cassa per l'anno 2000
categoria 05 - Pubblicazioni	iniziale variazione assestato	30.000.000 4.825.000 34.825.000	7.000.000 0 7.000.000	40.505.000 1.320.000 41.825.000
categoria 06 - Gestione strutture ed interventi a carattere diverso	iniziale variazione assestato	0 0 0	3.500.000 20.000.000 23.500.000	3.500.000 20.000.000 23.500.000
TOTALE SEZIONE III	iniziale variazione assestato	41.967.400 171.500 42.138.900	92.750.000 38.750.000 131.500.000	138.222.400 35.416.500 173.638.900
SEZIONE IV - CONSULENZA E RICERCA				
categoria 01 - Consulenze, studi, indagini e ricerche	iniziale variazione assestato	54.520.800 27.102.209 81.623.009	49.000.000 15.000.000 64.000.000	103.520.800 42.102.209 145.623.009
TOTALE SEZIONE IV	iniziale variazione assestato	54.520.800 27.102.209 81.623.009	49.000.000 15.000.000 64.000.000	103.520.800 42.102.209 145.623.009
SEZIONE V - COLLABORAZIONI E CONVEGNI				
TOTALE SEZIONE V	iniziale variazione assestato	24.214.000 -2.894.600 21.319.400	62.500.000 -3.500.000 59.000.000	86.714.000 -6.394.600 80.319.400
SEZIONE VII - SPESE DI AMMINISTRAZIONE DIVERSE E TRIBUTI				
TOTALE SEZIONE VII	iniziale variazione assestato	0 0 0	9.000.000 0 9.000.000	9.000.000 0 9.000.000

DENOMINAZIONE	Importo o ammontare	Ammontare dei residui passivi alla chiusura dell'esercizio 99	Previsioni in termini di competenza per l'anno 2000	Previsioni in termini di cassa per l'anno 2000
SEZIONE VIII - ONERI NON RIPARTIBILI				
TOTALE SEZIONE VIII	iniziale variazione assestato	2.592.765 -2.592.765 0	92.738.840 18.334.048 111.072.888	116.195.236 -5.122.348 111.072.888
TOTALE TITOLO I	iniziale variazione assestato	372.028.167 -110.323.513 261.704.654	1.048.186.525 52.440.361 1.100.626.886	1.448.028.692 -85.697.152 1.362.331.540
TITOLO II - SPESE DI INVESTIMENTO				
SEZIONE I - AMMINISTRAZIONE GENERALE				
TOTALE SEZIONE I	iniziale variazione assestato	700.000 19.786.000 20.486.000	17.000.000 -5.000.000 12.000.000	37.486.000 -5.000.000 32.486.000
SEZIONE II - GESTIONE ED ASSETTO DEL TERRITORIO				
TOTALE SEZIONE II	iniziale variazione assestato	45.000.000 53.200.000 98.200.000	244.000.000 155.000.000 399.000.000	289.000.000 208.200.000 497.200.000
SEZIONE III - AMBIENTE, FLORA, FAUNA, RICERCA SCIENTIFICA				
categoria 01 - Ambiente	iniziale variazione assestato	0 0 0	0 0 0	0 0 0
categoria 02 - Agricoltura, forestazione, apicoltura	iniziale variazione assestato	12.000.000 16.400.000 28.400.000	190.000.000 -9.000.000 181.000.000	154.400.000 55.000.000 209.400.000
categoria 03 - Fauna	iniziale variazione assestato	1.900.000 -1.900.000 0	5.000.000 0 5.000.000	6.900.000 -1.900.000 5.000.000

DENOMINAZIONE	Importo o ammontare	Ammontare dei residui passivi alla chiusura dell'esercizio 99	Previsioni in termini di competenza per l'anno 2000	Previsioni in termini di cassa per l'anno 2000
TOTALE SEZIONE III	iniziale variazione assestato	13.900.000 14.500.000 28.400.000	195.000.000 -9.000.000 186.000.000	161.300.000 53.100.000 214.400.000
SEZIONE IV - TURISMO				
TOTALE SEZIONE IV	iniziale variazione assestato	0 0 0	0 0 0	0 0 0
SEZIONE V - EDUCAZIONE E CULTURA				
categoria 01 - Formazione e didattica	iniziale variazione assestato	0 15.000.000 15.000.000	0 0 0	0 15.000.000 15.000.000
categoria 02 - Cultura	iniziale variazione assestato	85.000.000 0 85.000.000	0 15.000.000 15.000.000	85.000.000 15.000.000 100.000.000
TOTALE SEZIONE V	iniziale variazione assestato	85.000.000 15.000.000 100.000.000	0 15.000.000 15.000.000	85.000.000 30.000.000 115.000.000
TOTALE TITOLO II	iniziale variazione assestato	144.600.000 102.486.000 247.086.000	456.000.000 156.000.000 612.000.000	572.786.000 286.300.000 859.086.000
TITOLO III - RIMBORSO PRESTITI				
SEZIONE I - RIMBORSO ANTICIPAZIONI DI CASSA				
TOTALE SEZIONE I	iniziale variazione assestato	0 0 0	0 0 0	0 0 0



DENOMINAZIONE	Importo o ammontare	Ammontare dei residui passivi alla chiusura dell'esercizio 99	Previsioni in termini di competenza per l'anno 2000	Previsioni in termini di cassa per l'anno 2000
TOTALE TITOLO III	iniziale variazione asestato	0 0 0	0 0 0	0 0 0
TITOLO IV - CONTABILITA' SPECIALI ZIONE I - PARTITE CHE SI COMPENSANO CON L'ENTRATA				
TOTALE SEZIONE I	iniziale variazione asestato	1.951.050 600.000 2.551.050	180.000.000 4.000.000 184.000.000	181.951.050 4.600.000 186.551.050
TOTALE TITOLO IV	iniziale variazione asestato	1.951.050 600.000 2.551.050	180.000.000 4.000.000 184.000.000	181.951.050 4.600.000 186.551.050
TOTALE GENERALE DELLA SPESA		518.579.217 -7.237.513 511.341.704	1.684.186.525 212.440.361 1.896.626.886	2.202.765.742 205.202.848 2.407.968.590



QUADRO GENERALE RIASSUNTIVO DELLA SPESA

DENOMINAZIONE	Importo o ammontare	Ammontare dei residui passivi alla chiusura dell'esercizio 99	Previsioni in termini di competenza per l'anno 2000	Previsioni in termini di cassa per l'anno 2000
TITOLO I				
Spese correnti	iniziale variazione asestato	372.028.167 -110.323.513 261.704.654	1.048.186.525 52.440.361 1.100.626.886	1.448.028.692 -85.697.152 1.362.331.540
TITOLO II				
Spese di investimento	iniziale variazione asestato	144.600.000 102.486.000 247.086.000	456.000.000 156.000.000 612.000.000	572.786.000 286.300.000 859.086.000
TITOLO III				
Rimborso prestiti	iniziale variazione asestato	0 0 0	0 0 0	0 0 0
TITOLO IV				
Contabilità speciali	iniziale variazione asestato	1.951.050 600.000 2.551.050	180.000.000 4.000.000 184.000.000	181.951.050 4.600.000 186.551.050
TOTALE GENERALE DELLA SPESA	iniziale variazione asestato	518.579.217 -7.237.513 511.341.704	1.684.186.525 212.440.361 1.896.626.886	2.202.765.742 205.202.848 2.407.968.590



ELENCO N. 1

SPESE OBBLIGATORIE E D'ORDINE ISCRITTE NELLO STATO DI PREVISIONE
DELLA SPESA PER L'ANNO 2000, AI SENSI DELL'ART. 38, DELLA L.R. 29.12.1981, N. 55

- | | |
|--|--|
| <p>5 Indennità di carica, gettoni di presenza, ed altri compensi al Presidente ed ai componenti degli Organi istitutivi dell'Ente.</p> <p>10 Rimborso delle spese ed indennità spettanti ai componenti degli Organi istitutivi dell'Ente che si recano fuori sede per ragioni del loro incarico.</p> <p>15 Rimborso spese ai componenti degli Organi istitutivi dell'Ente per la partecipazione alle sedute degli organi suddetti.</p> <p>20 Rimborsi a ditte ed Enti pubblici economici per assenza dal servizio per mandato amministrativo (legge 816 del 27 dic. 1989).</p> <p>25 Compensi, onorari e rimborsi per consulenze prestate da Enti o privati, convegni, indagini conoscitive, studi e ricerche in genere prestati a favore degli Organi istituzionali dell'Ente.</p> <p>30 Spese per indennità di carica dovute dall'Ente ai componenti il Collegio dei Revisori dei Conti.</p> <p>35 Spese di rappresentanza.</p> <p>40 Stipendi ed altri assegni fissi al personale dipendente.</p> <p>45 Oneri riflessi a carico dell'Ente per il personale dipendente.</p> <p>50 Spese per il miglioramento dell'efficienza dei servizi.</p> <p>55 Spese per la omogeneizzazione del trattamento di previdenza del personale dell'Ente (L.R. 27.05.80, n. 64).</p> <p>60 Corresponsione agli aventi diritto degli acconti sulla indennità di fine servizio dovuta dagli Istituti di Previdenza (L.R. 27.12.77, n. 63).</p> <p>65 Oneri per la fruizione del servizio di mensa da parte del personale dipendente</p> <p>70 Stipendi ed assegni fissi al personale assunto a tempo determinato lavoratori stagionali agricolo-forestali, per cantieri di lavoro compresi oneri accessori diversi, indennità e rimborsi.</p> <p>75 Spese per accertamenti sanitari al personale dipendente (artt. 5 e 6 della legge 10 maggio 1970, n.300).</p> <p>80 Interventi di assistenza al personale comprese le attività sociali, culturali e ricreative (art. 33 del D.P.R. 10 gennaio 1957, n. 3 e relative leggi di applicazione)</p> <p>85 Rimborso agli Enti di provenienza di assegni a carattere continuativo e di oneri riflessi per il personale comandato</p> <p>90 Compartecipazioni varie al personale per concorso ad ammesse e risarcimento danni.</p> | <p>95 Indennità di missione e rimborso spese, comprese le indennità chilometriche per le trasferte del personale, nonché indennità, rimborsi per il trasferimento di personale in attività di servizio.</p> <p>100 Interventi ordinari e straordinari per l'aggiornamento professionale dei dipendenti dell'Ente, nonché per la partecipazione dei dipendenti a corsi, convegni, seminari ed altre iniziative di formazione professionale organizzati da Enti ed associazioni esterne.</p> <p>105 Spese per la predisposizione degli stipendi al personale dell'Ente.</p> <p>110 Spese per l'acquisto delle divise, dell'armamento e di attrezzature diverse per la dotazione del personale che ne ha diritto.</p> <p>115 Spese ed oneri per il rinnovo di porto d'armi, decreti per il personale dell'Ente</p> <p>120 Spese per l'esecuzione di concorsi a posti vacanti in organico, per l'esecuzione di prove di selezione per l'assunzione di personale a tempo indeterminato o determinato.</p> <p>125 Spese per la sistemazione, l'impiego e il mantenimento di obiettori di coscienza in servizio sostitutivo civile (Legge 15 dic.1972, n.772).</p> <p>130 Spese per immobili destinati ad uffici e servizi, canoni locativi, acqua, gas, energia elettrica, pulizia, rifiuti solidi urbani, vigilanza notturna, oneri condominiali, riscaldamento.</p> <p>135 Spese per la manutenzione ordinaria dei locali di proprietà ed in uso all'Ente e dei relativi impianti.</p> <p>140 Premi assicurativi contro furto, incendio, responsabilità civile, relativi a fabbricati ed attrezzature dell'Ente nonché assicurazioni diverse a tutela degli amministratori e del personale.</p> <p>145 Spese per stampati, fotocopie, carta, cancelleria, registri, carta bollata, bolli e marche per la gestione delle attività dell'Ente.</p> <p>150 Spese postali, telegrafiche, telefoniche, comprese quelle per la gestione di segreteria telefonica, di apparecchiatura facsimile e telex.</p> <p>155 Spese per spedizioni materiali e di trasporto materiali diversi.</p> <p>160 Spese per la conservazione e la manutenzione di arredi, mobili e macchine d'ufficio.</p> <p>165 Spese per la manutenzione e gestione di attrezzature, materiali, strumenti tecnici, attrezzature cine-fotovideo nonché spese per materiale fotografico di consumo, sviluppo e stampa di materiale fotografico</p> <p>170 Spese per la gestione e la manutenzione dei laboratori dell'Ente, nonché per stazioni di rilevamento di dati meteorologici e relativi alle condizioni ecologiche ed agli inquinamenti dell'ambiente dell'area protetta.</p> |
|--|--|



ELENCO N. 1

**SPESE OBBLIGATORIE E D'ORDINE ISCRITTE NELLO STATO DI PREVISIONE
DELLA SPESA PER L'ANNO 2000, AI SENSI DELL'ART. 38, DELLA L.R. 29.12.1981, N. 55**

- | | |
|--|---|
| 175 Spese per la gestione, manutenzione e conservazione delle attrezzature e degli strumenti della falegnameria del Parco nonché per l'acquisto di legname ed altro materiale di consumo e la sua lavorazione presso terzi. | 275 Spese per collaborazioni istituzionali con Enti, Istituti pubblici, Associazioni, anche estere, Enti strumentali della Regione, comprese spese inerenti lo scambio di personale tra gli Enti suddetti. |
| 180 Spese per la gestione, la manutenzione e l'esercizio di impianti radio dell'Ente. | 280 Spese per l'organizzazione di convegni, conferenze, tavole rotonde, mostre, riunioni, rassegne ed altre celebrazioni su problemi a carattere diverso anche in collaborazione con Enti ed Associazioni diverse. |
| 185 Spese ordinarie di esercizio, manutenzione e gestione automezzi, anche su cingoli, in dotazione dell'Ente, compreso il carburante ed eventuali costi per il noleggio di automezzi diversi. | 285 Spese per la realizzazione e la promozione di manifestazioni varie a carattere turistico, sportivo e di propaganda della figura dell'Ente nonché contributi a gruppi, enti ed associazioni anche a carattere privato per l'organizzazione delle attività di cui sopra e spese relative a partecipazione a fiere, mostre ed esposizioni. |
| 190 Spese per assicurazioni automezzi diversi in dotazione all'Ente nonché bolli di circolazione. | 290 Spese per l'organizzazione, la promozione, la realizzazione di manifestazioni ed altre attività di fruizione ambientale, didattica, valorizzazione e recupero del patrimonio storico, culturale e linguistico e delle tradizioni popolari nonché contributi a gruppi, Enti e d'Associazioni anche a carattere privato per l'organizzazione delle attività di cui sopra. |
| 195 Spese per la stampa, la pubblicazione e l'acquisizione di materiali inerenti l'Ente, compresi depliant illustrativi, pubblicazioni, monografie e bollettini editi dall'Ente nonché spese di rilegatura e consulenze a carattere tecnico-pubblicitario per la predisposizione dei materiali di cui sopra. | 295 Spese per corsi di formazione professionale o figure la cui attività sia attinente a quella dell'Ente, nonché corsi di aggiornamento per insegnanti, operatori ambientali di gruppi ed associazioni diverse. |
| 200 Spese per l'acquisto di libri, rassegne, riviste e loro catalogazione. | 300 Spese per l'organizzazione di campi di attività naturalistiche, nonché stage di studio, di ricerca e di lavoro. |
| 210 Spese per la gestione di servizi connessi al noleggio di attrezzature diverse nonché spese di manutenzione delle attrezzature stesse. | 305 Spese per la gestione zootecnica |
| 215 Spese per la gestione di attrezzature informative dell'Ente e dei punti di vendita dei prodotti tipici, nonché per la gestione di attività turistiche di accompagnamento ed altre attività turistiche informative. | 310 Spese per la gestione di attività di allevamento di selvaggina |
| 220 Spese per la gestione e l'ordinaria manutenzione delle strutture ricettive dell'Ente, Ostello, Foresteria, casotti di sorveglianza. | 315 Spese per la manutenzione di mezzi meccanici e delle attrezzature necessarie alla gestione aziendale |
| 225 Spese per la gestione e l'ordinaria manutenzione di aree verdi, aree attrezzate, parcheggi e campeggi dell'Ente. | 320 Spese per il servizio di tesoreria. |
| 230 Spese per la manutenzione ordinaria, la sistemazione ed il mantenimento della tabellazione e della segnaletica interna ed esterna dell'area protetta. | 325 Contributi ed altri oneri per l'adesione ad Associazioni, Comitati e Federazioni nonché spese connesse al gemellaggio con altri Enti. |
| 235 Spese per la gestione ordinaria del giardino botanico nonché spese per la raccolta delle specie e la conservazione dell'erbario dell'Ente. | 330 Spese per la stipulazione di contratti ed oneri conseguenti. |
| 240 Spese per la raccolta ordinaria e straordinaria e lo smaltimento dei rifiuti nonché per l'organizzazione e la realizzazione di forme di raccolta differenziata e di campagne di informazione e sensibilizzazione sul problema dei rifiuti. | 335 Oneri relativi alla sottoscrizione di azioni e quote di partecipazione a Società. |
| 245 Spese relative alla costituzione e al funzionamento di Squadra Antincendio Boschivo nonché per attrezzature, impianti ed opere riguardanti la prevenzione e l'estinzione di incendi forestali. | 340 Indennizzi e risarcimenti danni a privati. |
| 250 Spese per consulenze in materia di servizi amministrativi, gestione IVA ed altre pratiche di interesse amministrativo, consulenze del lavoro, consulenze in materia di traduzioni in lingue estere, consulenze legali, stime, perizie a tutela dell'Ente, degli Amministratori e del personale. | 345 Imposte, tasse e tributi vari nonché sanzioni amministrative a carattere diverso. |
| 255 Spese per consulenze a carattere tecnico e di progettazione in genere in materia paesaggistica e urbanistica, nonché in materia di riassetto territoriale e per la stesura di stime e perizie tecniche. | 347 Somme da riversare in entrata per l'ammortamento di beni patrimoniali |
| 260 Spese per studi, indagini, ricerche, consulenze su qualsiasi scienza di interesse dell'Ente, nonché sul patrimonio dello stesso ed in occasione di specifici progetti di studio ed intervento ed attività diverse. | 350 Restituzione somme indebitamente riscosse dall'Ente. |
| 265 Spese per borse di studio e di ricerca, concorsi di natura diversa su argomenti ed attività di interesse dell'Ente. | 355 Residui perenti agli effetti amministrativi reclamati dai creditori, relativamente a spese di natura corrente. |
| 270 Spese di collaborazione con mezzi di informazione e per inserzioni. | 360 Residui perenti agli effetti amministrativi reclamati dai creditori, relativamente a spese di investimento. |
| | 365 Fondo di Riserva per le spese obbligatorie. |
| | 370 Fondo di Riserva per le spese impreviste. |
| | 375 Fondo di Riserva di Cassa. |
| | 380 Spese per acquisto arredi, mobili e macchine d'ufficio. |
| | 385 Spese per l'acquisto di attrezzature, materiali, strumenti tecnici, cartografie, attrezzature cine-foto-video necessarie per attività di ricerca, di studio nonché per altre attività d'Istituto dell'Ente. |



ELENCO N. 1

SPESE OBBLIGATORIE E D'ORDINE ISCRITTE NELLO STATO DI PREVISIONE
DELLA SPESA PER L'ANNO 2000, AI SENSI DELL'ART. 38, DELLA L.R. 29.12.1981, N. 55

- 390 Spese per l'allestimento e per l'acquisto di attrezzature e materiali per i laboratori dell'Ente nonché per stazioni di rilevamento di dati meteorologici e relativi alle condizioni ecologiche ed agli inquinamenti dell'ambiente dell'area protetta.
- 395 Spese per l'acquisto di attrezzature, strumenti e materiali per la falegnameria dell'Ente.
- 400 Spese per l'acquisto o la permuta di automezzi dell'Ente.
- 405 Spese per l'acquisto di impianti radio ed attrezzature diverse connesse alle radiocomunicazioni.
- 410 Spese per l'acquisto di animali ausiliari da utilizzarsi per l'attività dell'Ente nonché attrezzature e materiali per la stalla dell'Ente.
- 415 Spese per l'acquisto di strutture, noleggio di attrezzature ed impianti e materiali vari da impiegarsi per la fruizione dell'Area Protetta.
- 420 Spese per l'acquisizione di terreni e fabbricati.
- 425 Spese per la costruzione, ristrutturazione, sistemazione immobili da destinarsi ad uffici, servizi, laboratori, officina, stalla, rifugi, bivacchi strutture ricettive, capanni di osservazione nonché sui fabbricati di proprietà dell'Ente dati in concessione, comprese le spese per l'arredamento degli stessi.
- 430 Spese per il restauro di beni di notevole interesse storico e paesaggistico, nonché chiese, cappelle, monumenti di valore architettonico.
- 435 Spese per il restauro di beni di notevole interesse artistico, quadri, sculture, compresi arredi e paramenti vari.
- 440 Spese per interventi a tutela e conservazione del patrimonio speleologico e archeologico, compresa la chiusura delle grotte e degli scavi archeologici.
- 445 Spese per interventi su impianti e infrastrutture quali pavimentazioni, canalizzazioni, illuminazioni, linee elettriche, telefoniche, reti idriche e fognanti.
- 450 Spese per la costruzione, il ripristino e la manutenzione ordinaria e straordinaria di strade di collegamento interno, strade forestali, stradelle, sentieri, passaggi, passerelle di collegamento.
- 455 Spese per la realizzazione di aree attrezzate, parcheggi, aree verdi e campeggi.
- 460 Contributi a privati per interventi di conservazione del patrimonio edilizio esistente.
- 465 Spese per interventi di miglioramento ambientale, nonché opere diverse di manutenzione, sistemazione e miglioramento delle caratteristiche dell'ecosistema dell'area protetta.
- 470 Spese per il disinquinamento ed il miglioramento delle condizioni ecologiche dell'ecosistema dell'area protetta nonché spese per analisi di acqua ed aria, per valutazione inquinamento atmosferico ed acustico.
- 475 Spese per l'incentivazione ed il miglioramento delle attività agricole e delle attività produttive legate all'agricoltura che siano compatibili con la valorizzazione e la riqualificazione dell'ambiente, nonché spese per miglioramenti irrigui, compresi contributi ad Enti e privati per il funzionamento di progetti di intervento realizzati nel rispetto degli strumenti di gestione del Parco.
- 480 Spese per l'incentivazione ed il miglioramento delle attività di allevamento e alpeggio, nonché spese per interventi sui pascoli e sulle infrastrutture al servizio delle alpi pascolive, compresi contributi ad Enti e privati per il finanziamento di progetti di intervento realizzati nel rispetto degli strumenti di gestione dell'area protetta.
- 485 Spese connesse alla gestione del Piano di Assestamento Forestale, per interventi di recupero e miglioramento del patrimonio boschivo, comprese strutture ed attrezzature necessarie alla gestione di cui sopra, nonché contributi ad Enti e privati per il finanziamento di interventi realizzati nel rispetto del Piano di Assestamento Forestale dell'area protetta.
- 490 Spese per l'allestimento del giardino botanico e spese su aree di notevole interesse botanico compresi interventi legati alle coltivazioni a carattere sperimentale di specie diverse, nonché per l'acquisto di piante di particolare valore botanico, forestale o paesaggistico.
- 495 Spese relative ad interventi sul patrimonio faunistico, acquisto animali per reintroduzioni, operazioni di cattura animali, trasporto, controlli sanitari, custodia, nonché spese per censimenti faunistici e per l'acquisizione di materiale vario per gli interventi di cui sopra e per la gestione faunistica, assistenza e recupero animali feriti.
- 500 Spese per preparazioni biologiche e tassidermiche compreso l'acquisto di materiali necessari alla preparazione nonché all'acquisto di reperti.
- 505 Spese per l'allestimento di strutture informative dell'Ente, Centri Visita ed Informazione, Edicole Informative, Punti di Osservazione e Centri di Documentazione nonché per l'allestimento della segnaletica interna ed esterna dell'area protetta.
- 510 Spese per l'allestimento di punti di vendita di prodotti tipici, nonché per l'acquisto di prodotti tipici locali da destinare alla vendita con il marchio dell'Ente e spese relative al loro confezionamento e alla loro commercializzazione.
- 515 Spese per l'allestimento di strutture, servizi, materiali a favore del turismo scolastico sociale, acquisto di attrezzature e sistemazione locali per la didattica ambientale e per proiezioni in genere.
- 520 Spese per la realizzazione di itinerari didattico-naturalistici, progettazione, allestimento e realizzazione di sentieri naturalistici autoguidati.
- 525 Spese per l'allestimento, la sistemazione e la gestione del Museo dell'Ente e di strutture a carattere storico-culturale.
- 530 Spese per l'allestimento, la sistemazione e la gestione della biblioteca dell'Ente.
- 535 Spese per acquisto di attrezzature e mezzi meccanici per la gestione aziendale.
- 540 Spese per la costruzione e l'adattamento di locali ed attrezzature per gli allevamenti.
- 545 Restituzione anticipazioni di cassa compresi i relativi interessi nonché quelli maturati per ritardati pagamenti.
- 550 Versamento delle ritenute erariali sulle competenze e sugli assegni corrisposti per prestazioni professionali esterne.
- 555 Versamento delle ritenute erariali sulle competenze e sugli assegni corrisposti per il personale dipendente.
- 560 Versamento delle ritenute erariali sulle competenze e sugli assegni corrisposti per l'esercizio di pubbliche funzioni.



ELENCO N. 1

SPESE OBBLIGATORIE E D'ORDINE ISCRITTE NELLO STATO DI PREVISIONE
DELLA SPESA PER L'ANNO 2000, AI SENSI DELL'ART. 38, DELLA L.R. 29.12.1981, N. 55

- 565 Versamento delle ritenute previdenziali ed assistenziali sulle competenze e sugli assegni corrisposti al personale.
- 570 Versamento quote sindacali trattenute al personale dipendente sugli stipendi
- 575 Ritenute diverse effettuate al personale dipendente compresa la cessione del quinto dello stipendio.
- 580 Anticipazione della pensione provvisoria anticipata al personale in quiescenza.
- 585 Anticipazione Fondo Economale.
- 590 Depositi cauzionali diversi.
- 595 Altre partite che si compensano con la Entrata.



ELENCO N. 2

SPESE PER LE QUALI SI AUTORIZZA IL PAGAMENTO ATTRAVERSO L'ECONOMO

- 10 Rimborso delle spese ed indennità spettanti ai componenti degli Organi istitutivi dell'Ente che si recano fuori sede per ragioni del loro incarico.
- 25 Compensi, onorari e rimborsi per consulenze prestate da Enti o privati, convegni, indagini conoscitive, studi e ricerche in genere prestati a favore degli Organi istituzionali dell'Ente.
- 30 Spese per indennità di carica dovute dall'Ente ai componenti il Collegio dei Revisori dei Conti.
- 35 Spese di rappresentanza.
- 70 Stipendi ed assegni fissi al personale assunto a tempo determinato lavoratori stagionali agricolo-forestali, per cantieri di lavoro compresi oneri accessori diversi, indennità e rimborsi.
- 80 Interventi di assistenza al personale comprese le attività sociali, culturali e ricreative (art. 33 del D.P.R. 10 gennaio 1957, n. 3 e relative leggi di applicazione)
- 95 Indennità di missione e rimborso spese, comprese le indennità chilometriche per le trasferte del personale, nonché indennità, rimborsi per il trasferimento di personale in attività di servizio.
- 100 Interventi ordinari e straordinari per l'aggiornamento professionale dei dipendenti dell'Ente, nonché per la partecipazione dei dipendenti a corsi, convegni, seminari ed altre iniziative di formazione professionale organizzati da Enti ed associazioni esterne.
- 105 Spese per la predisposizione degli stipendi al personale dell'Ente.
- 110 Spese per l'acquisto delle divise, dell'armamento e di attrezzature diverse per la dotazione del personale che ne ha diritto.
- 115 Spese ed oneri per il rinnovo di porto d'armi, decreti per il personale dell'Ente
- 120 Spese per l'esecuzione di concorsi a posti vacanti in organico, per l'esecuzione di prove di selezione per l'assunzione di personale a tempo indeterminato o determinato
- 130 Spese per immobili destinati ad uffici e servizi, canoni locativi, acqua, gas, energia elettrica, pulizia, rifiuti solidi urbani, vigilanza notturna, oneri condominiali, riscaldamento
- 135 Spese per la manutenzione ordinaria dei locali di proprietà ed in uso all'Ente e dei relativi impianti.
- 140 Premi assicurativi contro furto, incendio, responsabilità civile, relativi a fabbricati ed attrezzature dell'Ente nonché assicurazioni diverse a tutela degli amministratori e del personale.
- 145 Spese per stampati, fotocopie, carta, cancelleria, registri, carta bollata, bolli e marche per la gestione delle attività dell'Ente
- 150 Spese postali, telegrafiche, telefoniche, comprese quelle per la gestione di segreteria telefonica, di apparecchiatura facsimile e telex
- 155 Spese per spedizioni materiali e di trasporto materiali diversi
- 160 Spese per la conservazione e la manutenzione di arredi, mobili e macchine d'ufficio
- 165 Spese per la manutenzione e gestione di attrezzature, materiali, strumenti tecnici, attrezzature cine-fotovideo nonché spese per materiali fotografici di consumo, sviluppo e stampa di materiale fotografico
- 170 Spese per la gestione e la manutenzione dei laboratori dell'Ente, nonché per stazioni di rilevamento di dati meteorologici e relativi alle condizioni ecologiche ed agli inquinamenti dell'ambiente dell'area protetta.
- 175 Spese per la gestione, manutenzione e conservazione delle attrezzature e degli strumenti della falegnameria del Parco nonché per l'acquisto di legname ed altro materiale di consumo e la sua lavorazione presso terzi
- 180 Spese per la gestione, la manutenzione e l'esercizio di impianti radio dell'Ente.
- 185 Spese ordinarie di esercizio, manutenzione e gestione automezzi, anche su cingoli, in dotazione dell'Ente, compreso il carburante ed eventuali costi per il noleggio di automezzi diversi.
- 190 Spese per assicurazioni automezzi diversi in dotazione all'Ente nonché bolli di circolazione.
- 195 Spese per la stampa, la pubblicazione e l'acquisizione di materiali inerenti l'Ente, compresi depliant illustrativi, pubblicazioni, monografie e bollettini editi dall'Ente nonché spese di rilegatura e consulenze a carattere tecnico-pubblicitario per la predisposizione dei materiali di cui sopra.
- 200 Spese per l'acquisto di libri, rassegne, riviste e loro catalogazione.
- 210 Spese per la gestione di servizi connessi al noleggio di attrezzature diverse nonché spese di manutenzione delle attrezzature stesse.
- 215 Spese per la gestione di attrezzature informative dell'Ente e dei punti di vendita dei prodotti tipici, nonché per la gestione di attività turistiche di accompagnamento ed altre attività turistiche informative.
- 220 Spese per la gestione e l'ordinaria manutenzione delle strutture ricettive dell'Ente, Ostello, Foresteria, casotti di sorveglianza.
- 225 Spese per la gestione e l'ordinaria manutenzione di aree verdi, aree attrezzate, parcheggi e campeggi dell'Ente
- 230 Spese per la manutenzione ordinaria, la sistemazione ed il mantenimento della tabellazione e della segnaletica interna ed esterna dell'area protetta.
- 235 Spese per la gestione ordinaria del giardino botanico nonché spese per la raccolta delle specie e la conservazione dell'erbario dell'Ente.
- 240 Spese per la raccolta ordinaria e straordinaria e lo smaltimento dei rifiuti nonché per l'organizzazione e la realizzazione di forme di raccolta differenziata e di campagne di informazione e sensibilizzazione sul problema dei rifiuti
- 245 Spese relative alla costituzione e al funzionamento di Squadra Antincendio Boschivo nonché per attrezzature, impianti ed opere riguardanti la prevenzione e l'estinzione di incendi forestali



ELENCO N. 2

SPESE PER LE QUALI SI AUTORIZZA IL PAGAMENTO ATTRAVERSO L'ECONOMO

- 250 Spese per consulenze in materia di servizi amministrativi, gestione IVA ed altre pratiche di interesse amministrativo, consulenze del lavoro, consulenze in materia di traduzioni in lingue estere, consulenze legali, stime, perizie a tutela dell'Ente, degli Amministratori e del personale.
- 255 Spese per consulenze a carattere tecnico e di progettazione in genere in materia paesaggistica e urbanistica, nonché in materia di riassetto territoriale e per la stesura di stime e perizie tecniche.
- 260 Spese per studi, indagini, ricerche, consulenze su qualsiasi scienza di interesse dell'Ente, nonché sul patrimonio dello stesso ed in occasione di specifici progetti di studio ed intervento ed attività diverse.
- 265 Spese per borse di studio e di ricerca, concorsi di natura diversa su argomenti ed attività di interesse dell'Ente.
- 270 Spese di collaborazione con mezzi di informazione e per inserzioni.
- 275 Spese per collaborazioni istituzionali con Enti, Istituti pubblici, Associazioni, anche estere, Enti strumentali della Regione, comprese spese inerenti lo scambio di personale tra gli Enti suddetti.
- 280 Spese per l'organizzazione di convegni, conferenze, tavole rotonde, mostre, riunioni, rassegne ed altre celebrazioni su problemi a carattere diverso anche in collaborazione con Enti ed Associazioni diverse.
- 285 Spese per la realizzazione e la promozione di manifestazioni varie a carattere turistico, sportivo e di propaganda della figura dell'Ente nonché contributi a gruppi, enti ed associazioni anche a carattere privato per l'organizzazione delle attività di cui sopra e spese relative a partecipazione a fiere, mostre ed esposizioni.
- 290 Spese per l'organizzazione, la promozione, la realizzazione di manifestazioni ed altre attività di fruizione ambientale, didattica, valorizzazione e recupero del patrimonio storico, culturale e linguistico e delle tradizioni popolari nonché contributi a gruppi, Enti e d Associazioni anche a carattere privato per l'organizzazione delle attività di cui sopra.
- 295 Spese per corsi di formazione professionale o figure la cui attività sia attinente a quella dell'Ente, nonché corsi di aggiornamento per insegnanti, operatori ambientali di gruppi ed associazioni diverse.
- 300 Spese per l'organizzazione di campi di attività naturalistiche, nonché stage di studio, di ricerca e di lavoro.
- 305 Spese per la gestione zootecnica.
- 310 Spese per la gestione di attività di allevamento di selvaggina.
- 315 Spese per la manutenzione di mezzi meccanici e delle attrezzature necessarie alla gestione aziendale.
- 320 Spese per il servizio di tesoreria.
- 325 Contributi ed altri oneri per l'adesione ad Associazioni, Comitati e Federazioni nonché spese connesse al gemellaggio con altri Enti.
- 330 Spese per la stipulazione di contratti ed oneri conseguenti.
- 335 Oneri relativi alla sottoscrizione di azioni e quote di partecipazione a Società.
- 340 Indennizzi e risarcimenti danni a privati.
- 345 Imposte, tasse e tributi vari nonché sanzioni amministrative a carattere diverso.
- 347 Somme da riversare in entrata per l'ammortamento di beni patrimoniali.
- 380 Spese per acquisto arredi, mobili e macchine d'ufficio.
- 385 Spese per l'acquisto di attrezzature, materiali, strumenti tecnici, cartografie, attrezzature cine-foto-video necessarie per attività di ricerca, di studio nonché per altre attività d'istituto dell'Ente.
- 390 Spese per l'allestimento e per l'acquisto di attrezzature e materiali per i laboratori dell'Ente nonché per stazioni di rilevamento di dati meteorologici e relativi alle condizioni ecologiche ed agli inquinamenti dell'ambiente dell'area protetta.
- 395 Spese per l'acquisto di attrezzature, strumenti e materiali per la falegnameria dell'Ente.
- 400 Spese per l'acquisto o la permuta di automezzi dell'Ente.
- 405 Spese per l'acquisto di impianti radio ed attrezzature diverse connesse alle radiocomunicazioni.
- 410 Spese per l'acquisto di animali ausiliari da utilizzarsi per l'attività dell'Ente nonché attrezzature e materiali per la stalla dell'Ente.
- 415 Spese per l'acquisto di strutture, noleggio di attrezzature ed impianti e materiali vari da impiegarsi per la fruizione dell'Area Protetta.
- 425 Spese per la costruzione, ristrutturazione, sistemazione immobili da destinarsi ad uffici, servizi, laboratori, officina, stalla, rifugi, bivacchi strutture ricettive, capanni di osservazione nonché sui fabbricati di proprietà dell'Ente dati in concessione, comprese le spese per l'arredamento degli stessi.
- 445 Spese per interventi su impianti e infrastrutture quali pavimentazioni, canalizzazioni, illuminazioni, linee elettriche, telefoniche, reti idriche e fognanti.
- 450 Spese per la costruzione, il ripristino e la manutenzione ordinaria e straordinaria di strade di collegamento interno, strade forestali, stradelle, sentieri, passaggi, passerelle di collegamento.
- 455 Spese per la realizzazione di aree attrezzate, parcheggi, aree verdi e campeggi.
- 465 Spese per interventi di miglioramento ambientale, nonché opere diverse di manutenzione, sistemazione e miglioramento delle caratteristiche dell'ecosistema dell'area protetta.
- 470 Spese per il disinquinamento ed il miglioramento delle condizioni ecologiche dell'ecosistema dell'area protetta nonché spese per analisi di acqua ed aria, per valutazione inquinamento atmosferico ed acustico.
- 485 Spese connesse alla gestione del Piano di Assestamento Forestale, per interventi di recupero e miglioramento del patrimonio boschivo, comprese strutture ed attrezzature necessarie alla gestione di cui sopra, nonché contributi ad Enti e privati per il finanziamento di interventi realizzati nel rispetto del Piano di Assestamento Forestale dell'area protetta.
- 490 Spese per l'allestimento del giardino botanico e spese su aree di notevole interesse botanico compresi interventi legati alle coltivazioni a carattere sperimentale di specie diverse, nonché per l'acquisto di piante di particolare valore botanico, forestale o paesaggistico.



ELENCO N. 2

SPESE PER LE QUALI SI AUTORIZZA IL PAGAMENTO ATTRAVERSO L'ECONOMO

- 495 Spese relative ad interventi sul patrimonio faunistico, acquisto animali per reintroduzioni, operazioni di cattura animali, trasporto, controlli sanitari, custodia, nonché spese per censimenti faunistici e per l'acquisizione di materiale vario per gli interventi di cui sopra e per la gestione faunistica, assistenza e recupero animali feriti.
- 500 Spese per preparazioni biologiche e tassidermiche compreso l'acquisto di materiali necessari alla preparazione nonché all'acquisto di reperti.
- 505 Spese per l'allestimento di strutture informative dell'Ente, Centri Visita ed Informazione, Edicole informative, Punti di Osservazione e Centri di Documentazione nonché per l'allestimento della segnaletica interna ed esterna dell'area protetta.
- 510 Spese per l'allestimento di punti di vendita di prodotti tipici, nonché per l'acquisto di prodotti tipici locali da destinare alla vendita con il marchio dell'Ente e spese relative al loro confezionamento e alla loro commercializzazione.
- 515 Spese per l'allestimento di strutture, servizi, materiali a favore del turismo scolastico sociale, acquisto di attrezzature e sistemazione locali per la didattica ambientale e per proiezioni in genere.
- 520 Spese per la realizzazione di itinerari didattico-naturalistici, progettazione, allestimento e realizzazione di sentieri naturalistici autoguidati.
- 525 Spese per l'allestimento, la sistemazione e la gestione del Museo dell'Ente e di strutture a carattere storico-culturale
- 530 Spese per l'allestimento, la sistemazione e la gestione della biblioteca dell'Ente.



Deliberazione della Giunta Regionale 25 settembre 2000, n. 50 - 937

Modifiche ed integrazioni relative all'utilizzo di precedenti assegnazioni in favore di iniziative in materia di risparmio energetico e in materia informativa, di informazione, documentazione ed educazione in campo ambientale; ulteriore accantonamento di lire 106.000.000 sul cap. 15250/2000 e prenotazione di lire 14.000.000 sul cap. 15250/2001

(omissis)

LA GIUNTA REGIONALE

a voti unanimi ...

delibera

- di integrare la propria precedente deliberazione n. 46-29419 del 21 febbraio 2000 limitatamente ai criteri di utilizzo dell'accantonamento operato sul cap. 26770/2000 per il finanziamento di interventi di risparmio energetico nel settore edilizia;

- di ridurre da lire 80.000.000 a lire 20.000.000 l'accantonamento operato sul cap. 15250/2000 (346555A) con le DD.G.R. 21-27264 del 31 maggio 1999 46-29419 del 21 febbraio 2000 per far fronte agli oneri relativi al contratto stipulato per la redazione, produzione e diffusione del foglio informativo della Rete regionale di servizi per l'educazione ambientale;

- di accantonare la somma di lire 106.000.000 sul cap. 15250/2000 per la prosecuzione delle iniziative intraprese in materia informativa e di informazione, documentazione ed educazione in campo ambientale così come specificate in premessa; (100975/A)

- di prenotare la somma di lire 14.000.000 sul cap. 15250/2001 ad integrazione della prenotazione effettuata con D.G.R. 94-680 del 31 luglio 2000 (100041P) per la prosecuzione nel prossimo esercizio finanziario delle attività relative al Sistema Informativo delle Aziende a Rischio intraprese nel corrente anno. (100055/P)

(omissis)

Deliberazione della Giunta Regionale 25 settembre 2000, n. 52 - 939

Art. 17 L.R. 8/8/1997 n. 51 - Individuazione di attività in materia socio-assistenziale - Quantificazione risorse destinate alla Direzione Politiche Sociali. Accantonamento di L. 5.336.000 sul cap. 11880/2000

(omissis)

LA GIUNTA REGIONALE

a voti unanimi ...

delibera

1. di approvare le attività indicate nell'All. A che forma parte integrante della presente deliberazione e la cui realizzazione comporta l'utilizzo di risorse finanziarie;

2. di quantificare le risorse da destinare alle attività medesime secondo gli importi individuati nell'All. A e di operare i conseguenti accantonamenti sul capitolo 11880 del bilancio 2000; (A/100974)

3. di assegnare alla Direzione Politiche Sociali le risorse per la realizzazione delle attività medesime.

(omissis)

Deliberazione della Giunta Regionale 25 settembre 2000, n. 53 - 940

Accantonamento di L. 1.342.300.000 (12396/2000) ed assegnazione alla Direzione Programmazione Sanitaria - Settore programmazione Sanitaria per finanziamento di progetti ex art. 12 D.Lgs. 502/1992 e s.m.i.

A relazione dell' Assessore D'Ambrosio:

Visto il d.lgs 502/1992 e s.m.i., ex art. 12, che stabilisce i criteri per lo svolgimento del programma di ricerche e sperimentazioni sanitarie, al fine di promuovere gli aspetti gestionali, la valutazione dei servizi, le tematiche della comunicazione e dei rapporti con i cittadini, strumentali agli obiettivi esplicitati nel Piano Sanitario Nazionale 1998-2000.

Con d.g.r. n. 33-27363 del 17.5.1999, rettificata dalla d.g.r. n. 24-28378 del 18.10.1999, è stato approvato l'accantonamento per la Direzione Programmazione Sanitaria delle somme da assegnare alle Aziende Sanitarie Locali per lo svolgimento delle seguenti sperimentazioni:

* "Intervento psicoeducazionale per le famiglie di soggetti affetti da disturbi psichici, handicap mentale, etilismo, ecc.";

* "Riorganizzazione dei percorsi clinici ed assistenziali in D.E.A.";

* "Analisi dei percorsi assistenziali cardiologici con analisi particolari per l'angina instabile".

Con d.g.r. n. 34-27632 del 21.6.1999, è stato approvato l'accantonamento per la Direzione Programmazione Sanitaria delle somme da assegnare alle Aziende Sanitarie Locali per lo svolgimento delle sotto elencate sperimentazioni:

* "Introduzione di sistemi informativi per la gestione dell'assistenza sanitaria territoriale rivolta ad anziani e disabili";

* "Sistema informativo globale per i dipartimenti di salute mentale";

* "Immigrazione e salute: dati statistici, criteri metodologici, strumenti";

* "Miglioramento della qualità delle relazioni interpersonali in ospedale";

* "Programma "Tutela della salute dell'anziano" apertura di un centro diurno e un nucleo residenziale per demenze senili nella R.S.A. di Torino - Via Spalato n. 14.

Successivamente si è provveduto all'erogazione di una parte delle somme accantonate con le sopraccitate d.g.r. alle Aziende che hanno dato avvio ai progetti secondo le modalità stabilite nelle convenzioni stipulate dalla Regione con il Ministero della Sanità.

Con nota prot. 7314/D028.1 del 5 giugno 2000 è stato chiesto alla Direzione Bilanci e Finanze di reimpostare i fondi statali necessari per l'esercizio 2000 sul cap. 12396/2000.

Vista la disponibilità sul capitolo e al fine di permettere alla Direzione Programmazione Sanitaria - Settore Programmazione Sanitaria il regolare svolgimento dei programmi di ricerche e sperimentazioni sanitarie, si ritiene necessario accantonare per il

2000 la somma di L. 1.342.300.000 sul cap. 12396/2000.

La Giunta Regionale, condividendo le argomentazioni del relatore, all'unanimità,

delibera

* di approvare l'accantonamento sul capitolo 12396/2000 (100976/A) della somma di L. 1.342.300.000.= necessaria per il finanziamento nell'anno 2000 delle attività in premessa illustrate, assegnando l'importo accantonato alla Direzione Programmazione Sanitaria - Settore Programmazione Sanitaria, per l'assunzione degli atti necessari all'attuazione della presente deliberazione.

(omissis)

Deliberazione della Giunta Regionale 25 settembre 2000, n. 54 - 941

Decreto Ministeriale 20 luglio 2000 "Protocollo di monitoraggio dei piani di trattamento farmacologico per la malattia di Alzheimer". Individuazione delle Aziende Sanitarie regionali e dei presidi ospedalieri sede di Unità di Valutazione Alzheimer della Regione Piemonte

(omissis)

LA GIUNTA REGIONALE

a voti unanimi ...

delibera

1. di individuare quali Unità Valutative Alzheimer, le Aziende Sanitarie regionali e i presidi sanitari privati equiparati, di cui all'Allegato A), che fa parte integrante del presente provvedimento;

2. di approvare le ulteriori disposizioni attuative del protocollo di monitoraggio dei piani di trattamento farmacologico per la malattia di Alzheimer, di cui al Decreto Ministeriale 22 luglio 2000, contenute nell'Allegato B), che fa parte integrante del presente provvedimento.

3. di disporre che a partire dal 16 gennaio 2001, quinto mese di avvio del protocollo di monitoraggio, le Aziende Sanitarie Locali provvedano direttamente attraverso le proprie strutture aziendali all'erogazione dei farmaci Donepezil e Rivastigmina, che verranno prescritti dai medici di medicina generale ai loro pazienti residenti sul territorio, sulla base delle indicazioni fornite dalle Unità di Valutazione Alzheimer di competenza territoriale.

4. di stabilire che la spesa derivante dallo sviluppo delle attività sanitarie nel triennio 2000-2003 per le Aziende sanitarie regionali e i presidi ospedalieri, individuati dal presente provvedimento quali Unità di Valutazione Alzheimer della Regione Piemonte, trova copertura nel quadro dei finanziamenti per il triennio 2000-2003, approvati con D.G.R. n. 2-29273 del 1/2/2000.

(omissis)

Allegato A

Il Segretario Verbalizzante

UNITA' DI VALUTAZIONE ALZHEIMER

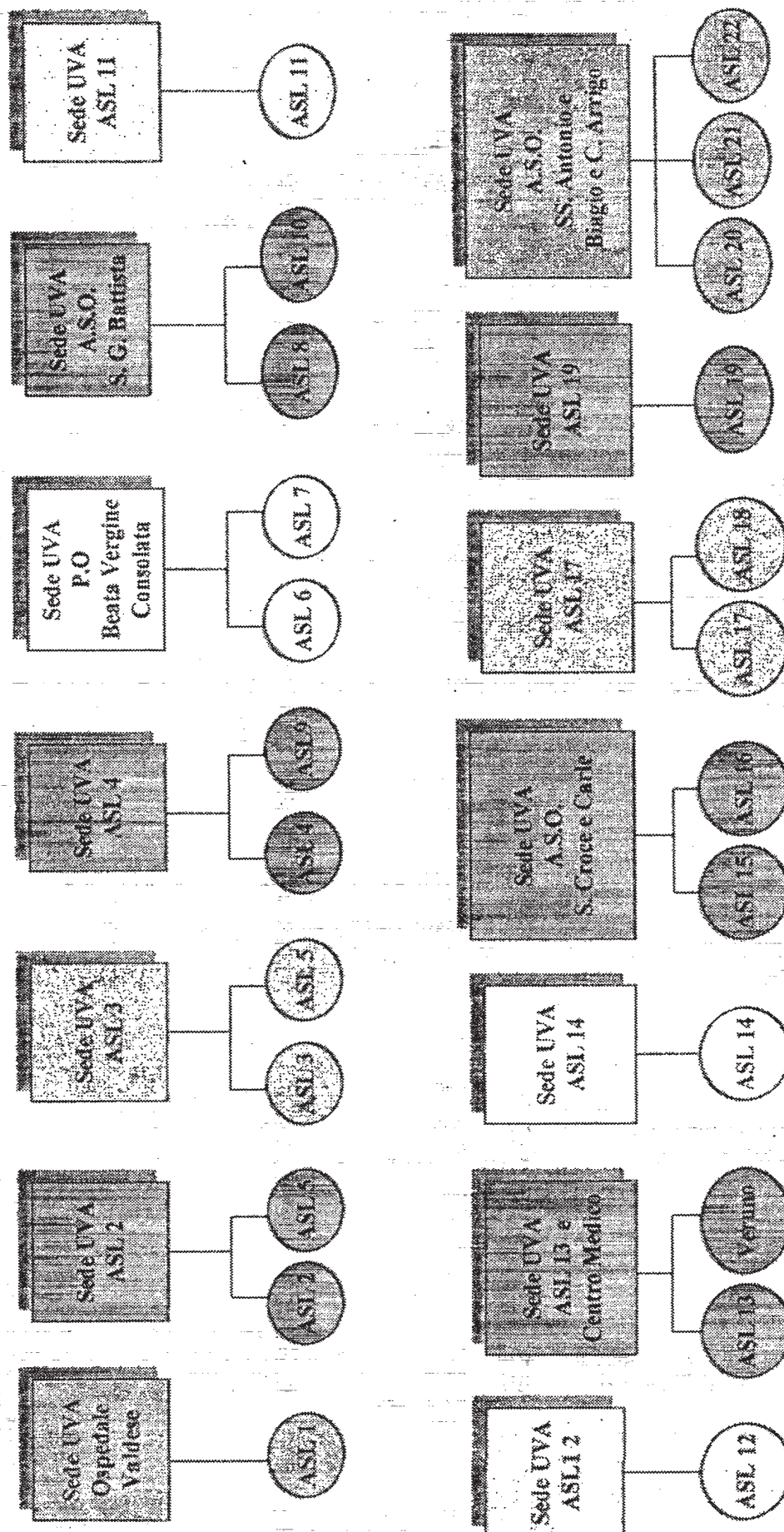

ELENCO UNITA' VALUTATIVE ALZHEIMER DELLA REGIONE PIEMONTE

DENOMINAZIONE	UBICAZIONE	TELEFONO	COORDINATORE
Presidio Ospedaliero Evangelico Valdese	Via Berthollet n. 37/b - Torino	011/6540348	Dott. Leonardo Scarzella
A.S.L. 2	Ambulatorio Centro diurno Alzheimer Via Spalato n. 14 - Torino	011/3822257	Dott.ssa Daniela Leotta
A.S.L. 3	Centro diurno Alzheimer Via Valgioie n. 39 - Torino	011/720746	Dott. Sergio Cabodi
A.S.L. 4	R.S.A. - Via Botticelli n. 130 - Torino	011/2467131	Dott. Pietro Landra
A.S.O. San Giovanni Battista	Poliambulatorio Via Chiabrera n. 34 - Torino	011/6335328	Prof. Fabrizio Fabris
Presidio Ospedaliero Beata Vergine della Consolata	Via Fatebenefratelli n. 70 San Maurizio C.se	011/9263811	Dott. Vito Plastino
A.S.L. 11	Presidio Ospedaliero S. Andrea U.O di geriatria Corso Abbiate n. 21 - Vercelli	0161/593474	Dott. Emilio Chiocchetti
A.S.L. 12	Presidio Ospedaliero Infermi UO di geriatria Via Caraccio n. 5 - Biella	015/3503379	Dott. Adriano Guala
• A.S.L. 13	Ambulatori di Borgomanero Viale Zoppis n. 6	0322/848359	Dott. Mario Esposito
A.S.L. 13	Ambulatorio di Galliate Via Cottolengo n. 2/A	0321/805366	
A.S.O. Maggiore della Carità	Ambulatorio di neurologia Corso Mazzini 18 Novara	0321/3733720-371	

A.S.L. 13 Centro Medico di Veruno Fondaz. Salvatore Maugeri	Ambulatorio di Neurologia di Veruno Via Per Revislate n. 13 - Veruno	0322/844711	Dott. Carlo Pasetti
A.S.L. 14	<ul style="list-style-type: none"> Ambulatorio di geriatria Ambulatorio di neurologia Presidio Ospedaliero Via Crocetta – Verbania	0323/541538 0323/541208	Dott. Luigi Maria Pernigotti
	Ambulatorio di geriatria Presidio Ospedaliero Via Mazzini n. 96 – Omegna	0323/868304	
	Ambulatorio di neurologia Presidio Ospedaliero Largo Caduti lager nazisti	0324/491239	
ASL 17	Ambulatorio di geriatria Presidio di Savigliano	0172/719316	Dott. Danilo Seliak
	Ambulatorio di geriatria DH di medicina Presidio di Saluzzo	0175/215207	
	Ambulatorio di neurologia Poliambulatorio Presidio di Fossano	0172/699301	
A.S.L. 19	Centro diurno Alzheimer (Ce.di.co) Via Bocca n. 7 - Asti	0141/394181	Dott. Marcello Francesconi

A.S.O. SS. Antonio e Biagio e C. Arrigo	Ambulatorio di geriatria Via Venezia n. 16 - Alessandria	0131/206550	Dott. Enzo Laguzzi
A.S.O. S Croce e Carle	Ambulatorio Malattia di Alzheimer Presidio Ospedaliero S. Croce Via Coppino n. 26 - Cuneo	0171/698610	Dott. Enzo Grasso
	Ambulatorio di geriatria Presidio Carle Via Carle fraz. Confrera - Cuneo		
	⁴ Ambulatorio di psichiatria Presidio Villa S. Croce. Corso Francia n. 10 - Cuneo		
	Ambulatorio di neurologia UONA Territoriale ASL 15 Via Carlo Boggio n. 14 - Cuneo	CUP 0171/450301	
	^A Ambulatoria UVA Presidio Ospedaliero S. Croce Via Ospedale - Mondovì	COP 0174/723700	

Allegato B

REGIONE PIEMONTE ASSESSORATO ALLA SANITA'
DIREZIONE PROGRAMMAZIONE SANITARIA SETTORE PROGRAMMAZIONE SANITARIA**Protocollo di monitoraggio dei piani di trattamento per la malattia di Alzheimer**

NOTE ESPLICATIVE

RECLUTAMENTO DEI PAZIENTI DA PARTE DEI MEDICI DI MEDICINA GENERALE

I medici di medicina generale, sulla base di un sospetto diagnostico o sulla base di documentazione clinica pre-esistente, individuano i pazienti ammissibili al trattamento con Donepezil e Rivastigmina e, previa prescrizione di prima visita, inviano il paziente all'Unità di Valutazione Alzheimer di competenza territoriale, di cui all'Allegato A).

La prescrizione deve contenere specificatamente la dicitura "Visita di valutazione Malattia di Alzheimer presso U.V.A.".

Le Unità di Valutazione Alzheimer ammettono al trattamento unicamente i pazienti con probabile malattia di Alzheimer e di gravità lieve-moderata, con punteggio MMSE corretto per età e scolarità di 14-26 alla prima visita presso l'U.V.A., con disturbi presenti da più di sei mesi.

Qualora l'Unità di Valutazione Alzheimer di competenza territoriale non ammetta il paziente al trattamento con Donepezil e Rivastigmina il medico di Medicina Generale può prescrivere un'altra visita solo dopo sei mesi dalla data di effettuazione della prima visita.

MODALITÀ DI AMMISSIONE AL TRATTAMENTO DA PARTE DELLE U.V.A.:

1. Visita ambulatoriale con valutazione anamnestica, clinica, funzionale, esame obiettivo, MMSE

2. Se il punteggio MMSE è incluso nel range considerato e si ha sospetto clinico di demenza di Alzheimer si procede alla seconda fase:

* In regime di Day Service per esecuzione di ematochimici (a giudizio del richiedente oppure in batteria standardizzata, uguale per tutti), valutazione neuropsicologica e/o comportamentale ed ECG

* o di ricovero diagnostico di 1 giorno in Ospedale di Giorno se oltre ai precedenti sono necessari ulteriori accertamenti di tipo strumentale (TC, RMN, Rx torace...ecc) o in presenza di particolari dubbi diagnostici.

3. Al termine del Day Service o del Ricovero in Ospedale di Giorno viene instaurata la terapia

L'UVA potrà avvalersi di esami già eseguiti.

Per i pazienti già in terapia, l'UVA fornirà il farmaco gratuitamente (quello già in uso) purché presentino i criteri di ammissione (MMSE in particolare).

Modalità e tempistica di erogazione del farmaco da parte delle unità valutative (UVA):

- Al momento dell'ammissione al trattamento (tempo 0) viene fornito al paziente una confezione del farmaco per **1 mese** di terapia

- Al controllo ad un mese si forniranno le altre tre confezioni del farmaco per **altri 3 mesi** di trattamento anche se il paziente verrà alla visita di controllo a 3 mesi dall'inizio della terapia (tempo 0)

- Al controllo a 3 mesi non si fornirà più il farmaco ma si segnalerà al paziente che la prescrizione verrà effettuata dal medico di medicina generale

- L'U.V.A. segnala al medico di medicina generale del paziente la necessità di continuare la prescrizione del farmaco

- Il medico di medicina generale, a partire dal 4 mese, sorveglia la comparsa di effetti collaterali o reazioni avverse e valuta l'andamento clinico del paziente

- Il coordinatore dell'Unità Valutazione Alzheimer predispone la richiesta alle casa produttrici per la fornitura delle specialità medicinali nelle quantità che si prevede di utilizzare, a seguito di una programmazione presunta stabilita dalla commissione UVA, seguendo i normali canali di approvvigionamento dell'Azienda Sanitaria, e individuerà le opportune modalità organizzative per lo stoccaggio e la distribuzione dei farmaci stessi, ivi compresa la predisposizione di un apposito registro di carico/scarico.

- Le specialità farmacologiche sono prescritte sulla base della valutazione dell'UVA

- I pazienti già in trattamento proseguono il farmaco in uso.

- Il farmaco può essere sospeso (per effetti collaterali o per punteggio del MMSE ≤ 10), ma tendenzialmente non cambiato con altro.

Modalità e tempistica di aumento del dosaggio dei farmaci dispensati da parte delle unità valutative (UVA):

Donepezil: si inizia il trattamento sempre con 5 mg/die; il dosaggio potrà essere aumentato, a giudizio delle singole UVA, fino a 10 mg/die, al controllo ad un mese

Rivastigmina: si inizia il trattamento sempre con 1,5 mg x 2 /die; le dosi verranno aumentate a 3 mg x 2 al controllo ad 1 mese, e successivamente fino ad un massimo di 6 mg x 2, a giudizio delle singole UVA. Gli aumenti successivi al raggiungimento del dosaggio di 3 mg x 2 potranno essere eventualmente trasferiti per competenza al medico curante, che dovrà però renderne edotta l'UVA.

Effetti collaterali ed eventuale sospensione del farmaco nel monitoraggio dei piani di trattamento farmacologico per la malattia di Alzheimer

Nell'eventualità di comparsa di effetti collaterali o nella necessità di sospendere (o ridurre) il farmaco, si utilizzerà in ogni caso ed a prescindere dal tempo passato dal momento dell'ammissione al trattamento, **l'allegato ministeriale n.3 "scheda per le visite successive"**.

L'allegato n.3 "scheda per le visite successive" dovrà essere comunque compilato ogni volta che il paziente viene visitato presso l'UVA, anche in assenza di eventi avversi ed al di fuori delle visite di controllo programmate.

CRITERI PER LA DIAGNOSI CLINICA DI MALATTIA DI ALZHEIMER

NINCDS - ADRDA Work Group

Department of Health and Human Services Task Force on Alzheimer's Disease

1. I criteri per la diagnosi clinica di Alzheimer **probabile** includono:

- demenza stabilita attraverso l'esame clinico e documentata dal Mini Mental State Examination, dalla Blessed Dementia Scale o da altre valutazioni simili e confermata mediante test neuropsicologici

- deficit in due o più funzioni cognitive

- peggioramento progressivo della memoria e di altre funzioni cognitive

- assenza di disturbi della coscienza
- esordio tra i 40 e 90 anni; più spesso dopo i 65 anni; e
- assenza di patologie sistemiche o di altri disturbi del sistema nervoso che possano essere anch'essi responsabili di deficit progressivi delle capacità mnestiche e delle funzioni cognitive

1. La diagnosi di malattia di Alzheimer probabile è supportata da:

- progressivo deterioramento di specifiche funzioni cognitive come il linguaggio (afasia), capacità motorie (aprassia) e funzioni gnosiche (agnosia)
- compromissione dello svolgimento delle attività della vita quotidiana e alterazioni comportamentali
- familiarità per disturbi simili, particolarmente se confermati da esami neuropatologici; e
- risultati laboratoristici (facoltativi) di:
- puntura lombare normale valutata attraverso tecniche standard
- tracciato EEG normale o con alterazioni aspecifiche quali un aumento di onde lente
- evidenza di atrofia cerebrale valutata mediante TAC con una progressione documentata da osservazioni successive

1. Altre caratteristiche cliniche compatibili con la diagnosi di malattia di Alzheimer probabile dopo esclusione di altre cause di demenza, comprendono:

- Plateaux nel corso della malattia
- Sintomi di depressione, insonnia, incontinenza, deliri, allucinazioni, illusioni, gravi alterazioni del linguaggio, incontinenza emotiva o fisica e disturbi del comportamento sessuale, perdita di peso
- Altri disturbi neurologici specialmente negli stadi più avanzati di malattia comprendenti segni motori, come aumentato tono muscolare, mioclonie e disturbi dell'andatura

- Crisi comiziali negli stadi avanzati di malattia; e
- TAC normale per età

1. Caratteristiche che rendono la diagnosi di malattia di Alzheimer probabile incerta comprendono:

- Insorgenza improvvisa di tipo apoplettico
- Segni neurologici focali come emiparesi, deficit sensitivi, deficit nel campo visivo e incoordinazione motoria negli stadi iniziali di malattia; e
- Crisi comiziali o disturbi dell'andatura che compaiono all'esordio della malattia o nelle fasi iniziali

Criteri di esclusione

Pazienti che non rispettino i criteri diagnostici per demenza di tipo Alzheimer probabile secondo i criteri del NINCDS-ADRDA Work Group (vedi allegato)

MMSE 14 o 26 trentesimi corretto per età e scolarità

Controindicazioni cliniche al trattamento con anticolinesterasici da valutare per ogni singolo caso

TRASMISSIONE DELLA DOCUMENTAZIONE ALLE ASL DI RESIDENZA DEI PAZIENTI

Le Unità di Valutazione Alzheimer trasmettono alle A.S.L. di residenza dei pazienti ammessi al trattamento copia delle schede di rilevazione dei dati (monitoraggio e visite successive), di cui all'allegato 2 e 3 del Decreto Ministeriale 22 luglio 2000.

Le Aziende Sanitarie Locali di residenza dei pazienti inviano quadrimestralmente alla Regione Piemonte Direzione Programmazione Sanitaria Settore Programmazione Sanitaria e al Dipartimento per la valutazione dei medicinali e la farmacovigilanza del

Ministero della Sanità il prospetto riepilogativo (allegato 4) del numero di pazienti ammessi al trattamento e del numero di pazienti che lo interrompono.

Deliberazione della Giunta Regionale 25 settembre 2000, n. 55 - 942

Programmazione di Promozione della salute e Educazione Sanitaria 2000: Accantonamento di lire 1.400.000.000 sul Cap. 12250/2000, di lire 200.000.000 sul Cap. 12286/2000, di lire 200.000.000 sul Cap. 12287/2000, di lire 154.551.119 sul Cap. 12260/2000

(omissis)

LA GIUNTA REGIONALE

a voti unanimi ...

delibera

* di approvare il programma di Promozione della Salute ed Educazione sanitaria per l'anno 2000 comprendente progetti e aree di attività di cui alla premessa;

* di autorizzare la Direzione Controllo delle Attività sanitarie a assumere i provvedimenti di determinazione di impegno di spesa necessari;

* di accantonare alla direzione Controllo delle Attività sanitarie le somme di :

lire 1.400.000.000 sul cap. 12250/2000 (100977/A)

lire 200.000.000 sul Cap. 12286 (100978/A)

lire 200.000.000 sul Cap. 12287/2000; (economia derivante da esercizi precedenti) (100979/A)

lire 154.551.119 sul Cap. 12260/2000 (economia derivante da esercizi precedenti) (100980/A).

(omissis)

Deliberazione della Giunta Regionale 25 settembre 2000, n. 57 - 944

Integrazione e specificazione della deliberazione della Giunta Regionale n. 16-783 del 04/09/2000, relativa al programma di iniziative di divulgazione del Piano di Sviluppo Rurale 2000-2006 del Piemonte

(omissis)

LA GIUNTA REGIONALE

a voti unanimi ...

delibera

Le iniziative di divulgazione, già previste con la Deliberazione della Giunta Regionale n. 16-783 del 4 settembre 2000, relative alla presentazione del Piano di Sviluppo Rurale 2000-2006 del Piemonte, ad integrazione e specificazione di tale Deliberazione, dovranno essere realizzate tenendo conto delle indicazioni descritte in premessa alla presente Deliberazione.

(omissis)

Deliberazione della Giunta Regionale 25 settembre 2000, n. 58 - 945

Artt. 44 e 45 l.r. 70/96. Piani di prelievo numerico alla tipica fauna alpina nei Comprensori alpini. Approvazione. Integrazione alla DGR n. 82-582 del 24.7.2000 concernente le modifiche ai periodi del calendario venatorio

(omissis)

LA GIUNTA REGIONALE

a voti unanimi ...

delibera

1) - di approvare, per le motivazioni riportate in premessa, i piani di prelievo numerici alle specie coturnice, pernice bianca, fagiano di monte, lepre variabile, nei Comprensori alpini, così come riportati nella tabella allegata alla presente deliberazione;

- di stabilire che, i Comitati di gestione, a seguito della verifica presso i centri di controllo dell'andamento dei piani di abbattimento nelle prime otto giornate di attività venatoria, su indicazione dei coordinatori faunistici, debbono procedere alla chiusura dell'attività venatoria alle specie di cui sopra, nel caso che il numero dei capi presentati sia inferiore o uguale al 50% del piano autorizzato, dandone adeguata pubblicità secondo le indicazioni previste al punto 12) - Pubblicità degli atti - del calendario venatorio per la stagione 2000/2001;

- di approvare, altresì, le seguenti modalità:

A) - Modalità di accesso ai piani di prelievo

1 - L'accesso al presente piano di prelievo è riservato ai cacciatori muniti di abilitazione venatoria in zona delle Alpi e ammessi ad esercitare la caccia nei Comprensori alpini;

2 - il Comitato di gestione provvederà - per le specie pernice bianca, coturnice, fagiano di monte, lepre variabile - ai fini della verifica del completamento dei piani numerici di prelievo, a rilasciare ad ogni singolo cacciatore un contrassegno inamovibile da apporre all'animale appena abbattuto;

B) - Modalità di prelievo

1 - Ad abbattimento avvenuto, il cacciatore provvederà immediatamente all'apposizione del contrassegno inamovibile di colore azzurro, alla specie lepre al tendine dell'arto posteriore e alle specie coturnice, pernice bianca, fagiano di monte all'ascella, ed alla rimozione dal contrassegno stesso delle tacche relative al giorno e mese dell'abbattimento; il cacciatore deve inoltre presentare il capo abbattuto al centro di controllo dove il tecnico incaricato provvederà a compilare la scheda rilevamento dati.

Tale scheda, compilata in ogni sua parte, avrà la seguente destinazione: l'originale da trasmettere all'Assessorato regionale alla Caccia, una copia da consegnare al cacciatore, una copia da trattenerli dal Comitato di gestione;

2 - il Comitato di gestione deve adottare tutti gli opportuni provvedimenti affinché i piani di prelievo numerico vengano effettuati nel rispetto dei limiti quantitativi autorizzati per ciascun Comprensorio alpino.

C) - La Regione fornirà ai Comitati di gestione dei Comprensori alpini gli appositi contrassegni e la scheda rilevamento dati.

I contrassegni non utilizzati dovranno essere restituiti da parte dei cacciatori al Comitato di gestione del C.A. entro e non oltre il 15 febbraio 2001.

La mancata restituzione comporta la sanzione amministrativa prevista dall'art. 53, comma 1, lett. qq), della l.r. 70/96.

D) - Al raggiungimento del numero di animali prelevabili sulla base del piano numerico i Presidenti dei Comitati di gestione devono provvedere a pubblicizzare la chiusura dell'attività venatoria a tali specie secondo le indicazioni previste al punto 12) - Pubblicità degli atti - del calendario venatorio.

E) - Il comitato di gestione a conclusione del presente piano di abbattimento è tenuto a trasmettere, entro il 28 febbraio 2001, all'Assessorato Caccia della Regione una relazione dettagliata sui risultati del piano autorizzato.

2) - di autorizzare, per le motivazioni riportate in premessa, ad integrazione della D.G.R. n. 82 - 582 del 24.7.2000, l'anticipazione dell'apertura dell'attività venatoria alla specie cinghiale nell'A.T.C. AT1 dal 1 ottobre 2000.

(omissis)

Deliberazione della Giunta Regionale 25 settembre 2000, n. 59 - 946

Modifica della D.G.R. n. 50-550 del 24.7.2000

(omissis)

LA GIUNTA REGIONALE

a voti unanimi ...

delibera

di modificare, per le motivazioni di cui in premessa, la D.G.R. n. 50-550 del 24.7.2000, revocando l'assegnazione di L. 70.000.000 (acc. 100813) a favore della Direzione Beni Culturali e di assegnare la medesima somma di L. 70.000.000 (cap. 10870/2000 - acc. 100986) alla Direzione Promozione Attività Culturali, Istruzione e Spettacolo.

(omissis)

Deliberazione della Giunta Regionale 26 settembre 2000, n. 2 - 950

Smaltimento procedimenti arretrati presso la Prefettura di Torino relativi agli invalidi civili. Approvazione convenzione con la Prefettura di Torino, con la Sede provinciale dell'I.N.P.S. di Torino, con la Provincia di Torino e con il Comune di Torino

(omissis)

LA GIUNTA REGIONALE

a voti unanimi ...

delibera

- di impegnarsi a realizzare un progetto comune con la Prefettura di Torino, con la sede provinciale dell'I.N.P.S. di Torino, con la Provincia di Torino, con il Comune di Torino volto a smaltire i procedimenti arretrati presso la Prefettura di Torino relativi agli invalidi civili, ed a consentire un corretto passaggio di competenza istituzionale, secondo le modalità e le condizioni previste da apposito schema di convenzione, di cui all'allegato facente parte

integrante del presente provvedimento, che contestualmente si approva;

- di concorrere a tale progetto assumendo 4 unità di personale di categoria B e 6 unità di personale di categoria C a tempo determinato per sei mesi;

- di utilizzare le 4 unità di personale di categoria B per le attività da svolgersi presso la Prefettura di Torino e le 6 unità di personale di categoria C per le attività da svolgersi presso la Direzione Provinciale I.N.P.S. di Torino.

- di autorizzare il Direttore regionale alle Politiche Sociali alla sottoscrizione della suddetta convenzione.

(omissis)

Deliberazione della Giunta Regionale 9 ottobre 2000, n. 5 - 1006

L.R. n. 56/77 e successive modificazioni. Comune di Levone (TO). Approvazione della Variante n. 2/97 al Piano Regolatore Generale Comunale vigente

(omissis)

LA GIUNTA REGIONALE

a voti unanimi ...

delibera

ART. 1

Di approvare, ai sensi degli artt. 15 e 17 della Legge Regionale 5.12.1977 n. 56 e successive modificazioni, la variante n. 2/97 al Piano Regolatore Generale vigente del Comune di Levone (TO) adottata e successivamente modificata con deliberazioni consiliari n. 18 in data 23.3.1998, n. 24 in data 26.6.1998 e n. 54 in data 21.12.1999, subordinatamente all'introduzione "ex officio", negli elaborati della variante, delle ulteriori modifiche specificatamente riportate nell'allegato documento "A" in data 25.7.2000, che costituisce parte integrante del presente provvedimento, fatte salve comunque le prescrizioni del D.L. 30.4.1992 n. 285 "Nuovo Codice della Strada" e del relativo Regolamento approvato con D.P.R. 16.12.1992 n. 495 e successive modificazioni.

ART. 2

La documentazione relativa alla variante n. 2/97 al Piano Regolatore Generale vigente del Comune di Levone, debitamente vistata, si compone di:

- deliberazioni consiliari n. 18 in data 23.3.1998 e n. 24 in data 26.6.1998, esecutive ai sensi di legge, con allegato:

- Elab. - Relazione illustrativa
- Elab. - Norme di Attuazione
- Elab. - Scheda quantitativa dei dati urbani
- Tav.3/VAR.2 - Vincoli in scala 1:5.000
- Tav.4/VAR.2 - Assetto generale in scala 1:5.000
- Tav.4/VAR.2 - Assetto generale con aree in variante evidenziate in scala 1:5.000
- Tav.4/VAR.2 Bis- Carta di sintesi in scala 1:5.000

- Tav.5/Var.2 - Aree urbanizzate in scala 1:1.500

- Tav.7/VAR.2 - Sviluppo vecchio nucleo-progetto in scala 1:750

- Elab. - Relazione Geologico tecnica sulle aree di nuova espansione urbanistica e prescrizioni generali

- Elab. - Relazione Geologico Tecnica
- Tav.A - Dati storici in scala 1:5.000
- Tav.1 - Carta Geologica in scala 1:10.000
- Tav.2 - Carta Geomorfologica, dei dissesti, della dinamica fluviale e del reticolo idrografico minore in scala 1:5.000

- Tav.3 - Carta dell'acclività in scala 1:10.000
- Tav.4 - Carta idrogeologica in scala 1:10.000
- Tav.5 - Carta litotecnica in scala 1:10.000
- Tav.6 - Carta di sintesi della pericolosità geomorfologica e dell'idoneità all'utilizzazione urbanistica in scala 1:5.000

- deliberazione consiliare n. 54 in data 21.12.1999, esecutiva ai sensi di legge, con allegato:

- Elab. - Relazione illustrativa
- Elab. - Norme di Attuazione- Testo coordinato
- Elab. - Scheda quantitativa dei dati urbani
- Tav.4/VAR.2 - Assetto generale in scala 1:5.000
- Tav.4/VAR.2Bis - Carta di sintesi in scala 1:5.000
- Tav.5/VAR.2 - Aree urbanizzate in scala 1:1.500.

(omissis)

Allegato

Modificazioni introdotte "ex officio" ai sensi dell'11° comma dell'art. 15 della L.R. 5.12.1977 e s.m.i. per le motivazioni di cui alla relazione istruttoria in data 15.7.2000:

art. 10 bis, comma (2), seconda alinea

Dopo le parole "per una quota minima di", si sostituisca la prescrizione "1,5 mq/abitante" con "2,5 mq/abitante".

art. 18, comma (2).

- Al termine del capoverso riferito alle aree R3 ed R5 si aggiunge la seguente prescrizione: "...inoltre gli edifici in progetto dovranno risultare posizionati quanto più possibile distanti dalla viabilità principale a valle del lotto."

- Nel capoverso riferito all'area R14, dopo le parole "...Piano esecutivo convenzionato unitario..." si intende eliminato il testo rimanente e sostituito con il seguente: "...che preveda il necessario adeguamento della viabilità di accesso e la realizzazione completa delle urbanizzazioni primarie; nell'area R14 saranno ammesse esclusivamente tipologie abitative consone ai valori documentari della frazione Viettone, con particolare attenzione all'orientamento degli edifici, ai materiali ed agli elementi costruttivi che dovranno integrarsi armoniosamente con il nucleo preesistente; le nuove edificazioni dovranno essere concentrate nelle zone meno acclivi dell'area stessa e comunque in quelle più prossime all'abitato preesistente di cui dovranno ripetere, per quanto possibile l'orientamento e le forme aggregative. In ogni caso le concessioni relative alle nuove costruzioni potranno essere rilasciate soltanto dopo l'avvenuta realizzazione delle opere di urbanizzazione previste, con particolare riferimento al collettore fognario e/o impianto di depurazione autonomo realizzato a norma di legge, nonchè all'adeguamento della viabilità di accesso alla frazione."

art. 19, comma (3)

Alla fine del comma, dopo le parole "atti deliberativi dell'Amministrazione", si aggiunga la seguente puntualizzazione: "Per gli impianti produttivi di nuovo impianto, deve sempre essere individuata all'interno dell'area la sufficiente dotazione di par-

cheggi privati in coerenza con i disposti della L. 122/1989".

art. 20, comma (1)

Dopo le parole "con singole concessioni" si aggiunga la seguente disposizione: ", ad eccezione dell'area P4 che è attuabile con concessione convenzionata per definire e garantire la cessione dell'area a parcheggio pubblico P16 e l'effettiva realizzazione del collegamento con la viabilità principale comunale."

art. 20, comma (6)

Dopo le parole "Nelle aree P1," si aggiunga: "P2,".

art. 24, comma (4)

Dopo le parole "sole attrezzature abitative" si inserisca la seguente precisazione: ", nel caso in cui esse siano annesse a fabbricati già esistenti,".

art. 26 bis, comma (2)

Alla fine del comma, dopo le parole "non inferiore a mq. 500" si integri il testo con la seguente frase: "in sede di realizzazione degli interventi, da attuarsi mediante concessione convenzionata, dovrà essere verificata e attentamente progettata l'adeguata viabilità di accesso all'area".

art. 27, comma (2)

Dopo le parole "Sono ammessi in genere" si inserisca la seguente precisazione: ", fatto salvo quanto disposto dal comma 14 dell'art. 25, L.R. 56/77:".

art. 27, comma (21)

Si proceda allo stralcio dell'intero comma (21).

art. 27, comma (29)

Si stralci l'intero comma (29), riportando il regime normativo degli edifici a quello previsto per i manufatti non contrassegnati in planimetria.

art. 28, comma (1)

Si istituisca un nuovo art. 28 avente come titolo "Attività estrattive e di cava", riportante il seguente testo:

"Le attività estrattive e di cava saranno ammesse esclusivamente negli ambiti relativi alle concessioni rilasciate dalle autorità competenti nel rispetto delle norme di settore vigenti, con la rigorosa osservanza delle condizioni di ripristino ambientale contenute nelle concessioni rilasciate e più in generale nella normativa vigente. L'eventuale attivazione di nuove aree di tale tipo, regolarmente autorizzate in variante allo strumento urbanistico vigente, dovrà essere tempestivamente riconosciuta dall'Amministrazione Comunale mediante specifico aggiornamento delle cartografie di piano, da adottare ai sensi e secondo le procedure dell'8° comma dell'art. 17 della L.R. 56/77 e s.m."..

art. 42, comma (2)

Dopo le parole "secondo le procedure di cui" si sostituiscano i riferimenti "al 1°, 2° e 3°" con "al 1°, 2° 3° e 8°".

8) Modifiche ed integrazioni alle tabelle allegate alle N.T.A.

Tabella "A"

Tutti i dati contenuti nella tabella si intendono modificati in coerenza con le variazioni apportate alle planimetrie ed alla normativa con l'approvazione del progetto definitivo di Var. 2.

Tabella "B"

Nella colonna "aree verdi elementari", "prev. mq.", alla riga "totali", si corregga la cifra "2487" con "1487".

Tabella "C"

- Nella colonna "procedure", si sostituisca il simbolo "d" relativo rispettivamente alle zone R3 e R5 con "pee/c.c.";

- nella colonna "procedure", si sostituisca il simbolo "d" relativo alla zona R14 con "pec";

- nella colonna "nome area", alla riga corrispondente alla zona VP2, si stralcino le lettere "a-b-c";

- nella colonna "sup. territoriale", si corregga il dato relativo alla zona VP2 da "2900" a "8700", e il dato relativo alla riga "totali" da "370.158" a "375.958";

- nella legenda, si inserisca la voce corrispondente a "c.c.: concessione convenzionata".

Tabella "D"

- Nella colonna "procedure", si sostituisca la sigla "d" con "c.c." nella riga corrispondente alla zona "P4" e con "P.E.C." nella riga corrispondente alla zona "P2";

- nella legenda, si inserisca la voce corrispondente a "c.c.: concessione convenzionata".

9) Modifiche alla cartografia

Tav. n. 4/Var. 2 "Assetto generale" (scala 1:5.000) e tav. n. 4/Var.2 bis "Carta di sintesi" (scala 1:5.000)

Si elimini la retinatura puntiforme corrispondente alle "aree destinate ad attrezzature e servizi sociali" dalla strada di collegamento tra il parcheggio P16 e la via Barbania ad est di esso, compresa tra le zone VP2 e S1 a nord, S7 e P12 a sud.

Tav. n. 5/Var. 2 "Aree Urbanizzate" (scala 1:1.500)

- Si elimini la retinatura puntiforme corrispondente alle "aree destinate ad attrezzature e servizi sociali" dalla strada di collegamento tra il parcheggio P16 e la via Barbania ad est dello stesso, compresa tra le zone VP2 ed S1 a nord e S7 e P12 a sud.

- Si elimini il simbolo a stella (*) da tutti gli edifici in zona agricola che attualmente lo riportano

- Dalla sigla relativa alla zona "R14", si elimini "n d a" e si sostituisca con "pec".

- Dalla sigla relativa alle zone "R3" ed "R5", si elimini rispettivamente le sigle "nda" e "d" sostituendole con "pec/c.c.".

- Dalla sigla relativa alla zona "P4", si elimini "d" e si sostituisca con "d/c.c.".

- Dalla sigla relativa alla zona "P2" si elimini "d" e si sostituisca con "pec".

- Nella legenda, al fondo delle voci corrispondenti a "tipi di intervento", dopo "d - intervento diretto" aggiungere un riquadro contenente la sigla "C.C." riportante la definizione "concessione convenzionata".

Deliberazione della Giunta Regionale 9 ottobre 2000, n. 6 - 1007

Legge Regionale n. 56/77 e s.m.i. Comune di Cerretto Langhe (CN). Variante n. 2 al Piano Regolatore Generale Comunale vigente. Approvazione

(omissis)

LA GIUNTA REGIONALE

a voti unanimi ...

delibera

ART. 1

Di approvare, ai sensi degli artt. 15 e 17 della Legge Regionale 5.12.1977 n. 56 e successive modificazioni, la Variante n. 2 al Piano Regolatore Generale vigente del Comune di Cerretto Langhe, in provincia di Cuneo, adottata e successivamente modificata con deliberazioni consiliari n. 40 in data 22.12.1997 e n. 26 in data 29.9.1999, subordinatamente all'introduzione "ex officio", negli elaborati della Variante al Piano, delle ulteriori modifiche specificatamente riportate nell'allegato documento "A" in data 31.8.2000, che costituisce parte integrante del presente provvedimento, fatte comunque salve le prescrizioni del D.L. 30.4.1992 n. 285 "Nuovo Codice della Strada" e del relativo Regolamento approvato con D.P.R. 16.12.1992 n. 495 e successive modificazioni.

ART.2

La documentazione definitiva costituente la Variante n. 2 al Piano Regolatore Generale vigente, adottata e modificata dal Comune di Cerretto Langhe, debitamente vistata, si compone di:

- Deliberazione consiliare n. 40 in data 22.12.1997, esecutiva ai sensi di legge, con allegato:
 - Elab. - Relazione illustrativa
 - Elab. - Relazione geologico-tecnica generale
 - Tav. n. 1 - Carta geologico-strutturale, in scala 1:10000
 - Tav. n. 2 - Carta geomorfologica, dei dissesti, della dinamica fluviale e del reticolo idrografico minore, in scala 1:10000
 - Tav. n. 3 - Carta geoidrologica, in scala 1:10000
 - Tav. n. 5 - Carta riepilogativa dell'idoneità all'utilizzazione urbanistica di fabbricati isolati ed opere ricadenti in porzioni di territorio comprese nella classe III-A, in scala 1:10000
 - Elab. - Relazione geologico tecnica sulle aree di nuova espansione urbanistica
 - Elab. - Certificazione circa la planimetria sintetica di Piano
 - Elab. - Certificazione circa la carta dell'acclività
 - Elab. - Scheda quantitativa dei dati urbani
 - Tav. 19/V2 - Planimetria di progetto III - Assetto del Capoluogo, in scala 1:2000
 - Deliberazione consiliare n. 26 in data 29.9.1999, esecutiva ai sensi di legge, con allegato:
 - Elab. - Relazione di adeguamento
 - Elab. - Norme tecniche di attuazione - articoli variati - adeguati
 - Tav. 4/A - Carta di sintesi della pericolosità geomorfologica e dell'idoneità all'utilizzazione urbanistica, in scala 1:10000
 - Tav.17/V2-A - Planimetria di progetto I - Vincoli, in scala 1:5000
 - Tav.18/V2-A - Planimetria di progetto II - Assetto del territorio, in scala 1:5000
 - Tav.20/V2-A - Planimetria di progetto IV - Assetto Fraz.ni Cerretta e Pedaggera - Bricco e B.ta Cavallotto, in scala 1:2000.

(omissis)

Allegato

Elenco delle modifiche introdotte "ex officio"

Modifiche cartografiche:

Le planimetrie di progetto I-II-IV, corrispondenti alle tavole: 17V2-A, 18V2-A, 20V2-A e la tavola 4/A (carta di sintesi della pericolosità geomorfologica e

dell'idoneità all'utilizzazione urbanistica) sono da intendersi modificate nei contenuti per quanto necessario ad individuare tutto il settore della frazione Pedaggera situato a valle della strada provinciale Alba-Murazzano (ovvero le aree: P.A.6, A.T.2, RC5 parte ed aree per servizi intercluse ad eccezione del settore già ricadente in classe III a) quale ambito classificato "III b" ai sensi della Circolare P.G.R. dell'8 maggio 1996, n. 7 LAP.

La legenda della planimetria di progetto I, corrispondente alla tavola 17 V2-A (vincoli) è da intendersi integrata con il seguente richiamo:

"Per le sorgenti captate o pozzi ad uso potabile e relative zone di rispetto, al momento non evidenziate sulle planimetrie di progetto del P.R.G.C., si richiama la cogenza di quanto disposto dal D.P.R. 24 maggio 1988, n. 236 e s.m."

Modifiche normative:

art. 9 - Aree destinate a servizi sociali ed attrezzature di interesse comunale.

Il Testo dell'articolo è da intendersi integrato con il seguente disposto conclusivo:

"Nell'area destinata ad attrezzature di interesse comune compresa tra le arre P.A.6 e R.C.5 di località Pedaggera non possono essere realizzati nuovi edifici."

art. 13 - Aree residenziali sature di vecchio impianto.

Il punto "9)" del 6° comma è da intendersi modificato nei contenuti come segue:

- al 2° trattino, le parole: 60 mq. di superficie coperta" sono sostituite con: "40 mq. di superficie coperta per unità abitativa";

- al 4° trattino, dopo le parole: "...uniformarsi a quelle dei" è da intendersi inserita la parola: "bassi";

- a conclusione del 5° trattino si intende aggiunta la seguente precisazione: "si richiamano, per quanto applicabili, le prescrizioni di arretramento tra le costruzioni stabilite dal Codice Civile".

art. 16 - Aree artigianali che si confermano.

Dopo il 7° comma è da intendersi inserita la seguente prescrizione:

"I procedimenti disposti del 2°, 3° e 4° trattino trovano limitazione nel caso delle aree PA4 e PA6 in cui non saranno comunque ammessi interventi e destinazioni d'uso in contrasto con la situazione di rischio rilevata (classe III b ex Circ. P.G.R. n. 7/LAP '96)."

Al punto 1) dell'8° comma, le parole "il r.c. max deve essere pari a 1/3", sono da intendersi soppresse e sostituite con:

"è ammesso unicamente un modesto ampliamento dell'edificio esistente, per esigenze igienico-funzionali, senza aumento del carico antropico; la superficie libera della predetta area può essere usata come pertinenziale ed eventualmente come deposito di materiale (previa verifica di stabilità in presenza del deposito)."

Art. 16 bis - Aree per attrezzature di interesse turistico.

Dopo il 3° comma è da intendersi inserita la seguente precisazione:

"Si precisa che l'attuazione di quanto previsto nei precedenti commi trova limitazione nel caso di interventi nell'area A.T.2 in cui, stante l'attuale classificazione III b ex Circolare P.G.R. n. 7/LAP 1996, in assenza di interventi di riassetto territoriale sono consentiti solo trasformazioni che non aumentino il carico antropico."

Art. 21 - Aree inedificabili ed a edificazione condizionata.

Nella definizione delle "Aree Classe III b" di pag. 30, la parola: "perchè" è da ritenersi rettificata in: "purchè". A conclusione dell'articolo si intende inoltre inserito il seguente disposto:

"Si richiamano in ogni caso come parte integrante delle normative specifiche delle singole aree di intervento le prescrizioni operative e di indagine nonché le "raccomandazioni" ed i "consigli" espressi dal Settore Prevenzione Territoriale del Rischio Geologico - Area di Cuneo nel parere n. prot. 6986/20.6 datato 1.10.1998, anche se non puntualmente riportate a livello tabellare.

Art. 34 Distanza delle costruzioni dalle strade e distanza in corrispondenza di incroci.

Al quarto comma, dopo le parole: "dalla tav. 17/V2-A.", sono da intendersi inserite le parole: "e previste dalle tabelle allegate alle presenti norme".

Art. 37 - Fasce di rispetto di fiumi, torrenti e canali.

Il testo del secondo comma è da intendersi integralmente sostituito con la seguente norma: "Ai sensi di quanto proposto ai punti 5 e 6 della Relazione geologico-tecnica generale datata "luglio 1997" il predetto vincolo si applica per il torrente Belbo e per i rii principali inclusi nell'elenco delle acque pubbliche; per i restanti piccoli rii e corsi d'acqua collinari, stagionali o perenni, dovrà essere osservata una fascia di rispetto di almeno 20 mt. dall'asse del corpo idrico".

Tabelle n. 6-10-11 (relative alle aree R.C.1-R.C.5-R.C.6).

A conclusione delle singole tabelle è da intendersi inserita la seguente nota:

"Parte dell'area presenta al momento significative limitazioni d'uso e di intervento in quanto ricadente entro gli ambiti di Classe III."

Tabella n. 16 (relativa all'area A.E.)

La definizione relativa alla distanza dal ciglio stradale è da intendersi sostituita con "Ds (distanza minima da confine Strada Provinciale) m. 10.00".

Tabelle n. 22-24-26 (relative alle aree P.A.4 - P.A.6 - A.T.2).

A conclusione del testo delle singole tabelle è da intendersi inserita la seguente nota:

"L'area presenta al momento significative limitazioni di intervento in quanto compresa nella delimitazione delle aree di Classe III b".

Nella predetta tabella n. 24 (relativa all'area P.A.6) il dato relativo al rapporto di copertura conseguibile (1/3) è inoltre da intendersi soppresso.

Tabella n. 27 (relativa all'area A.T.3)

Il dato relativo all'indice di fabbricabilità fondiaria è da intendersi conformato a quanto stabilito dall'art. 16 bis mediante la sostituzione dell'indicazione: "esistente + 100%, con: "esistente + 600 mc."

Deliberazione della Giunta Regionale 9 ottobre 2000, n. 47 - 1047

Fissazione delle modalità applicative dell'art. 6 della L.R. 26 aprile 2000 n. 44

(omissis)

LA GIUNTA REGIONALE

a voti unanimi ...

delibera

di fissare le seguenti modalità applicative dell'art.6 delle l.r. 44/2000, concernente le deroghe ai criteri di cui all'art.5, comma 1, della l.r. 44/2000:

1. le proposte di deroga delle Province competenti, formulate di concerto con gli Enti locali interessati, devono:

a) compiutamente illustrare le specifiche ed oggettive situazioni territoriali e funzionali che non consentono, in relazione all'esigenza di tutelare particolari evidenziate condizioni di omogeneità socio-economica e culturale, il rispetto dei criteri previsti per i livelli ottimali.

Per situazioni territoriali e funzionali di cui sopra, si intendono le caratteristiche del territorio sia "naturali" (es. l'orografia, la morfologia e la struttura del territorio ecc.) che "artificiali" (es. le strade, le ferrovie ecc.), nonché la connessa organizzazione territoriale di funzioni pubbliche.

Per le suddette condizioni di omogeneità socio-economica e culturale, si intende somiglianza per quanto concerne le caratteristiche generali dei Comuni aderenti alla forma associativa, la struttura delle popolazioni, le risorse umane e produttive, la struttura delle attività, i servizi, la struttura delle residenze, la ricchezza prodotta, le tradizioni culturali ecc.;

b) dichiarare l'idoneità delle forme associative a garantire comunque modalità di esercizio delle funzioni conformi ai principi di cui all'art.4, comma 2, della l.r. 34/98.

All'uopo dovranno, in particolare, dettagliare l'adeguatezza delle risorse professionali e finanziarie disponibili nei Comuni interessati, nonché la rilevanza delle eventuali forme di cooperazione già in atto tra i Comuni stessi;

2. sono eccezionalmente ammissibili proposte di deroga ai criteri di appartenenza alla stessa Provincia o allo stesso Circondario, nonché di contiguità territoriale, purché le funzioni da esercitarsi in forma associata non richiedano, ai fini dell'economicità, dell'efficienza ed efficacia dell'azione amministrativa, l'appartenenza alla stessa Provincia o allo stesso Circondario e/o la contiguità territoriale e che non vi siano specifiche norme che impongano tali vincoli;

3. sono ammissibili proposte di deroga al criterio della soglia demografica purché risulti evidenziata la difficoltà al rispetto del criterio medesimo;

4. le proposte di deroga, espresse dal competente organo provinciale, di concerto con gli Enti locali interessati, devono essere trasmesse alla Regione Piemonte, Direzione Affari Istituzionali e processo di delega - Settore Autonomie locali. Qualora le predette proposte si riferiscano a forme associative richiedenti il finanziamento regionale di cui all'art.8 della l.r.44/2000, le proposte stesse devono pervenire alla Regione Piemonte entro e non oltre 10 giorni dalla scadenza del termine di presentazione della domanda di contributo, fatti salvi eventuali termini maggiori fissati dal bando;

5. il responsabile del procedimento di deroga è individuato nella Dott.ssa Maria Paola Pasetti, dirigente responsabile del Settore Autonomie locali.

(omissis)

Deliberazione della Giunta Regionale 9 ottobre 2000, n. 50 - 1050

REG. CE 1257/99 sul sostegno allo Sviluppo Rurale da parte del Fondo Europeo Agricolo di Orientamento e Garanzia - Misura L, Azione 1: "Avviamento di servizi di assistenza alla Gestione delle aziende agricole" - Adozione delle Istruzioni per l'applicazione e del Bando per l'apertura dei termini di presentazione delle domande (Attività 2001)

A relazione dell'Assessore Scanderebech:

Visto il Regolamento CE 1257/99 del Consiglio sul sostegno allo sviluppo rurale da parte del Fondo Europeo Agricolo di Orientamento e Garanzia, che modifica ed abroga taluni Regolamenti e prevede una serie di Misure di aiuto per lo sviluppo rurale per il periodo 2000-2006, che devono essere attuate a mezzo di un apposito Piano di Sviluppo Rurale;

visto il piano di sviluppo Rurale del Piemonte adottato con D.G.R. n. 10-29076 del 30.12.1999, e approvato con Decisione UE n. 2507 del 7/09/2000 (in appresso denominato P.S.R.);

visto che è necessario adottare le Istruzioni per l'applicazione relative alla misura L. Azione 1: "Avviamento di servizi di assistenza alla gestione delle aziende agricole" e procedere contestualmente mediante un unico Bando Regionale (anche per le attività conferite alle Provincie) per l'apertura dei termini di presentazione delle domande finalizzate ad ottenere il contributo per l'avviamento dei servizi di cui trattasi relativamente all'attività 2001 (16/10/2000 - 15/10/2001);

consultate le principali Organizzazioni del mondo agricolo operanti nel campo dei servizi di sviluppo agricolo (Enti di assistenza Tecnica Agraria, Enti di Assistenza Tecnica alle Cooperative e Associazioni di Produttori Biologici), nelle riunioni del 22/09/2000, 26/09/2000, 27/09/2000, 4/10/2000, 5/10/2000;

acquisito in data 6/10/2000 il parere favorevole del Comitato di cui all'art. 7, comma 8 del L.R. n. 34/1998;

ritenuto opportuno che, per necessità gestionali, le domande possano essere presentate entro i trenta giorni successivi alla data di adozione della presente Deliberazione della Giunta Regionale;

visto che, comunque, si ritiene possibile (salvo il verificarsi di disposizioni contrarie) l'ammissibilità delle spese sostenute dal 16/10/2000 (trattandosi di attività e non di investimenti) qualora l'Ente compri di aver operato da tale data conformemente alla normativa riguardante l'applicazione del P.S.R.;

la Giunta Regionale, con voti unanimi ai sensi di legge,

delibera

1) Sono approvate le Istruzioni per l'applicazione relative alla misura L. Azione 1: "Avviamento di servizi di assistenza alla gestione delle aziende agricole" ed il Bando per l'apertura dei termini di presentazione delle domande finalizzate ad ottenere il contributo per l'avviamento dei servizi di cui trattasi, relativamente all'attività 2001 (16/10/2000 - 15/10/2001) - Allegati "A" e "B" che fanno parte integrante della presente deliberazione;

2) Le domande possono essere presentate entro i trenta giorni successivi alla data di adozione della presente deliberazione della Giunta Regionale;

3) Sono ammissibili (salvo il verificarsi di disposizioni contrarie) le spese sostenute dal 16/10/2000 (trattandosi di attività e non di investimenti) qualora l'Ente compri di aver operato da tale data conformemente alla normativa riguardante l'applicazione del P.S.R.

(omissis)

Allegato A

Asse prioritario: n. 1 - Ammodernamento del Sistema Agricolo ed Agroindustriale -

Sottoasse: n. 1.3 - Servizi e strutture per le aziende agricole -

Misura L, Azione 1: "AVVIAMENTO DI SERVIZI DI ASSISTENZA ALLA GESTIONE DELLE AZIENDE AGRICOLE"

Riferimento normativo: Regolamento (CE) del Consiglio n. 1257/1999, Titolo II, Capo IX, Art. 33 - 3° trattino.

ISTRUZIONI PER L'APPLICAZIONE

Si forniscono le seguenti ISTRUZIONI PER L'APPLICAZIONE della misura L, del "Piano di Sviluppo Rurale della Regione Piemonte 2000-2006", redatto ai sensi dei Regg. (CE) n. 1257/99 e Reg. (CE) n. 1750/99 (in appresso denominato PSR) - AZIONE L1: "AIUTI PER L'AVVIAMENTO DI SERVIZI DI ASSISTENZA ALLA GESTIONE" (denominati in appresso SERVIZI) - per la presentazione delle domande di contributo per l'avviamento dei servizi stessi e per il loro finanziamento.

La trattazione si articola in una sezione "INDICAZIONI GENERALI" (valida per tutti i tipi di Servizio) ed in una sezione "INDICAZIONI PARTICOLARI" (valida per ogni tipo di Servizio).

Ci si riserva di fornire in seguito anche le istruzioni per l'AZIONE L2 "AVVIAMENTO DEI SERVIZI DI SOSTITUZIONE".

- INDICAZIONI GENERALI -

0. PREMESSA

L'attività considerata in un arco annuale va dal 16 Ottobre di un determinato anno al 15 Ottobre dell'anno successivo ed è qualificata dall'anno in cui questa si conclude (ad esempio, l'attività 2001 va dal 16 Ottobre 2000 al 15 Ottobre 2001).

L'attività finanziabile deve iniziare entro il periodo 2000-2006 e, quindi per ottenere il finanziamento dell'attività anno 2001, deve iniziare non oltre il 16 Ottobre 2000 al fine di usufruire del finanziamento annuale completo.

1. SERVIZI FINANZIABILI

Sono finanziabili i seguenti tipi di servizi:

1. SERVIZI DI ASSISTENZA ALLA GESTIONE DELLE AZIENDE AGRICOLE SINGOLE.
2. SERVIZI DI ASSISTENZA ALLA GESTIONE DELLE AZIENDE COOPERATIVE AGRICOLE.
3. SERVIZI ORIENTATI A PARTICOLARI SETTORI DI ATTIVITÀ.

Ai sensi di quanto previsto dal P.S.R. e dalla legge regionale 8 luglio 1999, n. 17, relativa al "Riordino dell'esercizio delle funzioni amministrative in materia di agricoltura, alimentazione, sviluppo rurale, caccia e pesca", la competenza nella gestione della misura interessa la Regione Piemonte e le

Amministrazioni Provinciali piemontesi nel seguente modo:

1. Servizi di assistenza alla gestione delle aziende agricole singole:

- Regione Piemonte per i programmi degli Enti regionali (L.R. 17/99, art. 6, comma 2, lett. e, lett. g)

- Province per i programmi degli Enti provinciali (L.R. 17/99, art. 2, lett. d)

2. Servizi di assistenza alla gestione delle aziende cooperative agricole:

- Regione Piemonte per i programmi delle Associazioni regionali per i servizi di assistenza alla gestione (L.R. 17/99, art. 6, comma 2, lett. e, lett. g)

1. Servizi di assistenza alla gestione delle aziende agricole biologiche:

- Regione Piemonte per i programmi delle Associazioni regionali per l'agricoltura biologica (L.R. 17/99, art. 6, comma 2, lett. e, lett. g).

2. ENTI ATTUATORI.

I SERVIZI devono essere attuati da ENTI che devono in generale:

1. garantire esperienza nel campo dell'assistenza alla gestione delle aziende agricole e cooperative, cioè che hanno già operato nel campo dei servizi di sviluppo agricolo in applicazione di Regolamenti Comunitari e riconosciuti a tale scopo (se non sono di nuova costituzione);

2. garantire la gestione democratica da parte degli associati;

3. non operare discriminazioni per quanto riguarda l'accesso ai servizi da parte delle aziende agricole (nel rispetto di quanto previsto da specifiche normative comunitarie, nazionali, regionali);

4. assicurare la massima diffusione delle informazioni nei confronti di tutti gli operatori potenzialmente interessati, con la possibilità di integrarle in una strategia complessiva anche a livello regionale.

3. PROGRAMMI DI ATTIVITA'

L'attuazione dei servizi presuppone la predisposizione di un PROGRAMMA da parte degli Enti attuatori, in genere poliennale, articolato in PROGRAMMI ANNUALI.

Il PROGRAMMA ANNUALE deve articolarsi in AZIONI (di cui si deve fornire la descrizione in quanto a STRATEGIA COMPLESSIVA); per ogni azione devono essere descritti gli INTERVENTI SPECIFICI A LIVELLO OPERATIVO.

In appresso il termine PROGRAMMA è utilizzato per indicare sia il DOCUMENTO DESCRITTIVO, sia il COMPLESSO COORDINATO DELLE ATTIVITA' volte ad erogare i SERVIZI di cui trattasi.

Un PROGRAMMA REGIONALE consiste in interventi i quali, anche se almeno in parte possono essere realizzati materialmente in ambiti provinciali, richiedono comunque sempre un livello di coordinamento riferito ad un ambito territoriale regionale in quanto si integrano in un UNICO PROGRAMMA con altre attività che possono essere programmate solo in tale ambito, oppure perché (per loro natura, o finalità, o per la natura dei soggetti a cui si rivolgono) prescindono dalle ripartizioni amministrative o altre zonizzazioni sub-regionali.

Analogamente, un PROGRAMMA PROVINCIALE consiste in interventi i quali, anche se almeno in parte possono essere realizzati materialmente in ambiti sub-provinciali, richiedono comunque sempre

un livello di coordinamento riferito ad un ambito territoriale provinciale in quanto si integrano in un UNICO PROGRAMMA con altre attività che possono essere programmate solo in tale ambito, oppure perché (per loro natura, o finalità, o per la natura dei soggetti a cui si rivolgono) prescindono dalle ripartizioni amministrative o altre zonizzazioni sub-provinciali.

La stessa AZIONE può evidentemente ritrovarsi anche in programmi a livelli territoriali diversi però, per quanto detto, con interventi diversi in base agli obiettivi che è necessario perseguire nell'ambito territoriale a cui si riferiscono.

4. SPESE AMMISSIBILI

Agli Enti possono essere riconosciute ed ammesse a contributo le seguenti tipologie di spese:

a) Costi del personale: trattasi di costi per personale tecnico (cioè direttamente impegnato nella predisposizione e/o nella attuazione dei programmi di attività per la fornitura del servizio di assistenza alla gestione):

- Corrispettivi (compresi gli oneri riflessi nel caso di personale dipendente proprio o prestato da altri Enti), rimborsi per spese di trasporti (rimborsi chilometrici - commisurati al 20% del costo di un litro della benzina verde al primo gennaio di ogni anno, mezzi di linea), spese di assicurazione per il trasporto del personale, ecc.

- Oneri per servizi, riguardanti consulenze tecnico-gestionali di esperti, compresa l'acquisizione di materiale per l'aggiornamento del personale tecnico quali pubblicazioni e riviste specializzate (anche periodiche) o altri mezzi di comunicazione multimediale.

Le spese indicate riguardano il personale di cui si dota l'Ente in base a qualsivoglia rapporto contrattuale.

b) Affitto dei locali: trattasi di costi relativi ai canoni di locazione.

- Se i locali vengono acquistati o sono già di proprietà dell'Ente, le spese ammissibili sono limitate al costo della locazione ai valori di mercato.

- In caso di lavori interni di ristrutturazione ammortizzabili, il costo ammesso è limitato alla quota di ammortamento.

c) Acquisto di attrezzature di ufficio compresi materiali e programmi informatici: spesa per l'acquisto.

d) Costi di esercizio: trattasi di costi per il funzionamento degli uffici (energia elettrica, riscaldamento spese postali e di telecomunicazione (traffico voce, dati, fax), cancelleria, stampati, ecc.), manutenzione dei locali ed attrezzature nonché relativi ai mezzi di servizio di proprietà dell'Ente (limitatamente al carburante, manutenzione, assicurazione dei mezzi).

e) Spese amministrative: trattasi di costi per:

- personale amministrativo a supporto della realizzazione dei programmi e cioè i corrispettivi (compresi gli oneri riflessi nel caso di personale dipendente proprio o prestato da altri Enti);

- Oneri per servizi, riguardanti consulenze di esperti in materia amministrativa, fiscale, contabile, ecc. compreso l'acquisto di materiale per l'aggiornamento del personale amministrativo quali pubblicazioni e riviste specializzate (anche periodiche) o altri mezzi di comunicazione multimediale.

Le spese indicate riguardano il personale di cui si dota l'Ente in base a qualsivoglia rapporto contrattuale.

- Spese di costituzione (nel caso di Enti nuovi) o per la modificazione degli Statuti (nel caso di Enti preesistenti).

Tutte le spese sopra elencate sono ammissibili dal momento della presentazione della domanda di contributo e solo per la quota di attività a questa posteriore.

A consuntivo possono essere ammesse compensazioni fra le varie voci di spesa rispetto a quanto indicato nel preventivo, purché entro i limiti della spesa ammessa complessiva approvata.

5. PERSONALE

1. Per garantire l'erogazione di SERVIZI di elevata qualità, gli stessi ENTI devono dotarsi di personale tecnico qualificato che deve possedere uno dei seguenti titoli di studio:

1 - Titoli rilasciati da Facoltà Universitarie: Lauree, Diplomi universitari, Diplomi rilasciati da scuole dirette a fini speciali (Sdafs) nel campo agrario, forestale, economico commerciale, veterinario, biologico, agroalimentare, agroindustriale, ambientale.

Diplomi di specializzazione nei campi suddetti e in quello relativo all'applicazione dei sistemi di qualità nel settore agricolo.

2 - Titoli rilasciati da Istituti di Scuola Media Superiore: Diplomi in campo agrario, agrotecnico, enologico, economico commerciale, ambientale e di specializzazione nell'applicazione dei sistemi di qualità in campo agricolo.

3 - Altri titoli di studio di scuola media superiore od universitari potranno essere valutati ed approvati dalla Regione in relazione a particolari esigenze specialistiche espressamente segnalate nei programmi di attività degli Enti beneficiari.

4 - In mancanza del titolo di studio vengono richiesti almeno 10 anni di esperienza nelle attività che fanno capo ai servizi di sviluppo agricolo, quali in particolare l'assistenza tecnica, gestionale e contabile, riconosciuta dalla competente struttura regionale o provinciale.

5 - Per il personale che svolge funzioni di coordinamento a livello regionale o provinciale è richiesto un qualsiasi titolo di studio rilasciato da Istituti di scuola media superiore o da Facoltà universitarie, anche non nei campi sopra citati, purché dotato di adeguata esperienza.

2. Il personale amministrativo utilizzato a supporto dei programmi deve possedere professionalità adeguata.

6. AGEVOLAZIONI PREVISTE

1. La ripartizione annuale della dotazione finanziaria recata dalla misura L del PSR verrà effettuata di anno in anno nel bando.

Nella fase di avvio ci si basa sulle seguenti considerazioni:

a) Avviamento di servizi di assistenza alla gestione di aziende singole e cooperative:

La sempre maggiore attenzione accordata dall'Unione Europea agli obiettivi di coesione economica e quindi allo sviluppo rurale assicura una posizione centrale nei servizi di sviluppo agricolo nelle politiche di programmazione dello sviluppo rurale.

Un elemento importante del sistema dei servizi di sviluppo agricolo è sempre stato rappresentato dall'attività di assistenza tecnica alle aziende agricole sia singole sia associate in cooperative.

Senza dubbio l'avviamento di servizi di assistenza alla gestione si rende necessario per adeguare il fattore imprenditoriale alle nuove politiche che puntano alla diversificazione produttiva ed alle alternative alla produzione agricola nonché al miglioramento della qualità dei prodotti (unitamente alla particolare attenzione accordata alle problematiche dell'ambiente, del benessere animale, dell'integrazione agroindustriale e della qualità).

E' indubbio che tutto ciò comporta una conversione graduale dei servizi verso nuove forme di assistenza alla gestione effettivamente funzionali agli obiettivi della riforma della PAC, per realizzare la quale però non si può nemmeno prescindere da un patrimonio di esperienze e di risorse che interessa l'intero territorio regionale.

Pertanto, ai fini del riparto delle risorse finanziarie in favore di tali tipi di servizi si ritiene opportuno, almeno nel periodo di applicazione iniziale del Reg. CE n. 1257/99, fare riferimento, in linea di massima, alla spesa finanziata che si è consolidata nel corso del periodo di programmazione 1994 - 1999 riguardante l'assistenza alla gestione, sia in favore delle aziende agricole singole sia cooperative.

Successivamente alla fase di avviamento, anche in base al grado di utilizzazione delle risorse finanziarie, si valuterà la possibilità di utilizzare gradualmente anche altri parametri.

Sono previsti aumenti della spesa ammessa per consentire l'utilizzazione in entrambi i tipi di servizio di tecnici ed esperti ad elevata specializzazione (soprattutto nell'applicazione di sistemi di qualità).

b) Avviamento di servizi di assistenza alla gestione di aziende biologiche.

Trattasi di un servizio interamente nuovo per il quale non esistono parametri pregressi.

Poiché la Regione intende puntare su di un incremento della produzione commercializzata come certificata da parte delle aziende agricole biologiche e poiché il numero di queste ultime che commercializzano come detto è ancora limitato, si punta ad un numero di tecnici non elevato nella fase di avvio, ma di elevata professionalità.

2. E' concesso un contributo in conto capitale decrescente, al massimo per i primi cinque anni di attività, dopo il riconoscimento, fino al 100%, 80%, 60%, 40%, 20% della spesa ammessa per programmi finalizzati all'erogazione di servizi di assistenza alla gestione alle aziende agricole rispettivamente per il 1°, 2°, 3°, 4°, 5° anno di attività (la concessione del contributo così qualificato è denominato in appresso con il termine "finanziamento dei programmi").

Il contributo è concesso agli Enti che dimostrano di possedere i requisiti previsti dalla normativa per assicurare l'erogazione dei servizi in modo continuativo ed al livello qualitativo richiesto.

Gli Enti riconosciuti tali acquisiscono il diritto ad essere finanziati per il quinquennio stabilito, fatta salva una verifica annuale circa la sussistenza dei requisiti e la qualità del servizio erogato.

7. PROCEDURE

1. BANDO.

Ogni anno, in base alle disponibilità finanziarie, la Regione può aprire un Bando per la realizzazione della misura L prevista dal PSR che conterrà:

- i requisiti dei beneficiari;
- la data di apertura e chiusura della presentazione delle domande;
- la documentazione da presentare;
- gli Uffici competenti alla ricezione, istruttoria e decisione per la concessione degli aiuti;
- l'autorità alla quale è possibile ricorrere nel caso di diniego nella concessione degli aiuti;
- le regole che disciplinano la misura;
- l'entità degli aiuti;
- i criteri di selezione;
- ogni altro elemento ritenuto necessario per un efficace ed efficiente applicazione della misura.

Tale Bando potrà essere diffuso con i mezzi d'informazione ritenuti più opportuni, anche attraverso mezzi informatici.

2. TERMINI DI PRESENTAZIONE DELLE DOMANDE E DOCUMENTAZIONE.

1. Primo anno di attività.

La domanda fa riferimento a:

- un PROGRAMMA QUADRO complessivo di durata almeno quinquennale con una quantificazione di massima della spesa globalmente prevista per ogni anno.

Tale programma deve essere presentato con la domanda.

- un PROGRAMMA ANNUALE DI ATTIVITÀ, con il PREVENTIVO DI SPESA.

Tale programma può essere presentato anche successivamente alla domanda (come più avanti specificato).

Alla domanda, sia per il finanziamento dei programmi regionali sia per il finanziamento dei programmi provinciali, deve inoltre essere allegato:

- STATUTO.

Nel caso di Ente preesistente che abbia già operato nell'ambito dei Servizi di sviluppo agricolo soprattutto per l'applicazione di Regolamenti Comunitari e qualora questo non sia ancora adeguato in rapporto alle finalità e requisiti richiesti, è possibile presentare con la domanda ancora lo Statuto in vigore presentando però anche una DICHIARAZIONE SOSTITUTIVA DI ATTO DI NOTORIETÀ che specifichi l'impegno che fin dall'inizio del periodo annuale a cui l'attività si riferisce l'Ente opera in base alle presenti norme del PSR e che entro il termine stabilito dalle Strutture a cui le domande sono state presentate sarà trasmesso lo Statuto modificato.

- EVENTUALE ALTRA DOCUMENTAZIONE specificata per ciascun tipo di servizio

Inoltre, entro i 30 giorni successivi, l'Ente è tenuto a presentare la DOCUMENTAZIONE DETTAGLIATA che consiste nel PROGRAMMA ANNUALE DI ATTIVITÀ con il PREVENTIVO DI SPESA e nell'ulteriore documentazione precisata più avanti nella descrizione di ciascun tipo di servizio.

2. Anni successivi al primo anno di attività.

La domanda fa riferimento al PROGRAMMA ANNUALE DI ATTIVITÀ, con il PREVENTIVO DI SPESA.

Tale programma deve essere presentato con la domanda.

Alla domanda deve essere allegata la DOCUMENTAZIONE DETTAGLIATA specificata per ciascun tipo di servizio.

a) Finanziamento dei Programmi regionali.

La domanda va inoltrata alla Regione Piemonte, Assessorato Agricoltura, Caccia e Pesca, Direzione Regionale 12 Sviluppo dell'Agricoltura - Settore Servizi di Sviluppo Agricolo entro il 15 Ottobre di ogni anno a partire dall'anno 2000.

b) Finanziamento dei Programmi provinciali.

La domanda va inoltrata alle Amministrazioni Provinciali - Settori/Servizi dell'Agricoltura entro il 15 Ottobre di ogni anno a partire dall'anno 2000.

Nel caso di inoltro delle domande per via postale farà fede la data del timbro postale.

3. MODULISTICA

Si fa riferimento alla modulistica citata nel bando e messa a disposizione presso i competenti Uffici dell'Agricoltura della Regione e/o delle Province.

4. APPROVAZIONE DEL PROGRAMMA E QUANTIFICAZIONE DELLA SPESA AMMESSA

Compete agli Enti territoriali a cui le domande di finanziamento sono presentate (Regione o Province).

Si articola nelle seguenti fasi:

1. Per il primo anno di attività.

a) Questa fase inizia con il RICEVIMENTO DELLA DOMANDA e termina con la presentazione della DOCUMENTAZIONE DETTAGLIATA (prima specificata).

L'Ente territoriale competente effettua una valutazione delle domande presentate e della relativa documentazione (quando risulta completa) per stabilire la sussistenza di tutti i requisiti richiesti a proposito:

- degli Enti richiedenti;
- del contenuto dei programmi (PROGRAMMA QUADRO e PROGRAMMA ANNUALE DI ATTIVITÀ e PREVENTIVO DI SPESA)

b) Gli Enti le cui domande sono state considerate ammissibili sono convocati per stabilire le condizioni specifiche (ad esempio, eventuali MASSIMALI DI SPESA, MODALITÀ DETTAGLIATE DI RENDICONTAZIONE, MODALITÀ DI EROGAZIONE DEGLI ANTICIPI E/O ACCONTI, EVENTUALI MODIFICHE DEGLI STATUTI, ecc.) alle quali l'Ente territoriale competente concede il contributo.

Relativamente ai programmi provinciali, saranno successivamente emanate le relative disposizioni in merito, previamente concordate con le Province.

Nel caso di conclusione positiva di tale fase si riconosce che l'Ente possiede i requisiti richiesti per operare ai sensi della misura L del PSR; si approva il PROGRAMMA ANNUALE DI ATTIVITÀ riguardante il primo anno; se ne quantifica in modo definitivo la spesa ammessa ed il contributo di avviamento (con determinazione dirigenziale).

2. Per gli anni successivi al primo anno di attività.

L'Ente territoriale competente effettua una valutazione delle domande presentate e della relativa documentazione (quando risulta completa) e stabilisce la sussistenza di tutti i requisiti richiesti quantifica la spesa ammessa ed approva il contributo di avviamento (con determinazione dirigenziale).

5. EROGAZIONE DEL CONTRIBUTO.

L'erogazione del contributo complessivo spettante a ciascun Ente si articola, di norma, mediante il pagamento di anticipi e/o acconti e del saldo.

Tale pagamento è effettuato dall'Organismo Pagatore Nazionale (O.P.N.) sulla base dell'importo segnalato, per tali anticipi e/o acconti e per il saldo, dalla Regione mediante la trasmissione di appositi elenchi.

Per quanto riguarda gli elenchi che specificano gli Enti provinciali e i relativi importi da erogarsi, questi sono trasmessi dalle Province alla Regione che provvede all'inoltro all'O.P.N..

Si prevede quanto segue (specificando che le date riguardanti gli anticipi si riferiscono all'anno entro cui si conclude l'attività annuale - 2001 per l'attività dell'anno 2001 - e la data riguardante il saldo si riferisce all'anno successivo - 2002 per l'attività dell'anno 2001):

a) Anticipi e/o acconti.

1) Previo rilascio di fideiussione, possono essere erogati ANTICIPI all'inizio di esecuzione delle attività.

2) Previo rilascio di fideiussione possono essere erogati ACCONTI in corso d'opera per attività pari al massimo a quanto realizzato.

3) Gli acconti e gli anticipi non possono superare il 90% del contributo.

Gli Enti inoltrano domanda di erogazione degli anticipi all'Ente territoriale competente, unitamente alla garanzia fideiussoria, entro le date e secondo le disposizioni che saranno stabilite dall'O.P.N.

In ogni caso la domanda di erogazione del 1° anticipo non potrà essere presentata prima dell'espletamento degli adempimenti previsti al punto 4. APPROVAZIONE DEL PROGRAMMA E QUANTIFICAZIONE DELLA SPESA AMMESSA.

L'importo della FIDEIUSSIONE BANCARIA O ASSICURATIVA dovrà essere pari al 100% del finanziamento concesso.

La Regione inoltra tutti gli elenchi (regionali e provinciali) all'O.P.N. per il pagamento, di norma, entro i successivi 10 giorni alla ricezione delle domande per gli Enti regionali o degli elenchi trasmessi dalle Province per gli Enti provinciali (l'inoltro degli elenchi da parte delle Province alla Regione è effettuato di norma entro i dieci giorni successivi al ricevimento della domanda).

b) Saldo

E' erogato all'ultimazione delle attività.

Gli Enti inoltrano domanda di erogazione del saldo entro il 31 Gennaio, presentando apposita rendicontazione, all'Ente territoriale competente.

Quest'ultimo effettua l'istruttoria entro i 45 giorni successivi alla domanda e quantifica ed approva (mediante determinazione dirigenziale) la spesa ammessa ed il relativo contributo in fase di consuntivo ed il conseguente saldo da erogarsi.

Sulla base di tale atto l'Ente territoriale competente predispone l'elenco che specifica gli Enti beneficiari ed i relativi importi da erogarsi.

Le Province provvedono all'immediato invio dei propri elenchi alla Regione la quale inoltra tutti gli elenchi (regionali e provinciali) all'O.P.N. per il pagamento.

8. PRIORITA' E RIPARTO FONDI FRA ENTI

Nel caso in cui le risorse finanziarie siano insufficienti a finanziare tutte le domande ammissibili, saranno adottate le priorità nonché i criteri per il riparto fondi fra Enti specificati relativamente ad ogni tipo di servizio

9. CONTROLLI

In generale si fa riferimento a quanto previsto nella parte prima, Aspetti Generali del PSR, punti 12.3.2 (Disposizioni relative ai controlli), 12.3.2.1 (Controllo amministrativo), 12.3.2.2 (Controlli in loco).

Nello specifico, a titolo esemplificativo, riguardano i seguenti argomenti (con i criteri in appresso specificati):

1. La permanenza dei REQUISITI richiesti.

- Oltre alla struttura organizzativa (operatività regionale o provinciale, sedi, personale, ecc.) ed alla attività degli Organi statutari, è considerata soprattutto la BASE ASSOCIATIVA (numero e qualifica dei soci).

Sulla base associativa possono essere disposti controlli a campione riguardanti almeno il 5% della medesima (complessivamente o solo in riferimento alla quota che possiede i requisiti in relazione ai quali il controllo è specificamente disposto).

- Gli Enti tengono a disposizione della Regione o della Provincia tutta la documentazione a supporto degli elenchi soci (domande di adesione, ecc.).

2. La corretta realizzazione degli INTERVENTI per l'erogazione dei SERVIZI (loro validità, raggiungimento degli obiettivi, ecc.).

Gli Enti sono tenuti a fornire tutte le informazioni e la documentazione richieste dalla Regione o dalla Provincia riguardante soprattutto il personale (eventuali convenzioni, lettere di incarico, documentazione riguardante l'attività svolta, ecc.).

Per quanto riguarda gli interventi in favore delle aziende, possono essere disposti CONTROLLI A CAMPIONE riguardanti almeno il 5% delle aziende interessate

3. La corretta utilizzazione dei fondi pubblici.

Gli Enti devono tenere a disposizione tutta la DOCUMENTAZIONE GIUSTIFICATIVA, circa la quale la Regione o la Provincia possono disporre controlli a campione (anche presso le sedi degli Enti medesimi).

I controlli precedentemente specificati riguardano la fase di consuntivo.

Comunque, la Regione o la Provincia, possono disporre controlli aggiuntivi e decidere di effettuare controlli, oltre che a consuntivo, anche in momenti intermedi del periodo di attività.

- INDICAZIONI SPECIFICHE -

1. SERVIZI DI ASSISTENZA ALLA GESTIONE DELLE AZIENDE AGRICOLE SINGOLE.

Si specifica quanto segue:

1. PREMESSA

1. I servizi per l'assistenza alla gestione delle aziende agricole singole previsti dalla misura L del PSR, devono in generale essere articolati per tenere conto del fatto che l'assistenza alla gestione si diversifica, schematicamente, a seconda delle zone, in quanto:

* nelle zone con sistemi integrati agricoli ed agroindustriali l'assistenza è richiesta nell'ambito di processi di innovazione tecnologica, organizzativa e

commerciale per conseguire un miglioramento organizzativo e produttivo dell'azienda agricola per rispondere meglio alle richieste dei settori riguardanti la trasformazione e la commercializzazione.

Pertanto deve essere adeguata per integrarsi e coordinarsi con altri sistemi di servizi specialistici all'assistenza tecnica e all'assistenza alla gestione;

* nelle zone con sistemi locali agricoli e rurali a basso sviluppo l'assistenza è richiesta nell'ambito di processi di riconversione produttiva, ammodernamento e diversificazione economica;

Pertanto deve essere adeguata per confrontarsi ed interagire con soggetti anche extragricoli che assumono sempre più rilevanza nello sviluppo del territorio rurale e nei processi di integrazione nell'ambito delle filiere;

E' chiaro peraltro che nella maggior parte dei casi esistono realtà territoriali in cui le caratteristiche sopra descritte coesistono e pertanto devono essere considerate in modo coordinato per lo sviluppo del territorio.

Pertanto si possono prevedere forme organizzate di gestione delle aziende anche a livello territoriale di base le quali contribuiscono ad una gestione democratica degli interventi.

2. Nell'ambito dell'assistenza tecnica e della divulgazione sono ammissibili *solo aiuti all'avviamento delle Associazioni* e solo nel caso in cui diano luogo a CREAZIONE del Servizio o ALLARGAMENTO del Servizio stesso.

In proposito si può fare riferimento a quanto di seguito specificato:

- CREAZIONE DEL SERVIZIO: istituzione di Servizi interamente nuovi (cioè non sviluppati precedentemente) come settori di attività e/o contenuti e/o finalità dei medesimi.

- ALLARGAMENTO DEL SERVIZIO: sviluppo o potenziamento di servizi preesistenti mediante l'integrazione di servizi nuovi come settori di attività e/o contenuti e/o finalità dei medesimi (in tal caso gli aiuti di avviamento sono concedibili solo per la spesa a cui dà luogo la quota aggiuntiva di servizi).

Si può parlare di CREAZIONE del Servizio anche nel caso di CONVERSIONE da un servizio con la caratteristica di fornire una "assistenza tecnica puntiforme" (cioè i cui effetti si esauriscono interamente nell'ambito aziendale) ad un servizio con la caratteristica di orientare l'imprenditore agricolo a cogliere le migliori opportunità di sviluppo nel quadro di uno sviluppo rurale come inteso dal Reg. (CE) n. 1257/99 e cioè sia in senso "orizzontale" (sviluppo plurisetoriale) sia in senso "verticale" (sviluppo nell'ambito delle filiere).

Pertanto, le forme di assistenza alla gestione che soddisfano esigenze più specifiche e circoscritte quali, ad esempio, iniziative di informazione mirate a risolvere problemi tecnici, tecnico-gestionali e contabili che sorgono comunque nelle fasi critiche dei cicli produttivi delle aziende agricole singole devono essere considerati come ambiti particolari di una più generale assistenza alla gestione avente carattere multifunzionale e polivalente.

2. SPESE AMMISSIBILI

Si rimanda alle INDICAZIONI GENERALI.

3. BENEFICIARI

Trattasi di Enti aventi la natura di Associazioni.

Possono ottenere il finanziamento anche Enti che hanno già operato nel campo dei servizi di svi-

luppo agricolo in applicazione di Regolamenti Comunitari e riconosciuti a tale scopo (definiti in appresso ENTI PREESISTENTI), purché dimostrino la creazione o l'ampliamento dei propri servizi nel senso indicato precedentemente.

Associano aziende agricole condotte da imprenditori agricoli a titolo principale (come definito nel "Piano di sviluppo rurale 2000 - 2006 ai sensi del Reg. (CE) n. 1257/1999"):

- direttamente se trattasi di Enti operanti in ambito provinciale che assumono pertanto la natura di ASSOCIAZIONI PROVINCIALI.

L'Associazione provinciale, per articolare il proprio servizio in modo capillare sul territorio, può prevedere che siano costituite forme organizzative delle proprie aziende socie a livello territoriale subprovinciale aggregandole opportunamente (nel caso di Enti preesistenti tali forme organizzative non devono però aumentare rispetto al numero complessivo, per provincia, per ogni Ente - di eventuali altre forme organizzative della stessa natura presenti al 31.12.1999).

Le forme organizzative a livello territoriale subprovinciale devono avere i seguenti requisiti:

1. aggregare un minimo di 80 aziende.

2. essere costituite con atto notarile e dotate di un apposito statuto che preveda il voto pro-capite.

3. Essere coordinate dall'Associazione Provinciale che ne ha previsto la costituzione.

- per il tramite di Enti provinciali ad essi aderenti (e dotati di idonea organizzazione) se operanti in ambito regionale che assumono pertanto la natura di ASSOCIAZIONI REGIONALI.

In generale, nelle zone montane, valgono per gli imprenditori agricoli i requisiti previsti a proposito delle medesime.

Pertanto, per garantire il coordinamento delle AZIONI e degli INTERVENTI (di cui si parlerà successivamente) al fine di conseguire le finalità specificate al punto 1. PREMESSA con un grado di integrazione esteso a tutto il territorio regionale (come prescrive la misura L del PSR) ed ai livelli richiesti da una assistenza alla gestione avente carattere multifunzionale e polivalente è necessario che ad un Ente regionale aderiscano Enti provinciali operanti in tutte le Province del Piemonte con adeguata struttura organizzativa.

Le condizioni prima specificate devono esser rispettate anche perché, come già detto, i SERVIZI devono integrarsi con altri SERVIZI specialistici e devono essere adeguati per confrontarsi ed interagire con soggetti agricoli ed extragricoli (pubblici e privati) che possono riferirsi ad ambiti territoriali diversificati, regionali e provinciali, con funzioni e ruoli specializzati per gli ambiti territoriali a cui si riferiscono.

4. CONDIZIONI DI AMMISSIBILITA' E REQUISITI

Si rimanda alle INDICAZIONI GENERALI e si specifica quanto segue:

1. L'Ente operante in ogni provincia (aderente all'Ente regionale) deve essere dotato di personalità giuridica autonoma ed associare almeno 160 aziende condotte da imprenditori agricoli a titolo principale.

Oltre tale limite possono associare aziende condotte anche da altri imprenditori agricoli.

Tenuto conto del fatto che recentemente in Piemonte sono state istituite due nuove Province (Verbania e Biella) a partire dalle preesistenti province

di Novara e Vercelli e che le 4 nuove province sono di limitata estensione e con numero ridotto di aziende agricole, al fine di garantire l'esistenza di Enti che erogano il servizio di assistenza alla gestione ad un adeguato numero di aziende agricole, è consentita l'esistenza di Associazioni provinciali che operino su di un territorio coincidente con quello delle originarie Province di Novara e di Vercelli e perciò, operativamente, anche sul territorio delle nuove Province, rispettivamente, di Verbania e di Biella.

Pertanto, in tal caso, il limite di 160 aziende è riferito complessivamente ad ognuno dei territori interprovinciali (considerato, a fini operativi, come un'unica provincia) così definiti:

Novara - Verbania (ex Provincia di Novara)

Vercelli - Biella (ex Provincia di Vercelli).

2. Si richiede l'atto notarile anche in caso di modificazione dello Statuto, nel caso di trasformazione di Ente preesistente.

Lo Statuto, che deve fare riferimento alle indicazioni della Direzione regionale competente, deve comunque prevedere il voto pro-capite.

3. Al fine di garantire un efficace servizio alle aziende agricole le Associazioni provinciali occupano in media un tecnico agricolo polivalente o specialista a tempo pieno almeno ogni 80 aziende nonché un coordinatore del programma di attività.

4. In merito ai programmi annuali si rimanda alle INDICAZIONI GENERALI specificando quanto segue.

1. Devono prevedere a titolo orientativo le seguenti AZIONI consistenti nel promuovere:

- * una multifunzionalità dell'impresa e/o un miglioramento dell'organizzazione aziendale per diversificare le opportunità di reddito (per esempio, verso: arboricoltura da legno e interventi silvo-colturali, agriturismo, valorizzazione di nuovi settori e nicchie nell'attività agricola, iniziative per la realizzazione di interventi finalizzati al recupero e la manutenzione ambientale e per l'utilizzo del territorio a fini ricreativi, attività di presidio contro il degrado del territorio medesimo);

- * particolari metodi di produzione e la migliore qualificazione del prodotto, puntando all'applicazione dei sistemi di qualità di processo e di prodotto;

- * l'integrazione delle attività dell'imprenditore agricolo nei confronti di iniziative innovative di programmazione (che interessano le filiere di tipo settoriale e/o di tipo territoriale plurisettoriali);

- * l'adozione di pratiche agricole rispettose dell'ambiente (riconducibili almeno alla Buona Pratica Agricola) e del benessere degli animali.

- * riduzione dei costi di produzione.

- * iniziative per supportare l'agricoltore nell'applicazione degli interventi previsti dal PSR.

- * iniziative per l'istituzione di SERVIZI DI SOSTITUZIONE (peraltro gestiti operativamente da Enti od Organismi specializzati) e per favorire le pari opportunità fra uomo e donna.

2. Per garantire la specializzazione degli interventi e la massima professionalità nella realizzazione dei medesimi per ogni ambito territoriale, data l'elevata quantità ed articolazione quantitativa delle aziende a cui i servizi si rivolgono, un programma regionale può essere presentato solo da un Ente operante a livello regionale (avente i requisiti prima specificati) e, analogamente, un programma provinciale può essere presentato solo da un Ente provinciale (avente parimenti i requisiti prima specificati).

Entrambi i tipi di programma possono prevedere delle zonizzazioni, rispettivamente, interprovinciali e all'interno di ogni singola provincia.

3. Nel caso in cui lo stesso Ente presenti programmi con più interventi e nel caso in cui il proprio programma si integri in programmi a livello territoriale superiore si rendono necessarie adeguate ATTIVITÀ DI COORDINAMENTO.

Per ogni intervento deve essere specificato:

- il PERSONALE TECNICO impiegato (funzionalmente dipendente dall'Ente che presenta il programma in cui l'intervento è inserito).

Se la stessa unità di personale opera in più interventi è necessario indicarne la percentuale di utilizzo riferita all'attività per cui riceve l'intera retribuzione dall'Ente di appartenenza.

- Le ZONE INTERESSATE.

5. AGEVOLAZIONI PREVISTE

Si rimanda alle INDICAZIONI GENERALI, con le seguenti specificazioni:

Per i servizi di assistenza alla gestione delle aziende agricole singole, nell'ambito della quota riguardante la dotazione finanziaria annualmente prevista dal PSR per l'applicazione della misura L in favore di tali servizi, si stabilisce nel bando annuale la quota parte (quantificata annualmente dall'Assessorato in accordo con le Amministrazioni Provinciali) per il finanziamento dei programmi di livello regionale e la quota parte per il finanziamento dei programmi di livello provinciale (con specificazione della dotazione finanziaria assegnata a ciascuna Provincia).

6. PROCEDURE

1. BANDO.

In relazione alle disponibilità finanziarie per l'attuazione della misura, per garantire la massima efficacia ed efficienza dei SERVIZI e la massima omogeneità di gestione amministrativa, data la complessa integrazione dei servizi sul territorio regionale, è emanato, in accordo con le Amministrazioni Provinciali, un BANDO annuale regionale per l'apertura delle domande riguardanti la concessione di contributi di avviamento per i servizi di assistenza alla gestione sia ad Enti che presentano programmi regionali sia ad Enti che presentano programmi provinciali.

2. PRESENTAZIONE DELLE DOMANDE e DOCUMENTAZIONE.

Si rimanda alle INDICAZIONI GENERALI con le seguenti specificazioni.

a) Finanziamento dei Programmi regionali.

La documentazione dettagliata da presentare consiste in:

- statuto (solo in caso di variazione rispetto a quello originariamente depositato);

- programma annuale di attività;

- preventivo di spesa disaggregato secondo le voci ammissibili precedentemente citate.

- per ogni unità di personale utilizzato (distinto in personale tecnico ed amministrativo), schede con i seguenti elementi principali:

- dati anagrafici;

- titolo di studio

- sintetica descrizione degli interventi a cui è interessato e funzioni svolte;

- costo previsto per retribuzioni e trasporti.

- l'indicazione degli Enti aderenti all'Ente regionale operanti in tutte le province del Piemonte che possiedono i requisiti previsti dalla presente normativa (solo per il primo anno di attività).

b) Finanziamento dei Programmi provinciali.

La documentazione dettagliata da presentare consiste in:

- statuto (solo in caso di variazione rispetto a quello originariamente depositato);

- programma annuale di attività;

- elenco aggiornato, al momento della presentazione della domanda, delle aziende aderenti all'Ente provinciale con l'indicazione di eventuali forme organizzative delle medesime a livello subprovinciale.

- preventivo di spesa disaggregato secondo le voci ammissibili precedentemente citate.

- per ogni unità di personale utilizzato (distinto in personale tecnico ed amministrativo), schede con i seguenti elementi principali:

- dati anagrafici;

- titolo di studio

- sintetica descrizione degli interventi a cui è interessato e funzioni svolte;

- costo previsto per retribuzioni e trasporti.

- dichiarazione che l'Ente provinciale aderisce ad un Ente regionale che possiede i requisiti previsti dalla presente normativa.

3. MODULISTICA.

Si fa riferimento alla modulistica principale citata nel bando e messa a disposizione presso i competenti Uffici dell'Agricoltura della Regione.

Si fa riserva di ridefinire la domanda e la documentazione sopracitata in base ai modelli che saranno predisposti dall'Ente pagatore a livello nazionale.

4. APPROVAZIONE DEL PROGRAMMA E QUANTIFICAZIONE DELLA SPESA AMMESSA.

Si rimanda alla parte generale, con le seguenti specificazioni.

Poiché, relativamente alle nuove Province di:

- Novara e Verbania

- Vercelli e Biella

che sono state istituite a partire alle preesistenti province, rispettivamente, di Novara e Vercelli, è consentita l'esistenza (come detto al punto 4. CONDIZIONI DI AMMISSIBILITÀ E REQUISITI (2.d)) di Associazioni provinciali che operino su di un territorio coincidente con quello delle originarie Province di Novara e di Vercelli e perciò, operativamente, anche sul territorio delle nuove Province, rispettivamente, di Verbania e di Biella, in tal caso, al fine di semplificare gli aspetti procedurali si ritiene opportuno adottare il seguente procedimento:

1. Ogni Associazione provinciale elabora un unico programma e lo presenta secondo il seguente schema:

- Associazione provinciale di Novara:

* elabora un unico programma per il territorio corrispondente alle attuali province di Novara e di Verbania.

* presenta tale programma alle citate province (il programma deve contenere le disaggregazioni in quanto ad attività e struttura organizzativa per le due province interessate).

- Associazione provinciale di Vercelli:

* Vale quanto sopra indicato, relativamente però, alle province di Vercelli e Biella.

2. Il programma presentato è istruito ed approvato dalle attuali Province di Novara e di Vercelli, in accordo, rispettivamente, con le Province di Verbania e di Biella (i cui Responsabili firmano l'approvazione congiuntamente con quelli delle province incaricate dell'istruttoria).

Le Province di Novara e Vercelli, sulla base del contributo approvato, a seguito di presentazione di domande di erogazione di anticipi e/o acconti e saldi, da parte delle rispettive Associazioni Provinciali, predispongono l'elenco dei beneficiari da trasmettere alla Regione, (unitamente alla fideiussione da presentarsi in occasione della richiesta del primo anticipo, ma per il valore dell'intero contributo concedibile) che provvederà all'inoltro all'AIMA per il pagamento.

5. EROGAZIONE DEL CONTRIBUTO.

Si rimanda alle INDICAZIONI GENERALI.

8. PRIORITA' E RIPARTO FONDI FRA ENTI

1. Nel caso in cui le risorse finanziarie siano insufficienti a finanziare tutte le domande ammissibili, saranno adottate le seguenti priorità:

1. Enti preesistenti;

2. Struttura organizzativa dell'Ente adeguata (in particolare in base al numero di unità di personale tecnico dipendente);

3. Complessità ed articolazione dei programmi (in particolare in base a quantità e qualità delle azioni, ambiti territoriali, ecc.).

2. Il riparto della disponibilità finanziaria fra Enti provinciali è effettuato proporzionalmente al numero delle organizzazioni a livello territoriale di base.

9. CONTROLLI

Si rimanda a quanto precisato nelle INDICAZIONI GENERALI.

10. RICORSI

I ricorsi in primo grado, avverso il contenuto degli atti amministrativi emanati, sono inoltrati:

- per gli interventi di competenza regionale al Direttore Regionale competente per la materia;

- per gli interventi di competenza provinciale alla Provincia competente per l'istruttoria.

In secondo grado il ricorso è inoltrato al Tribunale Amministrativo Regionale (T.A.R.).

2. SERVIZI DI ASSISTENZA ALLA GESTIONE DELLE AZIENDE AGRICOLE COOPERATIVE.

Si specifica quanto segue:

1. PREMESSA

1. I servizi per l'assistenza alla gestione delle aziende agricole cooperative previsti dalla misura L del PSR, devono in generale essere articolati per tenere conto del fatto che l'assistenza alla gestione si diversifica, schematicamente, a seconda delle zone, in quanto:

* nelle zone con sistemi integrati agricoli ed agroindustriali l'assistenza è richiesta nell'ambito di processi di innovazione tecnologica, organizzativa e commerciale per conseguire un miglioramento organizzativo e produttivo dell'azienda agricola cooperativa per rispondere meglio alle richieste dei settori riguardanti la trasformazione e la commercializzazione.

Pertanto deve essere adeguata per integrarsi e coordinarsi con altri sistemi di servizi specialistici all'assistenza tecnica e all'assistenza alla gestione;

* nelle zone con sistemi locali agricoli e rurali a basso sviluppo, l'assistenza è richiesta anche per agevolare la promozione e costituzione di nuove realtà cooperative, finalizzate a gestire in forma associata processi di riconversione produttiva, di ammodernamento e di diversificazione economica dell'azienda, ecc.;

Pertanto deve essere adeguata per confrontarsi ed interagire con soggetti anche extragricoli che assumono sempre più rilevanza nello sviluppo del territorio rurale e nei processi di integrazione nell'ambito delle filiere;

E' chiaro peraltro che nella maggior parte dei casi esistono realtà territoriali in cui le caratteristiche sopra descritte coesistono e pertanto devono essere considerate in modo coordinato per lo sviluppo del territorio.

2. Nell'ambito dell'assistenza tecnica e della divulgazione sono ammissibili solo aiuti all'avviamento delle Associazioni e solo nel caso in cui diano luogo a CREAZIONE del Servizio o ALLARGAMENTO del Servizio stesso.

In proposito si può fare riferimento a quanto di seguito specificato:

- CREAZIONE DEL SERVIZIO: istituzione di Servizi interamente nuovi (cioè non sviluppati precedentemente) come settori di attività e/o contenuti e/o finalità dei medesimi.

- ALLARGAMENTO DEL SERVIZIO: sviluppo o potenziamento di servizi preesistenti che si integrano con servizi nuovi come settori di attività e/o contenuti e/o finalità dei medesimi (in tal caso gli aiuti di avviamento sono concedibili solo per la spesa a cui da luogo la quota aggiuntiva di servizi).

Si può parlare di CREAZIONE del Servizio anche nel caso di CONVERSIONE da un servizio con la caratteristica di fornire una assistenza individualizzata in materia di gestione tecnica, economica, finanziaria ed amministrativa nei confronti delle singole cooperative, per risolvere problemi finanziari, amministrativi, fiscali e normativi, ma in modo isolato dal più generale contesto socio-economico, ad un servizio con la caratteristica di:

- orientare le cooperative a razionalizzare la propria gestione dei processi economico - finanziari;

- a cogliere le migliori opportunità di sviluppo nel quadro di un aumento della propria efficienza circa le capacità previsionali di mercato e di valorizzazione della qualità dei prodotti.

Pertanto, le forme di assistenza alla gestione che soddisfano esigenze più specifiche e circoscritte devono essere considerate come ambiti particolari di una più generale assistenza alla gestione che considera le relazioni delle cooperative con il più generale contesto socio-economico soprattutto di filiera.

2. SPESE AMMISSIBILI

Si rimanda alle INDICAZIONI GENERALI.

3. BENEFICIARI

Per garantire il coordinamento delle AZIONI e degli INTERVENTI (di cui si parlerà successivamente), al fine di tenere conto di quanto specificato al punto 1. PREMESSA con un grado di integrazione esteso a tutto il territorio regionale, i beneficiari sono rappresentati dalle Associazioni regionali per i servizi di assistenza alla gestione di aziende

cooperative costituite come Consorzi regionali cooperativi (in appresso denominati "Consorzi").

Inoltre si fa riferimento unicamente ad Associazioni regionali in quanto le cooperative agricole a cui sono erogati i servizi alla gestione non sempre hanno basi associative ricadenti interamente in un'unica Provincia.

Possono ottenere il finanziamento, oltre a Consorzi di nuova costituzione, anche Consorzi che hanno già operato nel campo dei servizi di sviluppo agricolo in applicazione di Regolamenti Comunitari e riconosciuti a tale scopo (definiti in appresso ENTI PREESISTENTI), purché dimostrino la creazione o l'ampliamento dei propri servizi nel senso indicato precedentemente.

4. CONDIZIONI DI AMMISSIBILITA' E REQUISITI.

1. Le Associazioni regionali per i servizi di assistenza alla gestione di aziende cooperative devono avere i seguenti requisiti:

1. devono essere costituite sotto forma di Consorzi regionali cooperativi aventi una durata minima di 10 anni;

2. devono essere dotate, o dotarsi, di un apposito Statuto redatto secondo le indicazioni dell'Assessorato regionale;

3. occupare a tempo pieno almeno un dipendente per lo svolgimento delle attività di gestione tecnica, economica, finanziaria ed amministrativa delle aziende agricole cooperative associate, dotato di professionalità ed esperienza in relazione all'attività che deve essere svolta,

4. assicurare un servizio di consulenza per la tenuta della contabilità ed il servizio di analisi dei risultati contabili ed altri dati;

5. associare almeno 40 cooperative agricole funzionanti,

6. rappresentare un fatturato consolidato di almeno 50 miliardi di lire nell'anno precedente a quello di presentazione della domanda di contributo;

7. rappresentare più comparti e più fasi (cooperative di produzione, di lavorazione, trasformazione commercializzazione e vendita dei prodotti agricoli e zootecnici);

8. avere sede in Piemonte ed associare cooperative piemontesi che interessano almeno sei Province del Piemonte.

Relativamente ad ogni Consorzio, possono essere considerate oltre che le cooperative associate direttamente anche le cooperative che siano socie di queste ultime, purché ricevano specifica assistenza gestionale dal Consorzio medesimo.

Per fatturato del Consorzio si intende il fatturato consolidato delle cooperative associate nonché delle relative cooperative socie.

2. In merito ai programmi annuali, si specifica quanto segue:

1. Devono prevedere a titolo orientativo le seguenti AZIONI consistenti nel promuovere:

* la razionalizzazione dei rapporti fra socio e forma associativa, il governo di impresa, il controllo del management ed i servizi finanziari ed amministrativi;

* l'aumento in efficienza della forma associativa per una migliore penetrazione nei mercati;

* attività specialistiche mirate a particolari operazioni di ingegneria finanziaria e per la contrattualistica.

2. Costituiscono il programma regionale interventi aventi natura regionale, interprovinciale e provinciale a seconda dell'ambito territoriale considerato ottimale per erogare il servizio alle cooperative.

5. AGEVOLAZIONI PREVISTE

Si rimanda alle INDICAZIONI GENERALI.

6. PROCEDURE

1. BANDO.

In relazione alle disponibilità finanziarie per l'attuazione della misura, è emanato un bando annuale regionale per l'apertura delle domande riguardanti la concessione di contributi di avviamento per i servizi di assistenza alla gestione delle aziende agricole cooperative a Consorzi che presentano programmi di ambito regionale.

2. PRESENTAZIONE DELLE DOMANDE e DOCUMENTAZIONE.

Si rimanda alle INDICAZIONI GENERALI con le seguenti specificazioni.

1. La documentazione dettagliata da presentare consiste in:

- statuto (solo in caso di variazione rispetto a quello originariamente depositato);
- certificato di iscrizione al registro delle imprese (rilasciato dalla C.C.I.A.A., deve indicare tra l'altro la composizione degli organi societari in carica);
- programma annuale di attività;
- elenco aggiornato, al momento della presentazione della domanda, delle aziende cooperative aderenti all'Ente.
- preventivo di spesa disaggregato secondo le voci ammissibili precedentemente citate.
- per ogni unità di personale utilizzato (distinto in personale tecnico ed amministrativo) e/o per i consulenti, schede con i seguenti elementi principali:
- dati anagrafici;
- titolo di studio
- sintetica descrizione degli interventi a cui è interessato e funzioni svolte;
- costo previsto per retribuzioni e trasporti.

2. In merito all'elenco soci si specifica quanto segue:

1. Deve contenere:
 - Elenco delle cooperative socie del Consorzio
 - Elenco delle cooperative aderenti alle cooperative socie del Consorzio.

2. Le cooperative riportate nell'elenco devono risultare operative al momento della presentazione della domanda di finanziamento del programma annuale di attività.

3. L'elenco deve essere distinto per province. Nell'ambito di ciascuna provincia, le cooperative devono essere raggruppate secondo i seguenti comparti produttivi:

- latte (bovino, ovicaprino)
- carne (bovina, suina, ovicaprina)
- vitivinicolo
- cerealicolo
- riso
- proteoleaginoso
- piante vive e prodotti della floricoltura
- ortofrutticolo
- altri prodotti (miele, ecc.)
- forestale

- servizi
- commercializzazione dei prodotti
- altro (specificare)

4. Relativamente ad ogni cooperativa associata devono essere riportati i seguenti elementi:

- denominazione completa della ragione sociale, l'indirizzo della sede legale e la segnalazione di eventuali sedi operative.

- valore in lire del fatturato e l'esercizio a cui è riferito (che deve essere quello ricadente nell'anno precedente quello in cui la domanda è presentata)

5. Relativamente ai seguenti parametri:

- n. cooperative associate
- valore del fatturato

è opportuno che siano riportati tutti i totali parziali (riferiti ai singoli comparti produttivi ed alle province) oltre che il totale generale.

3. MODULISTICA.

Si fa riferimento alla modulistica principale citata nel bando e messa a disposizione presso i competenti Uffici dell'Agricoltura della Regione.

Si fa riserva di ridefinire la domanda e la documentazione sopracitata in base ai modelli che saranno predisposti dall'Ente pagatore a livello nazionale.

- Modello di domanda per accedere al finanziamento del Servizio (mod. SAG1P)

- Modello di Programma quadro quinquennale (mod. SAG2P)

- Modello di Programma annuale di attività e preventivo di spesa (mod. SAG3P)

- Scheda del personale (mod. SAG4P)

4. APPROVAZIONE DEL PROGRAMMA E QUANTIFICAZIONE DELLA SPESA AMMESSA.

Si rimanda alle INDICAZIONI GENERALI.

5. EROGAZIONE DEL CONTRIBUTO.

Si rimanda alle INDICAZIONI GENERALI.

7. PRIORITA' E RIPARTO FONDI FRA ENTI

1. Nel caso in cui le risorse finanziarie siano insufficienti a finanziare tutte le domande ammissibili, saranno adottate le seguenti priorità:

1. Enti preesistenti;
2. Struttura organizzativa dell'Ente adeguata (in particolare in base al numero di unità di personale dipendente);
3. Complessità ed articolazione dei programmi (in particolare in base a quantità e qualità delle azioni, ambiti territoriali, ecc.).

2. Il riparto della disponibilità finanziaria fra Enti è effettuato proporzionalmente al numero delle cooperative socie ed al fatturato complessivo delle stesse.

8. CONTROLLI

Si rimanda a quanto precisato nelle INDICAZIONI GENERALI.

9. RICORSI

I ricorsi in primo grado, avverso il contenuto degli atti amministrativi emanati, sono inoltrati al Direttore Regionale competente per la materia.

In secondo grado il ricorso è inoltrato al Tribunale Amministrativo Regionale (T.A.R.).

3. SERVIZI ORIENTATI A PARTICOLARI SETTORI DI ATTIVITÀ: AGRICOLTURA BIOLOGICA

1. PREMESSA

1. Mediante la l.r. 25.06.1999, n. 13 "Norme per lo sviluppo dell'Agricoltura Biologica", anche la Regione Piemonte si è dotata di uno strumento legislativo con il quale ha stabilito di contribuire alle finalità dell'equilibrio dell'ambiente naturale e della tutela della salute dei consumatori (rientranti ampiamente negli obiettivi del PSR) incentivando, tra l'altro, la promozione e diffusione del metodo di produzione biologico.

La L.r. n. 13/99 attribuisce alle ASSOCIAZIONI DEI PRODUTTORI BIOLOGICI (definite in appresso A.P.B.) un ruolo importante al fine di conseguire le citate finalità.

Trattasi di forme associative che operano in un campo di attività, disciplinate da Regolamenti Comunitari, che si sono sviluppate in tempi recenti e che sono in forte espansione.

2. Nell'ambito dell'assistenza tecnica e della divulgazione sono ammissibili solo aiuti all'avviamento delle Associazioni e solo nel caso in cui diano luogo a CREAZIONE del Servizio o ALLARGAMENTO del Servizio stesso.

In proposito si può fare riferimento a quanto di seguito specificato:

- CREAZIONE DEL SERVIZIO: istituzione di Servizi interamente nuovi (cioè non sviluppati precedentemente) come settori di attività e/o contenuti e/o finalità dei medesimi.

- ALLARGAMENTO DEL SERVIZIO: sviluppo o potenziamento di servizi preesistenti che si integrano con servizi nuovi come settori di attività e/o contenuti e/o finalità dei medesimi (in tal caso gli aiuti di avviamento sono concedibili solo per la spesa a cui da luogo la quota aggiuntiva di servizi).

Sono pertanto finanziabili i servizi erogati dalle APB che la legge prevede come scopi sociali, e cioè:

- a) l'assistenza interaziendale per l'applicazione di metodi dell'agricoltura biologica;

- b) la ricerca, la sperimentazione e la dimostrazione nel campo dell'agricoltura biologica, le informazioni e l'aggiornamento tecnico dei soci;

- c) un'attività aziendale in comune riguardante l'agricoltura biologica;

- d) altre attività riguardanti l'agricoltura biologica.

Tali Servizi, infatti, hanno contenuti specialistici, e sono in rapida evoluzione.

2. SPESE AMMISSIBILI

Si rimanda alle INDICAZIONI GENERALI con le seguenti specificazioni.

Sono ammesse spese per iniziative di divulgazione, informazione ed aggiornamento tecnico dei soci circa i più rilevanti argomenti riguardanti l'applicazione del metodo di produzione biologica (es: nell'ambito dei costi del personale, affitto dei locali, costi di esercizio, ecc.).

3. BENEFICIARI

Trattasi delle A.P.B. a cui aderiscono le aziende nelle quali si applicano i metodi riguardanti l'agricoltura biologica prevista dal Reg. (CEE) n. 2092/91 e successive integrazioni e modificazioni (anche facendo ricorso alle cosiddette "preparazioni biodinamiche" previste nell'allegato I al citato Reg CEE) per quanto riguarda le produzioni biologiche vege-

tali ed i metodi previsti dal Reg. CE n. 1804/99 per quanto riguarda le produzioni biologiche zootecniche.

Le A.P.B. operano su scala regionale in quanto la l.r. n. 13/99 ha previsto che il loro riconoscimento (e conseguentemente il relativo controllo e vigilanza) sia effettuato dalla Regione Piemonte.

Occorre inoltre tenere conto che le aziende socie in cui si pratica il metodo di produzione biologico si rapportano ad ORGANISMI DI CONTROLLO che operano a livello regionale.

Pertanto anche l'assistenza tecnica è integrata in programmi di ambito territoriale regionale.

Possono ottenere il finanziamento, oltre ad Associazioni di nuova costituzione, anche Associazioni che hanno già operato nel campo dei servizi di sviluppo agricolo in applicazione di Regolamenti Comunitari e riconosciuti a tale scopo, purché dimostrino la creazione o l'ampliamento dei propri servizi nel senso indicato precedentemente.

4. CONDIZIONI DI AMMISSIBILITÀ E REQUISITI

1. L'A.P.B. deve associare almeno 100 aziende agricole il cui titolare sia imprenditore agricolo a titolo principale (come definito nel "Piano di sviluppo rurale 2000 - 2006 ai sensi del Reg. (CE) n. 1257/1999"):

- * persona fisica;

- * persona giuridica (cooperativa di conduzione a proprietà indivisa, società di persone, società di capitali, altre cooperative agricole).

In generale, nelle zone montane, valgono per gli imprenditori agricoli i requisiti previsti a proposito delle medesime.

In aggiunta alle 100 aziende, può associare aziende agricole il cui titolare è imprenditore agricolo.

L'A.P.B. deve dimostrare di essere dotata di strutture, attrezzature e personale adeguati alla fase di avvio.

2. In merito ai programmi annuali, si specifica a titolo orientativo che devono prevedere AZIONI che coincidono in linea di massima con gli scopi sociali specificati al punto 1. PREMESSA.

Possono inoltre prevedere AZIONI volte ad incrementare il volume di prodotto immesso sul mercato come prodotto biologico certificato.

5. AGEVOLAZIONI PREVISTE

Si rimanda alle INDICAZIONI GENERALI.

6. PROCEDURE

1. BANDO

In relazione alle disponibilità finanziarie per l'attuazione della misura, è emanato un bando annuale regionale per l'apertura delle domande riguardanti la concessione di contributi di avviamento per i servizi di assistenza alla gestione delle aziende agricole biologiche ad Associazioni che presentano programmi di ambito regionale.

2. PRESENTAZIONE DELLE DOMANDE E DOCUMENTAZIONE

Si rimanda alle INDICAZIONI GENERALI con le seguenti specificazioni:

1. La documentazione dettagliata da presentare consiste in:

- statuto (solo in caso di variazione rispetto a quello originariamente depositato);

- programma annuale di attività;
- elenco aggiornato, al momento della presentazione della domanda, delle aziende aderenti all'Associazione.

- preventivo di spesa disaggregato secondo le voci ammissibili precedentemente citate.

- per ogni unità di personale utilizzato (distinto in personale tecnico ed amministrativo), schede con i seguenti elementi principali:

- dati anagrafici (se già disponibili a preventivo);
- titolo di studio
- sintetica descrizione degli interventi a cui è interessato e funzioni svolte;
- costo previsto per retribuzioni e trasporti.

Nel caso in cui tra i soci rientrino persone giuridiche, è necessario allegare anche:

- * deliberazione dell'Organo competente della persona giuridica riguardante l'adesione alla A.P.B..

- * Atto costitutivo e Statuto delle persone giuridiche aderenti.

L'A.P.B. è tenuta ad acquisire e tenere a disposizione della Regione le dichiarazioni dei singoli produttori riguardanti l'entità del prodotto certificato, sua percentuale sul prodotto complessivo e la collocazione commerciale del prodotto certificato medesimo.

2. Relativamente all'ELENCO DEI SOCI si specifica quanto segue:

a) L'Elenco dei soci deve contenere i seguenti elementi:

- * dati anagrafici e partita I.V.A. (oppure codice fiscale) dell'azienda;

- * indirizzo produttivo;

- * superficie agricola utilizzata;

- * superficie destinata ad agricoltura;

- convenzionale

- biologica

- in conversione

- * data di ammissione all'Associazione;

- * data della notifica;

- * data del conseguimento dell'idoneità da parte dell'Organismo di controllo.

La A.P.B. deve tenere agli atti le domande di adesione dei soci.

b) Possono essere presi in considerazione solo i soci che siano iscritti nell'elenco Regionale degli operatori dell'agricoltura biologica (di cui al D.lgs n. 220/95), riferito al 31 dicembre dell'anno precedente quello in cui è presentata la domanda.

Se l'elenco non è ancora disponibile al momento in cui l'istruttoria è effettuata, si fa riferimento ai produttori agricoli biologici che hanno notificato alle Province e alle Comunità Montane l'inizio attività ai sensi del Reg. CEE n. 2092/91 e che sono in possesso dell'idoneità da parte degli Organismi di controllo.

c) A titolo di documentazione atta a dimostrare i dati riguardanti l'ubicazione, estensione e riparto catastale dei terreni, distinguendo quelli coltivati biologicamente e quelli in conversione, è sufficiente che l'Associazione tenga agli atti copia delle Notifiche (Mod. A e Mod. B) e copia delle variazioni di notifica.

3. MODULISTICA.

Si fa riferimento alla modulistica citata nel bando e messa a disposizione presso i competenti Uffici dell'Agricoltura della Regione.

Si fa riserva di ridefinire la domanda e la documentazione sopracitata in base ai modelli che saranno predisposti dall'Ente pagatore a livello nazionale.

4. APPROVAZIONE DEL PROGRAMMA E QUANTIFICAZIONE DELLA SPESA AMMESSA.

Si rimanda alle INDICAZIONI GENERALI.

5. EROGAZIONE DEL CONTRIBUTO.

Si rimanda alle INDICAZIONI GENERALI.

7. PRIORITA' E RIPARTO FONDI FRA ENTI

1. Nel caso in cui le risorse finanziarie siano insufficienti a finanziare tutte le domande ammissibili, saranno adottate le seguenti priorità:

1. Avere ottenuto il riconoscimento ai sensi della L.r. n. 13/99.

2. Struttura organizzativa dell'Ente adeguata;

3. Dal secondo anno di attività associare produttori che immettono sul mercato prodotto biologico certificato.

2. Il riparto della disponibilità finanziaria fra Enti è effettuato proporzionalmente alla consistenza della base associativa in generale e a quella relativa ai soci che commercializzano il prodotto biologico certificato.

8. CONTROLLI

Si rimanda a quanto precisato nelle INDICAZIONI GENERALI.

9. RICORSI

I ricorsi in primo grado, avverso il contenuto degli atti amministrativi emanati, sono inoltrati al Direttore Regionale competente per la materia.

In secondo grado il ricorso è inoltrato al Tribunale Amministrativo Regionale (T.A.R.).

Allegato B

Asse prioritario: n. 1 - Ammodernamento del Sistema Agricolo ed Agroindustriale -

Sottoasse: n. 1.3 - Servizi e strutture per le aziende agricole -

Misura L, Azione 1: "AVVIAMENTO DI SERVIZI DI ASSISTENZA ALLA GESTIONE DELLE AZIENDE AGRICOLE".

Riferimento normativo: Regolamento (CE) del Consiglio n. 1257/1999, Titolo II, Capo IX, Art. 33 - 3° trattino.

BANDO

Per l'applicazione della misura L del "Piano di Sviluppo Rurale della Regione Piemonte 2000-2006", redatto ai sensi dei Regg. (CE) n. 1257/99 e Reg. (CE) n. 1750/99 (in appresso denominato PSR) - AZIONE L1: "AIUTI PER L'AVVIAMENTO DI SERVIZI DI ASSISTENZA ALLA GESTIONE DELLE AZIENDE AGRICOLE" (denominati in appresso SERVIZI) è emanato il seguente bando con l'apertura dei termini di presentazione delle domande di contributo per l'avviamento dei servizi stessi per il periodo di attività 16 OTTOBRE 2000 - 15 OTTOBRE 2001 (definita come attività anno 2001).

Per ragioni di urgenza, trattasi di un UNICO BANDO REGIONALE (riguardante anche le attività conferite alle Amministrazioni Provinciali).

Il presente bando si articola in una sezione "INDICAZIONI GENERALI" (valida per tutti i tipi di Servizio) ed in una sezione "INDICAZIONI PARTICOLARI" (valida per ogni tipo di Servizio).

Per quanto non specificato dal presente bando si deve far riferimento alle norme contenute nel PSR e nelle relative ISTRUZIONI PER L'APPLICAZIONE della misura L.

- INDICAZIONI GENERALI -

1. SERVIZI FINANZIABILI

Sono finanziabili i seguenti tipi di servizi:

1. *SERVIZI DI ASSISTENZA ALLA GESTIONE DELLE AZIENDE AGRICOLE SINGOLE.*

2. *SERVIZI DI ASSISTENZA ALLA GESTIONE DELLE AZIENDE COOPERATIVE AGRICOLE.*

3. *SERVIZI ORIENTATI A PARTICOLARI SETTORI DI ATTIVITÀ.*

2. ENTI ATTUATORI.

I SERVIZI devono essere attuati da ENTI che devono in generale:

1. garantire esperienza nel campo dell'assistenza alla gestione delle aziende agricole e cooperative, cioè che hanno già operato nel campo dei servizi di sviluppo agricolo in applicazione di Regolamenti Comunitari e riconosciuti a tale scopo (se non sono di nuova costituzione);

2. garantire la gestione democratica da parte degli associati;

3. non operare discriminazioni per quanto riguarda l'accesso ai servizi da parte delle aziende agricole (nel rispetto di quanto previsto da specifiche normative comunitarie, nazionali, regionali);

4. assicurare la massima diffusione delle informazioni nei confronti di tutti gli operatori potenzialmente interessati, con la possibilità di integrarle in una strategia complessiva anche a livello regionale.

3. PROGRAMMI DI ATTIVITÀ

L'attuazione dei servizi presuppone la predisposizione di un PROGRAMMA QUADRO QUINQUENNALE da parte degli Enti attuatori articolato in PROGRAMMI ANNUALI.

Il PROGRAMMA ANNUALE per l'anno 2001, oggetto del presente bando, deve articolarsi in AZIONI (di cui si deve fornire la descrizione in quanto a STRATEGIA COMPLESSIVA); per ogni azione devono essere descritti gli INTERVENTI SPECIFICI A LIVELLO OPERATIVO.

Possono essere presentati PROGRAMMI REGIONALI o PROGRAMMI PROVINCIALI in relazione ai vari tipi di SERVIZIO.

La stessa AZIONE può evidentemente ritrovarsi anche in programmi a livelli territoriali diversi però, per quanto detto, con interventi diversi in base agli obiettivi che è necessario perseguire nell'ambito territoriale a cui si riferiscono.

4. SPESE AMMISSIBILI

Sono le seguenti:

a) Costi del personale: trattasi di costi per personale tecnico (cioè direttamente impegnato nella predisposizione e/o nella attuazione dei programmi di

attività per la fornitura del servizio di assistenza alla gestione):

- Corrispettivi (compresi gli oneri riflessi nel caso di personale dipendente proprio o prestato da altri Enti), rimborsi per spese di trasporti (rimborsi chilometrici - commisurati al 20% del costo di un litro della benzina verde al primo gennaio di ogni anno, mezzi di linea), spese di assicurazione per il trasporto del personale, ecc.

- Oneri per servizi, riguardanti consulenze tecnico-gestionali di esperti, compresa l'acquisizione di materiale per l'aggiornamento del personale tecnico quali pubblicazioni e riviste specializzate (anche periodiche) o altri mezzi di comunicazione multimediale.

Le spese indicate riguardano il personale di cui si dota l'Ente in base a qualsivoglia rapporto contrattuale.

b) Affitto dei locali: trattasi di costi relativi ai canoni di locazione.

- Se i locali vengono acquistati o sono già di proprietà dell'Ente, le spese ammissibili sono limitate al costo della locazione ai valori di mercato.

- In caso di lavori interni di ristrutturazione ammortizzabili, il costo ammesso è limitato alla quota di ammortamento.

c) Acquisto di attrezzature di ufficio compresi materiali e programmi informatici: spesa per l'acquisto.

d) Costi di esercizio: trattasi di costi per il funzionamento degli uffici (energia elettrica, riscaldamento spese postali e di telecomunicazione (traffico voce, dati, fax), cancelleria, stampati, ecc.), manutenzione dei locali ed attrezzature nonché relativi ai mezzi di servizio di proprietà dell'Ente (limitatamente al carburante, manutenzione, assicurazione dei mezzi).

e) Spese amministrative: trattasi di costi per:

- personale amministrativo a supporto della realizzazione dei programmi e cioè i corrispettivi (compresi gli oneri riflessi nel caso di personale dipendente proprio o prestato da altri Enti);

- Oneri per servizi, riguardanti consulenze di esperti in materia amministrativa, fiscale, contabile, ecc. compreso l'acquisto di materiale per l'aggiornamento del personale amministrativo quali pubblicazioni e riviste specializzate (anche periodiche) o altri mezzi di comunicazione multimediale.

Le spese indicate riguardano il personale di cui si dota l'Ente in base a qualsivoglia rapporto contrattuale.

- Spese di costituzione (nel caso di Enti nuovi) o per la modificazione degli Statuti (nel caso di Enti preesistenti).

Tutte le spese sopra elencate sono ammissibili dal 16 Ottobre 2000, salvo specificazione contraria.

A consuntivo possono essere ammesse compensazioni fra le varie voci di spesa rispetto a quanto indicato nel preventivo, purché entro i limiti della spesa ammessa complessiva approvata.

5. PERSONALE

1. Per garantire l'erogazione di SERVIZI di elevata qualità, gli stessi ENTI devono dotarsi di personale tecnico qualificato che deve possedere uno dei seguenti titoli di studio:

1 - Titoli rilasciati da Facoltà Universitarie: Lauree, Diplomi universitari, Diplomi rilasciati da scuole dirette a fini speciali (Sdafs) nel campo agrario,

forestale, economico commerciale, veterinario, biologico, agroalimentare, agroindustriale, ambientale.

Diplomi di specializzazione nei campi suddetti e in quello relativo all'applicazione dei sistemi di qualità nel settore agricolo.

2 - Titoli rilasciati da Istituti di Scuola Media Superiore: Diplomi in campo agrario, agrotecnico, enologico, economico commerciale, ambientale e di specializzazione nell'applicazione dei sistemi di qualità in campo agricolo.

3 - Altri titoli di studio di scuola media superiore od universitari potranno essere valutati ed approvati dalla Regione in relazione a particolari esigenze specialistiche espressamente segnalate nei programmi di attività degli Enti beneficiari.

4 - In mancanza del titolo di studio vengono richiesti almeno 10 anni di esperienza nelle attività che fanno capo ai servizi di sviluppo agricolo, quali in particolare l'assistenza tecnica, gestionale e contabile, riconosciuta dalla competente struttura regionale o provinciale.

5 - Per il personale che svolge funzioni di coordinamento a livello regionale o provinciale è richiesto un qualsiasi titolo di studio rilasciato da Istituti di scuola media superiore o da Facoltà universitarie, anche non nei campi sopra citati, purché dotato di adeguata esperienza.

2. Il personale amministrativo utilizzato a supporto dei programmi deve possedere professionalità adeguata.

6. AGEVOLAZIONI PREVISTE

1. La dotazione finanziaria complessiva recata dalla misura L del PSR per l'attività 2001 è di L. 13.553.000.000 (pari a 7 Meuro), di cui:

a) per l'avviamento di servizi di assistenza alla gestione di aziende singole:

L. 10.553.000.000

b) per l'avviamento di servizi di assistenza alla gestione di aziende cooperative agricole:

L. 2.000.000.000

c) per l'avviamento di servizi di assistenza alla gestione di aziende agricole biologiche:

L. 1.000.000.000

2. Per l'anno 2001 è concesso un contributo in conto capitale fino al 100% della spesa ammessa per i programmi riguardanti il 1° anno di attività.

Il contributo è concesso agli Enti che dimostrano di possedere i requisiti previsti dalla normativa per assicurare l'erogazione dei servizi in modo continuativo ed al livello qualitativo richiesto.

Gli Enti riconosciuti tali acquisiscono il diritto ad essere finanziati per il quinquennio stabilito dalla normativa, fatta salva una verifica annuale circa la sussistenza dei requisiti e la qualità del servizio erogato.

7. PROCEDURE

1. TERMINI DI PRESENTAZIONE DELLE DOMANDE E DOCUMENTAZIONE

La domanda, trattandosi del primo anno di attività, fa riferimento a:

- un PROGRAMMA QUADRO complessivo di durata quinquennale con una quantificazione di mas-

sima della spesa globalmente prevista per ogni anno.

Tale programma deve essere presentato con la domanda.

- un PROGRAMMA DI ATTIVITÀ PER L'ANNO 2001 con il PREVENTIVO DI SPESA.

Tale programma può essere presentato anche successivamente alla domanda (come più avanti specificato).

Alla domanda, sia per il finanziamento dei programmi regionali sia per il finanziamento dei programmi provinciali, deve inoltre essere allegato:

- STATUTO.

Nel caso di Ente preesistente che abbia già operato nell'ambito dei Servizi di sviluppo agricolo soprattutto per l'applicazione di Regolamenti Comunitari e qualora questo non sia ancora adeguato in rapporto alle finalità e requisiti richiesti, è possibile presentare con la domanda ancora lo Statuto in vigore presentando però anche una DICHIARAZIONE SOSTITUTIVA DI ATTO DI NOTORIETÀ che specifichi l'impegno che fin dall'inizio del periodo annuale a cui l'attività si riferisce l'Ente opera in base alle presenti norme del PSR e che entro il termine stabilito dalle Strutture a cui le domande sono state presentate sarà trasmesso lo Statuto modificato.

- EVENTUALE ALTRA DOCUMENTAZIONE specificata per ciascun tipo di servizio

Inoltre, entro i 30 giorni successivi, l'Ente è tenuto a presentare la DOCUMENTAZIONE DETTAGLIATA che consiste nel PROGRAMMA ANNUALE DI ATTIVITÀ con il PREVENTIVO DI SPESA e nell'ulteriore documentazione precisata più avanti nella descrizione di ciascun tipo di servizio.

Alla domanda deve essere allegata la DOCUMENTAZIONE DETTAGLIATA specificata per ciascun tipo di servizio.

a) Finanziamento dei Programmi regionali.

La domanda va inoltrata alla Regione Piemonte, Assessorato Agricoltura, Caccia e Pesca, Direzione Regionale 12 Sviluppo dell'Agricoltura - Settore Servizi di Sviluppo Agricolo entro 30 giorni dalla data di approvazione del presente bando.

b) Finanziamento dei Programmi provinciali.

La domanda va inoltrata alle Amministrazioni Provinciali - Settori/Servizi dell'Agricoltura entro 30 giorni dalla data di approvazione del presente bando.

Nel caso di inoltro delle domande per via postale farà fede la data del timbro postale.

3. MODULISTICA

La modulistica è la seguente:

- Modello di domanda per accedere al finanziamento del Servizio;

- Modello di PROGRAMMA QUADRO quinquennale;

- Modello DI PROGRAMMA ANNUALE di attività e PREVENTIVO DI SPESA;

- Scheda del personale;

ed è messa a disposizione degli Enti presso i competenti Uffici dell'Agricoltura della Regione Piemonte (per gli Enti che presentano programmi regionali) o delle Province (per gli Enti che presentano programmi provinciali).

Si fa riserva di ridefinire la domanda e la documentazione sopracitata in base ai modelli che saranno predisposti dall'Ente pagatore a livello nazionale.

4. APPROVAZIONE DEL PROGRAMMA E QUANTIFICAZIONE DELLA SPESA AMMESSA

Compete agli Enti territoriali a cui le domande di finanziamento sono presentate (Regione o Province).

Si articola nelle seguenti fasi:

a) Questa fase inizia con il RICEVIMENTO DELLA DOMANDA e termina con la presentazione della DOCUMENTAZIONE DETTAGLIATA (prima specificata).

L'Ente territoriale competente effettua una valutazione delle domande presentate e della relativa documentazione (quando risulta completa) per stabilire la sussistenza di tutti i requisiti richiesti a proposito:

- degli Enti richiedenti;
- del contenuto dei programmi (PROGRAMMA QUADRO e PROGRAMMA ANNUALE DI ATTIVITA' e PREVENTIVO DI SPESA)

b) Gli Enti le cui domande sono state considerate ammissibili sono convocati per stabilire le condizioni specifiche (ad esempio, eventuali MASSIMALI DI SPESA, MODALITÀ DETTAGLIATE DI RENDICONTAZIONE, MODALITÀ DI EROGAZIONE DEGLI ANTICIPI E/O ACCONTI, EVENTUALI MODIFICHE DEGLI STATUTI, ecc.) alle quali l'Ente territoriale competente concede il contributo.

Relativamente ai programmi provinciali, saranno successivamente emanate le relative disposizioni in merito, previamente concordate con le Province.

Nel caso di conclusione positiva di tale fase si riconosce che l'Ente possiede i requisiti richiesti per operare ai sensi della misura L del PSR; si approva il PROGRAMMA ANNUALE DI ATTIVITA' riguardante il primo anno; se ne quantifica in modo definitivo la spesa ammessa ed il contributo di avviamento (con determinazione dirigenziale).

5. EROGAZIONE DEL CONTRIBUTO.

L'erogazione del contributo complessivo spettante a ciascun Ente si articola mediante il pagamento di anticipi e/o acconti e del saldo.

Tale pagamento è effettuato dall'Organismo Pagatore Nazionale (O.P.N.) sulla base dell'importo segnalato, per tali anticipi e/o acconti e per il saldo, dalla Regione mediante la trasmissione di appositi elenchi.

Per quanto riguarda gli elenchi che specificano gli Enti provinciali e i relativi importi da erogarsi, questi sono trasmessi dalle Province alla Regione che provvede all'invio all'O.P.N..

Si prevede quanto segue:

a) Anticipi e/o acconti.

1) Previo rilascio di fideiussione, possono essere erogati ANTICIPI all'inizio di esecuzione delle attività.

2) Previo rilascio di fideiussione possono essere erogati ACCONTI in corso d'opera per attività pari al massimo a quanto realizzato.

3) Gli acconti e gli anticipi non possono superare il 90% del contributo.

Gli Enti inoltrano domanda di erogazione degli anticipi all'Ente territoriale competente, unitamente alla garanzia fideiussoria, entro le date e secondo le disposizioni che saranno stabilite dall'O.P.N.

In ogni caso la domanda di erogazione del 1° anticipo non potrà essere presentata prima dell'espletamento degli adempimenti previsti al pun-

to 4. APPROVAZIONE DEL PROGRAMMA E QUANTIFICAZIONE DELLA SPESA AMMESSA.

L'importo della FIDEIUSSIONE BANCARIA O ASSICURATIVA dovrà essere pari al 100% del finanziamento concesso.

La Regione inoltra tutti gli elenchi (regionali e provinciali) all'O.P.N. per il pagamento, di norma, entro i successivi 10 giorni alla ricezione delle domande per gli Enti regionali o degli elenchi trasmessi dalle Province per gli Enti provinciali (l'invio degli elenchi da parte delle Province alla Regione è effettuato di norma entro i dieci giorni successivi al ricevimento della domanda).

b) Saldo

E' erogato all'ultimazione delle attività.

Gli Enti inoltrano domanda di erogazione del saldo entro il 31 Gennaio 2002, presentando apposita rendicontazione, all'Ente territoriale competente.

Quest'ultimo effettua l'istruttoria entro i 45 giorni successivi alla domanda e quantifica ed approva (mediante determinazione dirigenziale) la spesa ammessa ed il relativo contributo in fase di consuntivo ed il conseguente saldo da erogarsi.

Sulla base di tale atto l'Ente territoriale competente predispone l'elenco che specifica gli Enti beneficiari ed i relativi importi da erogarsi.

Le Province provvedono all'immediato invio dei propri elenchi alla Regione la quale inoltra tutti gli elenchi (regionali e provinciali) all'O.P.N. per il pagamento.

8. PRIORITA' E RIPARTO FONDI FRA ENTI

Nel caso in cui le risorse finanziarie siano insufficienti a finanziare tutte le domande ammissibili, saranno adottate le priorità nonché i criteri per il riparto fondi fra Enti specificati relativamente ad ogni tipo di servizio.

9. CONTROLLI

In generale si fa riferimento a quanto previsto nella parte prima, Aspetti Generali del PSR, punti 12.3.2 (Disposizioni relative ai controlli), 12.3.2.1 (Controllo amministrativo), 12.3.2.2 (Controlli in loco).

Nello specifico, a titolo esemplificativo, riguardano i seguenti argomenti (con i criteri in appresso specificati):

1. La permanenza dei REQUISITI richiesti.

- Oltre alla struttura organizzativa (operatività regionale o provinciale, sedi, personale, ecc.) ed alla attività degli Organi statutari, è considerata soprattutto la BASE ASSOCIATIVA (numero e qualifica dei soci).

Sulla base associativa possono essere disposti controlli a campione riguardanti almeno il 5% della medesima (complessivamente o solo in riferimento alla quota che possiede i requisiti in relazione ai quali il controllo è specificamente disposto).

- Gli Enti tengono a disposizione della Regione o della Provincia tutta la documentazione a supporto degli elenchi soci (domande di adesione, ecc.).

2. La corretta realizzazione degli INTERVENTI per l'erogazione dei SERVIZI (loro validità, raggiungimento degli obiettivi, ecc.).

Gli Enti sono tenuti a fornire tutte le informazioni e la documentazione richieste dalla Regione o dalla Provincia riguardante soprattutto il personale (eventuali convenzioni, lettere di incarico, documentazione riguardante l'attività svolta, ecc.).

Per quanto riguarda gli interventi in favore delle aziende, possono essere disposti CONTROLLI A CAMPIONE riguardanti almeno il 5% delle aziende interessate

3. La corretta utilizzazione dei fondi pubblici.

Gli Enti devono tenere a disposizione tutta la DOCUMENTAZIONE GIUSTIFICATIVA, circa la quale la Regione o la Provincia possono disporre controlli a campione (anche presso le sedi degli Enti medesimi).

I controlli precedentemente specificati riguardano la fase di consuntivo.

Comunque, la Regione o la Provincia, possono disporre controlli aggiuntivi e decidere di effettuare controlli, oltre che a consuntivo, anche in momenti intermedi del periodo di attività.

- INDICAZIONI SPECIFICHE -

1. SERVIZI DI ASSISTENZA ALLA GESTIONE DELLE AZIENDE AGRICOLE SINGOLE.

1. PREMESSA

Nell'ambito dell'assistenza tecnica e della divulgazione sono ammissibili solo aiuti all'avviamento delle Associazioni e solo nel caso in cui diano luogo a CREAZIONE del Servizio o ALLARGAMENTO del Servizio stesso.

In proposito si può fare riferimento a quanto di seguito specificato:

- CREAZIONE DEL SERVIZIO: istituzione di Servizi interamente nuovi (cioè non sviluppati precedentemente) come settori di attività e/o contenuti e/o finalità dei medesimi.

- ALLARGAMENTO DEL SERVIZIO: sviluppo o potenziamento di servizi preesistenti mediante l'integrazione di servizi nuovi come settori di attività e/o contenuti e/o finalità dei medesimi (in tal caso gli aiuti di avviamento sono concedibili solo per la spesa a cui da luogo la quota aggiuntiva di servizi).

Si può parlare di CREAZIONE del Servizio anche nel caso di CONVERSIONE da un servizio con la caratteristica di fornire una "assistenza tecnica puntiforme" (cioè i cui effetti si esauriscono interamente nell'ambito aziendale) ad un servizio con la caratteristica di orientare l'imprenditore agricolo a cogliere le migliori opportunità di sviluppo nel quadro di uno sviluppo rurale come inteso dal Reg. (CE) n. 1257/99 e cioè sia in senso "orizzontale" (sviluppo plurisetoriale) sia in senso "verticale" (sviluppo nell'ambito delle filiere).

Pertanto, le forme di assistenza alla gestione che soddisfano esigenze più specifiche e circoscritte quali, ad esempio, iniziative di informazione mirate a risolvere problemi tecnici, tecnico-gestionali e contabili che sorgono comunque nelle fasi critiche dei cicli produttivi delle aziende agricole singole devono essere considerati come ambiti particolari di una più generale assistenza alla gestione avente carattere multifunzionale e polivalente.

2. SPESE AMMISSIBILI

Si rimanda alle INDICAZIONI GENERALI.

3. BENEFICIARI

Trattasi di Enti aventi la natura di Associazioni.

Possono ottenere il finanziamento anche Enti che hanno già operato nel campo dei servizi di sviluppo agricolo in applicazione di Regolamenti Comunitari e riconosciuti a tale scopo (definiti in appresso ENTI PREESISTENTI), purchè dimostrino la

creazione o l'ampliamento dei propri servizi nel senso indicato precedentemente.

Associano aziende agricole condotte da imprenditori agricoli a titolo principale (come definito nel "Piano di sviluppo rurale 2000 - 2006 ai sensi del Reg. (CE) n. 1257/1999"):

- direttamente se trattasi di Enti operanti in ambito provinciale che assumono pertanto la natura di ASSOCIAZIONI PROVINCIALI.

L'Associazione provinciale, per articolare il proprio servizio in modo capillare sul territorio, può prevedere che siano costituite forme organizzative delle proprie aziende socie a livello territoriale subprovinciale aggregandole opportunamente (nel caso di Enti preesistenti tali forme organizzative non devono però aumentare rispetto al numero complessivo, per provincia, per ogni Ente - di eventuali altre forme organizzative della stessa natura presenti al 31.12.1999).

Le forme organizzative a livello territoriale subprovinciale devono avere i seguenti requisiti:

1. aggregare un minimo di 80 aziende.

2. essere costituite con atto notarile e dotate di un apposito statuto che preveda il voto pro-capite.

3. Essere coordinate dall'Associazione Provinciale che ne ha previsto la costituzione.

- per il tramite di Enti provinciali ad essi aderenti (e dotati di idonea organizzazione) se operanti in ambito regionale che assumono pertanto la natura di ASSOCIAZIONI REGIONALI.

In generale, nelle zone montane, valgono per gli imprenditori agricoli i requisiti previsti a proposito delle medesime.

Pertanto, per garantire il coordinamento delle AZIONI e degli INTERVENTI (di cui si parlerà successivamente) al fine di conseguire le finalità specificate al punto 1. PREMESSA con un grado di integrazione esteso a tutto il territorio regionale (come prescrive la misura L del PSR) ed ai livelli richiesti da una assistenza alla gestione avente carattere multifunzionale e polivalente è necessario che ad un Ente regionale aderiscano Enti provinciali operanti in tutte le Province del Piemonte con adeguata struttura organizzativa.

Le condizioni prima specificate devono essere rispettate anche perché, come già detto, i SERVIZI devono integrarsi con altri SERVIZI specialistici e devono essere adeguati per confrontarsi ed interagire con soggetti agricoli ed extragricoli (pubblici e privati) che possono riferirsi ad ambiti territoriali diversificati, regionali e provinciali, con funzioni e ruoli specializzati per gli ambiti territoriali a cui si riferiscono.

4. CONDIZIONI DI AMMISSIBILITA' E REQUISITI

Si rimanda alle INDICAZIONI GENERALI e si specifica quanto segue:

1. L'Ente operante in ogni provincia (aderente all'Ente regionale) deve essere dotato di personalità giuridica autonoma ed associare almeno 160 aziende condotte da imprenditori agricoli a titolo principale.

Oltre tale limite possono associare aziende condotte anche da altri imprenditori agricoli.

Tenuto conto del fatto che recentemente in Piemonte sono state istituite due nuove Province (Verbania e Biella) a partire dalle preesistenti province di Novara e Vercelli e che le 4 nuove province sono di limitata estensione e con numero ridotto di aziende agricole, al fine di garantire l'esistenza di

Enti che erogano il servizio di assistenza alla gestione ad un adeguato numero di aziende agricole, è consentita l'esistenza di Associazioni provinciali che operino su di un territorio coincidente con quello delle originarie Province di Novara e di Vercelli e perciò, operativamente, anche sul territorio delle nuove Province, rispettivamente, di Verbania e di Biella.

Pertanto, in tal caso, il limite di 160 aziende è riferito complessivamente ad ognuno dei territori interprovinciali (considerato, a fini operativi, come un'unica provincia) così definiti:

Novara - Verbania (ex Provincia di Novara)

Vercelli - Biella (ex Provincia di Vercelli).

2. Si richiede l'atto notarile anche in caso di modificazione dello Statuto, nel caso di trasformazione di Ente preesistente.

Lo Statuto, che deve fare riferimento alle indicazioni della Direzione regionale competente, deve comunque prevedere il voto pro-capite.

3. Al fine di garantire un efficace servizio alle aziende agricole le Associazioni provinciali occupano in media un tecnico agricolo polivalente o specialista a tempo pieno almeno ogni 80 aziende nonché un coordinatore del programma di attività.

4. In merito ai programmi annuali si rimanda alle INDICAZIONI GENERALI specificando quanto segue.

1. Devono prevedere a titolo orientativo le seguenti AZIONI consistenti nel promuovere:

- * una multifunzionalità dell'impresa e/o un miglioramento dell'organizzazione aziendale per diversificare le opportunità di reddito (per esempio, verso: arboricoltura da legno e interventi silvo-colturali, agriturismo, valorizzazione di nuovi settori e nicchie nell'attività agricola, iniziative per la realizzazione di interventi finalizzati al recupero e la manutenzione ambientale e per l'utilizzo del territorio a fini ricreativi, attività di presidio contro il degrado del territorio medesimo);

- * particolari metodi di produzione e la migliore qualificazione del prodotto, puntando all'applicazione dei sistemi di qualità di processo e di prodotto;

- * l'integrazione delle attività dell'imprenditore agricolo nei confronti di iniziative innovative di programmazione (che interessano le filiere di tipo settoriale e/o di tipo territoriale plurisettoriali);

- * l'adozione di pratiche agricole rispettose dell'ambiente (riconducibili almeno alla Buona Pratica Agricola) e del benessere degli animali.

- * riduzione dei costi di produzione.

- * iniziative per supportare l'agricoltore nell'applicazione degli interventi previsti dal PSR.

- * iniziative per l'istituzione di SERVIZI DI SOSTITUZIONE (peraltro gestiti operativamente da Enti od Organismi specializzati) e per favorire le pari opportunità fra uomo e donna.

2. Per garantire la specializzazione degli interventi e la massima professionalità nella realizzazione dei medesimi per ogni ambito territoriale, data l'elevata quantità ed articolazione quantitativa delle aziende a cui i servizi si rivolgono, un programma regionale può essere presentato solo da un Ente operante a livello regionale (avente i requisiti prima specificati) e, analogamente, un programma provinciale può essere presentato solo da un Ente provinciale (avente parimenti i requisiti prima specificati).

Entrambi i tipi di programma possono prevedere delle zonizzazioni, rispettivamente, interprovinciali e all'interno di ogni singola provincia.

3. Nel caso in cui lo stesso Ente presenti programmi con più interventi e nel caso in cui il proprio programma si integri in programmi a livello territoriale superiore si rendono necessarie adeguate ATTIVITÀ DI COORDINAMENTO.

Per ogni intervento deve essere specificato:

- il PERSONALE TECNICO impiegato (funzionalmente dipendente dall'Ente che presenta il programma in cui l'intervento è inserito).

Se la stessa unità di personale opera in più interventi è necessario indicarne la percentuale di utilizzo riferita all'attività per cui riceve l'intera retribuzione dall'Ente di appartenenza.

- Le ZONE INTERESSATE.

5. AGEVOLAZIONI PREVISTE

Si rimanda alle INDICAZIONI GENERALI, con le seguenti specificazioni:

Per i servizi di assistenza alla gestione delle aziende agricole singole, nell'ambito della quota riguardante la dotazione finanziaria annualmente prevista dal PSR per l'applicazione della misura L in favore di tali servizi, si stabilisce nel bando annuale la quota parte (quantificata annualmente dall'Assessorato in accordo con le Amministrazioni Provinciali) per il finanziamento dei programmi di livello regionale e la quota parte per il finanziamento dei programmi di livello provinciale (con specificazione della dotazione finanziaria assegnata a ciascuna Provincia).

6. PROCEDURE

1. DOTAZIONE FINANZIARIA.

La dotazione finanziaria per l'attuazione della misura L è garantita da fondi FEOGA sezione Garanzia

Per l'attività anno 2001 (16 Ottobre 2000 - 15 Ottobre 2001) la disponibilità finanziaria è la seguente:

- per programmi regionali per i servizi di assistenza alla gestione delle aziende agricole singole: L. 270.000.000

- per programmi provinciali per i servizi di assistenza alla gestione delle aziende agricole singole: L. 10.283.000.000

La disponibilità finanziaria, per i programmi attuabili nelle province del Piemonte, è quella che risulta nella tabella seguente:

PROVINCE	RISORSE FINANZIARIE	
ALESSANDRIA	L.	1.484.000.000
ASTI	L.	1.774.000.000
CUNEO	L.	2.216.000.000
NOVARA E VERBANIA	L.	985.000.000
TORINO	L.	2.720.000.000
VERCELLI E BIELLA	L.	1.104.000.000
TOTALE	L.	10.283.000.000

Per Novara e Verbania e per Vercelli e Biella le risorse finanziarie sono unite in quanto, come più avanti spiegato, è prevista l'istituzione di Associazioni interprovinciali.

2. PRESENTAZIONE DELLE DOMANDE e DOCUMENTAZIONE.

Si rimanda alle INDICAZIONI GENERALI con le seguenti specificazioni.

a) Finanziamento dei Programmi regionali.

La documentazione dettagliata da presentare consiste in:

- statuto (solo in caso di variazione rispetto a quello originariamente depositato);
- programma annuale di attività;
- preventivo di spesa disaggregato secondo le voci ammissibili precedentemente citate.
- per ogni unità di personale utilizzato (distinto in personale tecnico ed amministrativo), schede con i seguenti elementi principali:
 - dati anagrafici;
 - titolo di studio
 - sintetica descrizione degli interventi a cui è interessato e funzioni svolte;
 - costo previsto per retribuzioni e trasporti.
- l'indicazione degli Enti aderenti all'Ente regionale operanti in tutte le province del Piemonte che possiedono i requisiti previsti dalla presente normativa (solo per il primo anno di attività).

b) Finanziamento dei Programmi provinciali.

La documentazione dettagliata da presentare consiste in:

- statuto (solo in caso di variazione rispetto a quello originariamente depositato);
- programma annuale di attività;
- elenco aggiornato, al momento della presentazione della domanda, delle aziende aderenti all'Ente provinciale con l'indicazione di eventuali forme organizzative delle medesime a livello subprovinciale.
- preventivo di spesa disaggregato secondo le voci ammissibili precedentemente citate.
- per ogni unità di personale utilizzato (distinto in personale tecnico ed amministrativo), schede con i seguenti elementi principali:
 - dati anagrafici;
 - titolo di studio
 - sintetica descrizione degli interventi a cui è interessato e funzioni svolte;
 - costo previsto per retribuzioni e trasporti.
 - dichiarazione che l'Ente provinciale aderisce ad un Ente regionale che possiede i requisiti previsti dalla presente normativa.

3. MODULISTICA.

Si rimanda alle INDICAZIONI GENERALI.

4. APPROVAZIONE DEL PROGRAMMA E QUANTIFICAZIONE DELLA SPESA AMMESSA.

Si rimanda alla parte generale, con le seguenti specificazioni.

Poiché, relativamente alle nuove Province di:

- Novara e Verbania
- Vercelli e Biella

che sono state istituite a partire alle preesistenti province, rispettivamente, di Novara e Vercelli, è consentita l'esistenza (come detto al punto 4. CONDIZIONI DI AMMISSIBILITÀ E REQUISITI (2.d)) di Associazioni provinciali che operino su di un territorio coincidente con quello delle originarie Province di Novara e di Vercelli e perciò, operativamente, anche sul territorio delle nuove Province, rispettivamente, di Verbania e di Biella, in tal caso, al fine di semplificare gli aspetti procedurali si ritiene opportuno adottare il seguente procedimento:

1. Ogni Associazione provinciale elabora un unico programma e lo presenta secondo il seguente schema:

- Associazione provinciale di Novara:

* elabora un unico programma per il territorio corrispondente alle attuali province di Novara e di Verbania.

* presenta tale programma alle citate province (il programma deve contenere le disaggregazioni in quanto ad attività e struttura organizzativa per le due province interessate).

- Associazione provinciale di Vercelli:

* Vale quanto sopra indicato, relativamente però, alle province di Vercelli e Biella.

2. Il programma presentato è istruito ed approvato dalle attuali Province di Novara e di Vercelli, in accordo, rispettivamente, con le Province di Verbania e di Biella (i cui Responsabili firmano l'approvazione congiuntamente con quelli delle province incaricate dell'istruttoria).

Le Province di Novara e Vercelli, sulla base del contributo approvato, a seguito di presentazione di domande di erogazione di anticipi e/o acconti e saldi, da parte delle rispettive Associazioni Provinciali, predispongono l'elenco dei beneficiari da trasmettere alla Regione, (unitamente alla fideiussione da presentarsi in occasione della richiesta del primo anticipo, ma per il valore dell'intero contributo concedibile) che provvederà all'inoltro all'AIMA per il pagamento.

5. EROGAZIONE DEL CONTRIBUTO.

Si rimanda alle INDICAZIONI GENERALI.

8. PRIORITA' E RIPARTO FONDI FRA ENTI

1. Nel caso in cui le risorse finanziarie siano insufficienti a finanziare tutte le domande ammissibili, saranno adottate le seguenti priorità:

1. Enti preesistenti;
2. Struttura organizzativa dell'Ente adeguata (in particolare in base al numero di unità di personale tecnico dipendente);
3. Complessità ed articolazione dei programmi (in particolare in base a quantità e qualità delle azioni, ambiti territoriali, ecc.).

2. Il riparto della disponibilità finanziaria fra Enti provinciali è effettuato proporzionalmente al numero delle organizzazioni a livello territoriale di base.

9. CONTROLLI

Si rimanda a quanto precisato nelle INDICAZIONI GENERALI.

10. RICORSI

I ricorsi in primo grado, avverso il contenuto degli atti amministrativi emanati, sono inoltrati:

- per gli interventi di competenza regionale al Direttore Regionale competente per la materia;
- per gli interventi di competenza provinciale alla Provincia competente per l'istruttoria.

In secondo grado il ricorso è inoltrato al Tribunale Amministrativo Regionale (T.A.R.).

2. SERVIZI DI ASSISTENZA ALLA GESTIONE DELLE AZIENDE AGRICOLE COOPERATIVE.

1. PREMESSA

1. I servizi per l'assistenza alla gestione delle aziende agricole cooperative previsti dalla misura L del PSR, devono in generale essere articolati per tenere conto del fatto che l'assistenza alla gestione si diversifica a seconda delle zone (es. zone con sistemi integrati agricoli ed agroindustriali, zone con sistemi locali agricoli e rurali a basso sviluppo, ecc.)

2. Nell'ambito dell'assistenza tecnica e della divulgazione sono ammissibili solo aiuti all'avviamento delle Associazioni e solo nel caso in cui diano luogo a CREAZIONE del Servizio o ALLARGAMENTO del Servizio stesso.

In proposito si può fare riferimento a quanto di seguito specificato:

- CREAZIONE DEL SERVIZIO: istituzione di Servizi interamente nuovi (cioè non sviluppati precedentemente) come settori di attività e/o contenuti e/o finalità dei medesimi.

- ALLARGAMENTO DEL SERVIZIO: sviluppo o potenziamento di servizi preesistenti che si integrano con servizi nuovi come settori di attività e/o contenuti e/o finalità dei medesimi (in tal caso gli aiuti di avviamento sono concedibili solo per la spesa a cui da luogo la quota aggiuntiva di servizi).

Si può parlare di CREAZIONE del Servizio anche nel caso di CONVERSIONE da un servizio con la caratteristica di fornire una assistenza individualizzata in materia di gestione tecnica, economica, finanziaria ed amministrativa nei confronti delle singole cooperative, per risolvere problemi finanziari, amministrativi, fiscali e normativi, ma in modo isolato dal più generale contesto socio-economico, ad un servizio con la caratteristica di:

- orientare le cooperative a razionalizzare la propria gestione dei processi economico - finanziari;

- a cogliere le migliori opportunità di sviluppo nel quadro di un aumento della propria efficienza circa le capacità previsionali di mercato e di valorizzazione della qualità dei prodotti.

Pertanto, le forme di assistenza alla gestione che soddisfano esigenze più specifiche e circoscritte devono essere considerate come ambiti particolari di una più generale assistenza alla gestione che considera le relazioni delle cooperative con il più generale contesto socio-economico soprattutto di filiera.

2. SPESE AMMISSIBILI

Si rimanda alle INDICAZIONI GENERALI.

3. BENEFICIARI

Per garantire il coordinamento delle AZIONI e degli INTERVENTI (di cui si parlerà successivamente), al fine di tenere conto di quanto specificato al punto 1. PREMESSA con un grado di integrazione esteso a tutto il territorio regionale, i beneficiari sono rappresentati dalle Associazioni regionali per i servizi di assistenza alla gestione di aziende cooperative costituite come Consorzi regionali cooperativi (in appresso denominati "Consorzi").

Possono ottenere il finanziamento, oltre a Consorzi di nuova costituzione, anche Consorzi che hanno già operato nel campo dei servizi di sviluppo agricolo in applicazione di Regolamenti Comunitari e riconosciuti a tale scopo (definiti in appresso ENTI PREESISTENTI), purchè dimostrino la creazione o l'ampliamento dei propri servizi nel senso indicato precedentemente.

4. CONDIZIONI DI AMMISSIBILITA' E REQUISITI.

1. Le Associazioni regionali per i servizi di assistenza alla gestione di aziende cooperative devono avere i seguenti requisiti:

1. devono essere costituite sotto forma di Consorzi regionali cooperativi aventi una durata minima di 10 anni;

2. devono essere dotate, o dotarsi, di un apposito Statuto redatto secondo le indicazioni dell'Assessorato regionale;

3. occupare a tempo pieno almeno un dipendente per lo svolgimento delle attività di gestione tecnica, economica, finanziaria ed amministrativa delle aziende agricole cooperative associate, dotato di professionalità ed esperienza in relazione all'attività che deve essere svolta,

4. assicurare un servizio di consulenza per la tenuta della contabilità ed il servizio di analisi dei risultati contabili ed altri dati;

5. associare almeno 40 cooperative agricole funzionanti,

6. rappresentare un fatturato consolidato di almeno 50 miliardi di lire nell'anno precedente a quello di presentazione della domanda di contributo;

7. rappresentare più comparti e più fasi (cooperative di produzione, di lavorazione, trasformazione commercializzazione e vendita dei prodotti agricoli e zootecnici);

8. avere sede in Piemonte ed associare cooperative piemontesi che interessano almeno sei Province del Piemonte.

Relativamente ad ogni Consorzio, possono essere considerate oltre che le cooperative associate direttamente anche le cooperative che siano socie di queste ultime, purché ricevano specifica assistenza gestionale dal Consorzio medesimo.

Per fatturato del Consorzio si intende il fatturato consolidato delle cooperative associate nonché delle relative cooperative socie.

2. In merito ai programmi annuali, si specifica quanto segue:

1. Devono prevedere a titolo orientativo le seguenti AZIONI consistenti nel promuovere:

* la razionalizzazione dei rapporti fra socio e forma associativa, il governo di impresa, il controllo del management ed i servizi finanziari ed amministrativi;

* l'aumento in efficienza della forma associativa per una migliore penetrazione nei mercati;

* attività specialistiche mirate a particolari operazioni di ingegneria finanziaria e per la contrattualistica.

2. Costituiscono il programma regionale interventi aventi natura regionale, interprovinciale e provinciale a seconda dell'ambito territoriale considerato ottimale per erogare il servizio alle cooperative.

5. AGEVOLAZIONI PREVISTE

Si rimanda alle INDICAZIONI GENERALI.

6. PROCEDURE

1. DOTAZIONE FINANZIARIA.

La dotazione finanziaria per l'attuazione della misura L è garantita da fondi FEOGA sezione Garanzia.

Per l'attività anno 2001 (16 Ottobre 2000 - 15 Ottobre 2001) la disponibilità finanziaria per i programmi regionali per i servizi di assistenza alla gestione delle aziende cooperative agricole è pari a L. 2.000.000.000.

2. PRESENTAZIONE DELLE DOMANDE e DOCUMENTAZIONE.

Si rimanda alle INDICAZIONI GENERALI con le seguenti specificazioni.

1. La documentazione dettagliata da presentare alla Regione Piemonte consiste in:

- statuto (solo in caso di variazione rispetto a quello originariamente depositato);
- certificato di iscrizione al registro delle imprese (rilasciato dalla C.C.I.A.A., deve indicare tra l'altro la composizione degli organi societari in carica);
- programma annuale di attività;
- elenco aggiornato, al momento della presentazione della domanda, delle aziende cooperative aderenti all'Ente.
- preventivo di spesa disaggregato secondo le voci ammissibili precedentemente citate.
- per ogni unità di personale utilizzato (distinto in personale tecnico ed amministrativo) e/o per i consulenti, schede con i seguenti elementi principali:
 - dati anagrafici;
 - titolo di studio
 - sintetica descrizione degli interventi a cui è interessato e funzioni svolte;
 - costo previsto per retribuzioni e trasporti.

2. In merito all'elenco soci si specifica quanto segue:

1. Deve contenere:
 - Elenco delle cooperative socie del Consorzio
 - Elenco delle cooperative aderenti alle cooperative socie del Consorzio.

2. Le cooperative riportate nell'elenco devono risultare operative al momento della presentazione della domanda di finanziamento del programma annuale di attività.

3. L'elenco deve essere distinto per province. Nell'ambito di ciascuna provincia, le cooperative devono essere raggruppate secondo i seguenti comparti produttivi:

- latte (bovino, ovicaprino)
- carne (bovina, suina, ovicaprina)
- vitivinicolo
- cerealicolo
- riso
- proteoleaginosi
- piante vive e prodotti della floricoltura
- ortofrutticolo
- altri prodotti (miele, ecc.)
- forestale
- servizi
- commercializzazione dei prodotti
- altro (specificare)

4. Relativamente ad ogni cooperativa associata devono essere riportati i seguenti elementi:

- denominazione completa della ragione sociale, l'indirizzo della sede legale e la segnalazione di eventuali sedi operative.

- valore in lire del fatturato e l'esercizio a cui è riferito (che deve essere quello ricadente nell'anno precedente quello in cui la domanda è presentata)

5. Relativamente ai seguenti parametri:

- n. cooperative associate
- valore del fatturato

è opportuno che siano riportati tutti i totali parziali (riferiti ai singoli comparti produttivi ed alle province) oltre che il totale generale.

3. MODULISTICA.

Si rimanda alle INDICAZIONI GENERALI.

4. APPROVAZIONE DEL PROGRAMMA E QUANTIFICAZIONE DELLA SPESA AMMESSA.

Si rimanda alle INDICAZIONI GENERALI.

5. EROGAZIONE DEL CONTRIBUTO.

Si rimanda alle INDICAZIONI GENERALI.

7. PRIORITA' E RIPARTO FONDI FRA ENTI

1. Nel caso in cui le risorse finanziarie siano insufficienti a finanziare tutte le domande ammissibili, saranno adottate le seguenti priorità:

1. Enti preesistenti;
2. Struttura organizzativa dell'Ente adeguata (in particolare in base al numero di unità di personale dipendente);
3. Complessità ed articolazione dei programmi (in particolare in base a quantità e qualità delle azioni, ambiti territoriali, ecc.).
2. Il riparto della disponibilità finanziaria fra Enti è effettuato proporzionalmente al numero delle cooperative socie ed al fatturato complessivo delle stesse.

8. CONTROLLI

Si rimanda a quanto precisato nelle INDICAZIONI GENERALI.

9. RICORSI

I ricorsi in primo grado, avverso il contenuto degli atti amministrativi emanati, sono inoltrati al Direttore Regionale competente per la materia.

In secondo grado il ricorso è inoltrato al Tribunale Amministrativo Regionale (T.A.R.).

3. SERVIZI ORIENTATI A PARTICOLARI SETTORI DI ATTIVITÀ: AGRICOLTURA BIOLOGICA

1. PREMESSA

Nell'ambito dell'assistenza tecnica e della divulgazione sono ammissibili solo aiuti all'avviamento delle Associazioni e solo nel caso in cui diano luogo a CREAZIONE del Servizio o ALLARGAMENTO del Servizio stesso.

In proposito si può fare riferimento a quanto di seguito specificato:

- CREAZIONE DEL SERVIZIO: istituzione di Servizi interamente nuovi (cioè non sviluppati precedentemente) come settori di attività e/o contenuti e/o finalità dei medesimi.

- ALLARGAMENTO DEL SERVIZIO: sviluppo o potenziamento di servizi preesistenti che si integrano con servizi nuovi come settori di attività e/o contenuti e/o finalità dei medesimi (in tal caso gli aiuti di avviamento sono concedibili solo per la spesa a cui da luogo la quota aggiuntiva di servizi).

Sono pertanto finanziabili i servizi erogati dalle APB che la legge prevede come scopi sociali, e cioè:

a) l'assistenza interaziendale per l'applicazione di metodi dell'agricoltura biologica;

b) la ricerca, la sperimentazione e la dimostrazione nel campo dell'agricoltura biologica, le informazioni e l'aggiornamento tecnico dei soci;

c) un'attività aziendale in comune riguardante l'agricoltura biologica;

d) altre attività riguardanti l'agricoltura biologica.

Tali Servizi, infatti, hanno contenuti specialistici, e sono in rapida evoluzione.

2. SPESE AMMISSIBILI.

Si rimanda alle INDICAZIONI GENERALI con le seguenti specificazioni.

Sono ammesse spese per iniziative di divulgazione, informazione ed aggiornamento tecnico dei soci circa i più rilevanti argomenti riguardanti l'applicazione del metodo di produzione biologica (es: nell'ambito dei costi del personale, affitto dei locali, costi di esercizio, ecc.)

3. BENEFICIARI

Trattasi delle A.P.B. a cui aderiscono le aziende nelle quali si applicano i metodi riguardanti l'agricoltura biologica prevista dal Reg. (CEE) n. 2092/91 e successive integrazioni e modificazioni (anche facendo ricorso alle cosiddette "preparazioni biodinamiche" previste nell'allegato I al citato Reg CEE) per quanto riguarda le produzioni biologiche vegetali ed i metodi previsti dal Reg. CE n. 1804/99 per quanto riguarda le produzioni biologiche zootecniche.

Possono ottenere il finanziamento, oltre ad Associazioni di nuova costituzione, anche Associazioni che hanno già operato nel campo dei servizi di sviluppo agricolo in applicazione di Regolamenti Comunitari e riconosciuti a tale scopo, purché dimostrino la creazione o l'ampliamento dei propri servizi nel senso indicato precedentemente.

4. CONDIZIONI DI AMMISSIBILITA' E REQUISITI.

1. L'A.P.B. deve associare almeno 100 aziende agricole il cui titolare sia imprenditore agricolo a titolo principale (come definito nel "Piano di sviluppo rurale 2000 - 2006 ai sensi del Reg. (CE) n. 1257/1999"):

- * persona fisica;
- * persona giuridica (cooperativa di conduzione a proprietà indivisa, società di persone, società di capitali, altre cooperative agricole).

In generale, nelle zone montane, valgono per gli imprenditori agricoli i requisiti previsti a proposito delle medesime.

In aggiunta alle 100 aziende, può associare aziende agricole il cui titolare è imprenditore agricolo.

L'A.P.B. deve dimostrare di essere dotata di strutture, attrezzature e personale adeguati alla fase di avvio.

2. In merito ai programmi annuali, si specifica a titolo orientativo che devono prevedere AZIONI che coincidono in linea di massima con gli scopi sociali specificati al punto 1. PREMESSA.

Possono inoltre prevedere AZIONI volte ad incrementare il volume di prodotto immesso sul mercato come prodotto biologico certificato.

5. AGEVOLAZIONI PREVISTE.

Si rimanda alle INDICAZIONI GENERALI.

6. PROCEDURE

1. DOTAZIONE FINANZIARIA.

La dotazione finanziaria per l'attuazione della misura L è garantita da fondi FEOGA sezione Garanzia.

Per l'attività anno 2001 (16 Ottobre 2000 - 15 Ottobre 2001) la disponibilità finanziaria per i programmi regionali per i servizi di assistenza alla gestione delle aziende agricole biologiche è pari a L. 1.000.000.000.

2. PRESENTAZIONE DELLE DOMANDE E DOCUMENTAZIONE.

Si rimanda alle INDICAZIONI GENERALI con le seguenti specificazioni:

1. La documentazione dettagliata da presentare consiste in:

- statuto (solo in caso di variazione rispetto a quello originariamente depositato);
- programma annuale di attività;
- elenco aggiornato, al momento della presentazione della domanda, delle aziende aderenti all'Associazione.
- preventivo di spesa disaggregato secondo le voci ammissibili precedentemente citate.
- per ogni unità di personale utilizzato (distinto in personale tecnico ed amministrativo), schede con i seguenti elementi principali:
 - dati anagrafici (se già disponibili a preventivo);
 - titolo di studio
 - sintetica descrizione degli interventi a cui è interessato e funzioni svolte;
 - costo previsto per retribuzioni e trasporti.

Nel caso in cui tra i soci rientrino persone giuridiche, è necessario allegare anche:

- * deliberazione dell'Organo competente della persona giuridica riguardante l'adesione alla A.P.B..
- * Atto costitutivo e Statuto delle persone giuridiche aderenti.

L'A.P.B. è tenuta ad acquisire e tenere a disposizione della Regione le dichiarazioni dei singoli produttori riguardanti l'entità del prodotto certificato, sua percentuale sul prodotto complessivo e la collocazione commerciale del prodotto certificato medesimo.

2. Relativamente all'ELENCO DEI SOCI si specifica quanto segue:

a) L'Elenco dei soci deve contenere i seguenti elementi:

- * dati anagrafici e partita I.V.A. (oppure codice fiscale) dell'azienda;
- * indirizzo produttivo;
- * superficie agricola utilizzata;
- * superficie destinata ad agricoltura;
 - convenzionale
 - biologica
 - in conversione
- * data di ammissione all'Associazione;
- * data della notifica;
- * data del conseguimento dell'idoneità da parte dell'Organismo di controllo.

La A.P.B. deve tenere agli atti le domande di adesione dei soci.

b) Possono essere presi in considerazione solo i soci che siano iscritti nell'elenco Regionale degli operatori dell'agricoltura biologica (di cui al D.lgs n. 220/95), riferito al 31 dicembre dell'anno precedente quello in cui è presentata la domanda.

Se l'elenco non è ancora disponibile al momento in cui l'istruttoria è effettuata, si fa riferimento ai produttori agricoli biologici che hanno notificato alle Province e alle Comunità Montane l'inizio attività ai sensi del Reg. CEE n. 2092/91 e che sono in possesso dell'idoneità da parte degli Organismi di controllo.

c) A titolo di documentazione atta a dimostrare i dati riguardanti l'ubicazione, estensione e riparto catastale dei terreni, distinguendo quelli coltivati biologicamente e quelli in conversione, è sufficiente che l'Associazione tenga agli atti copia delle Notifi-

che (Mod. A e Mod. B) e copia delle variazioni di notifica.

3. MODULISTICA.

Si rimanda alle INDICAZIONI GENERALI.

4. APPROVAZIONE DEL PROGRAMMA E QUANTIFICAZIONE DELLA SPESA AMMESSA.

Si rimanda alle INDICAZIONI GENERALI.

5. EROGAZIONE DEL CONTRIBUTO.

Si rimanda alle INDICAZIONI GENERALI.

7. PRIORITA' E RIPARTO FONDI FRA ENTI

1. Nel caso in cui le risorse finanziarie siano insufficienti a finanziare tutte le domande ammissibili, saranno adottate le seguenti priorità:

1. Avere ottenuto il riconoscimento ai sensi della L.r. n. 13/99.

2. Struttura organizzativa dell'Ente adeguata;

3. Dal secondo anno di attività associare produttori che immettono sul mercato prodotto biologico certificato.

2. Il riparto della disponibilità finanziaria fra Enti è effettuato proporzionalmente alla consistenza della base associativa in generale e a quella relativa ai soci che commercializzano il prodotto biologico certificato.

8. CONTROLLI

Si rimanda a quanto precisato nelle INDICAZIONI GENERALI.

9. RICORSI

I ricorsi in primo grado, avverso il contenuto degli atti amministrativi emanati, sono inoltrati al Direttore Regionale competente per la materia.

In secondo grado il ricorso è inoltrato al Tribunale Amministrativo Regionale (T.A.R.).

Deliberazione della Giunta Regionale 9 ottobre 2000, n. 51 - 1051

Disposizioni urgenti relative all' immediata attuazione delle attività amministrative già attribuite alle regioni dal D. Lgs. n. 334 del 17 agosto 1999 concernente il controllo degli incidenti rilevanti connessi con determinate sostanze pericolose

Con la deliberazione n.17-309 del 29 giugno 2000, la Giunta Regionale ha approvato il provvedimento "Attuazione dell'articolo 40, comma 2, della legge regionale 26 aprile 2000, n. 44, relativo al coordinamento tra gli organi tecnici e al raccordo con le attività amministrative discendenti in materia di controllo degli incidenti rilevanti connessi con determinate sostanze pericolose di cui al d. lgs. n. 334 del 17 agosto 1999".

Le disposizioni del suddetto provvedimento, come prevede l'articolo 9 del medesimo, sono efficaci a decorrere dalla stipulazione dell'accordo di programma di cui all'articolo 72 del D.Lgs. 112/1998, che rappresenta una condizione necessaria per il trasferimento delle funzioni dallo Stato alla Regione nonché, per quanto attiene alle funzioni conferite agli Enti Locali dalla L.R. 44/2000, a decorrere dall'emanazione del provvedimento di cui all'articolo 2, comma 1, della medesima legge regionale.

Indipendentemente dall'accordo di programma sopracitato, il D.Lgs. 17 agosto 1999, n. 334 attribuisce direttamente alle Regioni alcuni compiti amministrativi relativamente ai quali occorre sia data attuazione sin dalla scadenza dei termini stabiliti per la trasmissione delle relazioni, delle notifiche e dei rapporti di sicurezza di cui, rispettivamente, agli articoli 5, comma 3, 6 e 7 dello stesso decreto legislativo, considerato che lo svolgimento di tali compiti non è subordinato al previo trasferimento di funzioni dallo Stato alla Regione.

In particolare:

- l'articolo 22 del citato decreto legislativo stabilisce che la Regione garantisca alla popolazione interessata l'accesso al rapporto di sicurezza, con le modalità ivi previste;

- L'articolo 5, comma 3, del decreto stabilisce che i gestori degli stabilimenti industriali con le caratteristiche di cui allo stesso comma 3, non soggetti a notifica, trasmettano alla Regione una relazione, redatta secondo i principi contenuti nel DPCM 31 marzo 1989, e la scheda informativa di cui all'allegato V del decreto medesimo.

In coerenza con quanto già prefigurato nella disciplina complessiva di cui alla DGR 17-309 sopracitata, si ritiene opportuno che ai fini di consentire alla popolazione interessata l'accesso al rapporto di sicurezza, questo sia reso possibile nella sede del Comune ove è localizzato lo stabilimento. Al proposito, si sottolinea come lo stesso articolo 22, al comma 4, preveda che lo stesso Comune sia destinatario della predetta scheda informativa trasmessa dal gestore.

L'adempimento previsto in capo al gestore dall'articolo 5, comma 3, può essere assolto con maggiore efficacia e tempestività attraverso una trasmissione diretta all'ARPA, informandone contestualmente la Regione e la Provincia, tenuto conto dell'esigenza di inquadrare la relazione nel contesto di conoscenze e di controllo del territorio interessato.

La relazione sarà utilizzata dall'ARPA ai fini di una migliore prevenzione coinvolgendo l'ASL per gli aspetti di competenza, informando la Regione di eventuali situazioni di rischio di incidente rilevante.

Occorre inoltre sin d'ora garantire le premesse affinché, al momento del trasferimento delle funzioni alla Regione e della conseguente entrata in vigore del citato provvedimento regionale, si verifichi una transizione graduale e progressiva tra l'assetto organizzativo e di competenze attuale, che vede il Comitato Tecnico Regionale richiamato all'articolo 19 del D. Lgs. 334/1999 quale autorità competente amministrativa e tecnica, e quello in prospettiva.

Sentita la relazione dell'Assessore all'Ambiente;

visto il Decreto Legislativo n. 334 del 17 agosto 1999;

vista la Legge Regionale n. 44 del 26 aprile 2000;

vista la Deliberazione della Giunta Regionale n. 17-309 del 29 giugno 2000;

la Giunta unanime,

delibera

- di approvare, per quanto in premessa, le seguenti disposizioni urgenti atte a garantire l'immediata attuazione delle funzioni amministrative già attribuite alle regioni dal d. lgs. n. 334 del 17 agosto 1999:

* il gestore trasmette al Comune ove è localizzato lo stabilimento una copia, anche su supporto informatico, della versione del rapporto di sicurezza

con le caratteristiche di cui all'art. 8, comma 9, del D.Lgs. 334/1999; il Comune provvede affinché il rapporto sia accessibile alla popolazione interessata;

* il gestore tenuto agli obblighi di cui all'art. 5, comma 3 del D.Lgs. 334/1999 trasmette la relazione e la scheda di cui al medesimo comma 3 rispettivamente al Dipartimento Provinciale dell'ARPA competente per territorio ed al Comune ove è localizzato lo stabilimento, di ciò informando contestualmente l'Unità Flessibile, Settore Grandi Rischi Industriali, della Regione e la Provincia; il Dipartimento, ove i contenuti della relazione evidenzino la sussistenza di rischi di incidenti rilevanti, ne informa tempestivamente il citato Settore.

- di autorizzare il Direttore della Direzione Regionale Tutela e Risanamento Ambientale, Pianificazione Gestione Rifiuti a stipulare intese o accordi con il Presidente del Comitato Tecnico Regionale richiamato all'articolo 19 del D. Lgs. 334/1999 e con l'ARPA finalizzati a definire modalità operative comuni che, già nell'attuale assetto organizzativo e di competenze, consentano di avviare pur sul piano sperimentale il modello organizzativo e funzionale previsto in prospettiva dal provvedimento approvato con la DGR n. 17-309 del 29 giugno 2000.

(omissis)

DELIBERAZIONI DEL CONSIGLIO REGIONALE

Deliberazione del Consiglio Regionale 3 ottobre 2000, n. 23 - 27186

Referendum consultivo ai sensi dell'art. 60 dello Statuto

(omissis)

Tale deliberazione, emendata, nel testo che segue, è posta ai voti per appello nominale, effettuato dal Consigliere Segretario Pozzo, ed approvata con il seguente esito: presenti n. 47 Consiglieri, votanti n. 45 Consiglieri, hanno risposto sì n. 33 Consiglieri, hanno risposto no n. 11 Consiglieri, si è astenuto n. 1 Consigliere (non partecipano alla votazione n. 2 Consiglieri).

Il Consiglio Regionale

vista la Costituzione repubblicana;
visti gli artt. 17, 48, 53, 60, 61 e 64 dello Statuto regionale;

vista la legge regionale 16 gennaio 1973, n. 4 (Iniziativa popolare e degli enti locali e referendum abrogativo e consultivo) e successive modifiche;

vista la DGR n. 1 - 769 del 4 settembre 2000 e preso atto delle motivazioni ivi adottate;

sentito il parere favorevole espresso dalla Commissione VIII;

delibera

1. di promuovere, ai sensi dell'art. 60 dello Statuto regionale, un referendum consultivo per l'espressione del voto sul seguente quesito: "Siete favorevoli alla presentazione da parte del Consiglio regionale - ai sensi dell'art. 121 della Costituzione -

della proposta di legge che prevede, nel quadro dell'unità nazionale (e della garanzia dell'uguaglianza e dell'universalità dei diritti dei cittadini), il trasferimento alle Regioni delle funzioni statali in materia di sanità, polizia locale, formazione professionale e di maggiori competenze in materia di organizzazione scolastica, offerta di programmi educativi, gestione degli Istituti scolastici?"

2. il referendum potrà essere indetto dopo l'approvazione da parte del Consiglio regionale della proposta di legge ai sensi dell'art. 121 della Costituzione, di cui al comma precedente. Tale proposta di legge - orientata ai principi della sussidiarietà e del federalismo fiscale - sarà oggetto di consultazioni con il sistema delle autonomie locali e con le realtà associative della Regione;

3. per lo svolgimento del predetto referendum il Consiglio regionale provvederà all'adozione di apposita legge regionale attuativa ai sensi degli artt. 60 e 61 dello Statuto;

4. di stabilire altresì che il Presidente della Giunta regionale provveda con proprio decreto, a seguito della deliberazione del Consiglio regionale ed acquisito il parere della Commissione regionale di cui alla legge regionale 20 dicembre 1990, n. 55 (Modificazioni della l.r. 16 gennaio 1973 n. 4, in materia di iniziativa legislativa popolare e degli enti locali e di referendum), all'indizione del referendum consultivo.

(omissis)

DETERMINAZIONI DEI DIRIGENTI

La legenda esplicativa relativa ai codici delle Direzioni e dei Settori è pubblicata a pagina 211 del presente Bollettino (Ndr)

Giunta regionale

Codice 17.3

D.D. 10 ottobre 2000, n. 263

Graduatoria delle istanze ai fini dell'emissione di nulla-osta regionale per il rilascio delle autorizzazioni all'esercizio del commercio su aree pubbliche ai sensi dell'art. 2 comma 3 della legge 112/91

Con D.C.R. n. 508-14689 del 1° dicembre 1998 sono stati approvati gli indirizzi provvisori ai Comuni in materia di commercio sulle aree pubbliche in attuazione della legge 112/91 e della L.R. 17/95.

Al Capitolo III, punto 2 dell'allegato A al provvedimento medesimo, sono individuate le procedure per il rilascio delle autorizzazioni per l'esercizio del commercio su aree pubbliche ai sensi dell'art. 2 comma 3 della legge 112/91, vale a dire su aree date in concessione per un periodo di tempo pluriennale per essere utilizzate solo in uno o più giorni della settimana indicati dall'interessato.

Le disposizioni in questione stabiliscono in particolare che ai fini dell'emissione del nulla-osta per il rilascio di tali autorizzazioni, gli uffici regionali curano la pubblicazione sul Bollettino Ufficiale della

Regione Piemonte dell'elenco dei posteggi disponibili, dei quali i Comuni hanno dato notizia, verificano la rispondenza delle istanze ai requisiti di validità e formulano la graduatoria delle medesime, secondo i criteri individuati al successivo punto 3 dello stesso allegato.

In ossequio a tali disposizioni, con determinazione dirigenziale 16 marzo 2000, n. 46, pubblicata sul B.U.R.P. n. 19 del 10 maggio 2000, si è dato atto dei posteggi disponibili ai fini dell'emissione dei nulla-osta in questione nelle aree mercatali del Piemonte, mentre gli uffici regionali hanno portato a termine la verifica delle istanze ai requisiti di validità secondo quanto disciplinato dalla D.C.R. 508-14689 del 1 dicembre 1998.

Inoltre con deliberazione n.26-1027 del 9.10.2000, la Giunta Regionale ha approvato le procedure per la concessione delle autorizzazioni di che trattasi, definendo le modalità per il rilascio dei relativi nulla-osta.

Al termine della fase istruttoria sono risultate valide n. 1935 istanze, presentate nell'ordine dai soggetti indicati nell'elenco costituente l'allegato A alla presente determinazione per farne parte integrante, nei confronti delle quali è necessario procedere al rilascio del nulla-osta per l'autorizzazione ad esercitare il commercio su area pubblica ai sensi dell'art. 2, comma 3 della legge 112/91.

Le domande di autorizzazione sono esaminate ai fini del rilascio del nulla-osta regionale secondo l'ordine di presentazione; in caso di parità di data, le stesse sono esaminate nel rispetto dei criteri di priorità di cui alla D.C.R. 508-14689 succitata.

Il nulla-osta regionale è rilasciato qualora i posteggi richiesti dall'istante siano disponibili all'assegnazione ed è notificato al Comune individuato come competente per il rilascio dell'autorizzazione dalla L. R. 17/95. Lo stesso provvederà a concedere tale autorizzazione, previa verifica di conformità alle norme igienico-sanitarie e di sicurezza delle aree mercatali sulle quali insistono i posteggi richiesti.

Qualora i posteggi richiesti dall'istante non siano disponibili, gli uffici regionali convocano l'interessato, secondo le modalità di cui alla D.G.R. n.26-1027 del 9.10.2000, al fine di consentirgli la scelta fra posteggi alternativi, da esprimere mediante dichiarazione di opzione verbalizzata dai funzionari incaricati.

L'eventuale rifiuto di posteggi alternativi comporta l'archiviazione totale o parziale dell'istanza per effetto di rinuncia.

Tutto ciò premesso,

IL DIRETTORE

vista la D.C.R. n. 508-14689 dell'1 dicembre 1998;

vista la D.G.R. n. 26-1027 del 9 ottobre 2000;

visti gli artt. 3 e 16 del D.Lgs. n. 29/93 e successive modificazioni e integrazioni;

visto l'art. 23 della L.R. 51/97;

determina

1. di dare atto che la graduatoria delle istanze ai fini del rilascio dei nulla-osta regionali finalizzati alla concessione delle autorizzazioni all'esercizio del commercio su aree pubbliche ai sensi dell'art. 2 comma 3

della l. 112/91 è quella riportata nell'allegato A alla presente determinazione per farne parte integrante.

2. di individuare, ai fini della scelta del posteggio alternativo, i funzionari di seguito elencati, incaricati di verbalizzare la dichiarazione di opzione degli interessati:

Canova Tiziana

Cutrone Palmira

Demasi Rocchina

Nicola Silvia

Orlanda Giacomo

Spada Maria

Tarantini Nunzia

3. di conferire ai funzionari sopra individuati, in caso di sua assenza o impedimento, il potere di firma dei documenti attestanti il rilascio dei nulla-osta in questione;

4. di approvare il modello costituente l'allegato B alla presente determinazione per farne parte integrante, relativo alla dichiarazione di opzione che i funzionari sopra nominati sono tenuti ad utilizzare nel verbalizzare la scelta del posteggio alternativo;

La pubblicazione sul Bollettino Ufficiale della Regione Piemonte della presente determinazione corredata dell'elenco di cui all'allegato A alla medesima, costituisce notifica a tutti coloro che hanno presentato domanda per ottenere l'autorizzazione ad esercitare il commercio su area pubblica ai sensi dell'art.1, comma 2, lett. B, della legge 28.3.1991, n.112, della conclusione della fase procedurale relativa all'individuazione, nell'ordine, degli aventi diritto al rilascio del nulla-osta in questione.

Avverso la presente determinazione è ammesso ricorso innanzi alle autorità giudiziarie competenti nei termini previsti dalla legge.

Il Dirigente responsabile
Anna Maria Costa

Allegato A

DATA SPEDIZIONE	DENOMINAZIONE / COGNOME - NOME	COMUNE DI RESIDENZA	C.A.P.
10/05/91	SCARANO FRANCA	GRUGLIASCO	10095
10/07/91	TUNNERA LILIANA	RIVAROLO CANAVESE	10086
16/10/91	FAVRO STEFANIA	MOMPANTERO	10052
23/10/91	ZAZA MICHELE	MONCALIERI	10024
25/10/91	BONDESAN IVETTA	SERRAVALLE SESIA	13037
13/11/91	CAPURSO ONOFRIO	RIVOLI	10098
17/02/92	REALE GIUSEPPA	COLLEGNO	10093
17/02/92	TERZO DOMENICO	COLLEGNO	10093
17/02/92	TERZO GIOVANNA	SETTIMO TORINESE	10036
17/03/92	RIBAUDO MARIANO	CAPRIE	10040
25/03/92	LO NIGRO TOMMASO	COLLEGNO	10093
25/03/92	RIBAUDO SEBASTIANO	CONDOVE	10055
08/04/92	SALSETTA FRANCO	TORINO	10100
08/04/92	SALSETTA FRANCO	TORINO	10100
20/05/92	TARDONATO CLAUDIO	ALPIGNANO	10091
28/05/92	SCORRANO DAVIDE	COSTIGLIOLE SALUZZO	12024
29/05/92	MARTINO ROSSANA	ALMESE	10040
07/07/92	SESIANO GABRIELLA	CANTALUPA	10060
08/07/92	POLETTI CLAUDIO	VOLVERA	10040
11/08/92	BERGAMO LORENZO	ALMESE	10040
18/08/92	ROSSETTO REGINALDO	TORINO	10100
24/08/92	EPIS PIERINO E FIGLI S.N.C.	BORGOSIESA	13011
01/09/92	SOC.F.LLI GOGGIO DI GOGGIO ARTURO E ROBERTO SNC	RIVAROLO CANAVESE	10086
05/10/92	MARRAZZO ANTONIO	RIVAROLO CANAVESE	10086
22/10/92	COLUCCIO ROCCO	MONCALIERI	10024
23/10/92	LA MALFA BENITO	ANDEZENO	10020
16/11/92	DEL CORSO ROBERTO	RIVALTA DI TORINO	10040
24/11/92	AMERIO TERESA	TORINO	10100
27/11/92	PANDARI PURUSHOTHAMAN	TORINO	10100
10/12/92	COLUCCI ASSUNTINA	RIVOLI	10098
20/12/92	RUGGIERO ADRIANO	DRUENTO	10040
22/12/92	MOSCA TEODORA	CIRIE'	10073
15/01/93	SIBONA MARCO	CARMAGNOLA	10022
19/01/93	KHADDAN MOSTAFA	TORINO	10100
29/01/93	EL-HAJJAM MOHAMED	CUMIANA	10040
01/02/93	BERTAGNA BRUNA	RIVOLI	10098
01/02/93	GIOANNINI GIOVANNI	SAN GIUSTO CANAVESE	10090
01/02/93	PRONO TERESA MARIA	SESTRI LEVANTE	16039
02/02/93	COSTARELLI MASSIMO	VENARIA	10078
02/02/93	GRIZZAFFI SALVATRICE	VENARIA	10078
05/02/93	CERAME MICHELE	VOLPIANO	10088
05/02/93	FITAS ABDELMJID	TORRE PELLICE	10066
05/02/93	PANCOTTI SABRINA	SALUGGIA	13040
11/02/93	CERAME MICHELE	TORINO	10100
11/02/93	SCHIAVELLO DOMENICO	SALUGGIA	13040
11/02/93	TARIZZO MACCHINE AGRICOLE	VALPERGA	10087
12/02/93	MOSELLA ROBERTA	ALMESE	10040
15/02/93	FORLINI GIOVANNI	SANTHIA'	13048
15/02/93	FRASSA ROMANA	ROMANO CANAVESE	10090
15/02/93	PEDRON CALZATURE DI PEDRON A. G. & C. SAS	VALENZA	15048
19/02/93	PRIORE PIETRO	TORINO	10100
22/02/93	MANNINO LEOPOLDO	SANT'ANTONINO DI SUSÀ	10050
24/02/93	BLANDINO VINCENZO	TORINO	10100
24/02/93	VITA ANTONIO	MONCRIVELLO	13040
24/02/93	VITA MASSIMO	MONCRIVELLO	13040
01/03/93	BRUSON MARIO	COSSATO	13836
01/03/93	GIANNALIA ANGELA	BUTTIGLIERA ALTA	10090
04/03/93	CALLIERA ROBERTO	TRONZANO VERCELLESE	13049
06/03/93	CHIODO SANTINA	CHIVASSO	10034
09/03/93	GRASSO VITTORIA	BUROLO	10010
24/03/93	DI LUNA ROSA	TORINO	10100
24/03/93	PALA ANGELO	COSSATO	13836
26/03/93	OLIVERO ALFREDO	PRAROSTINO	10060

29/03/93	KANTE OUSMANE	TORINO	10100
29/03/93	SEYE MODOU	TORINO	10100
30/03/93	CHIAVERO GIULIA	TORINO	10100
30/03/93	DE CESARE MATTEO	FIANO	10070
30/03/93	DE CESARE ROSA	FIANO	10070
01/04/93	CIARCIA NICOLETTA	COLLEGNO	10093
01/04/93	RUTIGLIANO ALDO	COLLEGNO	10093
20/04/93	FALL MADIALE	TORINO	10100
20/04/93	FALL MBAYE	TORINO	10100
28/04/93	RAFFREDDATO GIOVANNI	ROCCA DE' BALDI	12047
05/05/93	SQUILLARIO GRAZIELLA	COSSATO	13836
08/05/93	RODOFILI MARIA	CHIVASSO	10034
12/05/93	MAGNANI LELIO	LEINI'	10040
20/05/93	BRANCALE AGOSTINO	GIAVENO	10094
02/06/93	OUELD ARBIYA ABDEL AZIZ	TORINO	10100
09/06/93	ZACCARO GIUSEPPE	CUMIANA	10040
16/06/93	DOBRIKOVA VITANOVA TZEVEANKA	BAVENO	28831
26/06/93	PEROSINO IVAN	SAN DAMIANO D'ASTI	14015
22/07/93	CERVELLATI SILVANA	TORINO	10100
23/07/93	CANNELLA FRANCESCO	SANTENA	10026
23/07/93	PINTON CLAUDIO	BORGOMANERO	28021
27/07/93	TATTOLI GIUSEPPE	TORINO	10100
27/07/93	TATTOLI GIUSEPPE	TORINO	10100
28/07/93	GRASSIS FIORENZA	ORBASSANO	10043
28/07/93	SIMEONE MONICA	BORGARO TORINESE	10071
29/07/93	LETTIERI ELEONORA	RIVARA	10080
03/08/93	YOUNSSI ABDELBASSET	TORINO	10100
04/08/93	BORELLI CRISTINA	SETTIMO TORINESE	10036
05/08/93	MEROLLA BEATRICE	SETTIMO TORINESE	10036
05/08/93	RUBIU MARINELLA	VOLVERA	10040
06/08/93	BERNABEO STEFANO	SAN MAURO TORINESE	10099
06/08/93	CARUCCI LUCIANO	SETTIMO TORINESE	10036
06/08/93	CINARDI GIOVANNA	SAN MAURIZIO CANAVESE	10077
06/08/93	DALL'ARMELLINA SILVANO	SETTIMO TORINESE	10036
06/08/93	GIANNETTA MICHELA	SETTIMO TORINESE	10036
07/08/93	CARBONI BASILIO	FOSSANO	12045
07/08/93	DI LEO GENOVEFFA	TORINO	10100
09/08/93	INNELLA MARIA	GRUGLIASCO	10095
09/08/93	PAROLA ANNA MARIA	ASTI	14100
09/08/93	VASTOLA GIUSEPPE	TORINO	10100
09/08/93	VITALE CLAUDIO	TORINO	10100
10/08/93	BASILE ANTONIETTA	GRUGLIASCO	10095
10/08/93	DI NARO CALOGERO	TORINO	10100
10/08/93	DI NARO CALOGERO	TORINO	10100
10/08/93	VANZIN ROBERTO	MORETTA	12033
11/08/93	BADAMI GIOVANNI	TORINO	10100
11/08/93	LO CASCIO RENATO	SAN MAURO TORINESE	10099
12/08/93	VEGLIA FABRIZIO	CHIUSA DI PESIO	12013
13/08/93	BOSIO GIOVANNI	MONTICELLO D'ALBA	12066
13/08/93	PIREDDA GIUSEPPINA	ROLETTO	10060
13/08/93	SCHIAVELLO DOMENICO	SALUGGIA	13040
16/08/93	NAPOLI CARLO	BRUINO	10090
17/08/93	ATTISANO ROSA	VENARIA	10078
17/08/93	MANELLA DONATO	TORINO	10100
17/08/93	SERVETTI RENATO	BUSCA	12022
18/08/93	DI FRANCO CARMELA	BRUINO	10090
18/08/93	GALLO CESARE	CINZANO	10090
19/08/93	PELLEGRINO MAURO	ORBASSANO	10043
19/08/93	TOTINO GIUSEPPE	BEINASCO	10092
20/08/93	BELTRACCHINI ORNELLA	ASTI	14100
20/08/93	CALABRESE MARIA	RIVALTA DI TORINO	10040
20/08/93	CIRILLO LORENZO	ASTI	14100
20/08/93	GANGI DINO GIANFRANCO	FROSSASCO	10060
20/08/93	LATRONICO MARIO	ALPIGNANO	10091

20/08/93	MANCIN EMILIO	CHIERI	10023
20/08/93	TONDA ARTURO	CUMIANA	10040
23/08/93	TORTORELLI ROCCO	CASTELL'ALFERO	14033
24/08/93	GALATIOTO SALVATORE	VOGOGNA	28805
24/08/93	IOCLANO NICOLINA	BRUINO	10090
24/08/93	MARTORANA ANTONINA	PINEROLO	10064
24/08/93	MAZZAROTTO LANFRANCO	COSSATO	13836
24/08/93	TOSI SERGIO	VERBANIA	28900
25/08/93	FERRARA VINCENZO	RIVOLI	10098
26/08/93	BIANCONE ELISABETTA	TORINO	10100
26/08/93	CAPOBIANCO ESPEDITO	CAVAGLIA'	13881
26/08/93	D'URZO BASILIO	VINOVO	10048
26/08/93	PALUMBO GIOVANNI	GRAVELLONA TOCE	28883
26/08/93	TROMBETTA GIORGIO	TORINO	10100
27/08/93	FERRANTE VITO DONATO	AVIGLIANA	10051
27/08/93	MEZZAPESA MARIA	SETTIMO TORINESE	10036
27/08/93	SICA CIRO	PINEROLO	10064
30/08/93	GREGORIO ANTONINA	PIOSSASCO	10045
30/08/93	GREGORIO ANTONINA	PIOSSASCO	10045
30/08/93	GREGORIO ANTONINA	PIOSSASCO	10045
30/08/93	SCIASCIA CLAUDIO	NICHELINO	10042
30/08/93	TOZZI GUGLIELMO	VINOVO	10048
30/08/93	ZACCARO GIUSEPPE	CUMIANA	10040
31/08/93	LO STIMOLO FRANCESCO	GRUGLIASCO	10095
31/08/93	SILLA ANNA	LEINI'	10040
01/09/93	ALCIATI SILVANA	COLLEGNO	10093
01/09/93	COLLETTA FRANCESCO	LA LOGGIA	10040
01/09/93	LOMONACO GIUSEPPE	NICHELINO	10042
02/09/93	BARAMI DIEGO	VERBANIA	28900
02/09/93	CACCIATO CARMELO	TORINO	10100
02/09/93	CAMINITO MARIO	CHIERI	10023
02/09/93	COSSU TULLIO	GASSINO TORINESE	10090
02/09/93	DACCORDO MARINO	GRUGLIASCO	10095
02/09/93	DI NUNNO BENEDETTO	MONCALIERI	10024
02/09/93	EMANUEL ANNA	TORINO	10100
02/09/93	INGUANTA FRANCESCA	TORINO	10100
02/09/93	LAGROTTERIA MARIA CONCETTA	CARMAGNOLA	10022
02/09/93	MAISTO MAFALDA	TORINO	10100
02/09/93	OREGLIA ANNA MARIA	TROFARELLO	10028
02/09/93	ORIO MARIA TERESA	ALPIGNANO	10091
02/09/93	PAPARELLA VINCENZO	NICHELINO	10042
02/09/93	PARIGI ALESSANDRO	PINO TORINESE	10025
02/09/93	PIETRA SILVANA	NONE	10060
02/09/93	RANDAZZO IRENE	SAN BENIGNO CANAVESE	10080
02/09/93	ROVERE DOMENICO	BEINASCO	10092
02/09/93	SIGONA CARMELO	TORINO	10100
02/09/93	STELLA ANGELO	TORINO	10100
02/09/93	ZORATTI CLAUDIO	SPARONE	10080
03/09/93	BALLARIS IVANO	CERESOLE ALBA	12040
03/09/93	CHIFARI GIUSEPPE	NICHELINO	10042
03/09/93	FRATELLI SALVATORE	SETTIMO TORINESE	10036
03/09/93	FUCCINECCO LORETTA	GHIFFA	28823
03/09/93	MENNA NUNZIATINA	PINEROLO	10064
03/09/93	MERLO PIERO	BRUINO	10090
03/09/93	MERLO PIERO	BRUINO	10090
03/09/93	MERLO PIERO	BRUINO	10090
03/09/93	MISTRULLI VITO	TROFARELLO	10028
03/09/93	MUSSO ROBERTO	SALASSA	10080
03/09/93	NAPOLITANO CIRO	GRUGLIASCO	10095
03/09/93	NAPOLITANO CIRO	GRUGLIASCO	10095
03/09/93	NIGRO MARIA GIUSEPPINA	NICHELINO	10042
03/09/93	OLIVERO ALFREDO	PRAROSTINO	10060
03/09/93	PASQUALICCHIO RAFFAELLA	SOMMARIVA DEL BOSCO	12048

03/09/93	POPPA ANGELO	PINEROLO	10064
03/09/93	PRANDI ILEANA	QUARONA	13017
03/09/93	PUJIA ANTONIETTA	CARMAGNOLA	10022
03/09/93	RICOTTA GEORGE FILIPPO	ALESSANDRIA	15100
03/09/93	SCIASCIA MARIA	NICHELINO	10042
03/09/93	STRAZZERI PATRIZIA	CARIGNANO	10041
03/09/93	TAMBURRELLI ANTONIO	TORINO	10100
03/09/93	TAMBURRELLI MASSIMO	TORINO	10100
03/09/93	TRECCA ROBERTO	TORINO	10100
04/09/93	AMBRA VINCENZO	AVIGLIANA	10051
04/09/93	BAGLIERI GIUSEPPINA	TORINO	10100
04/09/93	BURELLO ROBERTO	SAN MAURO TORINESE	10099
04/09/93	CAPUANO FILIPPO	CANDELO	13878
04/09/93	CITARELLA MICHELE	BORRIANA	13872
04/09/93	DI PASQUALE DANIELA	SETTIMO TORINESE	10036
04/09/93	EZZA DARIO	PIOSSASCO	10045
04/09/93	FORTUNATI ANNA MARIA	NICHELINO	10042
04/09/93	MARHOUM BOUCHAIB	SANT'ANTONINO DI SUSÀ	10050
04/09/93	PAVIGLIANITI GIUSEPPINA	AVIGLIANA	10051
04/09/93	PELLEGRINO MICHELE	VINOVO	10048
04/09/93	PERRONE GIUSEPPE	CARMAGNOLA	10022
04/09/93	PIRRICONE SALVATORE	VINOVO	10048
04/09/93	RONCO ANTONIETTA	LA LOGGIA	10040
04/09/93	ROSTELLO CARLA	SAN DIDERO	10050
04/09/93	ROVERE DOMENICO	BEINASCO	10092
04/09/93	ROVERE MICHELE	BEINASCO	10092
04/09/93	SARRI' GIOVANNI	PINEROLO	10064
06/09/93	ALBERA FAUSTO	SAVIGLIANO	12038
06/09/93	AMICO VINCENZA	CHIERI	10023
06/09/93	BINETTI VINCENZO	GRUGLIASCO	10095
06/09/93	BONADONNA CONCETTA	BRA	12042
06/09/93	BONADONNA GUIDO	BRA	12042
06/09/93	BONARDO ANNA MARIA	PIOBESI TORINESE	10040
06/09/93	BOSIO GIOVANNI	POCAPAGLIA	12060
06/09/93	BOSIO GIUSEPPE	POCAPAGLIA	12060
06/09/93	D'AMBROSIO ANTONIO	TROFARELLO	10028
06/09/93	DE BIASE RAFFAELE	VIRLE PIEMONTE	10060
06/09/93	DIANA LUISELLA	GRUGLIASCO	10095
06/09/93	FAVA DIEGO	TORINO	10100
06/09/93	FERRARO FRANCO	ALPIGNANO	10091
06/09/93	IACOMACO SEVERINO	TORINO	10100
06/09/93	LA PIETRA VITTORIO	BIELLA	13900
06/09/93	MADOGLIO MAURIZIO	CASELETTE	10040
06/09/93	MERLINO SANTA	TORINO	10100
06/09/93	MIRISOLA FILIPPA	GRUGLIASCO	10095
06/09/93	MORELLO LAURA	BRA	12042
06/09/93	NARDO CARLO	RIVALTA DI TORINO	10040
06/09/93	NARDO CARLO	RIVALTA DI TORINO	10040
06/09/93	NEGRINO BRUNONE	ROSTA	10090
06/09/93	ORICCO ALDO	SANTA VITTORIA D'ALBA	12069
06/09/93	PALOMBELLA RICCARDO	CAVOUR	10061
06/09/93	PELLEGATTI LUISA	TORINO	10100
06/09/93	PIUMATTI GIOVANNI	COLLEGNO	10093
06/09/93	RESINA BRUNO	GRUGLIASCO	10095
06/09/93	RICHIARDI MARIA AUGUSTA	TORINO	10100
06/09/93	ROLETTI PIETRO	CORNELIANO D'ALBA	12040
06/09/93	ROLETTI PIETRO	CORNELIANO D'ALBA	12040
06/09/93	ROVERA SERGIO	BRA	12042
06/09/93	SAGGIORO BEATRICE	PIOBESI TORINESE	10040
06/09/93	TATTOLI DOMENICO	VENARIA	10078
06/09/93	VALENTINI VALTER	COLLEGNO	10093
06/09/93	VINASSA MARIANNA	CHIERI	10023
06/09/93	ZORGNIOOTTI LOREDANA	TORINO	10100
07/09/93	ARMANO GIOVANNI	GRUGLIASCO	10095

07/09/93	ARMANO GIOVANNI	GRUGLIASCO	10095
07/09/93	ARMANO GIOVANNI	GRUGLIASCO	10095
07/09/93	ARMANO GIOVANNI	GRUGLIASCO	10095
07/09/93	BANDIERA ROBERTO	COLLEGNO	10093
07/09/93	BANDIERA ROBERTO	COLLEGNO	10093
07/09/93	BONADONNA UMBERTO	BRA	12042
07/09/93	BRAVO GIUSEPPE	BRA	12042
07/09/93	CAFFA VALTER	ASTI	14100
07/09/93	CAFFA VALTER	ASTI	14100
07/09/93	COLUCCI GIUSEPPINA	RIVOLI	10098
07/09/93	DEL CORSO ROBERTO	RIVALTA DI TORINO	10040
07/09/93	FRANCHINO DANILO	SANT'AMBROGIO DI TORINO	10057
07/09/93	LASCARI ANGELA	BORGONE SUSÀ	10050
07/09/93	LINGUA PATRIZIA	ASTI	14100
07/09/93	LO STIMOLO ANGELO	TORINO	10100
07/09/93	LOFOCO MARGHERITA	SCIOLZE	10090
07/09/93	MACARIO MARIA ASSUNTA	RIVALTA DI TORINO	10040
07/09/93	MACARIO MARIA ASSUNTA	RIVALTA DI TORINO	10040
07/09/93	MACARIO MARIA ASSUNTA	RIVALTA DI TORINO	10040
07/09/93	MACARIO MARIA ASSUNTA	RIVALTA DI TORINO	10040
07/09/93	MACARIO MARIA ASSUNTA	RIVALTA DI TORINO	10040
07/09/93	MAZZILLI LUCIA	BUTTIGLIERA ALTA	10090
07/09/93	MELIS FABIO	TORINO	10100
07/09/93	NAPOLI MAURIZIO	CAVALLERMAGGIORE	12030
07/09/93	ORLANDI ANDREA	VERBANIA	28900
07/09/93	RACCA ETTORE	VENARIA	10078
07/09/93	RACCA ETTORE	VENARIA	10078
07/09/93	ROSA CLOT MARA EMILIANA	RIVALTA DI TORINO	10040
07/09/93	RUSO ROSA	TORINO	10100
07/09/93	SANUA GIUSEPPE	POIRINO	10046
07/09/93	SCULLI SANTO	BEINASCO	10092
07/09/93	SOLATO MASSIMO	ROSTA	10090
07/09/93	TANTIMONACO ROSA	TORINO	10100
07/09/93	TREVISAN CRISTINA	BRUINO	10090
07/09/93	VALDEVIT ENZO	VERBANIA	28900
07/09/93	VALENTI ASSUNTA	NOVARA	28100
07/09/93	VARETTO FRANCESCO	TORINO	10100
07/09/93	VENTURINO FRANCO	GIAVENO	10094
07/09/93	VIGLIAROLO SAVERIA	NICHELINO	10042
08/09/93	BRUNO IVANO	ANDEZENO	10020
08/09/93	CERRINA CARLO	CUNEO	12100
08/09/93	F.LLI CATENA DI RAFFAELE MICHELE & C. S.N.C.	BRIGA NOVARESE	28010
08/09/93	F.LLI CATENA DI RAFFAELE MICHELE & C. S.N.C.	BRIGA NOVARESE	28010
08/09/93	RINALDI LUISA	LA LOGGIA	10040
09/09/93	ASNAGHI DONATELLA	TORINO	10100
09/09/93	BALDIN CLAUDIA	COLLEGNO	10093
09/09/93	BARBIERI ANNA	COLLEGNO	10093
09/09/93	BAUDINO ALDO	SOMMARIVA DEL BOSCO	12048
09/09/93	BERTAGNA BRUNA	RIVOLI	10098
09/09/93	COPPI CLAUDIO	VILLADOSSOLA	28844
09/09/93	COSTANTINI FABIO	VALSTRONA	28897
09/09/93	FICHERA SILVANA	ALESSANDRIA	15100
09/09/93	GARGIULLO GIOVANNI	SEZZADIO	15079
09/09/93	MARANGONI LUCIANO	ALMESE	10040
09/09/93	MARTORANA ANTONINA	PINEROLO	10064
09/09/93	VITALI DAVIDE	BRISSAGO VALTRAVAGLIA	21030
10/09/93	BERTO MARISA	TORINO	10100
10/09/93	PORFIRIONE MARCO	NARZOLE	12068
10/09/93	TANTIMONACO ROSA	TORINO	10100
11/09/93	CORTESE ANNA MARIA	MONCALIERI	10024
14/09/93	BARRANCA PALMIRA	GRUGLIASCO	10095
14/09/93	BERTIN SIMONA	RIVOLI	10098
14/09/93	FRANCIOS CLAUDIA	ALICE CASTELLO	13040
14/09/93	OPPEDISANO TERESINA	PIOSSASCO	10045

14/09/93	VATTIATA IGNAZIO	BARONE CANAVESE	10010
15/09/93	CANDRILLI FRANCO	VENARIA	10078
15/09/93	CAPOZZOLO MARIA	RIVOLI	10098
15/09/93	CAVALLO CLAUDIO	SALUZZO	12037
15/09/93	DURANDETTO CINZIA	SUSA	10059
15/09/93	EZZA MARIO	PIOSSASCO	10045
15/09/93	FERRANTE VITO DONATO	AVIGLIANA	10051
15/09/93	GATTI ANTONIA	NOVARA	28100
15/09/93	INGLESE ELEONORA	BORGARO TORINESE	10071
16/09/93	TALLERO SAVINO	TORINO	10100
16/09/93	TROMBETTA GIORGIO	TORINO	10100
16/09/93	ZINGALE VITO	PIANEZZA	10044
17/09/93	BELLINA PIERO	VERBANIA	28900
17/09/93	CAPOFERRI SERGIO	VERBANIA	28900
17/09/93	CASSETTA ADA	MONCALIERI	10024
17/09/93	CATANEI CARMELA	NICHELINO	10042
17/09/93	INGIGNOLI SERGIO	VARALLO POMBIA	28040
17/09/93	PALERMO ROBERTO	RIVOLI	10098
17/09/93	ROCCHETTO DANIELA	SAGLIANO MICCA	13816
17/09/93	RUSO MARIA ROSARIA	TORINO	10100
17/09/93	TOMASETTA ALFONSINA	LESSOLO	10010
18/09/93	CORSARO PAOLA	VENARIA	10078
18/09/93	MARIOTTI LELIO	VILLADOSSOLA	28844
18/09/93	SPAGNOLO ILARIO	PAZZANO	89040
20/09/93	BERTOLA BRUNA	BAVENO	28831
20/09/93	CECERE GIUSEPPE	VERBANIA	28900
20/09/93	TROVATO NATALE	CHERASCO	12062
21/09/93	CAIONI VINCENZO	LA LOGGIA	10040
23/09/93	GARRO OSCAR	CUNEO	12100
23/09/93	GUIDO CARMELINA	SOMMARIVA DEL BOSCO	12048
23/09/93	PARA ANNAMARIA	MANTA	12030
23/09/93	ZERMAN S.N.C. DI ZERBIN M. E MANTOVANI B.	BORGOSIESA	13011
24/09/93	BEDUZZI MASSIMO	BORGOSIESA	13011
24/09/93	SALES ANNA	SOMMARIVA DEL BOSCO	12048
24/09/93	VINCI VITO	SETTIMO TORINESE	10036
27/09/93	CHINE' CARLO	TORINO	10100
27/09/93	IENNAGO GAETANO	BOSCONERO	10080
28/09/93	VOCE ANTONIO	BEINASCO	10092
28/09/93	VOCE ANTONIO	BEINASCO	10092
29/09/93	CRIBARI TURINA	SUSA	10059
30/09/93	BALDI RENATO	ASTI	14100
30/09/93	MORA FRANCO	POGNO	28076
01/10/93	ORICCO ALDO	SANTA VITTORIA D'ALBA	12069
01/10/93	ROSANINI MAURIZIO	VILLAR PEROSA	10069
02/10/93	POPPA LUCIANO	PINEROLO	10064
04/10/93	CAVOTO MICHELE	TORINO	10100
04/10/93	DI STEFANO GERARDA	TORINO	10100
04/10/93	LEONE MARIA	RIVALTA DI TORINO	10040
04/10/93	PLACANICA ILARIO	ISOLABELLA	10046
05/10/93	GREGORIO ANTONINA	PIOSSASCO	10045
05/10/93	NAPOLI LUISA	GENOLA	12040
06/10/93	DE CEGLIA GIUSEPPE	TORINO	10100
06/10/93	DITTA GIORDANO SNC DI GIORDANO ANGELO & C.	CORTEMILIA	12074
06/10/93	GIRAUDO GIUSEPPE	SALUZZO	12037
06/10/93	PAROLA LIVIO	BRA	12042
06/10/93	VERONESE ALESSANDRO	BRUINO	10090
07/10/93	ALLARA LIVIO	TORINO	10100
07/10/93	BOCCARDO PAOLA	TRANA	10090
07/10/93	CUZZOCREA ANGELO	NICHELINO	10042
07/10/93	LA BUA GIUSEPPE	VOLVERA	10040
07/10/93	NALOTTO ROBERTA	SAN BENIGNO CANAVESE	10080
07/10/93	NOBILE FORTUNATO	RIVALTA DI TORINO	10040
07/10/93	ORNATO LUISELLA	BRA	12042
07/10/93	SOFFIETTI M. FANNY	TORINO	10100

07/10/93	TESTONI SILVIA	TORINO	10100
07/10/93	VISCONTI MARIO	BRA	12042
08/10/93	SOLLAZZO FULVIO	GIVOLETTO	10040
11/10/93	DANTONIA ADRIANA	TRANA	10090
11/10/93	MACRI' FILIPPO	COLLEGNO	10093
12/10/93	KHADDAN MOSTAFA	TORINO	10100
12/10/93	POZZI PATRIZIA	TORINO	10100
12/10/93	SCARFIDI BRUNO	SETTIMO TORINESE	10036
13/10/93	LENTINI DOMENICO	GRUGLIASCO	10095
13/10/93	ROVERE DOMENICO	BEINASCO	10092
15/10/93	AMATO MARIA	GIOIA TAURO	89013
15/10/93	CORINTO GINO	LUSERNA SAN GIOVANNI	10062
16/10/93	GALLINO MARIA CATERINA	SCIOLZE	10090
17/10/93	CAFAZZO BRUNO	SANGANO	10090
18/10/93	ALFONSETTI INES ELEONORA	MONTALDO ROERO	12040
18/10/93	CIMINO ANGELO	TORINO	10100
18/10/93	CORAGLIA ROSANNA	BALDISSERO D'ALBA	12040
19/10/93	MAJONI PATRIZIA	TORINO	10100
19/10/93	ROMEO GIOVANNI	TORINO	10100
20/10/93	MACCAGNO GIOVANNI	BRA	12042
21/10/93	COMETTO ROSANNA	TORINO	10100
21/10/93	CORSARO PAOLA	VENARIA	10078
21/10/93	MANELLA DONATO	VENARIA	10078
22/10/93	ALOTTO MARINELLA	BORGONE SUSA	10050
22/10/93	CASTIGLIONE SALVATORE	NICHELINO	10042
22/10/93	KILATE MOHAMED	TORINO	10100
22/10/93	RUSSO MARIA	SETTIMO TORINESE	10036
22/10/93	TREVISAN MARIA	RIVAROLO CANAVESE	10086
22/10/93	VILLA DORETTA	BUTTIGLIERA ALTA	10090
23/10/93	CRIBARI TURINA	SUSA	10059
23/10/93	SCARAMELLA NICOLA	FRONT	10070
24/10/93	PAGOTTO GIOVANNI	TORINO	10100
27/10/93	CILLARI GIOACCHINO	POIRINO	10046
27/10/93	GUARALDO PAOLA	TORINO	10100
27/10/93	ROSSO GIANFRANCO	TORINO	10100
27/10/93	SASSOLI TIZIANO	CIRIE'	10073
28/10/93	BELMONDO PIERA	VAIE	10050
30/10/93	BUSCONI DARIO	BEINASCO	10092
02/11/93	PICCINELLI FLAVIO ALBERTO	BIELLA	13900
03/11/93	MATTIO FEDERICO	MOROZZO	12040
03/11/93	SCARPULLA PASQUALE	MONCALIERI	10024
05/11/93	DE GIORGIS ANTONIO	TORINO	10100
05/11/93	SPINELLI BRUNO	CUMIANA	10040
05/11/93	VENISTI GIUSEPPE	SAN GILLIO	10040
08/11/93	CANESI PIETRO	SOMMA LOMBARDO	21019
08/11/93	FONTANA DOMENICO	BORGO D'ALE	13040
09/11/93	NIRO MARIA	CAMBIANO	10020
10/11/93	MINCHIANTE ONORINA	CANTARANA	14018
10/11/93	ROSSO MIRELLA	CASTELLETTO SOPRA TICINO	28053
11/11/93	AMBRA VINCENZO	AVIGLIANA	10051
12/11/93	FISSORE SERGIO	CAVALLERMAGGIORE	12030
12/11/93	SCALEA GIACOMO	CANNOBIO	28822
15/11/93	AIT KOSSOU LARBI	CALUSO	10014
15/11/93	GASTALDI ANDREA	VILLANOVA MONDOVI'	12089
16/11/93	AMATO ANTONIO	PIANEZZA	10044
16/11/93	APRILE GIUSEPPINA	BRA	12042
16/11/93	GAIMARRI GIULIANA	BEINASCO	10092
17/11/93	CASTELLANI SILVIO	BORGOSIESA	13011
17/11/93	ENRICO GIOVANNA	TORINO	10100
17/11/93	ENRIETTO LIVIO	CUORGNE'	10082
17/11/93	LUCIANO ENRICO	CASTELLINALDO	12050
17/11/93	PERRONE GIUSEPPE	CARMAGNOLA	10022
17/11/93	SIMONOTTI MARILENA	PARUZZARO	28040
19/11/93	GIACHINO SILVANA	VINOVO	10048

19/11/93	NAPOLI CATERINA	RACCONIGI	12035
19/11/93	NEGLIA STEFANO	COLLEGNO	10093
19/11/93	VERONESE SABRINA	CASTELNUOVO DON BOSCO	14022
20/11/93	ALBERA REANA	CHIERI	10023
20/11/93	ZAZZERA ALDO	ANDEZENO	10020
22/11/93	NOVARA VITTORIO	TORINO	10100
23/11/93	ARCESTO ADRIANA	SAN COLOMBANO BELMONTE	10080
23/11/93	LAGROTTERIA MARIA CONCETTA	CARMAGNOLA	10022
23/11/93	TEDINO RINALDO	GIVOLETTO	10040
24/11/93	BERTOLUZZO IVANA	BRUINO	10090
24/11/93	IUNCO FRANCESCA	TORINO	10100
25/11/93	CAMPI UMBERTO	VAIE	10050
25/11/93	FAVARIN LAURA	CARIGNANO	10041
26/11/93	CASAPIERI MONICA	TORINO	10100
26/11/93	RAIMONDO ANTONINO	BASALUZZO	15060
26/11/93	SCIALABBA CONCETTA	CAVALLERMAGGIORE	12030
29/11/93	BELMONTE FELICE	BRUINO	10090
29/11/93	CASALI ROBERTO	ALBA	12051
29/11/93	CASSETTA AGNESE	BEINASCO	10092
29/11/93	MAZZILLI LUCIA	BUTTIGLIERA ALTA	10090
30/11/93	BATTAGLIA LUCIA	TORINO	10100
01/12/93	GIACOMINI ROSA	TORINO	10100
01/12/93	RAVIOL MAURA	PIOSSASCO	10045
02/12/93	CALABRESE FULVIO	PIOSSASCO	10045
06/12/93	EDVIGE CALOGERO	VENARIA	10078
07/12/93	CALZAVARA ANTONIO	SUMIRAGO	21040
07/12/93	GAIOIA IVO	RIVAROLO CANAVESE	10086
14/12/93	RUFFA SANDRA	RUBIANA	10040
15/12/93	FERINA MARIA	ALBA	12051
16/12/93	DE CESARE CLAUDIO	ROBASSOMERO	10070
16/12/93	LA TORRE ALODELIA	VENARIA	10078
17/12/93	TREVISAN CLAUDIO	BRUINO	10090
20/12/93	BENTIVOGLIO MASSIMILIANO	ALPIGNANO	10091
20/12/93	BENTIVOGLIO SALVATORE	TORINO	10100
20/12/93	CALLIERA ROBERTO	SANTHIA'	13048
20/12/93	LANZI RENATA	SAN GERMANO VERCELLESE	13047
20/12/93	PASSARELLA CLARA	BRUINO	10090
20/12/93	SANTORO ANTONIO	CASELLE TORINESE	10072
21/12/93	COSSU GIAMPIERO	COLLEGNO	10093
21/12/93	LABRICCIOSA ROMEO	VALDENGO	13855
21/12/93	SGRO' SALVATORE	SANTHIA'	13048
21/12/93	VANZIN ROBERTO	MORETTA	12033
23/12/93	CASTAGNO GERARDO	CHERASCO	12062
23/12/93	LATTANZIO PIETRO	SAN SEBASTIANO DA PO	10020
23/12/93	PINCI AGATA	RIVALTA DI TORINO	10040
23/12/93	SPORTELLA ANTONIETTA	FONTANETTO PO	13040
24/12/93	PIERSANTI CINZIA	MONCALIERI	10024
27/12/93	PAPARELLA VINCENZO	NICHELINO	10042
28/12/93	ALFONSO SALVATORE	VENARIA	10078
28/12/93	CAETANO DOS SANTOS JOSE'	CASSANO MAGNAGO	21012
28/12/93	D'ACUNZO GIUSEPPINA	TORINO	10100
28/12/93	DILIBERTO GIUSEPPE	DRUENTO	10040
28/12/93	IORE GAETANA	NICHELINO	10042
28/12/93	LAFDAIGUI MILOUD	BRUSASCO	10020
28/12/93	OKRASA ANNA BARBARA	NIZZA MONFERRATO	14049
28/12/93	VECCHIO ENRICO	MONTELUPO ALBESE	12050
28/12/93	ZEOLI PAOLA	VENARIA	10078
29/12/93	NGUYEN THI-BICH-LIEN	VALLO TORINESE	10070
29/12/93	RASCHELLA' SANDRA	SANGANO	10090
30/12/93	CASTAGNO GIORGINA	GARZIGLIANA	10060
30/12/93	GAUDINO LUCIANA	VESTIGNE'	10030
30/12/93	RENALDIN FIORELLA	VOLPIANO	10088
30/12/93	ZUCCA LUIGI ANTONIO	LUNGAVILLA	27053
31/12/93	RANGHINO PIERANGELA	TORINO	10100

03/01/94	CREMONESI KATIA	VERCELLI	13100
03/01/94	PUGNANTE CARMEN	ALPIGNANO	10091
03/01/94	PUGNANTE CARMEN	ALPIGNANO	10091
03/01/94	UBERTIS GRAZIELLA	CAVAGNOLO	10020
05/01/94	BOBBA ROSANNA	BIANZE'	13041
05/01/94	CIPPONE EMANUELE	CASELLE TORINESE	10072
05/01/94	ZAGHET MARINA	PESSINETTO	10070
07/01/94	POPPA LUCIANO	PINEROLO	10064
07/01/94	ROGGERO FRANCESCO	ASTI	14100
07/01/94	VIALE TERESA	MARGARITA	12040
10/01/94	NARDO CARLO	RIVALTA DI TORINO	10040
10/01/94	TINELLI ROBERTA	MASSINO VISCONTI	28040
10/01/94	ZAVAGLI ADRIANO	SALA BIELLESE	13884
11/01/94	MOSCA ERMANNO	CANDELO	13878
12/01/94	CIANTIA SALVATORE	PINEROLO	10064
12/01/94	FRANCONE MAURO	FOSSANO	12045
12/01/94	MIGLIETTI NICOLA	OCCHIEPPO INFERIORE	13897
12/01/94	MONTALBETTI DARIO	COLLEGNO	10093
12/01/94	ORIO MARIA TERESA	ALPIGNANO	10091
12/01/94	PROVINI SEMENTI CUNEO DI PROVINI MAURO E C.SNC	CUNEO	12100
12/01/94	PROVINI SEMENTI DI PROVINI MAURO & C. S.N.C.	CUNEO	12100
13/01/94	MADDALENO MARIO	BALANGERO	10070
14/01/94	MILITELLO SILVIA	VENARIA	10078
14/01/94	MODESTI CATALDO	VENARIA	10078
14/01/94	TURCO ANGELA	ALMESE	10040
17/01/94	BRIZIO ALESSANDRO	SALMOUR	12040
17/01/94	CALDIROLI RITA	MARNATE	21050
17/01/94	MORIONDO GIANLUCA	VENARIA	10078
18/01/94	BROCCHETTA FRANCESCO	PIOSSASCO	10045
18/01/94	OESSE DI OCCELLI & C. S.N.C.	FARIGLIANO	12060
18/01/94	RODANO S.N.C. DI RODANO GIOVANNI,FRANCO,ENZO	CALOSSO	14052
18/01/94	TARDONATO CLAUDIO	ALPIGNANO	10091
19/01/94	PESCE ROBERTO	NIZZA MONFERRATO	14049
20/01/94	CARLINI UMBERTO	SANT'AMBROGIO DI TORINO	10057
20/01/94	MEINERO MARIA	BRA	12042
21/01/94	SANFILIPPO PAOLA	TORINO	10100
24/01/94	CONSONNI DAVIDE	CASELLE TORINESE	10072
25/01/94	CARRISI JOSE' ANGEL	POIRINO	10046
25/01/94	CONTI MARIA	TORINO	10100
25/01/94	PATRUNO MIRELLA	GRUGLIASCO	10095
25/01/94	SAGLIASCHI LIVIO	PRATO SESIA	28077
25/01/94	SALATO CLAUDIO	TORINO	10100
26/01/94	BONCI GIOVANNA	CARIGNANO	10041
26/01/94	FUGGETTA VITTORIO	TORINO	10100
26/01/94	GRIECO VINCENZO	NICHELINO	10042
27/01/94	TROLESE GRAZIANO	MONTALDO TORINESE	10020
28/01/94	BARRECA GIUSEPPINA	TORINO	10100
28/01/94	CARRERA MARIO	VOLPIANO	10088
29/01/94	MARONGIU LOREDANA	PIOSSASCO	10045
31/01/94	MERO MARIA GREGORIA	LIVORNO FERRARIS	13046
31/01/94	MUSSA PERETTO PAOLA	LESSOLO	10010
01/02/94	MELUSO CONO	TORINO	10100
02/02/94	INSOGNA VINCENZO	BIELLA	13900
02/02/94	MARANZANA PAOLA MADDALENA	AIRASCA	10060
03/02/94	DE VITO ROSA	ASTI	14100
03/02/94	GALLINA SALVATORE	CASTELL'ALFERO	14033
03/02/94	GIORDANO GIUSEPPE	TORINO	10100
03/02/94	MASCHIO CRISTIANO	SAN DAMIANO D'ASTI	14015
03/02/94	ROGGERO FRANCESCO	ASTI	14100
04/02/94	COSTA CLAUDIO	PINEROLO	10064
04/02/94	MANA AURELIO	TORINO	10100
04/02/94	MANA AURELIO	TORINO	10100
04/02/94	MILANESIO GIUSEPPE	BRA	12042
05/02/94	CAGLIERO FRANCO	BRA	12042

08/02/94	CAMUSSO BARBARA	PINEROLO	10064
08/02/94	COSTA MATTEO	CANALE	12043
09/02/94	PALADINO FILIPPO	BASSIGNANA	15042
09/02/94	PICCININI FRANCO	SPINETO SCRIVIA	15050
10/02/94	BISESI ANTONINA	MONCALIERI	10024
11/02/94	CANDELA GIUSEPPE	VOGHERA	27058
11/02/94	GIANNETTA MICHELA	SETTIMO TORINESE	10036
14/02/94	MOCCIA PIERINO	RACCONIGI	12035
14/02/94	PARADISO CRISTINA	ALPIGNANO	10091
14/02/94	PIZZATA IMMACOLATA	ALESSANDRIA	15100
14/02/94	SACCONE FILIPPO	ORBASSANO	10043
15/02/94	BANZATO SANTINO	INCISA SCAPACCINO	14045
15/02/94	VELLA FRANCESCO	VAL DELLA TORRE	10040
16/02/94	AGRIESTI DARIO DONATO	TORINO	10100
16/02/94	BERGO MARIA	STRAMBINELLO	10010
17/02/94	BATTOCCHIO SAULO	CREVOLADOSSOLA	28865
17/02/94	BIFULCO ULISSE	SAN MAURO TORINESE	10099
17/02/94	BUONO CATALDA	TORINO	10100
17/02/94	FAVARO MARIO & C. SNC	ARIGNANO	10020
17/02/94	MARANDO OSVALDO	ACQUI TERME	15011
17/02/94	PANE CARMELO	SETTIMO TORINESE	10036
17/02/94	VOLTA PIER GIORGIO	OULX	10056
21/02/94	CAPOBIANCO ESPEDITO	CAVAGLIA'	13881
21/02/94	CHIODONI ANNA	VIGLIANO BIELLESE	13856
21/02/94	CHIODONI ANNA	VIGLIANO BIELLESE	13856
21/02/94	LO PREIATO ANTONIETTA	NOVI LIGURE	15067
21/02/94	SCARLATA MARIA CARMELA	PINEROLO	10064
22/02/94	BERTONE GIACOMINA	COLLEGNO	10093
22/02/94	PANUNZIO LUIGI	RIVOLI	10098
22/02/94	TESTA BRUNO	POCAPAGLIA	12060
23/02/94	GARELLI CESARE	CALUSO	10014
23/02/94	MEROLLA BEATRICE	SETTIMO TORINESE	10036
23/02/94	RANCATI TIBERIO	TORINO	10100
24/02/94	BORELLI CRISTINA	SETTIMO TORINESE	10036
24/02/94	LAHYA GAMAL	SAN COLOMBANO BELMONTE	10080
24/02/94	SCAPARONE MARIA ANGELA	TORINO	10100
24/02/94	VELLA FRANCESCO CESARE	VAL DELLA TORRE	10040
25/02/94	COLMUTO VANNI S.N.C.	CASTAGNITO	12050
25/02/94	CUTTAIA SALVATORE	CARESANABLOT	13030
25/02/94	FRAIRIA MICHELE	PINASCA	10060
28/02/94	AGNELLO TERESA	SETTIMO TORINESE	10036
01/03/94	OLIVO ARNALDO	CARMAGNOLA	10022
02/03/94	CIANTIA SALVATORE	PINEROLO	10064
02/03/94	LENTINI DOMENICO	GRUGLIASCO	10095
02/03/94	MONTANA ALFONSO	VERCELLI	13100
03/03/94	DI MARTINO CONCETTO	TORINO	10100
03/03/94	TESSUTI MONICA	ROCCABRUNA	12020
03/03/94	VALESANO MARIA	ROMANO CANAVESE	10090
04/03/94	TROTTA PIETRO	TORINO	10100
07/03/94	COEN GRAZIA	MONCALIERI	10024
07/03/94	MALOBERTI GABRIELLA	TORINO	10100
07/03/94	NOTO SALVATRICE	ASTI	14100
07/03/94	SANFILIPPO FILIPPINA	VENARIA	10078
08/03/94	BINCOLETTA ANGELA	LUSERNA SAN GIOVANNI	10062
08/03/94	BONADONNA UMBERTO	BRA	12042
09/03/94	DI LENA LAURO	PINEROLO	10064
09/03/94	MIRANTI ALFREDO	VENARIA	10078
10/03/94	BARONE VINCENZO	TORINO	10100
10/03/94	FICARRA ANTONINO	BIELLA	13900
10/03/94	VAI GIUSEPPE	SETTIMO TORINESE	10036
11/03/94	CASTAGNO GIORGINA	GARZIGLIANA	10060
11/03/94	CERVETTI MARIO	ALESSANDRIA	15100
11/03/94	FALCO FRANCO	VILLAR PEROSA	10069
11/03/94	PALADINO FILIPPO	BASSIGNANA	15042

11/03/94	PULIAFITO MARIA	TORINO	10100
11/03/94	TAURISANO LOREDANA	SETTIMO TORINESE	10036
12/03/94	TADDIO ADRIANA	CUNEO	12100
14/03/94	PISANO RAFFAELE	TORINO	10100
14/03/94	RICCI BRUNO	CALTIGNAGA	28010
15/03/94	CANESI LUIGI	SOMMA LOMBARDO	21019
15/03/94	CAU CELESTINO	TORINO	10100
15/03/94	D'AMATO GERARDO	SALUSSOLA	13885
15/03/94	ZAPPAVIGNA PAOLO	BOSCONERO	10080
16/03/94	LAZZARA MARIA	NICHELINO	10042
16/03/94	ROSSI GAETANO	TORINO	10100
17/03/94	IOCULANO MARIA	BRUINO	10090
18/03/94	DI LENA MARIO	BIBIANA	10060
18/03/94	POPPA CLAUDIO	PINEROLO	10064
18/03/94	RAPISARDA SEBASTIANO	TORINO	10100
23/03/94	ABBA' DIEGO	CUNEO	12100
23/03/94	HUUGUENIN-VIRCHAUX MONIQUE	CANNERO RIVIERA	28821
23/03/94	MARSAGLIA LUCIANO	CASTIGLIONE TORINESE	10090
23/03/94	SINIGAGLIA MARIA ANGELA	SETTIMO TORINESE	10036
24/03/94	BAMBERGA BARBARA	NOVARA	28100
27/03/94	CAVA ESTERINA	PINEROLO	10064
29/03/94	LIDESTRI MAURIZIO	SANTO STEFANO BELBO	12058
01/04/94	GHIONE TERESA	CUNEO	12100
05/04/94	CARACCILO ANNAROSA	CARMAGNOLA	10022
07/04/94	DIAGNE BOUBOU	FONTANETO D'AGOGNA	28010
07/04/94	PULIAFITO ROSA	TORINO	10100
08/04/94	GRASSIS FIORENZA	ORBASSANO	10043
08/04/94	SPALLANZANI PATRIZIA	RIVOLI	10098
14/04/94	NARDOZZI LUIGI	CORIO	10070
15/04/94	GAZZETTI PAOLO	TORINO	10100
15/04/94	GODINO ENRICA	BRICHERASIO	10060
18/04/94	GUEYE M'BACHE'	VERBANIA	28900
18/04/94	MOSCHELLA IGNAZIO CLAUDIO	TORINO	10100
20/04/94	PARADISO GIUSEPPE	SAN FRANCESCO AL CAMPO	10070
20/04/94	TRESOLDI SETTEMBRINO	OMEGNA	28887
22/04/94	CALCAGNI SERAFINA	VILLANOVA MONDOVI'	12089
22/04/94	COSTA CLAUDIO	PINEROLO	10064
22/04/94	VIBERTI MARIA	VIU'	10070
27/04/94	GUEYE MAISSA	VERBANIA	28900
27/04/94	SPINELLI ANGELA	TORINO	10100
28/04/94	ALTOBELLO MICHELE	CARRU'	12061
29/04/94	MORGANTE TIZIANA	SANGANO	10090
29/04/94	PANUNZIO LUIGI	RIVOLI	10098
29/04/94	ZAMPINI REMIGIO	CAVALLIRIO	28010
30/04/94	MUNI' ANDREA	CASELLE TORINESE	10072
03/05/94	DUGHERA ANNALISA	TORINO	10100
03/05/94	TALIANO ANNA	MONTA'	12046
04/05/94	GIANNOTTO ANTONIO	CANDELO	13878
05/05/94	STIGLIANI LUCIA	ASTI	14100
06/05/94	AUDO LUCIANA	TRAVES	10070
06/05/94	STECCO ALDO	CHIERI	10023
07/05/94	GARELLI CESARE	CALUSO	10014
10/05/94	BUFFA FABRIZIO	BIELLA	13900
14/05/94	MAROTTA FELICE	FENESTRELLE	10060
16/05/94	ROSA ANGELA	POLONGHERA	12030
17/05/94	ASCIONE PASQUALINO	NICHELINO	10042
18/05/94	COLOMBO PIERMARIA	CARMAGNOLA	10022
18/05/94	DOLCE VALTER	BEINETTE	12081
18/05/94	RUTIGLIANO ANGELA	NOVARA	28100
19/05/94	ASCHERI PIERANGELO	CEVA	12073
20/05/94	GERVASI NICOLA	TORINO	10100
20/05/94	MAZZA ANNA MARIA	SESTO CALENDE	21018
21/05/94	BORZIERI GIORGIO	GRAVELLONA TOCE	28883
23/05/94	PINTO ANTONIO	TORINO	10100

23/05/94	SARTORELLO DANIELA	RIVOLI	10098
24/05/94	BELLAVIA GAETANO	CASTELLETTO MONFERRATO	15040
25/05/94	GULLOTTO ALFIO	FOSSANO	12045
28/05/94	CARACCILO SALVATORE	CARAMAGNA PIEMONTE	12030
28/05/94	GUIDO CARMELINA	SOMMARIVA DEL BOSCO	12048
30/05/94	CHIARAMONTE ALDO	CEREA	37053
31/05/94	DANIELE ALDA	CERVASCA	12010
31/05/94	SURACI PAOLO	VILLADOSSOLA	28844
01/06/94	BAGLIONE GRAZIELLA	TORINO	10100
01/06/94	LAURIA PIETRO	ALESSANDRIA	15100
01/06/94	TOSO FRANCA	VALFENERA	14017
06/06/94	BEN MUMEN ANTONIO	ASTI	14100
07/06/94	BRUSA GIANFRANCO	BELLINZAGO NOVARESE	28043
09/06/94	COMPITI MARIA ALBA	CASALE MONFERRATO	15033
09/06/94	RIBERO LORENA	VILLAR SAN COSTANZO	12020
10/06/94	ROSSI GAETANO	TORINO	10100
13/06/94	GOZZELINO TERSILLO	ASTI	14100
15/06/94	BELFIORE LILIANA	CENTALLO	12044
16/06/94	MEMMOLA PIERA	VILLAR DORA	10040
16/06/94	VIGNOLO LUCIANO	ENVIE	12030
16/06/94	VIGNOLO LUCIANO	ENVIE	12030
17/06/94	OKRASA ANNA BARBARA	ISOLA D'ASTI	14057
17/06/94	PONZO MICHELE	MOMO	28015
21/06/94	NUDO ROSA	PINEROLO	10064
21/06/94	ROMEO CARMELO CARLO	CALUSO	10014
23/06/94	BARTOLI ROBERTO	CAVOUR	10061
23/06/94	GIRAUDO GIUSEPPE	SALUZZO	12037
23/06/94	SCUCCIMARRA VINCENZA	CAVOUR	10061
23/06/94	TROTTA SALVATORE	BIELLA	13900
23/06/94	TUNINETTO AGOSTINO E C. S.N.C.	VILLAFRANCA PIEMONTE	10068
24/06/94	GEROSA ROBERTO	ARONA	28041
24/06/94	LOSCHI LUISA	ALMESE	10040
27/06/94	AHMED MAHAMUD ADEN	BIELLA	13900
27/06/94	FABRO RENATA	LANZO TORINESE	10074
27/06/94	SANTAMATO TOMMASO	TORINO	10100
28/06/94	VOLGARINO ANNA	TORINO	10100
29/06/94	MULE' LEOLUCA	CIRIE'	10073
04/07/94	ANDRIOLO ANNA MARIA	BRUINO	10090
04/07/94	DE VITO ROSA	ASTI	14100
04/07/94	DI FRANCO CARMELA	BRUINO	10090
04/07/94	MUSELLA AMEDEO	SAVIGLIANO	12038
05/07/94	SALVEMINI GIOVANNI	GRAVELLONA TOCE	28883
06/07/94	VILLA DORETTA	BUTTIGLIERA ALTA	10090
07/07/94	DE ANGELIS LUCIANO	VILLADOSSOLA	28844
07/07/94	LIDESTRI MAURIZIO	SANTO STEFANO BELBO	12058
07/07/94	MERCATO DELLA CARNE DI GAZZERA DOMENICO & C SNC	BIELLA	13900
11/07/94	MILITELLO LUIGI	VENARIA	10078
12/07/94	COLOMBO VITTORIANO	LEGNANO	20025
12/07/94	RINAUDO F.LLI S.N.C. DI SERGIO E PIERANGELO	BROSSASCO	12020
14/07/94	CHICCO ROBERTO	POLONGHERA	12030
14/07/94	GRILLO GIUSEPPE	SANTA VITTORIA D'ALBA	12069
14/07/94	LABALESTRA MADDALENA	TORINO	10100
14/07/94	VICEDOMINI SERGIO	TORINO	10100
15/07/94	MATTIAZZO NATALINA	LEINI'	10040
16/07/94	CAMPAGNOLI ANNA	TORINO	10100
17/07/94	MOHAMED AHMED	TROFARELLO	10028
18/07/94	RIBERO ADRIANO	MANTA	12030
19/07/94	ARMANDO MARIA	SALUZZO	12037
19/07/94	D'ANGELLA MAURIZIO	BORGOSIESIA	13011
19/07/94	DI MARIA LUCIANO	CHIERI	10023
19/07/94	FIGUS ELENA	GENOVA	16100
19/07/94	GIURLEO CARMELA	CANDELO	13878
20/07/94	CANGELOSI SANTA	TORINO	10100
20/07/94	VITO DAMIANO	FONTANETTO PO	13040

22/07/94	COLUCCI ASSUNTINA	RIVOLI	10098
22/07/94	NOTARNICOLA GIOVANNI	MONCALIERI	10024
25/07/94	ARIANO PACE CELESTINO	BORGO D'ALE	13040
27/07/94	CAPOGRECO ARTURO	ALMESE	10040
27/07/94	RUSO LIDIA	LANZO TORINESE	10074
28/07/94	BALLA GIOVANNI & C. SAS	SANTO STEFANO ROERO	12040
28/07/94	BUFFO GIACOMO	RIVAROLO CANAVESE	10086
28/07/94	SOC.BALLA GIOVANNI & C. SAS	SANTO STEFANO ROERO	12040
29/07/94	CHIARENZA SALVATORE	CIRIE'	10073
29/07/94	CHIARENZA SALVATORE	CIRIE'	10073
29/07/94	CHIARENZA SALVATORE	CIRIE'	10073
29/07/94	CHIARENZA SALVATORE	CIRIE'	10073
29/07/94	GILLI PIERA	BARGE	12032
29/07/94	GROSSO MIRELLA	GIAVENO	10094
29/07/94	TAMBURRELLI ANTONIO	TORINO	10100
29/07/94	TAMBURRELLI MASSIMO	TORINO	10100
01/08/94	QUARANDA GIOVANNI	ALESSANDRIA	15100
02/08/94	AMODEO FEDERICO	TORINO	10100
02/08/94	AUTIERO GIUSEPPE	SALUZZO	12037
02/08/94	VIANO LUIGI BALDASSARRE	CASTELLAMONTE	10081
03/08/94	GARGIULLO GIOVANNI SALVATORE	SEZZADIO	15079
04/08/94	BERTOLINO GIOVANNI	BALDISSERO D'ALBA	12040
04/08/94	BONANNO SABINA	CASTELLAZZO BORMIDA	15073
04/08/94	CERAME FRANCO	CHIVASSO	10034
06/08/94	BONANNO SALVATORE	TORINO	10100
06/08/94	BONANNO SALVATORE	TORINO	10100
06/08/94	MARGAROLI GIORGIO DEFENDENTE	DRUOGNO	28853
08/08/94	RUFFO GIUSEPPE	VILLAR FOCCHIARDO	10050
30/08/94	LEMOINE LUIGI	VALPRATO SOANA	10080
30/08/94	SCARPELLINI LAURA	PINEROLO	10064
31/08/94	TOSI RICCARDO	TORINO	10100
01/09/94	BENGHAGRA LAHONCINE	NOVARA	28100
06/09/94	KILATE MOHAMED	TORINO	10100
08/09/94	COLOMBARA ANDREA	NIZZA MONFERRATO	14049
09/09/94	MAERO GIUSEPPE	SANFRONT	12030
15/09/94	MARE NUNZIO	MONTANARO	10017
16/09/94	GALLIANO MARINA	ROCCABRUNA	12020
16/09/94	PRUNOTTO ARMANDO	VEZZA D'ALBA	12040
20/09/94	GIRARDI ALEARDO	RIVOLI	10098
22/09/94	CHIESA GIUSEPPE	MONCALIERI	10024
27/09/94	GIBONI VALERIO	TORINO	10100
27/09/94	PODDA PIERANGELA	TORINO	10100
03/10/94	CAMPANA SABRINA	PEVERAGNO	12016
04/10/94	DESIDERATO ANTONIO	TORINO	10100
05/10/94	AIDALA VINCENZA	TORINO	10100
05/10/94	PODDA FRANCESCA	TORINO	10100
11/10/94	CALLEGARI IVANA	AILOCHE	13861
11/10/94	MERCATO DELLA CARNE DI GAZZERA DOMENICO & C SNC	BIELLA	13900
13/10/94	BONADONNA GUIDO	BRA	12042
17/10/94	GIRARDI ALEARDO	RIVOLI	10098
21/10/94	ARBINI SERGIO	CASTAGNETO PO	10090
26/10/94	MINA VALERIA	POCAPAGLIA	12060
27/10/94	SCAVINO SERGIO	BRA	12042
03/11/94	PICCININI FRANCO	SPINETO SCRIVIA	15050
04/11/94	AMBROGIO GIOVANNI BATTISTA	CAVALLERMAGGIORE	12030
08/11/94	SIGONA CARMELO	TORINO	10100
10/11/94	ACHAK FATIMA	TORINO	10100
10/11/94	CASALONE FELICE	ASTI	14100
15/11/94	LA RACCONIGESE FORMAGGI DI BONETTI & BOGLIONE SNC	RACCONIGI	12035
16/11/94	BIANCARDI STEFANO	TOLLEGNO	13818
19/11/94	NOBILI RITA	NONE	10060
22/11/94	NARDO CARLO	RIVALTA DI TORINO	10040
23/11/94	GAMBINO ANTONIA	TORINO	10100
24/11/94	F.LLI FANTAGUZZI SNC	BORGARO TORINESE	10071

24/11/94	TAMBURRELLI ANTONIO	TORINO	10100
28/11/94	FRUTTIDORO S.N.C. DI LOSITO TOMMASO	VIGLIANO BIELLESE	13856
28/11/94	PIZZATO SUSANNA	TRIVERO	13835
28/11/94	PODDA MARIA CRISTINA	TORINO	10100
01/12/94	MARTELOTTO DANILA	PINEROLO	10064
02/12/94	MELUSO CONO	TORINO	10100
03/12/94	IOCLANO NICOLINA	BRUINO	10090
12/12/94	LANFRANCO PATRIZIA	CUNEO	12100
12/12/94	MARTINO DONATO	NIZZA MONFERRATO	14049
15/12/94	ANASTASIA ENRICO	VERBANIA	28900
15/12/94	CIANO PASQUALINA	SANTA VITTORIA D'ALBA	12069
16/12/94	BALDIN EMANUELA	CASALE MONFERRATO	15033
19/12/94	SANTOLI GERARDO	TORINO	10100
21/12/94	ALBERTINO GIULIA	PRALUNGO	13899
23/12/94	GREGORINI GIANNINA	NONE	10060
28/12/94	DE MASI BIAGIO	CHIERI	10023
29/12/94	GOLISANO ENRICO	RIVALTA DI TORINO	10040
02/01/95	MARE NUNZIO	MONTANARO	10017
02/01/95	PROIETTO GIORGIO	TORINO	10100
03/01/95	SAVASTA ARMANDO	TORINO	10100
03/01/95	TORIS FULVIA	TORINO	10100
04/01/95	AMBROSIO PASQUALE	ASTI	14100
04/01/95	PEGORIN ANGELO	CRESCENTINO	13044
05/01/95	FRUTTIDORO S.N.C. DI LOSITO TOMMASO & C.	VIGLIANO BIELLESE	13856
09/01/95	MICCA ANNA MARIA	SAN MAURO TORINESE	10099
09/01/95	ROMANO FRANCESCO	POZZOLO FORMIGARO	15068
10/01/95	ARAGNO ANNAMARIA	LUSERNA SAN GIOVANNI	10062
10/01/95	MOLLEA PAOLA	ALPIGNANO	10091
12/01/95	LOMBARDI GIUSEPPE	TORINO	10100
16/01/95	PEROTTI OSVALDO	BUSCA	12022
17/01/95	PARA ANNA MARIA	MANTA	12030
17/01/95	SEVEGA GIORGIO	MARGARITA	12040
19/01/95	COSTA FRATELLI S.N.C.	CASTELLAR	12030
19/01/95	COSTA GIANCARLO	CASTELLAR	12030
20/01/95	RINAUDO MARISA	DRONERO	12025
23/01/95	BOCCARDI MARIA ANGELA	SALUZZO	12037
23/01/95	VENTOSO PAOLO	TORINO	10100
24/01/95	MOCCIA PIERINO	RACCONIGI	12035
25/01/95	DEMATTEIS LIVIO	REVELLO	12036
26/01/95	PICCO ELDA	ROURE	10090
28/01/95	ZOPPO TIZIANA	IVREA	10015
30/01/95	INTRAVARTOLO GIULIANA	RIVAROLO CANAVESE	10086
30/01/95	LANZAFAME MARIA	TORINO	10100
30/01/95	LANZAFAME MARIA	TORINO	10100
31/01/95	AQUILANO DOMENICO	TORINO	10100
31/01/95	RINALDIS ANTONIO	FAVRIA	10083
01/02/95	EL IDRISSI NOUREDDINE	SCOPELLO	13028
06/02/95	ALEXANDER FRANCES	ARIZZANO	28811
06/02/95	MARTELOTTO DANILA	PINEROLO	10064
08/02/95	BOSIO GRAZIELLA	POCAPAGLIA	12060
08/02/95	VERRENGIA DOMENICO	NOVI LIGURE	15067
08/02/95	VERRENGIA DOMENICO	NOVI LIGURE	15067
15/02/95	MARE NUNZIO	MONTANARO	10017
16/02/95	BUFANO FRANCESCO	TORINO	10100
17/02/95	RONCAROLO GIOVANNI SAS DI RONCAROLO G. & C.	CUORGNE'	10082
18/02/95	ROSSO ADRIANA ANTONELLA	MONTICELLO D'ALBA	12066
20/02/95	BIASIO GIAMPIERO	MARANO TICINO	28040
22/02/95	AUDISIO BRUNO	CASALGRASSO	12030
22/02/95	RAVETTA AUGUSTO	PINO TORINESE	10025
23/02/95	BAZZIGOTTI LUCA	FOSDINOVO	54035
23/02/95	DEMATTEIS LIVIO	REVELLO	12036
28/02/95	PATTI MARGHERITA	TORINO	10100
01/03/95	DEALESSI GIANCARLO	BIELLA	13900
02/03/95	NATTA MARCO	TORINO	10100

02/03/95	POLL GRILL SAS DI PAVANI MIRCO & C.	CAVAGNOLO	10020
03/03/95	GIANNINI ANTONIO	TORINO	10100
07/03/95	MICELI ROSINA	BUSCA	12022
08/03/95	GIANNETTA NADIA	NICHELINO	10042
10/03/95	CARLUCCI VITO	VILLANOVA D'ASTI	14019
10/03/95	CHIESA GIULIANA	SANGANO	10090
10/03/95	MELUSO CONO	TORINO	10100
10/03/95	MESSINA ARTURO	VENARIA	10078
13/03/95	PIGNATARO ISABELLA	TORINO	10100
14/03/95	DELIZIA TIZIANA	CIRIE'	10073
16/03/95	COCCALOTTO GIANFRANCO	TORRE SAN GIORGIO	12030
17/03/95	DE PASQUALE GIUSEPPE	TORINO	10100
17/03/95	ORLANDI ANDREA	VERBANIA	28900
17/03/95	PARUZZO FILIPPO	MONCALIERI	10024
17/03/95	PARUZZO ROBERTO	MONCALIERI	10024
21/03/95	ARDUINI CLAUDIA	PINEROLO	10064
21/03/95	BARCELLA PASQUALINA	RIVOLI	10098
22/03/95	MILANESIO WALTER	BRA	12042
22/03/95	ULIVETO LOREDANA	NARZOLE	12068
23/03/95	MASCHIO CRISTIANO	SAN DAMIANO D'ASTI	14015
23/03/95	MBAW MAKHA	VERBANIA	28900
23/03/95	PAPARELLA VINCENZO	NICHELINO	10042
24/03/95	DELL'ORTO OSVALDO	BROVELLO CARPUGNINO	28833
28/03/95	SPIRITO VITO	SAMARATE	21017
28/03/95	TEALDI MAURIZIO	BRA	12042
30/03/95	RUGGIERO COSIMO	CAMPIGLIONE FENILE	10060
31/03/95	IANNACCO VELIA	TORINO	10100
01/04/95	BARLETTA GIUSEPPE	CASELETTE	10040
01/04/95	MANCUSO MARIA ELENA	TORINO	10100
03/04/95	VACCARO FRANCESCO	TORINO	10100
03/04/95	VACCARO FRANCESCO	TORINO	10100
04/04/95	MILANESIO SERGIO	BRA	12042
04/04/95	ROL GIAN CARLO	GHISLARENGO	13030
05/04/95	FUSINARI ROSSANA	CASTELLAZZO BORMIDA	15073
06/04/95	POLIGNANO LUCIA	MONCALIERI	10024
06/04/95	SALVETTI EZIO	BORGO SAN DALMAZZO	12011
07/04/95	BARBARO PIETRO	BORGARO TORINESE	10071
08/04/95	CONTE ANTONIO	GRUGLIASCO	10095
10/04/95	CURETTI LUCIA	PIANFEI	12080
10/04/95	PULIAFITO CARMELO	TORINO	10100
11/04/95	ORLANDO MARIA	BORGARO TORINESE	10071
13/04/95	THIAM GORA	VERBANIA	28900
13/04/95	ZOGGIA SANDRO	TORINO	10100
14/04/95	GIANNETTA NADIA	NICHELINO	10042
14/04/95	MOLLO LORETTA	MONTALENGHE	10090
20/04/95	GERMENA GIULIO	PIOSSASCO	10045
20/04/95	LUGLIO ROSSELLA	ARONA	28041
21/04/95	ORTALI BRUNA	VINOVO	10048
23/04/95	TESTA BRUNO	POCAPAGLIA	12060
24/04/95	GUELI GABRIELE	CANALE	12043
24/04/95	MUSELLA AMEDEO	SAVIGLIANO	12038
24/04/95	SALEMI LUIGI	CANALE	12043
26/04/95	ANGILE' LUIGI	GALLIATE	28066
26/04/95	PIZZATO SUSANNA	TRIVERO	13835
26/04/95	REDAELLI DANILO	CAPREZZO	28815
28/04/95	MUSCO' ANGELA	CHIVASSO	10034
02/05/95	LASTELLA MATTEO	VERBANIA	28900
08/05/95	GANGI DINO	PINEROLO	10064
09/05/95	IANNACCO VELIA	TORINO	10100
10/05/95	DI STEFANO LUCIA	ALESSANDRIA	15100
10/05/95	GOTTARDO MARINELLA	RIVALTA DI TORINO	10040
15/05/95	CIAMBRONE NICOLINA	RIVAROLO CANAVESE	10086
15/05/95	FRUTTIDORO DI LOSITO TOMMASO & C. SNC	VIGLIANO BIELLESE	13856
17/05/95	FILALI JILALI	TORINO	10100

17/05/95	MARTELOTTO DANILA	PINEROLO	10064
23/05/95	BRUNO MARIANGELA	BEINETTE	12081
23/05/95	SCHIFANO GIOVANNA	BORGOMANERO	28021
25/05/95	GIOLITO FIORENZO	BRA	12042
27/05/95	VERDOIA ROBERTO	BRA	12042
01/06/95	INDELICATO GIOVANNI	VOLPIANO	10088
02/06/95	ALBA FRANCESCA	CASALE MONFERRATO	15033
05/06/95	GAMMARO ALBERTO	IVREA	10015
07/06/95	FAMIGLIULO VITTORIO	MURELLO	12030
09/06/95	BARBERIS PIETRO	BUSCA	12022
10/06/95	LAZZARIN PATRIZIA	ALESSANDRIA	15100
13/06/95	DURANTE LUIGI	COLLEGNO	10093
13/06/95	ZAVATTERI GIUSEPPE	MANTA	12030
15/06/95	DI BUONO EMANUELA	VILLARBASSE	10090
15/06/95	FRUTTAROLO LINO	LEINI'	10040
15/06/95	SCARAMUZZINO GIOVANNI	TORINO	10100
19/06/95	AUDANO LUCIANA	VENARIA	10078
19/06/95	GANGI DINO GIANFRANCO	PINEROLO	10064
19/06/95	MAFFIONE DAMIANA	COLLEGNO	10093
20/06/95	GHALI ABDELOUAHED	MONTEROSSO GRANA	12020
20/06/95	MIGLIETTI NICOLA	OCCHIEPPO INFERIORE	13897
22/06/95	VALLONE ANTONIETTA	TORINO	10100
23/06/95	ANTIGO MASSIMO	STRAMBINO	10019
23/06/95	NIPITELLA TERESA	SERRAVALLE SCRIVIA	15069
23/06/95	RAIMONDO PAOLA	BUSSOLENO	10053
24/06/95	LAZZARIN PATRIZIA	ALESSANDRIA	15100
26/06/95	OGNIBENE CARLO CALOGERO	MAGGIORA	28014
27/06/95	SINO MARCO	OVADA	15076
28/06/95	ARBORIO ADELIA	FONTANETTO PO	13040
30/06/95	ALBERICI DOMENICO	TORRICELLA VERZATE	27050
30/06/95	GIAUDRONE MICHELA	CUORGNE'	10082
01/07/95	TROTTO SERGIO	CANDELO	13878
03/07/95	RODINA ROBERTO	ASTI	14100
03/07/95	ROGGERO FRANCESCO	ASTI	14100
03/07/95	SQUIZZATO MASSIMO	PRALUNGO	13899
05/07/95	CONTE DANIELA PIERA	BOVES	12012
05/07/95	RINALDIS ANTONIO	FAVRIA	10083
05/07/95	STIGLIANI LUCIA	ASTI	14100
11/07/95	TENUTA SILVIA MARIA	CHIAVERANO	10010
12/07/95	ORIO MARIA TERESA	AVIGLIANA	10051
14/07/95	SPALLA PIERA	VERCELLI	13100
15/07/95	ALFONSO SALVATORE	VENARIA	10078
15/07/95	NICOTRA GRAZIELLA	TORINO	10100
18/07/95	ZAMPINI REMIGIO	CAVALLIRIO	28010
19/07/95	LAZZARIN PATRIZIA	ALESSANDRIA	15100
21/07/95	DILILLO ROSA	ALPIGNANO	10091
25/07/95	BASSIGNANA BERNARDINO	FRONT	10070
26/07/95	CHIFARI MAURO	PIOSSASCO	10045
26/07/95	CHIRONE GIOVANNI	COCCONATO	14023
27/07/95	SASSOLI TIZIANO	CIRIE'	10073
27/07/95	TEMPIA MACONIO ELIA	MEZZANA MORTIGLIENGO	13831
28/07/95	PELOSO ANTONIO	MONCALIERI	10024
01/08/95	TALARICO ROBERTO DOMENICO	POMBIA	28050
01/08/95	ZOCCOLA STEFANO	OCCIMIANO	15040
02/08/95	CAVARERO FABRIZIO	DOGLIANI	12063
04/08/95	BUTERA FILIPPA	VENARIA	10078
04/08/95	PEGORIN ANGELO	CRESCENTINO	13044
08/08/95	DILERNIA LUIGIA	TORINO	10100
11/08/95	MOLLEA LUIGI	ALBA	12051
11/08/95	SCALI MARIA ROSA	TORINO	10100
12/08/95	GRECO GIUSEPPE	TORINO	10100
12/08/95	SEMERARO SALVATORE	BORGARO TORINESE	10071
12/08/95	SEMINATORE MARIA CRISTINA	TORINO	10100
17/08/95	DE FEO ANTONIO	BIANZE'	13041

24/08/95	DEMATTEIS LIVIO	REVELLO	12036
28/08/95	BASILIO GIACOMO MOSE'	CIRIE'	10073
28/08/95	DE GIULIO MARIA	CASELETTE	10040
04/09/95	VACCHINO PAOLA	MORETTA	12033
07/09/95	BONADONNA GUIDO	BRA	12042
07/09/95	MILANESIO WALTER	BRA	12042
08/09/95	RUSO ANNA MARIA	VOLPEDO	15059
15/09/95	BO MAURO	BRA	12042
15/09/95	GAY MARIA PIERA	ROCCAFORTE MONDOVI'	12088
18/09/95	MARINO MICHELE	TOLLEGNO	13818
29/09/95	CACCIATO GIOVANNA	BORGARO TORINESE	10071
29/09/95	MAIORANO OSCAR FRANCO	RIVOLI	10098
29/09/95	MIRAGLIA VINCENZO	BEINASCO	10092
29/09/95	SOLITARIO ADRIANA	CUMIANA	10040
02/10/95	CURTO LUIGIA	NICHELINO	10042
03/10/95	COLUCCI DOMENICO	GRAVELLONA TOCE	28883
03/10/95	DE MARIA ANNA MARIA	MONCALVO	14036
04/10/95	ARMANDO MARIA	SALUZZO	12037
09/10/95	LIPRANDI ROBERTO	GRANA	14030
09/10/95	MORRA DANIELA	CANALE	12043
09/10/95	PROVINI MAURO	CUNEO	12100
09/10/95	TIRENDI SALVATORE	NOVI LIGURE	15067
12/10/95	PROVINI MAURO	CUNEO	12100
16/10/95	GOTTERO SIMONETTA	BAGNOLO PIEMONTE	12031
16/10/95	LAVAGNA SILVANA	MONDOVI'	12084
18/10/95	VACCHINO PAOLA	MORETTA	12033
19/10/95	FRASSA' ROMANA	ROMANO CANAVESE	10090
20/10/95	MARTINO ROSSANA	ALMESE	10040
21/10/95	STOMBOLI LUCIANO	CAVAGLIA'	13881
24/10/95	MAGNANO TERESA	BUSCA	12022
25/10/95	SAMMARTINO ANTONIO	TORINO	10100
30/10/95	GAIOIA IVO	RIVAROLO CANAVESE	10086
30/10/95	SCIALABBA CONCETTA	CAVALLERMAGGIORE	12030
31/10/95	BERTAGNA BRUNA	RIVOLI	10098
31/10/95	RIPA DONATO	NETTUNO	00048
02/11/95	LUPANO ROBERTO GIOVANNI	BORGOFRANCO D'IVREA	10013
02/11/95	ROSSI CLAUDIO ANTONIO	MONZA	20052
06/11/95	ZANOTTI ALESSANDRO	ALESSANDRIA	15100
07/11/95	GASPAROTTO MARINA	SANT'ANTONINO DI SUSÀ	10050
07/11/95	MACALUSO ARCANGELO	VALENZA	15048
07/11/95	SESSA PIETRA	DRUENTO	10040
07/11/95	SICCARDI PAOLA	CASALE MONFERRATO	15033
08/11/95	LING KUANG YEN	TORINO	10100
08/11/95	RANDAZZO IRENE	SAN BENIGNO CANAVESE	10080
09/11/95	STORGATO PIO	PRATO SESIA	28077
10/11/95	MISTELLI REGINA MARIA	CASORATE SEMPIONE	21011
13/11/95	DIAGNE MOUSSA	VERCELLI	13100
13/11/95	NAVONI DANIELA	GRUGLIASCO	10095
14/11/95	CORINTO GINO	LUSERNA SAN GIOVANNI	10062
17/11/95	AGRIMOTOR SAS DI RUFFINENGO FRANCA E C.	NIZZA MONFERRATO	14049
18/11/95	DELCARO IVANA	VENARIA	10078
20/11/95	GAGLIARDO ALESSANDRO	GRUGLIASCO	10095
21/11/95	LAZZARIN PATRIZIA	ALESSANDRIA	15100
21/11/95	LAZZARIN PATRIZIA	ALESSANDRIA	15100
23/11/95	BERTOLONI RENATO	BIELLA	13900
27/11/95	CAIONI VINCENZO	LA LOGGIA	10040
28/11/95	LA GIOIA ANTONIO	CHIERI	10023
29/11/95	ZERMAN S.N.C. DI ZERBIN MANUEL & MANTOVANI B.	BORGOSIESA	13011
30/11/95	FUENTES WALTER	SAN GIORGIO CANAVESE	10090
01/12/95	MERCATO DELLA CARNE DI GAZZERA DOMENICO & C.SNC	BIELLA	13900
04/12/95	MANDIELLO LUIGI	NICHELINO	10042
04/12/95	REBUFFATTI ROBERTO	ROCCABRUNA	12020
04/12/95	SACCO ALDO	VARALLO	13019
04/12/95	SORBARA ADELAIDE	ENVIE	12030

05/12/95	AMERICAN MODE DI GIVONE SANDRA & C. S.A.S.	CERRIONE	13882
06/12/95	RUSSO DIESI MARIO	MONCALIERI	10024
07/12/95	TOMASETTA ALFONSINA	LESSOLO	10010
09/12/95	RUSSO DIESI MARIO	MONCALIERI	10024
11/12/95	PROVINI MAURO	CUNEO	12100
12/12/95	CARDAMONE FILIPPO	TORINO	10100
14/12/95	CANDRILLI FRANCO	VENARIA	10078
14/12/95	CANTARINI ADELE	BORGOLAVEZZARO	28071
14/12/95	IERARDI MARIA	FORNO CANAVESE	10084
15/12/95	CANTARINI ADELE	BORGOLAVEZZARO	28071
15/12/95	FORGIONE ROSALBA ROSARIA	SCURZOLENGO	14030
15/12/95	RIDA' M'HAMED	SANTHIA'	13048
16/12/95	TALLONE MICHELANGELO	BOVES	12012
18/12/95	BUI ELISA	GRIGNASCO	28075
19/12/95	GIOVINAZZO DOMENICO	GENOLA	12040
19/12/95	SARTI FABRIZIO	GHIFFA	28823
21/12/95	DE MASI BIAGIO	CHIERI	10023
21/12/95	GAY MARIA PIERA	ROCCAFORTE MONDOVI'	12088
22/12/95	BIDONE LAURA	TORINO	10100
22/12/95	BOLOGNA NEVIO	MONTANARO	10017
22/12/95	CAMPANA SABRINA	PEVERAGNO	12016
23/12/95	POLL GRIL SAS DI PAVANI & C.	CAVAGNOLO	10020
27/12/95	BIANCO MARIO	ENVIE	12030
27/12/95	GUAGLIARDO EMANUELE	PIOSSASCO	10045
27/12/95	SADA ALBERTO	ALICE SUPERIORE	10010
27/12/95	VERBANO PESCA SNC DI BOLOMGARO MARIA & DALCERRI	VIGNONE	28819
27/12/95	VERBANO PESCA SNC DI BOLONGARO MARIA & DALCERRI	VIGNONE	28819
27/12/95	VERBANO PESCA SNC DI BOLONGARO MARIA & DALCERRI	VIGNONE	28819
28/12/95	FERRARI IVONNE	VERBANIA	28900
28/12/95	GARELLA GIORGIO	SANDIGLIANO	13876
28/12/95	LOVINO MICHELE	VERBANIA	28900
28/12/95	LOVINO MICHELE	VERBANIA	28900
28/12/95	LYADI EL MOSTAFA	TORINO	10100
28/12/95	VOTANO FRANCESCO	TORINO	10100
29/12/95	BERTULESSI GABRIELE	NOVARA	28100
29/12/95	CATIZONE GIOVANNI	CUMIANA	10040
29/12/95	CIPOLLA GIUSEPPINA	VERBANIA	28900
29/12/95	FIORENZA VITO	NOLE	10076
29/12/95	GINO EGIDIO	COSSOGNO	28801
02/01/96	BRESCIA MICHELINA	CHIERI	10023
02/01/96	BUZZI CLAUDIO	GRAVELLONA TOCE	28883
02/01/96	LASTELLA MATTEO	VERBANIA	28900
03/01/96	LO NIGRO UMBERTO	CASALINO	28060
04/01/96	NARDUCCI LUCIANO	QUARONA	13017
05/01/96	BAUDUCCO BRUNO	VOLPIANO	10088
05/01/96	PALMA DOMENICO	BIELLA	13900
08/01/96	ALBERICI PAOLO	COSSATO	13836
09/01/96	ANGILE' LUIGI	GALLIATE	28066
11/01/96	ANASTASIA ENRICO	VERBANIA	28900
11/01/96	CAROSSO MASSIMILIANO	BUSCA	12022
13/01/96	COTTERLI MARINO	SOGLIO	14020
13/01/96	DI LEVA PIERO	TORINO	10100
13/01/96	PAZIENZA ANNA	MARANO TICINO	28040
15/01/96	CARETTI ROBERTO	GHIFFA	28823
16/01/96	ALBERIO ANGELO	ROVELLO PORRO	22070
16/01/96	ALBERIO ANGELO	ROVELLO PORRO	22070
17/01/96	GALANTIN LUIGI	PRATO SESIA	28077
17/01/96	LAGORIO FRANCESCO	NOVI LIGURE	15067
17/01/96	NOVARINO GIUSEPPE	MONTICELLO D'ALBA	12066
18/01/96	BERTINETTO NICOLA	PONT SAINT MARTIN	11026
19/01/96	MAMMOLA MARIO	NOVARA	28100
19/01/96	MUSELLA AMEDEO	SAVIGLIANO	12038
19/01/96	VALENTI ASSUNTA	NOVARA	28100
23/01/96	TEALDI MAURIZIO	BRA	12042

24/01/96	GUZZI SILVIO	SAVIGLIANO	12038
25/01/96	GIOANNINI MARIA TERESA	TORINO	10100
25/01/96	RODOFILE LORIS	CANNOBIO	28822
29/01/96	BOSIO GIOVANNI	MONTICELLO D'ALBA	12066
29/01/96	BOSIO SERGIO	POCAPAGLIA	12060
29/01/96	CAVA GIUSEPPA	PINEROLO	10064
29/01/96	DUTTO DANIELA	BOVES	12012
29/01/96	PITTURRU PAOLO	BORGOMANERO	28021
29/01/96	ROSSO ADRIANA ANTONELLA	MONTICELLO D'ALBA	12066
29/01/96	SANINO EGIDIO	SALMOUR	12040
29/01/96	STELLA GIANVITTORIO	OMEGNA	28887
30/01/96	BELLARDINO ETTORE	NOVI LIGURE	15067
30/01/96	ZULLO LUIGI	VERBANIA	28900
31/01/96	BRUNO GIULIO	DOGLIANI	12063
31/01/96	PAGANIN RINALDO	CANDELO	13878
31/01/96	PALUMBO GIOVANNI	GRAVELLONA TOCE	28883
31/01/96	PALUMBO GIOVANNI	GRAVELLONA TOCE	28883
01/02/96	BERGAMO PIERANGELO	CRESCENTINO	13044
01/02/96	GERBI MARIO	BROVELLO CARPUGNINO	28833
02/02/96	BELLORA ELVIRA GIANCARLA	CANELLI	14053
02/02/96	BELLORA ELVIRA GIANCARLA	CANELLI	14053
02/02/96	RAPELLA PIERO	BIELLA	13900
02/02/96	RAPELLA PIERO	BIELLA	13900
02/02/96	RAPELLA PIERO	BIELLA	13900
02/02/96	SANDRI BRUNA	ROLETTO	10060
06/02/96	AUDANO LUCIANA	VENARIA	10078
06/02/96	MEMMOLA PIERA	VILLAR DORA	10040
07/02/96	ZANGARINI VASCO	MATHI	10075
08/02/96	BELLET DANIELA	CAMBURZANO	13891
08/02/96	BERGAMASCHI MIRANDA	CASTAGNITO	12050
11/02/96	SAPUTO STEFANO	SALMOUR	12040
11/02/96	SAPUTO STEFANO	SALMOUR	12040
12/02/96	ORLANDI ANDREA	VERBANIA	28900
13/02/96	OLIVERO ANDREA	SANDIGLIANO	13876
14/02/96	FARCHICA ORLANDO	CANALE	12043
16/02/96	FINAMORE NICOLA	VERBANIA	28900
19/02/96	MILITELLO DAVIDE	CARIGNANO	10041
19/02/96	SIRIO SNC DI RUDONI PATRICK & C.	CASTANO PRIMO	20022
20/02/96	ROSANINI MAURIZIO	VILLAR PEROSA	10069
21/02/96	FILIPETTO ANTONIETTA	GHEMME	28074
22/02/96	DI PASQUALE MARIO E FIGLI S.A.S.	ALESSANDRIA	15100
22/02/96	GIORIA DAVIDE	SUNO	28019
22/02/96	MACALUSO ARCANGELO	VALENZA	15048
23/02/96	BONADONNA CONCETTA	BRA	12042
26/02/96	SCALVAZIO PAOLO	OGLIANICO	10080
27/02/96	MARZANO CARMINE	BIELLA	13900
27/02/96	PERALDO MARIA GRAZIA	PRALUNGO	13899
27/02/96	VALLOSIO MARIA LUCIA	OGLIANICO	10080
28/02/96	CARNICELLA VITO	NOVARA	28100
01/03/96	CASALI STEFANO	TREISO	12050
02/03/96	ALFONSO SALVATORE	VENARIA	10078
02/03/96	BOURAYA SALLAH	TRIVERO	13835
02/03/96	CAVAGLIA' ANNALISA	LAMPORO	13040
04/03/96	PESCHERIA DA BOSIO DI BOSIO CLAUDIO & C. SNC	CUNEO	12100
04/03/96	RE PASQUALE	ASTI	14100
05/03/96	ROVATTI GIUSEPPE	CANDELO	13878
05/03/96	VOTTA EZIO	ROSTA	10090
06/03/96	RICCARDI GIANFRANCO	ZINASCO	27030
07/03/96	VENTURINO FRANCO	GIAVENO	10094
09/03/96	CARUSO ROSINA	TORINO	10100
12/03/96	BONIOLO PIERCARLO	BOLLENGO	10012
13/03/96	CAROZZO CARLO	CASSINASCO	14050
13/03/96	FIORENTINO GIACOMO	COSTIGLIOLE D'ASTI	14055
14/03/96	CASSINA ALDO	OULX	10056

14/03/96	CASSINA ALDO	OULX	10056
14/03/96	GIOVO MICHELE	VIGNOLE BORBERA	15060
14/03/96	MANGANELLI SERGIO	MERGOZZO	28802
15/03/96	GRIECO RICCARDO	TORINO	10100
15/03/96	PARADISO RENATO	COSSATO	13836
16/03/96	BOZZI ESTER	CASTIGLIONE TORINESE	10090
18/03/96	GERARDI PAOLO	CHIVASSO	10034
18/03/96	SCILLO GIANCARLO	ALESSANDRIA	15100
18/03/96	VERNERO MAURIZIO	ROSTA	10090
19/03/96	PIAZZOLLA CARMELA	SANT'ANTONINO DI SUSÀ	10050
21/03/96	BERNASCONI MAURO	GRAVELLONA TOCE	28883
21/03/96	BRUNO GIULIANO	PINEROLO	10064
21/03/96	PRADELLA GIUSEPPE	BORGOSIESA	13011
21/03/96	VARTUCA LEONARDO	TROFARELLO	10028
22/03/96	PRATICI ROBERTO	ALESSANDRIA	15100
22/03/96	STOCCO DANIELA	SAMARATE	21017
23/03/96	VIETTO FRANCESCO	FARIGLIANO	12060
25/03/96	BOLLATI LUCIANA	LEINI'	10040
25/03/96	MORI MARCO	RIVOLI	10098
27/03/96	DE FAZIO SALVATORE	SANTENA	10026
01/04/96	DI LEO CARMELO	BEINASCIO	10092
03/04/96	GERARDI PAOLO	CHIVASSO	10034
03/04/96	SOCIALI GIOVANNI BATTISTA	CASSANO MAGNAGO	21012
04/04/96	FIORA MARCELLO	SAN PIETRO VAL LEMINA	10060
09/04/96	BARI MAURIZIO	VESTIGNE'	10030
15/04/96	CAROZZO CARLO	CASSINASCIO	14050
15/04/96	JAOVADI SAMIR	BORGOMANERO	28021
17/04/96	MARLETTA SALVATORE	BUTTIGLIERA ALTA	10090
22/04/96	AUBRY ANTONIO	VILLAFALLETTO	12020
23/04/96	SONCIN UGO	VENARIA	10078
23/04/96	STORGATO PIO	PRATO SESIA	28077
24/04/96	TAGLIERI SERGIO	SAN MAURIZIO D'OPAGLIO	28017
26/04/96	LAURIA MARIO	SAN MARTINO ALFIERI	14010
26/04/96	ZHAO QIUXIA	TORINO	10100
29/04/96	GIULIANO LUCIA	TORINO	10100
30/04/96	MORRA MARIA TERESA	CHERASCO	12062
02/05/96	PAPARO PASQUALINA	SAN MARTINO ALFIERI	14010
02/05/96	PERINO BERT MARIA LUISA	CASELLE TORINESE	10072
03/05/96	COMMERCIALE & C. S.A.S. DI CATARDI CRISTINA	BIELLA	13900
03/05/96	NERI PATRIZIA	ASTI	14100
06/05/96	BONDESAN IVETTA	SERRAVALLE SESIA	13037
06/05/96	FORSINETTI BEATRICE	MONCALIERI	10024
07/05/96	IANNACCO VELIA	TORINO	10100
13/05/96	CASTELLANI SILVIO	BORGOSIESA	13011
13/05/96	MISTRETTA PAOLINO	TORINO	10100
14/05/96	RIGHI MARCO	MORTARA	27036
15/05/96	GROSSO FRANCO	ENVIE	12030
15/05/96	VEZZOLA CLAUDIA	SUNO	28019
15/05/96	VOSTER TERESA	BRANDIZZO	10032
17/05/96	MIAN MARIA AUSILIA	RIVAROLO CANAVESE	10086
20/05/96	LIPPO VITTORIO	TORINO	10100
22/05/96	ZIANNI CINZIA	TORINO	10100
24/05/96	BIANCONE ELISABETTA	TORINO	10100
24/05/96	CAROSI ELDA	ACQUI TERME	15011
24/05/96	GARBARINO PIERO PAOLO	DIANO D'ALBA	12055
27/05/96	GNOFFO ANNA MARIA	SETTIMO TORINESE	10036
28/05/96	FASANO GIORGIO	CASTELLETTO CERVO	13851
29/05/96	SCONFIENZA STELLA	NIZZA MONFERRATO	14049
30/05/96	FRASCA DANILA MARIA	TORINO	10100
30/05/96	MARACICH GIUSEPPINA AMALIA	TORINO	10100
31/05/96	GIOANNINI MARIA TERESA	TORINO	10100
31/05/96	RICCI DANILO	CALTIGNAGA	28010
03/06/96	BOIANI ANGELA	CALTIGNAGA	28010
04/06/96	CAROSSO MASSIMILIANO	BUSCA	12022

04/06/96	FERRUA ADRIANA	BUSCA	12022
04/06/96	TEALDI MAURIZIO	BRA	12042
07/06/96	BELLARDINO ETTORE	NOVI LIGURE	15067
07/06/96	BOSIO ADRIANO	CUNEO	12100
07/06/96	IL GAMBERO S.N.C. DI AULISIO E BRANCA	RIVOLI	10098
07/06/96	OLITA TERESA	NOVI LIGURE	15067
10/06/96	BOGETTI ADRIANO	SANFRE'	12040
10/06/96	ONESTO SANTA	BORGARO TORINESE	10071
11/06/96	FINOTTO PAOLO	TORTONA	15057
12/06/96	BONO MIRELLA	TARANTASCA	12020
12/06/96	CINARDO GIOVANNA	SAN MAURIZIO CANAVESE	10077
12/06/96	SQUIZZATO MASSIMO	PRALUNGO	13899
14/06/96	GARELLO NICOLA	SAVIGLIANO	12038
14/06/96	STORARI MARINA	TORINO	10100
17/06/96	BELTRACCHINI ORNELLA	ASTI	14100
18/06/96	LAVINO CONCETTA	NICHELINO	10042
18/06/96	MORRA MARIA TERESA	CHERASCO	12062
19/06/96	BONDESAN IVETTA	SERRAVALLE SESIA	13037
20/06/96	DI LEO NICOLA	ASTI	14100
21/06/96	MOTTA GIUSEPPE	ASTI	14100
22/06/96	MARRAZZO ANTONIO	RIVAROLO CANAVESE	10086
24/06/96	LUFINO SOCCORSA	PORTACOMARO	14037
25/06/96	FIORA MARCELLO	SAN PIETRO VAL LEMINA	10060
25/06/96	TUMIATI ENRICO	VILLADOSSOLA	28844
26/06/96	SAPUTO STEFANO	SALMOUR	12040
26/06/96	VALENTI ASSUNTA	NOVARA	28100
29/06/96	PANARELLI MARIA LUISA	CANDELO	13878
01/07/96	TEDESCO CLAUDIO	TORINO	10100
03/07/96	MORESCO SILVIO	TRIVERO	13835
04/07/96	TENUTA SILVIA MARIA	CHIAVERANO	10010
08/07/96	CONTE GIANLUCA	SAVIGLIANO	12038
08/07/96	GUELI GABRIELE	CANALE	12043
08/07/96	MERCANDINO DAVIDE	PRALUNGO	13899
08/07/96	TRAPANI CATERINA	MONTANARO	10017
09/07/96	DARDANELLI MARIA ROSA	TRINITA'	12049
09/07/96	GOZZELINO TERSILLO	ASTI	14100
09/07/96	MAIORANA MARCO	GRUGLIASCO	10095
12/07/96	FUSO GIULIANA	BUTTIGLIERA ALTA	10090
13/07/96	MOLINERI FEDERICO	MONDOVI'	12084
13/07/96	RAINERI SEBASTIANO	CUNEO	12100
15/07/96	BARBATO AGOSTINO	BIELLA	13900
15/07/96	SALVEMINI ANTONIO	GRAVELLONA TOCE	28883
15/07/96	SCOTTO PIER RENZO	CASTELLETTO STURA	12040
16/07/96	GROSSO FRANCO	ENVIE	12030
16/07/96	PUSCEDDU RINO	OMEGNA	28887
17/07/96	ROSSO LUCIANA	CAVALLERMAGGIORE	12030
18/07/96	NEKHLI BENNASER	FERNO	21010
18/07/96	PASCARIELLO ANTONIO	CAVOUR	10061
19/07/96	RETICELLI ISABELLA	MURISENGO	15020
22/07/96	MURATORE LUIGI	SANGANO	10090
23/07/96	ALBERTALLI DANIELE	VARALLO POMBIA	28040
23/07/96	ROGGERO FRANCESCO	ASTI	14100
25/07/96	GRASSO PIERA	IVREA	10015
26/07/96	ROSSO LUCIANA	CAVALLERMAGGIORE	12030
08/08/96	DE MAIO FRANCESCO	SCURZOLENTO	14030
08/08/96	MISTRULLI GIUSEPPE	VILLAFRANCA D'ASTI	14018
09/08/96	ZAVAGLI CRISTINA	SALA BIELLESE	13884
09/08/96	ZAVAGLI CRISTINA	SALA BIELLESE	13884
10/08/96	SALZANO NUNZIA	CASELLE TORINESE	10072
20/08/96	CAVAGLIA' TOMMASO	SANTENA	10026
24/08/96	CALLEGARI GIACOMINA	MONTEBELLO DELLA BATTAGLIA	27054
24/08/96	PINCI AGATA	RIVALTA DI TORINO	10040
30/08/96	FABRIS ALDO	GALLARATE	21013
02/09/96	CASALE VALTER	TARANTASCA	12020

02/09/96	VALENTI ASSUNTA	NOVARA	28100
03/09/96	GRINZA GIACOMO	CASELLE TORINESE	10072
04/09/96	NUOVA ERA S.A.S. DI POZZOLI PIETRO E C.	IMPERIA	18100
05/09/96	COGNO GUIDO	BISTAGNO	15012
05/09/96	COGNO GUIDO	BISTAGNO	15012
05/09/96	EREDI DI CAIMI GIANCARLO SAS DI GIANELLA A. E C	CASTANO PRIMO	20022
05/09/96	EREDI DI CAIMI GIANCARLO SAS DI GIANELLA A. & C.	CASTANO PRIMO	20022
06/09/96	IRIONE GIANFRANCO	NIZZA MONFERRATO	14049
06/09/96	ZAPPOLI MATILDE	PRATIGLIONE	10080
07/09/96	CAPPADONNA CARMELA	ALESSANDRIA	15100
10/09/96	CURCIO FRANCESCO PAOLO	TORINO	10100
10/09/96	LIOTTA SANTO	DRUENTO	10040
11/09/96	BARBETTA ANTONIO	LOMBARDORE	10040
11/09/96	ECHELLE LOREDANA	RIVARA	10080
11/09/96	GREGORINI GIANNINA	NONE	10060
11/09/96	MORAGLIO S.A.S. DI MORAGLIO PIERO & C.	RIVALBA	10090
12/09/96	CONTE GIANLUCA	SAVIGLIANO	12038
12/09/96	DONDA MARCO	MONDOVI'	12084
12/09/96	DONDA MARCO	MONDOVI'	12084
12/09/96	PICCINELLI FLAVIO ALBERTO	BIELLA	13900
12/09/96	PICCINELLI FLAVIO ALBERTO	BIELLA	13900
12/09/96	PICCINELLI FLAVIO ALBERTO	BIELLA	13900
12/09/96	ROSCILLI ORNELLA	RONCO SCRIVIA	16019
13/09/96	STENNARDO SANTINA	OVIGLIO	15026
16/09/96	DANIELE ALDA	CERVASCA	12010
17/09/96	MARCHETTI BARTOLOMEO	BUSCA	12022
18/09/96	FAGNANI GIANCARLO	CAVAGLIA'	13881
19/09/96	CENTROFRUTTA DI ZOCCALI F. & C. S.N.C.	ACQUI TERME	15011
25/09/96	BERRUTI ATTILIO	BORGARO TORINESE	10071
25/09/96	PERNA SALVATORE	NONE	10060
26/09/96	ZARBO DAVIDE	NOVARA	28100
01/10/96	CANDRILLI FRANCO	VENARIA	10078
01/10/96	SCHIAVELLO DOMENICO	SALUGGIA	13040
02/10/96	FALL N'DIOGOU	VERCELLI	13100
02/10/96	MISCHIATTI CLAUDIO	COLLEGNO	10093
04/10/96	PADILLA ALBERTO	VERCELLI	13100
04/10/96	PROVINI SEMENTI CUNEO DI PROVINI M. & C. S.N.C.	CUNEO	12100
07/10/96	BRUNO VITO	RIVOLI	10098
07/10/96	GALLO ROSANNA	PINO TORINESE	10025
07/10/96	LANFRANCO PATRIZIA	CUNEO	12100
09/10/96	GIACOSA CESARINA	ALESSANDRIA	15100
10/10/96	SALVEMINI GIOVANNI	GRAVELLONA TOCE	28883
11/10/96	BIANCO MARIO	ENVIE	12030
14/10/96	SPADAVECCHIA TOBIA	MONCALIERI	10024
15/10/96	CITARELLA MICHELE	BORRIANA	13872
15/10/96	MARCHETTI ALDO	SAVIGLIANO	12038
16/10/96	BRACCO ANGELO	PEVERAGNO	12016
17/10/96	CALIGARIS CLAUDIO	TRINO	13039
17/10/96	CIPOLLA GIUSEPPINA	VERBANIA	28900
17/10/96	IACOMETTI GIORDANO	TRECCATE	28069
21/10/96	BASAGLIA GIULIO	ORBASSANO	10043
21/10/96	BIANCONE ELISABETTA	TORINO	10100
21/10/96	CORTISSONE FRANCA	PIOSSASCO	10045
21/10/96	ITALIANO PALMINA	NOVI LIGURE	15067
21/10/96	VERLEZZA MADDALENA	IVREA	10015
24/10/96	CALI' SALVATORE	CIRIE'	10073
25/10/96	BONO MIRELLA	TARANTASCA	12020
25/10/96	PISANI LUCA	CHIUSA DI PESIO	12013
25/10/96	TROVATO FRANCESCA	ACQUI TERME	15011
26/10/96	MALLICA SANDRO	SAN GERMANO CHISONE	10065
28/10/96	CERAVOLO GIUSEPPE	CASTELNUOVO SCRIVIA	15053
28/10/96	SALVETTI GIULIO	BUTTIGLIERA ALTA	10090
29/10/96	FERRO PRIMO	GRUGLIASCO	10095
29/10/96	MESSINA SALVATORE	NICHELINO	10042

30/10/96	FAGNANI GIANCARLO	CAVAGLIA'	13881
30/10/96	VAIOLETTI ELIO	TROFARELLO	10028
31/10/96	LOVINO MICHELE	VERBANIA	28900
31/10/96	RICCELLI ANTONIO	VIGLIANO BIELLESE	13856
06/11/96	ROGGERO FRANCESCO	ASTI	14100
06/11/96	TURCO MASSIMO	VILLANOVA MONDOVI'	12089
07/11/96	PETRUZZA ANTONIO	INVORIO	28045
08/11/96	CAROTENUTO ASSUNTA	TORINO	10100
12/11/96	BOLOGNA NEVIO	MONTANARO	10017
13/11/96	GRINZA GIACOMO	CASELLE TORINESE	10072
14/11/96	ABBATRIATICO PIETRO	CHIERI	10023
15/11/96	GINO EGIDIO	COSSOGNO	28801
15/11/96	LOMBARDI ANGIOLINO	TORINO	10100
16/11/96	RICCI DANILO	CALTIGNAGA	28010
18/11/96	ACELLA VINCENZO	LEINI'	10040
18/11/96	BERTULESSI GABRIELE	NOVARA	28100
18/11/96	BIANCHI ALBERTO	TOCENO	28858
19/11/96	ALBANESE SERAFINO	NOVARA	28100
19/11/96	BELMONTE ROSA	TORINO	10100
19/11/96	BENEDET PATRIZIA	ASTI	14100
19/11/96	DE STASIO MICHELE	TORINO	10100
19/11/96	FAZZARI FRANCESCO	ZUMAGLIA	13848
20/11/96	BALLAURI MAURIZIO	DOGLIANI	12063
20/11/96	CAVARERO FABRIZIO	DOGLIANI	12063
20/11/96	TABAGLIO RENATA	CASTANO PRIMO	20022
21/11/96	GARUFO ANGELO	TORINO	10100
21/11/96	ROSSO MAURO	TARANTASCA	12020
25/11/96	LO NIGRO UMBERTO	CASALINO	28060
26/11/96	MALGERI FRANCESCO	TRONTANO	28859
27/11/96	DI MARTINO CONCETTO	TORINO	10100
28/11/96	PAOLETTI MARIO	VILLAFALLETTO	12020
28/11/96	TROTTA SALVATORE	BIELLA	13900
29/11/96	BALLABEN SERGIO	MONGRANDO	13888
30/11/96	CERUTTI SERGIO	VERGIATE	21029
03/12/96	BARBERO ROBERTO	SAN MARTINO ALFIERI	14010
05/12/96	CARNICELLA VITO	NOVARA	28100
05/12/96	CARNICELLA VITO	NOVARA	28100
05/12/96	CARNICELLA VITO	NOVARA	28100
05/12/96	CARNICELLA VITO	NOVARA	28100
05/12/96	CARNICELLA VITO	NOVARA	28100
05/12/96	CARNICELLA VITO	NOVARA	28100
05/12/96	CAVALLOTTI ALESSANDRO	BRA	12042
06/12/96	BOSCAGLIA ROBERTO	MERGOZZO	28802
06/12/96	CANTELLO GRAZIELLA	BIELLA	13900
07/12/96	UBERTIS GRAZIELLA	CAVAGNOLO	10020
10/12/96	DI LORENZO ANTONIO	NICHELINO	10042
10/12/96	RIBERO FERRUCCIO	DRONERO	12025
12/12/96	BRAGANTE WILMER	PONDERANO	13875
13/12/96	RUSSO SALVATORE	TORINO	10100
14/12/96	BENSO LUIGI	TICINETO	15040
16/12/96	BENENATI CATERINA	COLLEGNO	10093
16/12/96	RUSSO SALVATORE	TORINO	10100
17/12/96	GROSSO FRANCO	ENVIE	12030
20/12/96	MANDRILE ROBERTO	CENTALLO	12044
20/12/96	MANISSERO CATERINA	GENOLA	12040
21/12/96	CURTI FIORENZO	MONDOVI'	12084
24/12/96	ROSSO MIRELLA	ZUBIENA	13888
30/12/96	BALLABEN SERGIO	MONGRANDO	13888
31/12/96	FERRERO FRANCA	PIANEZZA	10044
02/01/97	VALENTI ASSUNTA	NOVARA	28100
04/01/97	STRONA LAURA	GIAVENO	10094
10/01/97	CANNITO LINO	SANTO STEFANO BELBO	12058
10/01/97	GODIO UMBERTO	BORGOMANERO	28021
13/01/97	CASARSA FABIANA	VIGEVANO	27029

13/01/97	FABRO RENATA	LANZO TORINESE	10074
16/01/97	GUAGLIARDO EMANUELE	PIOSSASCO	10045
17/01/97	FEDERICO CLARA	TORINO	10100
17/01/97	RIVA CAMBRINO VIRGILIO	CHIVASSO	10034
21/01/97	NESPOLI CARLO	PARUZZARO	28040
24/01/97	GRINZA GIACOMO	CASELLE TORINESE	10072
26/01/97	LAROTONDA RENATO	TORINO	10100
27/01/97	IOCULANO GIULIO CESARE	RACCONIGI	12035
27/01/97	PONTIROLI ANNA MARIA	OMEGNA	28887
28/01/97	LAURIA MARCELLO	ASTI	14100
28/01/97	MAITA VENERO	VERCELLI	13100
29/01/97	MAGGIOLO GIANMAURO	ALICE CASTELLO	13040
29/01/97	VASSIA GIUSEPPE	STRAMBINO	10019
30/01/97	BOLDINI MARTINO	ROVELLO PORRO	22070
31/01/97	BANONE ESTER	TORINO	10100
31/01/97	COLLINO ALDO & C. S.N.C.	PINEROLO	10064
31/01/97	TOCCI CATERINA	FAVRIA	10083
31/01/97	VINCI ELIO	NICHELINO	10042
01/02/97	TURCHINO IMMACOLATA	SCALENGHE	10060
03/02/97	ZAVAGLI CRISTINA	SALA BIELLESE	13884
04/02/97	CHIARELLI ELENA	PAESANA	12034
04/02/97	IANNIZZI NICODEMO	PONT CANAVESE	10085
05/02/97	MANARINI PIER GIORGIO	BRA	12042
05/02/97	PULIAFITO CARMELO	TORINO	10100
06/02/97	MOTTA GIUSEPPE	ASTI	14100
07/02/97	AIMAR MASSIMO	BUSCA	12022
13/02/97	CHIABRANDO MASSIMO	SALUZZO	12037
13/02/97	RENAUDO CORRADO	PEVERAGNO	12016
14/02/97	CASSETTA AGNESE	BEINASCO	10092
15/02/97	SICILFRUTTA DI MARAVENTANO MARIA & C. S.A.S.	ASTI	14100
17/02/97	IOCULANO VINCENZO	BUSCA	12022
17/02/97	NEGRI GIOVANNI	SAVIGLIANO	12038
18/02/97	MASSARO DANILO	ALPIGNANO	10091
20/02/97	FISSORE GIUSEPPINA	BALDISSERO D'ALBA	12040
25/02/97	PERALDO MARIAGRAZIA	PRALUNGO	13899
25/02/97	SCARDIGNO FILOMENA	IVREA	10015
25/02/97	VARTUCA LEONARDO	TROFARELLO	10028
27/02/97	BARCELLINI ROBERTO	GATTICO	28013
03/03/97	SESSA CATERINA	OLEGGIO	28047
05/03/97	POLIZZI VITO	ALESSANDRIA	15100
06/03/97	FUSTO SEBASTIANO	TROFARELLO	10028
06/03/97	VALLETTI CARLO	SAVIGLIANO	12038
06/03/97	VALLETTI CARLO	SAVIGLIANO	12038
06/03/97	VALLETTI CARLO	SAVIGLIANO	12038
08/03/97	INCOGNITO GAETANO	TORINO	10100
12/03/97	BESSONE GIUSEPPE	MONDOVI'	12084
12/03/97	MARCONI RICCARDO	ROASIO	13060
12/03/97	PASTRONE GIUSEPPE	ASTI	14100
12/03/97	PUJA ANTONIELLA	CARMAGNOLA	10022
13/03/97	CARONNA ANTONIA	ASTI	14100
14/03/97	MOCCO GIANCARLO	ALBA	12051
18/03/97	RICCARDI GIUSEPPE	TORINO	10100
20/03/97	APISITPAIBOOL JARUNEE	TORINO	10100
22/03/97	CAPPANERA IVANA	ALBA	12051
26/03/97	PERSONENI GIOVANNI	VEROLENGO	10038
27/03/97	TATTOLI GIUSEPPE	TORINO	10100
28/03/97	DASSISTI LUIGI	COLLEGNO	10093
02/04/97	GENTILI MIRKO	NOLI	17026
03/04/97	VITALI ERMINIO	GOZZANO	28024
04/04/97	TRUNFIO BRUNO	TORRAZZA PIEMONTE	10037
07/04/97	TASSONE ELVIRA	PEVERAGNO	12016
08/04/97	DE PRISCO ANNA	CARMAGNOLA	10022
08/04/97	DE RAFFAELE MARIA	MOMBARUZZO	14046
09/04/97	BARBERA ANTONINO	ALESSANDRIA	15100

09/04/97	BOSCAGLIA ROBERTO	MERGOZZO	28802
09/04/97	POLL GRIL S.A.S. DI PAVANI MIRCO & C.	CAVAGNOLO	10020
10/04/97	BALZOLA GIANFRANCO	VILLANOVA MONFERRATO	15030
10/04/97	CAPPADONNA CARMELA	ALESSANDRIA	15100
12/04/97	THIAM FALLOU	VERBANIA	28900
14/04/97	EL KHANNOUSS BOUJEMAA	TORINO	10100
17/04/97	PERSONENI GIOVANNI	VEROLENGO	10038
17/04/97	PREVARIN LUCIANO	ASTI	14100
17/04/97	RENAUDO CORRADO	PEVERAGNO	12016
18/04/97	NUCERA RITA	ASTI	14100
18/04/97	SCIORTINO ANTONELLA	VIGEVANO	27029
21/04/97	RAIMONDO GIANFRANCO	CASANOVA LERRONE	17033
22/04/97	CURTI FIORENZO	MONDOVI'	12084
24/04/97	COCCIA CATALDO & C. S.N.C.	NOVI LIGURE	15067
28/04/97	ZANOTTI ALESSANDRO	ALESSANDRIA	15100
29/04/97	ALFONSO SALVATORE	VENARIA	10078
29/04/97	LEIVO LUIGIA	RIVARA	10080
05/05/97	VACCARO GIOVANNI	MORIONDO TORINESE	10020
05/05/97	ZORZETTO SILVANO	RIVOLI	10098
07/05/97	PESCE LINO	TIGLIETO	16010
09/05/97	IANNIZZI NICODEMO	PONT CANAVESE	10085
12/05/97	SICCARDI PAOLA	CASALE MONFERRATO	15033
20/05/97	PIETRAFESA ANGELO	SCALENGHE	10060
23/05/97	TOSO FRANCA	VALFENERA	14017
26/05/97	MENTO PIETRO PAOLO	BORGO SAN DALMAZZO	12011
30/05/97	PONZO ANGELO	QUARONA	13017
30/05/97	VILLANO SANTA	BUTTIGLIERA D'ASTI	14021
31/05/97	SORCE IGNAZIO	TORINO	10100
31/05/97	SORCE IGNAZIO	TORINO	10100
03/06/97	MILANO ROSANNA	SALUGGIA	13040
10/06/97	BARBONAGLIA ERIKA	SANTHIA'	13048
10/06/97	BAVA CARLO	CAVAGNOLO	10020
10/06/97	FERRERO FRANCA	PIANEZZA	10044
10/06/97	MARE NUNZIO	MONTANARO	10017
10/06/97	PARADISO ROSA	ALPIGNANO	10091
23/06/97	PAGOS PAOLO	POLLONE	13814
26/06/97	HIRATE ABDERRAHIM	NOVARA	28100
27/06/97	PERSONENI GIOVANNI	VEROLENGO	10038
27/06/97	PERSONENI GIOVANNI	VEROLENGO	10038
27/06/97	SIMONOTTI MARILENA	PARUZZARO	28040
28/06/97	DI MARIA LUCIANO	CHIERI	10023
28/06/97	DI MARIA LUCIANO	CHIERI	10023
01/07/97	FITAS BOUAZZA	PINEROLO	10064
01/07/97	MARTINI MARIO	RIVOLI	10098
07/07/97	MAFFIOLI GABRIELE	GALLARATE	21013
08/07/97	TARANTINI LEONILDE	MONGRANDO	13888
08/07/97	ZANETTA FERNANDO	FONTANETO D'AGOGNA	28010
09/07/97	LUSSIANA GIACOMINO	GIAVENO	10094
09/07/97	PALIASO GERMANO	VERCELLI	13100
09/07/97	SCUCCIMARRA VINCENZA	CAVOUR	10061
10/07/97	BRESCIA MICHELINA	CHIERI	10023
11/07/97	DELNEVO SERGIO E MOCERINO ANGELA S.N.C.	NOVI LIGURE	15067
14/07/97	CORIZZATO GRAZIA	TORINO	10100
17/07/97	DI SANTO LUIGINO	MARANO TICINO	28040
17/07/97	RENAUDO CORRADO	PEVERAGNO	12016
23/07/97	BRUNO IVANO	ANDEZENO	10020
24/07/97	CRISAFI DOMENICO	NICHELINO	10042
24/07/97	MARINO SALVATORE	CAMBIANO	10020
25/07/97	STECCO ALDO	CHIERI	10023
26/07/97	BORZIERI VALERIO	STRESA	28838
28/07/97	ABD EDI	CANDIA CANAVESE	10010
29/07/97	CAVALLO GIUSEPPINA	COLLEGNO	10093
31/07/97	CAROSSO MASSIMILIANO	BUSCA	12022
05/08/97	MARCECA LEOLUCA	MONCALVO	14036

07/08/97	BALDIZZONE MARISA GIOVANNA	BISTAGNO	15012
07/08/97	MANASSERO SILVANA	ASTI	14100
07/08/97	MEINERO MARIA	BRA	12042
07/08/97	MONDINO LORETTA	TORINO	10100
18/08/97	CIANCI MARIA GIUSEPPINA	RIVOLI	10098
18/08/97	DISTASO GAETANO	TORINO	10100
19/08/97	ES SAKET MOHAMED	BIELLA	13900
20/08/97	CATANO EMANUELE	TORINO	10100
21/08/97	CASALI STEFANO	TREISO	12050
21/08/97	INTILE ROSA	TORINO	10100
27/08/97	PAPARO PASQUALINA	SAN MARTINO ALFIERI	14010
03/09/97	BASSO GIANDOMENICO	CARMAGNOLA	10022
09/09/97	DONATO SALVATORE	STRAMBINO	10019
10/09/97	MAZZEO VALTER	SANGANO	10090
10/09/97	PONCHIONE WILMAR STEFANO	TORINO	10100
11/09/97	GIORDANO MICHELANGELO	FIANO	10070
12/09/97	DI BARTOLO MARIA FRANCESCA	DORMELLETO	28040
15/09/97	PIZZATO SUSANNA	TRIVERO	13835
17/09/97	TESTA BRUNO	POCAPAGLIA	12060
18/09/97	LIOTTA ARTURO LUCIO	TORINO	10100
23/09/97	BOCCALETTI GIAN FRANCO	MODENA	41100
24/09/97	GROSS ADRIANO	CAMBIANO	10020
25/09/97	TAIS MICHELANGELO	BUSCA	12022
25/09/97	TARNANI ABDERRAHMAN	NOVARA	28100
26/09/97	CONTINI PAOLO	TRIVERO	13835
29/09/97	D'ANGELLA GUIDO	GRIGNASCO	28075
29/09/97	MARTINO DONATO	NIZZA MONFERRATO	14049
29/09/97	PICCOLO VINCENZO	PONT CANAVESE	10085
29/09/97	PORTO AGATA	TORINO	10100
30/09/97	PEIROTTI ROBERTO	SALUZZO	12037
30/09/97	RHERRAD KENZA	VEROLENGO	10038
01/10/97	OLIVERO SERGIO	TORINO	10100
01/10/97	TORELLI ANNA	TORINO	10100
07/10/97	CELLI ROSARIA	LA LOGGIA	10040
08/10/97	CURCI TOMMASO	ORNAVASSO	28877
09/10/97	DE MASI SILVANA	RHO	20017
09/10/97	RHERRAD KENZA	VEROLENGO	10038
13/10/97	PENNA CINZIA	GRUGLIASCO	10095
13/10/97	VACCARO GIACOMO	BRANDIZZO	10032
14/10/97	BESSONE GIUSEPPE	MONDOVI'	12084
14/10/97	LIPRANDI ROBERTO	GRANA	14030
16/10/97	BLANCO AGATA	RIVA PRESSO CHIERI	10020
16/10/97	DI DOMENICO ELISABETTA	TORINO	10100
16/10/97	FERRANTELLI VINCENZO	RIVA PRESSO CHIERI	10020
16/10/97	ZANETTA GIORGIO	BORGOSIESIA	13011
17/10/97	DOLCIMASCOLO GIOVANNI FRANCESCO	TORINO	10100
20/10/97	CERRINA CARLO	CUNEO	12100
20/10/97	DAMOSSO ATTILIO	SAN GIORGIO CANAVESE	10090
21/10/97	BRAGANTE WILMER	PONDERANO	13875
21/10/97	SCUCCIMARRA VINCENZA	CAVOUR	10061
23/10/97	MIGLIAVACCA GIOVANNA	CONFENZA	27030
23/10/97	TARANTINI GRAZIELLA	MONGRANDO	13888
24/10/97	GIORDANO FRANCA	MELAZZO	15010
25/10/97	FOLCO BRUNO	SALUZZO	12037
28/10/97	SEYE MAYIB	VERCELLI	13100
29/10/97	MELLANO GIACOMO	RIVAROLO CANAVESE	10086
30/10/97	VISCONTI FEDERICO	TORINO	10100
05/11/97	DIENG MOR	VERBANIA	28900
05/11/97	FIORITO NICOLA	SAVIGLIANO	12038
05/11/97	MILILLI ANNA	SAN BARTOLOMEO AL MARE	18016
05/11/97	TONIOLO LIDIA	CHIERI	10023
06/11/97	DALMASSO MICHELINA	CUNEO	12100
06/11/97	MAGLIANO GIANLUCA	VENARIA	10078
07/11/97	RIVA MARA	VIGONE	10067

07/11/97	SACCA' ANTONIO	BIELLA	13900
08/11/97	CAVALIERI ALFREDO	TORINO	10100
10/11/97	PARADISO GIUSEPPE	TORINO	10100
10/11/97	ZOPPO TIZIANA	IVREA	10015
12/11/97	PRESUTTO VLADIMIRO	TORINO	10100
13/11/97	PAOLELLA MARIO	TORINO	10100
14/11/97	CIOCCA LAURA	NOVARA	28100
14/11/97	TRIPALDI CRISTIANO	GRUGLIASCO	10095
19/11/97	SALVADORE EDUARDO	SAN MAURIZIO CANAVESE	10077
22/11/97	LEONCINO LILLIANA	ACQUI TERME	15011
26/11/97	CHIARAMELLO GUALTIERO	CENTALLO	12044
26/11/97	MARTINI VILMA	TORINO	10100
27/11/97	GAUDIO FRANCESCO	MURISENGO	15020
27/11/97	TAVERNA ELISABETTA	CHERASCO	12062
28/11/97	LISI GAETANO	TORINO	10100
01/12/97	PACICCA ALESSANDRO	TORINO	10100
02/12/97	SARACINO GIUSEPPE	RIVOLI	10098
03/12/97	MAIOCCHI ANDREA	CHIERI	10023
04/12/97	MICHELAZZO SERGIO	SAVIGLIANO	12038
06/12/97	D'ANGELO GIANNI	MONTECHIARO D'ASTI	14025
09/12/97	VACCARO FRANCESCO	TORINO	10100
09/12/97	VALENZA CATERINA	TORTONA	15057
10/12/97	MORRA MARIA TERESA	CHERASCO	12062
10/12/97	PERDONO' ANTONIO	CASALVOLONE	28060
11/12/97	LATRONICO GIUSEPPE	RIVOLI	10098
12/12/97	CIADAMIDARO MARIA GRAZIA	BORGO D'ALE	13040
12/12/97	MARZOUG NOUREDDINE	VIGNOLO	12010
15/12/97	ALBUS MARISA	SALUGGIA	13040
16/12/97	GAIOLA MIRKO	RIVAROLO CANAVESE	10086
17/12/97	BELLINA PIERO	VERBANIA	28900
18/12/97	CORONA PIERANGELO	VIGNALE MONFERRATO	15049
18/12/97	FERRARI GIANFRANCO	TORINO	10100
23/12/97	BONATTO MINELLA ANNA MARIA	CASTELLAMONTE	10081
29/12/97	MINCHIANTE ONORINA	CANTARANA	14018
30/12/97	GABELLONE PAOLO	RIVALTA DI TORINO	10040
30/12/97	GABRIELLI ANDREINA	BRUINO	10090
31/12/97	ZANETTI GIANFRANCO	ROMENTINO	28068
31/12/97	ZANETTI GIANFRANCO	ROMENTINO	28068
06/01/98	ROGGERO FRANCESCO	ASTI	14100
07/01/98	MINIATI DANIELA	BUTTIGLIERA ALTA	10090
09/01/98	MARTINO DONATO	NIZZA MONFERRATO	14049
12/01/98	MONDELLA PASQUALE	COSTIGLIOLE D'ASTI	14055
12/01/98	SCOFFONE SETTIMO MARIO	VEZZA D'ALBA	12040
14/01/98	ZOPPIS BARBARA	OMEGNA	28887
17/01/98	FURLANETTO FABIO	CANDELO	13878
18/01/98	NANFARA PATRIZIA	ACQUI TERME	15011
19/01/98	LIPARULO ANTONIETTA	TORINO	10100
20/01/98	S.N.C. CASA DELLA MOTOSEGA E DEL GIARDINAGGIO	ALBA	12051
21/01/98	QUAGLIA GIOVANNI BATTISTA	CARDE'	12030
22/01/98	FORZA ROBERTO	FINALE LIGURE	17024
22/01/98	SARDO SERGIO	CASTEL SAN GIOVANNI	29015
28/01/98	CASALE VALTER	TARANTASCA	12020
28/01/98	CRAVELLO ANNA	CANDELO	13878
29/01/98	FOLCO BRUNO	SALUZZO	12037
29/01/98	FOLCO BRUNO	SALUZZO	12037
30/01/98	PIAZZA MARIA	CORTEMILIA	12074
30/01/98	VALLETTI CARLO	SAVIGLIANO	12038
02/02/98	SGAMBARO GUALTIERO	CASTELLETTO SOPRA TICINO	28053
03/02/98	PETRINI ANGELO	MONDOVI'	12084
04/02/98	PODDA PIERANGELA	TORINO	10100
04/02/98	STENNARDO CARMELO	PIETRA MARAZZI	15040
05/02/98	BESSONE JANNI	TORINO	10100
06/02/98	DAVICO DANIELA	DIANO D'ALBA	12055
12/02/98	BRAGHERO ELISA	ROSIGNANO MONFERRATO	15030

13/02/98	BARBATO AGOSTINO	BIELLA	13900
21/02/98	MUSSA PERETTO PAOLA	LESSOLO	10010
23/02/98	MONTELEONE BRUNORO	SALUZZO	12037
25/02/98	PAPASIDERO CONCETTA	SOMMARIVA DEL BOSCO	12048
27/02/98	CORNA DOMENICO	NOVARA	28100
28/02/98	LEVA FRANCO	MORETTA	12033
04/03/98	PIAZZOLLA CLARA	BEINASCO	10092
06/03/98	SPANO' RODOLFO	OZEGNA	10080
07/03/98	VITELLO ROSARIO	TORINO	10100
09/03/98	PISCOPO UMBERTO	BORGOMANERO	28021
10/03/98	CALFATO PIETRO	GAGLIANICO	13894
10/03/98	D'AMELIO ENZA	TORINO	10100
10/03/98	GULLIT S.N.C. DI GULLI' CARMELO & C.	FORNO CANAVESE	10084
11/03/98	RAINERO ELISABETTA	OCCHIEPPO INFERIORE	13897
12/03/98	BOSIO RENATO	POCAPAGLIA	12060
13/03/98	MARINO MICHELE	TOLLEGNO	13818
14/03/98	MOLINU OSVALDO	CARMAGNOLA	10022
16/03/98	MORRA PIER BRUNO	DRONERO	12025
18/03/98	PONSO ANDREA	PAGNO	12030
18/03/98	VASTOLA ANTONIO	MONTEGROSSO D'ASTI	14048
20/03/98	CAMPANELLI GIOVANNA	ALESSANDRIA	15100
20/03/98	PASCARIELLO ANTONIO	CAVOUR	10061
23/03/98	NARDOZZI CRISTIANO	SETTIMO TORINESE	10036
25/03/98	MARTINI CLAUDIO	SALUZZO	12037
25/03/98	PASSARELLA MARCO	RIVALTA DI TORINO	10040
26/03/98	MAGNAGHI GIUSEPPE	CORNAREDO	20010
27/03/98	PERTUSATO GIANFRANCA	CAVAGLIA'	13881
27/03/98	TAVELLA CIRO	SANTHIA'	13048
30/03/98	PASSARELLA MARCO	RIVALTA DI TORINO	10040
04/04/98	ERBORISTERIA ESOTERICA CENTRO DI W. BALBINOT & C	SAN MAURO TORINESE	10099
06/04/98	PIERRI MICHELE	TORINO	10100
08/04/98	BENNARI MOHAMMED	ALBA	12051
08/04/98	F.C. FOREVER DI PADILLA F. E ROSSI C. S.N.C.	VERCELLI	13100
14/04/98	DALMASSO SILVIA	FOSSANO	12045
15/04/98	CORSARO PAOLA	VENARIA	10078
15/04/98	D'ELIA ANTONIO	LEINI'	10040
15/04/98	D'ELIA ROCCO	BORGARO TORINESE	10071
15/04/98	ROCCHETTO NATALE	BIELLA	13900
17/04/98	MORINO LIVIA	SETTIMO TORINESE	10036
17/04/98	ROGGERO FRANCESCO	ASTI	14100
21/04/98	BUTTAZZONI COSETTA	BOLLENGO	10012
23/04/98	CULLINO GIOVANNA	MURISENGO	15020
23/04/98	DAVIS PAULA	BORGHETTO SANTO SPIRITO	17020
28/04/98	LAURIA MARCELLO	ASTI	14100
04/05/98	LABRICCIOSA ROMEO	VALDENGO	13855
06/05/98	KELLA LAYACHI	NOVARA	28100
07/05/98	BERTOLETTI ESTERINA	CASTANO PRIMO	20022
11/05/98	FROSIO AGOSTINO	SAVONA	17100
11/05/98	GHIANI GIORGIO	MONCALIERI	10024
11/05/98	MANA RITA	SCARNAFIGI	12030
12/05/98	CIVENNI ANDREA	VERBANIA	28900
15/05/98	CORNA MORENO	NOVARA	28100
18/05/98	CIPOLLA GIUSEPPINA	VERBANIA	28900
19/05/98	CARUSO FRANCESCO	TORINO	10100
19/05/98	MIGLIAVACCA GIOVANNA	CONFIENZA	27030
21/05/98	BERTOLAMI MICHELE	SAN MAURO TORINESE	10099
25/05/98	LOSITO NICOLA	SAVIGLIANO	12038
27/05/98	THIAM MADEMBA	TORINO	10100
29/05/98	PIGNATARO ISABELLA	TORINO	10100
01/06/98	GIGLIO CRISTOFORO	VENARIA	10078
02/06/98	CIRILLO SALVATORE	LEINI'	10040
02/06/98	DE ANGELIS LUCIANO	VILLADOSSOLA	28844
11/06/98	BERRADA MOHAMED	VEROLENGO	10038
15/06/98	INTRAVARTOLO GIOVANNA	SANDIGLIANO	13876

16/06/98	EUSTAQUIO PAOLO	PALLANZENEO	28884
18/06/98	DI GAETANO FILIPPO	TORINO	10100
25/06/98	LAZZARA RICCARDO	ACQUI TERME	15011
27/06/98	BODANO MARIA CONCETTA	SETTIMO TORINESE	10036
29/06/98	MOTTA GIUSEPPE	ASTI	14100
02/07/98	PIZZO MARCO	TORINO	10100
03/07/98	BOSIO GIOVANNI	MONTICELLO D'ALBA	12066
03/07/98	CASALI STEFANO	TREISO	12050
03/07/98	CUCCHIETTI ELENA	VILLARBASSE	10090
03/07/98	MAROLO BATTISTA	MONTEU ROERO	12040
13/07/98	ROMEO MARCO	TORINO	10100
13/07/98	ROMEO MARCO	TORINO	10100
13/07/98	ROMEO MARCO	TORINO	10100
14/07/98	CAPRA RENATA	ANDEZENO	10020
14/07/98	PIUMATTI GIOVANNI	COLLEGNO	10093
14/07/98	RADAELLI GUIDO	GHEMME	28074
15/07/98	DI BELLA CARMELO	CAMBIANO	10020
17/07/98	CRAVERO PAOLA	MONTANARO	10017
18/07/98	CAMPANA SABRINA	PEVERAGNO	12016
23/07/98	MARINO SILVANA	VICOFORTE	12080
24/07/98	PAPASIDERO CONCETTA	SOMMARIVA DEL BOSCO	12048
29/07/98	VIVIANI SILVANA	NOVARA	28100
31/07/98	MAUTINO MAURIZIO	RIVAROLO CANAVESE	10086
07/08/98	PAGLIETTA STEFANIA	LOMBRIASCO	10040
07/08/98	RAPISARDA ANDREA	ROLETTO	10060
13/08/98	CHESSA ROBERTO	POLONGHERA	12030
13/08/98	MUNGO DOMENICO	TORINO	10100
14/08/98	AUDANO LUCIANA	VENARIA	10078
26/08/98	CANTELO GRAZIELLA	BIELLA	13900
03/09/98	LAFDAIGUI MILOUD	BRUSASCO	10020
03/09/98	RAIMOLDI ROSSANA MARIA	LEGNANO	20025
07/09/98	CASA DELL'AGNOLOTTO ARTIGIANALE DI ZANETTI A. & C.	TRINO	13039
10/09/98	SCHIFANO ALESSANDRO	BORGOMANERO	28021
12/09/98	LA TERRA POIDOMANI ROSA	TORINO	10100
14/09/98	POLLASTRO PIERANGELO	GALLIATE	28066
16/09/98	CORTESE ANNA MARIA	MONCALIERI	10024
16/09/98	PERALDO MARIA GRAZIA	PRALUNGO	13899
17/09/98	DE GIORGIS ANTONIO	TORINO	10100
17/09/98	JEDYNK FURMAN BARBARA DANUTA	GRUGLIASCO	10095
17/09/98	MASCHIO PIER GIUSEPPE	CASELLE TORINESE	10072
18/09/98	PRADILLA GIUSEPPE	BORGOSIESA	13011
19/09/98	FALCO ANNA	TORINO	10100
19/09/98	NARDIELLO PAOLO	SUARDI	27030
21/09/98	ARENA VITTORIA	TORINO	10100
23/09/98	AMATI PATRIZIA	SAN PAOLO SOLBRITO	14010
23/09/98	PRIAMO ANTONIO	SAN DAMIANO D'ASTI	14015
23/09/98	RIZZO GIOVANNI	CAMERANO CASASCO	14020
25/09/98	ANDREOSE RENATO	ORBASSANO	10043
25/09/98	ARTESTIRO DI BORLA ANTONIO & C. S.N.C.	PIOZZO	12060
25/09/98	CAT BERRO MARIO	CASTELLAMONTE	10081
25/09/98	CHARIFI LAKBIR	LENTA	13035
25/09/98	TANZILLO GILDA	CERANO	28065
26/09/98	PONS VALTER	LUSERNA SAN GIOVANNI	10062
30/09/98	IACCARINO CARLA	ALESSANDRIA	15100
01/10/98	REVELLI SILVANO	VILLANOVA MONDOVI'	12089
02/10/98	CARLUCCI ANTONIO	NICHELINO	10042
02/10/98	GULLINO RITA	ALBA	12051
03/10/98	CANDELA GIUSEPPE	VOGHERA	27058
03/10/98	NARDIELLO PAOLO	SUARDI	27030
06/10/98	CONTE GIANLUCA	SAVIGLIANO	12038
06/10/98	MACRAKIS MICHELE	RIVOLI	10098
06/10/98	PROSDOCIMO LUCIANO	QUAREGNA	13854
08/10/98	BILELLO UMBERTO	BORGO SAN MARTINO	15032
08/10/98	INCOGNITO MARIA TERESA	TORTONA	15057

08/10/98	PARSO MAURIZIA	TORINO	10100
08/10/98	PIPOLI NICOLO'	TORINO	10100
13/10/98	CALVI FRANCESCO	BRUINO	10090
13/10/98	FOLLIS TIZIANA	CARAVINO	10010
13/10/98	PADUANO PATRIZIA	TORINO	10100
14/10/98	MANGANI GIUSEPPINA	CASALE MONFERRATO	15033
16/10/98	MOZZATO FRANCESCO	CASALE MONFERRATO	15033
19/10/98	BENAISSA DRISS	TORINO	10100
19/10/98	HU ZHONG	TORINO	10100
19/10/98	PAPASIDERO CONCETTA	SOMMARIVA DEL BOSCO	12048
20/10/98	BISESI ANTONINA	MONCALIERI	10024
20/10/98	MATTUCCI MARCELLO	MONCALIERI	10024
21/10/98	BELLAVIA ROBERTO	CASTELLETTO MONFERRATO	15040
21/10/98	BONFIGLIO PATRIZIA	CASALE MONFERRATO	15033
21/10/98	GERARDI GIOVANNI	RIVOLI	10098
23/10/98	BOZZALLA LOREDANA	GRIGNASCO	28075
26/10/98	BANZATO SANTINO	NIZZA MONFERRATO	14049
26/10/98	SERVETTI RENATO	BUSCA	12022
27/10/98	CAMPANELLI GIOVANNA	ALESSANDRIA	15100
29/10/98	AUGUSTA M. LEONARDA	ASTI	14100
29/10/98	TREVISAN EMANUELA	CAMBIANO	10020
30/10/98	DANIELE MARISA	PISCINA	10060
30/10/98	DUTTO ADALGISA	PEVERAGNO	12016
03/11/98	BASILE LUCIA	NIZZA MONFERRATO	14049
03/11/98	PROVVISIONATO MARINO	CUORGNE'	10082
04/11/98	CERRUTI GIOVANNI	CASSANO MAGNAGO	21012
05/11/98	BOGLIONE LUCIANO	ROCCAVIONE	12018
05/11/98	FORMICA ANTONIO	TORINO	10100
05/11/98	PREVOSTO GRAZIANO	ROVASENDA	13040
06/11/98	DEMATTEIS LIVIO	REVELLO	12036
06/11/98	DEMATTEIS VINCENZO	REVELLO	12036
06/11/98	GRASSA VITA	ALESSANDRIA	15100
06/11/98	GUASCHINO HELGA	GAMBASCA	12030
09/11/98	ARENA ANNA MARIA	TORINO	10100
09/11/98	CARUSO MANOA	BRA	12042
10/11/98	PASQUALE MASSIMO	PAESANA	12034
10/11/98	VITALI LETIZIA	TORINO	10100
16/11/98	BORGNA VILMA MARIA	SAVIGLIANO	12038
16/11/98	MOIA MARISA	TRECATI	28069
17/11/98	QUATELA FRANCESCO	VAL DELLA TORRE	10040
18/11/98	CONFEZIONI DALLAS DI AUDISIO R. E A.&C. S.A.S.	CASALGRASSO	12030
18/11/98	RONCO MASSIMO	POSTUA	13010
19/11/98	BELLAROSA STEFANO	TORINO	10100
19/11/98	D'ANGELO CARMELA	VERCELLI	13100
20/11/98	BOCCARDI MARIA ANGELA	SALUZZO	12037
20/11/98	MELIS SERGIO	PEVERAGNO	12016
20/11/98	TESTA BRUNO	POCAPAGLIA	12060
23/11/98	MORENI GIANCARLO	BORGOSIESA	13011
24/11/98	OLIVERO ALFREDO	PRAROSTINO	10060
24/11/98	ORLANDO SERGIO	BRUINO	10090
24/11/98	PALERMITI MARIA	ORBASSANO	10043
24/11/98	RAGONETTI GIUSEPPE	OSPETALETTI	18014
24/11/98	RAMAZZINA MASSIMILIANO	LEINI'	10040
24/11/98	RANDO DONATELLA	SAN MAURIZIO D'OPAGLIO	28017
24/11/98	TAVERNESE ORECCHIO ANTONIO	TORINO	10100
25/11/98	DI GIOIA MARIO	POIRINO	10046
25/11/98	FISSORE GIOVANNI	FOSSANO	12045
26/11/98	MINELLA SANDRA	CASTELLETTO SOPRA TICINO	28053
26/11/98	PAGLIARIN ROSA ELENA	ALICE CASTELLO	13040
28/11/98	GARELLI LUCA	CALUSO	10014
02/12/98	AUDISIO ALESSANDRO	PISCINA	10060
02/12/98	MILANESIO BERNARDO	SANTA VITTORIA D'ALBA	12069
02/12/98	SABA LUIGI	TORINO	10100
04/12/98	PAPURELLO MARIA VITTORIA	CASELLE TORINESE	10072

07/12/98	AUDITORE GIORGIA	ALMESE	10040
14/12/98	BASSO FILIPPO	TORINO	10100
14/12/98	LAAFFAT HASSAN	TORINO	10100
14/12/98	SERRA MARIA PAOLA	MAGGIORA	28014
14/12/98	TROMBETTA GIORGIO	TORINO	10100
15/12/98	ARENA GIOVANNI	TORINO	10100
15/12/98	ORLANDO NAZZARENO	NICHELINO	10042
15/12/98	TITONE STEFANIA RITA	COLLEGNO	10093
16/12/98	MARANDO CARMELA	NICHELINO	10042
16/12/98	TOTINO GIUSEPPE	BEINASCO	10092
19/12/98	DI MARTINO ROSARIA	TORINO	10100
22/12/98	DI PRIMA ALFIO	TORINO	10100
22/12/98	GEMELLI GIANCARLO	TORINO	10100
22/12/98	LODI LAURA	TORINO	10100
22/12/98	VINCENZI BRUNO	VERBANIA	28900
23/12/98	GARELLO FABRIZIO	MONDOVI'	12084

Allegato B

DICHIARAZIONE DI OPZIONE DI POSTEGGIO ALTERNATIVO PER L'ESERCIZIO DEL COMMERCIO SU AREE PUBBLICHE, DI CUI ALLA D.C.R. 1 DICEMBRE 1998, N. 508-14689.

Il sottoscritto/a nato/a.....
il identificato/a con n°
in qualità di richiedente o delegato dal sig, avanti il funzionario regionale incaricato, sig

- a conoscenza che l'eventuale rifiuto di posteggi alternativi a quelli a suo tempo richiesti, comporta l'archiviazione totale o parziale dell'istanza, non essendo disponibili i posteggi indicati nella domanda inoltrata all'Amministrazione Regionale;

- presa visione della graduatoria di cui alla determinazione dirigenziale n°del

- presa altresì visione dell'elenco dei posteggi disponibili pubblicato sul B.U.R.P. n° 19 del 10/05/2000;

- consapevole che i posteggi al momento già assegnati in ordine alla presente procedura potrebbero successivamente rendersi disponibili per mancanza dei requisiti morali degli aventi diritto;

DICHIARA

di optare per la seguente assegnazione di posteggio:

Comune:

Denominazione mercato:

Giorno di svolgimento:

Qualora il Comune competente non sia in grado di rilasciare la richiesta autorizzazione per sopraggiunte cause di forza maggiore, il sottoscritto accetta di riformulare l'opzione sulla base dei posteggi disponibili all'atto della nuova scelta.

Letto, confermato e sottoscritto.

....., lì.....

Il dichiarante

Il funzionario verbalizzante

Codice 31

D.D. 12 giugno 2000, n. 192

**Rettifica parziale e integrazione alla determina-
n. 158 del 22.05.2000**

(omissis)

IL DIRIGENTE

(omissis)

determina

- Di procedere alla rettifica, per le motivazioni indicate in premessa, della determinazione n. 158 del 22.05.2000 con la seguente modifica:

- Edizioni Bora di E. Brandani - Via Jacopo di Paolo, 42 - Bologna anzichè ditta Terzacchio;

- Associazione Iride - Via Carlo Capelli, 45 - Torino anzichè Iride;

- Tardivello Imaging - Via Piria, 7 - Torino anzichè Tardivello Turincolor Photocolor.

- di integrare la precedente determinazione n. 158 del 22.05.2000 come segue:

Beneficiario

Causale

Edizioni Bora di E. Brandani

Trimestrale di Arte Contemporanea

Associazione Iride

Mensile di Arte Tecnoscienza e Cultura

Tardivello Imaging

Materiale sensibile e sviluppo stampa per il laboratorio fotografico

Unionfotomarket

Materiale sensibile e sviluppo stampa per il laboratorio fotografico

Mega

Materiale d'uso e consumo

Geotecnica s.a.s.

Materiale e attrezzature per il laboratorio grafico

Artero S.r.l.

Materiale e attrezzature per laboratorio grafico

Rima

Materiale e attrezzature per il laboratorio grafico

Amati S.r.l.

Materiale e attrezzature per il laboratorio grafico

Effebi

Materiale di consumo per termoidrografi

O.O.L.P.

Acquisto volumi specialistici necessari della Direzione Beni Culturali.

Il Direttore regionale
Alberto Vanelli

Il Direttore regionale
Alberto Vanelli

Codice 31

D.D. 15 giugno 2000, n. 193

**Rassegna stampa su tematiche di interesse della
Direzione Beni Culturali. Spesa di L. 40.000.000
(cap. 11615/2000)**

(omissis)

IL DIRIGENTE

(omissis)

determina

- Di affidare, per le motivazioni illustrate in premessa, il servizio di rassegna stampa alla Cooperativa Stampa e Comunicazione - C.so Matteotti 11 - Torino, per una spesa di L. 34.160.000 più IVA 5.840.000 per un importo complessivo di L. 40.000.000.

Le spettanze previste per la Società Cooperativa Stampa e Comunicazione verranno liquidate dietro presentazione di fatture vistate per regolarità per quanto riguarda la redazione e la consegna della rassegna stampa e, per quanto concerne i rimborsi relativi la sottoscrizione di abbonamenti a periodici, dietro la presentazione di nota spese.

Alla spesa complessiva di L. 40.000.000 si fa fronte con l'accantonamento n. 100507 sul cap. 11615 di cui alla D.G.R. n. 79-29885 del 10.04.2000.

Codice 31.1

D.D. 15 giugno 2000, n. 195

**Intervento di recupero del castello Rorà di Costigliole d'Asti. Impegno di spesa di L. 500.000.000
(cap. 20400/2000). Parziale rettifica della determina-
zione dirigenziale n. 421 del 24.11.1999**

(omissis)

Il Direttore regionale
Alberto Vanelli

Codice 31.2

D.D. 26 giugno 2000, n. 206

L.R. 58/78 e L.R. 78/78. Interventi urgenti di restauro e di conservazione su beni bibliografici. Liquidazione della seconda tranche del contributo assegnato all'Archivio storico diocesano di Novara. Spesa di L. 25.000.000. (cap. 20450/2000)

(omissis)

Il Direttore regionale
Alberto Vanelli

Codice 31.1

D.D. 26 giugno 2000, n. 208

Finanziamenti per la realizzazione di interventi editoriali di interesse regionale. (cap. 11720/2000). Spesa di L. 273.000.000

(omissis)

IL DIRIGENTE

(omissis)

determina

- Di approvare, per le motivazioni illustrate in premessa, l'assegnazione di contributi a sostegno dell'editoria per la realizzazione di interventi editoriali di cui all'allegato 1 alla presente determinazione di cui è parte integrante;

- di impegnare la somma di L. 273.000.000;

Alla spesa di L. 273.000.000 si fa fronte con l'accantonamento di cui alla D.G.R. n. 48-29753 del 27.03.2000 punto D, relativo al cap. 11720/2000 (A. 100480).

La liquidazione del contributo ai soggetti beneficiari avverrà secondo le seguenti modalità:

- l'acconto pari all'80% dell'importo ad avvenuta registrazione dell'impegno di spesa e previa dichiarazione del legale rappresentante in merito alla posizione del soggetto rispetto alla ritenuta fiscale IRPEG;

- il saldo pari al 20% a pubblicazione realizzata e ad avvenuta consegna delle copie richieste a fronte del contributo.

Per quanto concerne i seguenti interventi:

TO	Torino	Istituto Piemontese per la Storia della Resistenza e della Società Contemporanea Via Fabro 6 10122 Torino	1) Avvio della produzione del CD-rom sulla deportazione piemontese 2) L'archivio di Guido Quazza	20.000.000
TO	Torino	Agartharte Via San Quintino 28 10121 Torino	Predisposizione della pubblicazione "Le collezioni di arte contemporanea in Piemonte"	60.000.000
TO	Torino	Centro Studi Piero Gobetti Via Fabro 6 10122 Torino	Avvio della produzione del CD Rom della "Rivoluzione liberale:	15.000.000

per cui sono stati finanziati l'avvio e la parte iniziale del progetto, il saldo del contributo avverrà dietro presentazione dettagliata di una relazione delle attività svolte, di un rendiconto delle entrate e delle uscite inerente l'intervento e della documentazione contabile equivalente almeno al contributo regionale concesso.

Al momento della stampa le pubblicazioni potranno assumere titoli diversi rispetto a quelli indicati nella presente determinazione.

Agli enti, istituti culturali, autori ed editori, destinatari del contributo, verranno chieste copie dei volumi oggetto del contributo stesso, che dovranno essere pubblicati entro due anni, dalla data della lettera di assegnazione del contributo.

Tale comunicazione fisserà inoltre la quantità dei volumi che dovranno essere messi a disposizione della Regione Piemonte che provvederà a distribuirli presso le Biblioteche del Piemonte, le scuole, gli istituti culturali e le associazioni, al fine di garantirne un'ampia fruizione.

Nel caso in cui il volume non venga pubblicato entro due anni dalla lettera di assegnazione del contributo, l'ente beneficiario sarà tenuto alla restituzione dello stesso.

Il Direttore regionale
Alberto Vanelli

Codice 31.3

D.D. 26 giugno 2000, n. 210

Contributo per l'attività istituzionale dell'Osservatorio Culturale del Piemonte L. 90.000.000 (Cap. 11750)

(omissis)

Il Direttore regionale
Alberto Vanelli

Codice 31.1

D.D. 27 giugno 2000, n. 212

Revoca della determinazione n. 179 del 9.6.2000. D.G.R. 150-16817 del 17.2.1997: dotazione di attrezzature informatiche a favore delle biblioteche, archivi storici e centri culturali del territorio piemontese. Saldi. Impegno di spesa di L. 4.507.170 cap. 27190/2000

(omissis)

Il Direttore regionale
Alberto Vanelli

Codice 31.1

D.D. 27 giugno 2000, n. 213

Rettifica della determinazione dirigenziale n. 183 del 9.6.2000

(omissis)

IL DIRETTORE

(omissis)

(omissis)

*determina*Il Direttore regionale
Alberto Vanelli

Codice 31

D.D. 30 giugno 2000, n. 217

Rettifica determina dirigenziale n. 193 del 15/06/2000

(omissis)

IL DIRIGENTE

(omissis)

determina

_ Di rettificare, la premessa e il dispositivo della determinazione dirigenziale n. 193 del 15/06/2000, nel senso che l'importo complessivo e comprensivo di IVA è pari a L. 40.000.000.

Il Direttore regionale
Alberto Vanelli

- di approvare, secondo quanto indicato in premessa, il piano di acquisto di pubblicazioni di interesse regionale, riguardanti la storia, la cultura e le tradizioni del Piemonte di cui all'allegato A alla presente determinazione per farne parte integrante;

- di approvare conseguentemente l'impegno di spesa complessivo di lire 238.210.000;

- di autorizzarne la liquidazione e il pagamento ai singoli beneficiari degli importi risultanti dall'allegato alla presente.

La liquidazione avverrà ad avvenuta registrazione dell'impegno di spesa, dietro presentazione di fattura o nota spese, vistata dal Dirigente del settore competente e ad avvenuta consegna del materiale.

Nell'eventualità di un ritardo nella consegna del materiale da parte delle Case Editrici Tipografie o soggetti interessati, la penale è fissata in lire 50.000 per ogni settimana di ritardo rispetto alla scadenza indicata nella lettera di comunicazione.

Alla spesa di lire 238.210.000 si fa fronte con l'accantonamento n. 393 sul capitolo 11590/2000 di cui alla D.G.R. n. 56-29645 del 06/03/2000.

Codice 31.1

D.D. 30 giugno 2000, n. 218

Acquisto di volumi di diretto interesse regionale. Spesa di L. 238.210.000(cap. 11590/2000)Il Direttore regionale
Alberto Vanelli

Allegato A

EDITORE	TITOLO	COPIE	PREZZO UNITARIO	SPESA
Umberto Allemandi & C.	Cittadella di Alessandria	300	48.750	14.625.000
CELID Casa Editrice	Visita agli appartamenti del Castello di Agliè	500	21.250	10.625.000
CELID Casa Editrice	Giuseppe Momo Ingegnere Architetto	200	40.500	8.100.000
Chiaromonte Roberto	Le Fenestrelle	200	38.400	7.680.000
Produzioni Grafiche Chiaromonte Roberto	Guida alle Fenestrelle	200	14.400	2.880.000
Produzioni Grafiche	Residenze e collezioni sabaude (libro + CD Rom)	500	100.000	50.000.000
EDA Editori Autori	I Castelli del Piemonte-La Provincia di Cuneo	300	52.000	15.600.000
Gribaudo	La Ceramica "Vecchia Mondovì"	100	90.000	9.000.000
Omega Edizioni	Dal disegno al design, storia della carrozzeria in Piemonte	200	33.750	6.750.000
Priuli & Verlucca, editori	Il gigante armato	200	45.000	9.000.000
Editrice il Punto	Architettour: guida al patrimonio architettonico di Torino	500	22.500	11.250.000
Società degli Ingegneri e degli Architetti di Torino	Eroi dimenticati. Il segreto di Sant'Andrea	200	38.000	7.600.000
Terra e Libertà	Teatri e cinema che furono	200	38.000	7.600.000
Libera associazione	Guida ai Musei del Piemonte. Vol. 2 - Piemonte Nord	2300	23.900	55.000.000
Terra e Libertà	Residenze reali	500	45.000	22.500.000
Libera associazione				
Touring Editore				
Editurist srl.				
TOTALE				238.210.000

Codice 31.4

D.D. 11 luglio 2000, n. 222

Alluvione novembre 1994 - Erogazione saldo del contributo assegnato alla Parrocchia di S. Andrea di Castelnuovo Don Bosco (AT). Spesa di L. 60.000.000 (capitolo 20468/2000)

(omissis)

Il Direttore regionale
Alberto Vanelli

Codice 31.3

D.D. 11 luglio 2000, n. 223

Recupero e restauro della ex-chiesa di San Giuseppe di Asti, nuova sede museale del Comune di Asti. Spesa di L. 350.000.000 (cap. 20450/2000)

(omissis)

Il Direttore regionale
Alberto Vanelli

Codice 31.1

D.D. 30 giugno 2000, n. 225

D.G.R. n. 232-21960 del 6.8.1997. Introito della somma di L. 35.000.000 (cap. 3050/2000)

(omissis)

Il Direttore regionale
Alberto Vanelli

Codice 31.2

D.D. 14 luglio 2000, n. 226

Contributo per lavori di riordino e catalogazione della biblioteca del Castello di Masino. Spesa L. 45.000.000 (accantonamento n. 480, - punto B cap. 11720/2000)

(omissis)

Il Direttore regionale
Alberto Vanelli

Codice 31.1

D.D. 14 luglio 2000, n. 227

Interventi a favore dell'editoria. Piano di contributi per le pubblicazioni. Spesa di L. 156.000.000 (cap. 11720/2000)

(omissis)

IL DIRIGENTE

(omissis)

determina

- Di approvare, per le motivazioni illustrate in premessa, l'assegnazione di contributi a sostegno dell'editoria per la realizzazione di interventi edito-

riali di cui all'allegato A alla presente determinazione di cui è parte integrante;

- di impegnare la somma di L. 156.000.000;

La liquidazione del contributo ai soggetti beneficiari avverrà secondo le seguenti modalità:

- l'acconto pari all'80% dell'importo ad avvenuta registrazione dell'impegno di spesa e previa dichiarazione del legale rappresentante in merito alla posizione del soggetto rispetto alla ritenuta fiscale IRPEG;

- il saldo pari al 20% a pubblicazione realizzata e ad avvenuta consegna delle copie richieste a fronte del contributo.

Alla spesa di L. 156.000.000 si fa fronte con l'accantonamento di cui alla D.G.R. n. 48-29753 del 27.03.2000 punto D, relativo al cap. 11720/2000 (A. 100480).

Il Direttore regionale
Alberto Vanelli

Codice 31.2

D.D. 14 luglio 2000, n. 228

Censimento e catalogazione del patrimonio bibliografico ed iconografico delle biblioteche piemontesi riprodotto su microfilm, microfiche e cd. Spesa di L. 25.000.000= (Cap. 11720/2000)

(omissis)

IL DIRETTORE

(omissis)

determina

di autorizzare per le motivazioni illustrate in premessa, l'erogazione di un contributo di L. 25.000.000= o.f.c. alla SPABA - Società Piemontese di Archeologia e Belle Arti Onlus per il censimento e la catalogazione del patrimonio bibliografico ed iconografico delle biblioteche piemontesi riprodotto su microfilm, microfiche e cd;

di autorizzare la liquidazione del contributo alla SPABA in due soluzioni:

per l'80% ad avvenuta registrazione dell'impegno di spesa;

per il restante 20% a saldo, dietro presentazione della documentazione contabile attestante almeno la spesa relativa al contributo regionale e di copia delle schede prodotte.

Con lettera di comunicazione del contributo saranno fissate le modalità ed i tempi di esecuzione dell'intervento.

In caso di mancato avvio dei lavori entro 12 mesi dalla comunicazione di assegnazione, salvo casi di forza maggiore, si procederà al recupero del contributo.

Alla spesa di L. 25.000.000= si fa fronte con lo stanziamento di cui al cap. 11720 del Bilancio di previsione 2000 (A. n. 480).

Il Direttore regionale
Alberto Vanelli

Codice 31.3

D.D. 14 luglio 2000, n. 232

Iniziative per l'iscrizione dell'arco alpino nella lista del patrimonio mondiale dell'Unesco. Spesa di L. 15.000.000 (Cap. 10330/2000)

(omissis)

Il Direttore regionale
Alberto Vanelli

Codice 31.3

D.D. 18 luglio 2000, n. 237

Centro per lo studio e la documentazione delle Società di Mutuo Soccorso. Contributo per l'anno 2000. Spesa di lire 250.000.000 (cap. 11800/2000)

(omissis)

Il Direttore regionale
Alberto Vanelli

Codice 31.3

D.D. 21 luglio 2000, n. 239

Interventi di recupero conservativo del campanile romanico di S. Martino nel Comune di Bollengo (TO) . Spesa di L. 120.000.000 (cap. 20400/2000)

(omissis)

Il Direttore regionale
Alberto Vanelli

Codice 31.3

D.D. 21 luglio 2000, n. 240

Illuminazione della Certosa Reale di Collegno. Spesa di L. 120.000.000 (cap.20400/2000)

(omissis)

Il Direttore regionale
Alberto Vanelli

Codice 31.3

D.D. 21 luglio 2000, n. 242

Interventi di restauro del complesso monumentale della Sacra di San Michele (Monastero Nuovo e Torre della Bell'Alda) - Spesa di L. 700.000.000 (cap. 20400/2000)

(omissis)

Il Direttore regionale
Alberto Vanelli

Codice 31.1

D.D. 21 luglio 2000, n. 243

Sistema Bibliotecario delle Valli di Lanzo. Finanziamento al Comune di Lanzo per le attività dell'anno 2000 e conguaglio anno 1998. Spesa di L. 78.740.125 (Cap. 11620/2000)

(omissis)

Il Direttore regionale
Alberto Vanelli

Codice 31.3

D.D. 24 luglio 2000, n. 244

Contributo al Centro studi Helikon per il restauro di opere dei musei che hanno collaborato alla predisposizione della mostra "Splendori alla corte degli Zar". Spesa di L.150.000.000 (cap. 20450/2000)

(omissis)

Il Direttore regionale
Alberto Vanelli

Codice 31.3

D.D. 24 luglio 2000, n. 246

Contributo all'Associazione amici del Lingotto per opere di allestimento finalizzate alla mostra "Concorso giovani designer europei" Spesa di L. 220.000.000 (cap.20450/2000)

(omissis)

Il Direttore regionale
Alberto Vanelli

Codice 31.3

D.D. 24 luglio 2000, n. 247

Schema di convenzione tra la Regione Piemonte e Comuni, Enti ed Istituzioni culturali per l'adesione al Sistema informativo regionale dei beni culturali. Contributi per l'attività di inventariazione e catalogazione. Spesa di L: 541.000.000 (Cap. 11720/2000)

(omissis)

IL DIRETTORE

(omissis)

determina

- di approvare, per le motivazioni indicate in premessa, i progetti di catalogazione ed inventariazione del patrimonio culturale piemontese, così come specificati nell'allegato A, che è parte integrante della presente determinazione;

- di approvare la stipula della convenzione triennale per l'adesione al Sistema informativo regionale dei beni culturali e ambientali di cui all'allegato B, che è parte integrante della presente determinazione per i seguenti Enti: Comune di Moncalvo, Associazione per l'Ecomuseo Valle Elvo & Serra, Comune di Dronero, L'Antica Università dei Minusieri - Associazione fra mastri falegnami, ebanisti, restauratori e carrozzai di

Torino, Politecnico di Torino - Dipartimento di Progettazione Architettonica, Società degli Ingegneri e degli Architetti in Torino, Comune di Traversella, Parrocchia S. Giacomo di Campertogno;

- di approvare la stipula della convenzione triennale per l'adesione al Sistema informativo regionale dei beni culturali e ambientali di cui all'allegato C, che è parte integrante della presente determinazione per i seguenti Enti: Comune di Moncucco Torinese, Comune di Celle di Macra, Comune di Chiomonte, Centro Studi e Museo Civico d'Arte Preistorica - CESMAP, Associazione di Antropologia ed Etnologia - Amici del Museo di Torino, Comune di Domodossola, Museo Alts Walserhuus Van Zer Burfuggu, Unione Alagnese;

- di erogare i contributi relativi all'inventariazione ed alla catalogazione del patrimonio culturale piemontese a favore degli Enti di cui all'allegato A, che è parte integrante della presente determinazione;

I contributi fino ad un massimo di L. 30.000.000 saranno liquidati in un'unica soluzione ad avvenuta registrazione dell'impegno di spesa. Il presidente o il legale rappresentante del soggetto beneficiario è tenuto a presentare a conclusione dell'iniziativa una relazione sull'attività svolta, un rendiconto delle entrate e delle uscite inerente l'intero intervento e la documentazione contabile relativa almeno all'equivalente del contributo regionale.

I contributi superiori a L. 30.000.000 saranno liquidati in due soluzioni: la prima quota, pari all'80% del contributo previsto, ad avvenuta registrazione dell'impegno di spesa; la seconda, pari al 20% a saldo, previa presentazione, da parte del presidente o del legale rappresentante del soggetto beneficiario, di una relazione sull'attività svolta, di un rendiconto delle entrate e delle uscite inerente l'intera intervento e della documentazione contabile relativa almeno all'equivalente del contributo regionale.

Qualora dalla documentazione trasmessa risultasse che la cifra erogata non sia stata interamente spesa, il soggetto beneficiario sarà tenuto alla restituzione della quota parte non spesa; qualora, invece, risultasse una economia rispetto alla cifra programmata, la Regione, in sede di erogazione del saldo, concorrerà fino alla copertura delle spese effettivamente sostenute revocando la parte rimanente del saldo.

I soggetti beneficiari non possono modificare la destinazione dei contributi assegnati e sono tenuti ad indicare con il dovuto rilievo il sostegno della Regione Piemonte alla attività svolta; la mancata segnalazione del sostegno della Regione Piemonte alla attività svolta potrà essere motivo di revoca del contributo.

I dati fiscali dei beneficiari e le modalità di versamento dei contributi saranno specificati all'atto della trasmissione dei documenti per la liquidazione dei singoli importi agli Uffici regionali competenti.

Alla spesa di L. 541.000.000, si fa fronte con l'accantonamento n. 480 assunto con la D.G.R. n. 48-29753 del 27/3/2000 sul capitolo 11720 del Bilancio 2000.

Il Direttore regionale
Alberto Vanelli

Codice 31.3

D.D. 26 luglio 2000, n. 248

Parziale rettifica dell'allegato della Determinazione della Direzione Beni Culturali n. 249 del 29.7.1999 in merito alla descrizione dei lavori da eseguirsi da parte della Consulta per la valorizzazione dei Beni Artistici e Culturale di Torino presso Palazzo Reale

(omissis)

Il Direttore regionale
Alberto Vanelli

Codice 31.1

D.D. 26 luglio 2000, n. 249

Determinazione n. 218 del 30.6.2000. Acquisto di volumi di diretto interesse regionale. Rettifica

(omissis)

Il Direttore regionale
Alberto Vanelli

Codice 31.3

D.D. 27 luglio 2000, n. 250

Progetto di recupero dei musei e del patrimonio culturale piemontese. Piano di interventi per il 2000. Spesa di L. 5.000.000.000 (cap. 20395/2000); L. 4.000.000.000 (cap. 20465/2000); L. 1.250.000.000 (cap.20395/2001); L. 1.000.000.000 (cap.20465/2001)

(omissis)

IL DIRETTORE

(omissis)

determina

- di prendere atto delle priorità e delle modalità di intervento individuate nella D.G.R. n. 42-543 del 24/07/2000;

- di approvare il piano di interventi di recupero dei musei e del patrimonio culturale piemontese, per una spesa complessiva di L. 11.250.000.000 di cui all'allegato che fa parte integrante della presente determinazione;

- di assegnare ai soggetti beneficiari pubblici e privati i contributi come indicato nell'allegato;

- di dare atto che l'attuazione del progetto dovrà avvenire nel rispetto della normativa prevista dal D. lgs. N. 490 del 29 ottobre 1999 (Testo Unico delle disposizioni legislative in materia di beni culturali e ambientali, a norma dell'art. 1 della L. 352/1997) e che i soggetti destinatari dei contributi provvederanno alla direzione ed all'esecuzione dei lavori.

- di erogare la somma prevista per il Comune di Susa (TO), non soggetta a trattenuta IRPEG, in due soluzioni:

* la prima soluzione, pari all'80% dell'intero contributo, ad avvenuta registrazione dell'impegno di spesa;

* la seconda soluzione, pari all'20% dell'intero contributo, a presentazione dello studio di fattibilità sul Castello di Adelaide e sul sito archeologico che rimarrà depositato presso la Direzione ai Beni Cul-

turali e di copia della documentazione contabile per un importo almeno pari al contributo regionale.;

- di erogare tutte le altre somme previste dal piano di intervento, non soggette a trattenuta IRPEG, in tre soluzioni:

* la prima soluzione, pari al 40% dell'intero contributo, ad avvenuta registrazione dell'impegno di spesa;

* la seconda soluzione, pari al 40% dell'intero contributo, a presentazione del progetto definitivo relativo allo specifico intervento indicato nell'allegato parte integrante della presente determinazione e che rimarrà depositato presso la Direzione ai Beni Culturali;

* la terza soluzione a saldo del residuo 20% ad avvenuta realizzazione dell'intervento stesso, previa presentazione di un certificato di regolare esecuzione e di un rendiconto, a firma del legale rappresentante, delle entrate (distinguendo il finanziamento regionale ed eventuali altre voci d'entrata) e delle uscite, nonché delle fotocopie della documentazione contabile per un importo almeno pari al contributo regionale.

- di stabilire che per i soli Comuni di Cortanze (AT) e Orta San Giulio (NO) l'erogazione dell'acconto del 40% è subordinato alla presentazione di un documento con validità pluriennale con i proprietari degli immobili finalizzato ad uso pubblico di parte dei locali; tale documentazione rimarrà depositata presso la Direzione ai Beni Culturali.

- di stabilire che, qualora entro 180 giorni dalla data della comunicazione di assegnazione del contributo non siano state presentate dal soggetto beneficiario le documentazioni richieste, oppure entro 2 anni dalla stessa data i lavori non siano stati conclusi e rendicontati, la Regione provvederà di norma alla revoca del contributo.

Alla spesa di L. 11.250.000.000 per gli interventi sugli immobili si fa fronte per L. 5.000.000.000 con l'accantonamento n. 786 di cui al capitolo 20395 del Bilancio 2000, per L. 4.000.000.000 con l'accantonamento n. 787 di cui al capitolo 20465 del Bilancio 2000; alla restante spesa di L. 2.250.000.000 si fa fronte per L. 1.250.000.000 con la prenotazione n. 1027 sul cap. 20395 del bilancio pluriennale per il 2001 e per L. 1.000.000.000 con la prenotazione n. 1028 sul cap. 20465 del bilancio pluriennale 2001.

Il Direttore regionale
Alberto Vanelli

Codice 31.4

D.D. 31 luglio 2000, n. 251

Convenzione rep. n. 1471 del 28.4.1999 con l'Università degli Studi di Torino per la promozione di attività di ricerca scientifica. Spesa L. 150.000.000 (acc. n. 468 cap. 11750/00)

(omissis)

Il Direttore regionale
Alberto Vanelli

Codice 31.3

D.D. 2 agosto 2000, n. 255

Contributo all'Associazione "Torino Città" - Capitale Europea per la realizzazione di un evento espositivo presso la Biblioteca Reale, del progetto "Rivelazioni Barocche", e quale quota di associazione per il 2000. Spesa di L. 160.000.000 (cap. 11750/2000)

(omissis)

Il Direttore regionale
Alberto Vanelli

Codice 31.3

D.D. 3 agosto 2000, n. 258

Contributo al Comune di Alessandria per opere di allestimento in occasione delle manifestazioni "Marengo 2000". Spesa di L. 325.000.000 (Cap. 20450/2000)

(omissis)

Il Direttore regionale
Alberto Vanelli

Codice 31.3

D.D. 3 agosto 2000, n. 259

Contributo alla Provincia di Alessandria per opere di allestimento in occasione delle manifestazioni "Marengo 2000". Spesa di L. 175.000.000 (Cap. 20450/2000)

(omissis)

Il Direttore regionale
Alberto Vanelli

Codice 31.2

D.D. 3 agosto 2000, n. 265

Contributi all'Istituto per i Beni Musicali in Piemonte per la realizzazione di iniziative di censimento e di catalogazione dei beni bibliografici musicali e per la pubblicazione del catalogo del fondo musicale della Cappella dei cantori del Duomo di Torino. Spesa di L. 120.000.000 (A/100480 - punti B2 e D - capitolo 11720/2000)

(omissis)

Il Direttore regionale
Alberto Vanelli

Codice 31.1

D.D. 3 agosto 2000, n. 266

Convenzione tra l'Associazione Premio Grinzane Cavour e la Regione Piemonte. Contributo per l'anno 2000. Spesa di lire 800.000.000 (cap. 11867/2000)

(omissis)

Il Direttore regionale
Alberto Vanelli

Codice 31.2

D.D. 3 agosto 2000, n. 267

Interventi urgenti e prosecuzione di iniziative già avviate per la tutela di materiale bibliografico appartenente a biblioteche di ente locale e di interesse locale. Spesa di L. 200.000.000 (accantonamento n. 100732 - capitolo 20450/2000)

(omissis)

IL DIRETTORE

(omissis)

determina

- di approvare, per le motivazioni indicate in premessa, l'allegato programma di interventi già avviati e con carattere di urgenza per la tutela del materiale bibliografico appartenente a biblioteche di ente locale o di interesse locale per una spesa complessiva di L. 200.000.000.;

- di autorizzare l'erogazione dei contributi ai soggetti e secondo la ripartizione indicata nell'allegato programma che forma parte integrante della presente determinazione;

- di disporre la liquidazione e il pagamento dei contributi in un'unica soluzione ad avvenuta registrazione dell'impegno di spesa.

Gli Enti beneficiari dei contributi sono tenuti alla presentazione della documentazione attestante le spese sostenute in data successiva all'erogazione dei contributi stessi e a non modificarne la destinazione, vincolata alla tutela e alla sicurezza del materiale bibliografico.

In caso di mancata conclusione dei lavori entro 24 mesi dalla comunicazione dell'assegnazione del contributo, salvo cause di forza maggiore, si procederà al recupero del contributo.

I soggetti destinatari dei presenti contributi sono esenti dalla ritenuta IRPEG.

Alla spesa complessiva di L. 200.000.000.= si fa fronte con l'accantonamento n. 100732 di cui al cap. 20450 del Bilancio regionale 2000.

Il Direttore regionale
Alberto Vanelli

Codice 31.1

D.D. 3 agosto 2000, n. 268

Interventi di inventariazione e valorizzazione degli archivi storici piemontesi. Piano 2000. Spesa di lire. 302.820.000. (Cap. 11720/2000)

(omissis)

IL DIRETTORE

(omissis)

determina

- di approvare, per le motivazioni e secondo le modalità illustrate in premessa, l'erogazione di contributi per interventi di schedatura, riordino e inventariazione di archivi storici, fino alla quota massima indicata nella colonna "spesa 2000" dell'allegato A, che fa parte integrante della presente determinazione, per una spesa complessiva di L. 302.820.000, quale quota per il 2000 del piano annuale di inventariazione e valorizzazione degli ar-

chivi storici del Piemonte. I contributi sono arrotondati alle L. 100.000 inferiori;

- di approvare che nell'ambito di quanto previsto all'allegato C alla D.G.R. n. 48 - 29753 del 27.3.2000, per le motivazioni illustrate in premessa, la spesa per il 2000 sia fissata nel 60% dell'intervento regionale a favore di ciascun lavoro;

- di approvare che nel caso dell'archivio storico della parrocchia Santa Maria di Castello di Alessandria, allo standard di costo per l'intervento di riordino di 16 metri lineari di archivio storico (L. 5.600.000), si aggiunga il costo per la regestazione di circa 100 pergamene, calcolato di concerto con la Soprintendenza archivistica in L. 30.000 ciascuna, per un costo ammissibile di L. 8.600.000;

- di approvare che nel caso dei Comuni di Foglizzo, Mombello Monferrato, Mombercelli, Ruffia, Vialfrè e della parrocchia San Pietro e Paolo di Carmagnola, già ammessi a contributo regionale con precedenti atti, il contributo qui calcolato sia relativo a una nuova porzione di archivio rinvenuta successivamente, durante il corso dei lavori, per il cui riordino è stata formulata nuova domanda di contributo.

La quota di contributo di cui alla presente determinazione verrà liquidata agli enti proprietari degli archivi storici (colonna "ente richiedente" dell'allegato A) ad avvenuta registrazione dell'impegno di spesa.

L'avvio dei lavori dovrà avvenire entro 12 mesi dalla comunicazione dell'assegnazione del contributo regionale. Il completamento dei lavori dovrà avvenire entro 12 mesi dal loro inizio. Tale termine potrà essere prorogato di ulteriori 12 mesi per il riordino di archivi storici le cui dimensioni siano superiori ai 100 metri lineari di documentazione, nonché qualora sia attestato il sopravvenire di eventi gravi e imprevedibili non dovuti a responsabilità degli enti titolari. In caso di mancata conclusione dei lavori entro i termini sopra descritti il saldo non sarà erogato. L'ente responsabile dovrà comunque presentare documentazione relativa ai lavori svolti e alle spese sostenute. Se da queste ultime risultasse che l'acconto del contributo non è stato speso, l'ente sarà tenuto alla sua restituzione;

- di approvare l'assunzione di un impegno di spesa di L. 302.820.000, cui si fa fronte con lo stanziamento di cui al capitolo 11720 del bilancio di previsione dell'anno 1999, accantonato con D.G.R. n. 48 - 29753 del 27.3.2000 (Accantonamento n. 480).

Il Direttore regionale
Alberto Vanelli

Codice 31.2

D.D. 3 agosto 2000, n. 269

Progetto di catalogazione, valorizzazione, indicizzazione e riproduzione analogico - digitale dei manoscritti con notazione musicale novalicense. Approvazione della convenzione per la realizzazione dell'iniziativa con la Provincia di Torino. Spesa di L. 70.000.000 (A/100480 - punto A e punto B2 - capitolo 11720/2000)

(omissis)

IL DIRETTORE

(omissis)

determina

- di approvare, per le considerazioni esposte in premessa, lo schema di convenzione da stipulare con la Provincia di Torino, allegato alla presente determinazione per farne parte integrante, per l'avvio del progetto di catalogazione, di valorizzazione, di indicizzazione e di riproduzione analogico - digitale di tutti i manoscritti con notazione novalicense, e per la predisposizione di un progetto per la partecipazione a bandi CEE nel settore della tutela e della valorizzazione culturale;

- di autorizzare, l'erogazione di un contributo di L. 70.000.000= alla Provincia di Torino, con sede a Torino in Via Maria Vittoria 12 (omissis), per l'avvio di iniziative di catalogazione, di valorizzazione, di indicizzazione e di riproduzione analogico - digitale di tutti i manoscritti con notazione novalicense, e per la ricerca e l'analisi delle condizioni necessarie alla predisposizione di un progetto per la partecipazione a bandi CEE nel settore della tutela e della valorizzazione culturale.

Il contributo sarà liquidato in un'unica soluzione ad avvenuta registrazione dell'impegno di spesa. A conclusione dei lavori concordati con la Regione, la Provincia presenterà, oltre ad una dettagliata relazione sui lavori svolti, anche la documentazione illustrativa delle spese sostenute, per un importo pari o superiore alla somma del contributo regionale.

In caso di mancato avvio dei lavori entro 12 mesi dalla comunicazione dell'assegnazione del contributo, salvo cause di forza maggiore, il medesimo sarà recuperato.

Il contributo non è soggetto a ritenuta IRPEG.

Alla spesa di L. 70.000.000 si fa fronte con i fondi assegnati alla Direzione regionale ai Beni culturali sul capitolo 11720 del bilancio di previsione 2000 (A/100480 - punto A, L. 30.000.000 e punto B2, L. 40.000.000).

Il Direttore regionale
Alberto Vanelli

Codice 31.1

D.D. 3 agosto 2000, n. 270

Convenzione tra la Regione Piemonte e la Galleria Civica d'Arte Moderna e Contemporanea di Torino (GAM) per il coordinamento delle attività di conservazione, tutela e valorizzazione delle raccolte grafiche e fotografiche. Finanziamento 2000. Spesa di lire. 315.000.000 (Cap. 11720/2000) e di lire. 85.000.000 (Cap. 20450/2000)

(omissis)

IL DIRETTORE

(omissis)

determina

- di procedere, per le motivazioni illustrate in premessa, alla stipulazione della convenzione con la Galleria Civica d'Arte Moderna e Contemporanea di Torino (nel seguito GAM) per il coordinamento delle attività di conservazione, tutela e valorizzazione delle raccolte grafiche e fotografiche del Piemonte e

per l'adesione al Sistema Informativo Regionale dei beni culturali, secondo il testo allegato alla presente determinazione e di questa parte integrante;

- di approvare il programma delle attività 2000 così come elaborato dalla GAM;

- di erogare un contributo pari a L. 400.000.000 così suddiviso: L. 315.000.000 destinato all'attività di conservazione, tutela e valorizzazione delle raccolte, L. 85.000.000 destinato all'acquisto di attrezzature e arredi;

- di impegnare la spesa di L. 315.000.000 sull'accantonamento n. 100480, cap. 11720/2000; e di L. 85.000.000 sull'accantonamento n. 763 sul cap. 20450/2000.

Il contributo verrà liquidato all'Ente destinatario in due soluzioni:

- per l'80% ad avvenuta repertorizzazione della convenzione;

- per il restante 20% a saldo, dietro presentazione di una relazione sulle attività svolte, di un rendiconto delle entrate e delle uscite inerente le stesse attività e della documentazione contabile attestante almeno la spesa relativa all'importo del contributo regionale.

Alla spesa complessiva di L. 400.000.000 si farà fronte nel modo seguente:

* L. 315.000.000 tramite l'accantonamento n. 100480 di cui al cap. n. 11720/2000, approvato con D.G.R. n. 48-29753 del 27.3.2000;

* L. 85.000.000 tramite l'accantonamento n. 763 di cui al cap. n. 20450/2000 approvato con D.G.R. n. 50-442 del 10.7.2000.

Il Direttore regionale
Alberto Vanelli

Codice 31.1

D.D. 3 agosto 2000, n. 272

Approvazione della convenzione tra la Fondazione Biblioteca e Casa di Cultura "Achille Marazza" di Borgomanero e la Regione Piemonte per la gestione e lo sviluppo del Sistema Bibliotecario e Archivistico del Medio Novarese e per l'adesione al Polo Regionale Piemontese del Servizio Bibliotecario Nazionale (SBN). Finanziamento per l'anno 2000. Spesa di L. 100.000.000. (Cap. 11620/2000)

(omissis)

IL DIRETTORE

(omissis)

determina

- di approvare, per le motivazioni illustrate in premessa, l'allegata bozza di convenzione tra la Regione Piemonte e la Fondazione Biblioteca e Casa di Cultura "Achille Marazza" di Borgomanero per la gestione e lo sviluppo del Sistema Bibliotecario e Archivistico del Medio Novarese e per l'adesione al Polo Regionale Piemontese del Servizio Bibliotecario Nazionale (SBN);

- di approvare il finanziamento per le attività dell'anno 2000 per una spesa di L. 100.000.000;

- di impegnare la somma di L. 100.000.000 sul capitolo 11620 del bilancio 2000.

Il finanziamento sarà liquidato all'ente assegnatario con le seguenti modalità:

- per il 75% ad avvenuta stipulazione della convenzione;

- per il restante 25% a saldo, a fronte della presentazione di una relazione sull'attività svolta nel 2000 e di un consuntivo delle spese impegnate o liquidate relativamente al finanziamento 2000.

Qualora, dal consuntivo delle spese impegnate o liquidate relativamente al finanziamento 2000, risultasse una spesa effettiva inferiore al finanziamento oggetto della presente determinazione, in sede di saldo si provvederà ad adeguare il finanziamento a quanto effettivamente speso.

Alla spesa di L. 100.000.000 si fa fronte mediante l'accantonamento n° 377 di cui alla D.G.R. 39-29629 del 6.3.2000.

Il Direttore regionale
Alberto Vanelli

Codice 31.1

D.D. 3 agosto 2000, n. 273

Contributi per l'acquisto di materiale bibliografico a favore delle biblioteche civiche per l'anno 2000. Spesa di lire 494.300.000 (cap.11745/2000)

(omissis)

IL DIRETTORE

(omissis)

determina

- di approvare, per le motivazioni descritte in premessa, il Piano di contributi 2000 per l'acquisto di materiale bibliografico a favore delle Biblioteche di Ente locale, posto in allegato alla presente determinazione per costituirne parte integrante, per una spesa complessiva di L. 494.300.000.

- di impegnare la somma di L. 494.300.000 sul cap.11745/2000.

Il contributo, assegnato ai Comuni e destinato alle rispettive Biblioteche, sarà liquidato ad avvenuta registrazione dell'impegno di spesa presso le rispettive Tesorerie comunali.

Alla spesa complessiva di L. 494.300.000 si fa fronte con lo stanziamento di cui al cap. 11745 del bilancio di previsione 2000, accantonato con D.G.R. 55-29644 del 6.3.2000 (A. n. 100392).

Il Direttore regionale
Alberto Vanelli

Codice 31.2

D.D. 3 agosto 2000, n. 274

Contributi al Centro Studi Piemontesi per la pubblicazione dei volumi "Il Monferrato - Legature di pregio in Piemonte", "Bibliofilia Subalpina - Quaderno 2000" e per l'edizione elettronica della collana "Legature di pregio in Piemonte". Spesa L. 60.000.000 (acc. n. 100480 sul cap. 11720/2000)

(omissis)

IL DIRETTORE

(omissis)

determina

- di autorizzare, per le motivazioni illustrate in premessa, l'erogazione di un contributo di L. 25.000.000 al Centro Studi Piemontesi (omissis) - Via Ottavio Revel, 15 - Torino, per la pubblicazione di n. 1000 copie del volume "Il Monferrato", facente parte della collana "De libri compactis - Legature di pregio in archivi e biblioteche del Piemonte" e di un contributo di L. 20.000.000 per l'esecuzione di una prima fase dei lavori relativi all'edizione elettronica della collana ed alla costituzione di una base dati sulle legature di pregio.

I suddetti contributi saranno liquidati per l'80% ad avvenuta registrazione dell'impegno di spesa e per il restante 20% a saldo, rispettivamente ad avvenuta pubblicazione del volume e successivamente al termine della prima fase dei lavori di realizzazione dell'edizione elettronica e della costituzione della base dati;

- di autorizzare, per le motivazioni illustrate in premessa, l'erogazione di un ulteriore contributo di L. 15.000.000 allo stesso Centro Studi Piemontesi per la pubblicazione di n. 500 copie del volume "Bibliofilia Subalpina - Quaderno 2000".

Il suddetto contributo sarà liquidato per l'80% ad avvenuta registrazione dell'impegno di spesa e per il restante 20% a saldo, successivamente alla pubblicazione del volume.

Con lettera di comunicazione di ciascuno dei contributi su indicati saranno fissati i tempi e le modalità di esecuzione dei rispettivi interventi.

In caso di mancato avvio dei lavori entro 6 mesi dalla comunicazione di assegnazione, salvo casi di forza maggiore, si procederà al recupero dei rispettivi contributi.

Alla spesa complessiva di L. 60.000.000 si fa fronte con lo stanziamento di cui al cap. 11720 del Bilancio 2000 (Acc. n. 100480 punto D)

Il Direttore regionale
Alberto Vanelli

Codice 31.1

D.D. 3 agosto 2000, n. 275

Convenzione tra la Regione Piemonte e il Goethe-Institut Turin. Contributo per l'anno 2000. Spesa di lire 45.000.000 (cap. 11720/2000)

(omissis)

IL DIRETTORE

(omissis)

determina

- di erogare al Goethe-Institut Turin, per le motivazioni illustrate in premessa e secondo quanto previsto dal testo della convenzione approvata con D.G.R. n. 36-429 del 10.7.2000 - che autorizzava Il Direttore regionale ai Beni Culturali alla firma della medesima - un contributo di lire 45.000.000 per l'anno 2000.

- di approvare l'impegno di spesa di lire 45.000.000.

Alla spesa di 45.000.000 si fa fronte mediante l'accantonamento n.100480 sul cap. 11720/2000 approvato con D.G.R. n. 48-29753 del 27.3.2000, riferendosi in particolare al punto e all'allegato A).

Il contributo verrà liquidato in un'unica soluzione ad avvenuta firma della convenzione approvata con D.G.R. n. 36-429 del 10.7.2000 e ad avvenuta esecutività della presente.

A norma dell'art.11) della convenzione le spese di bollo e quelle, eventuali, di registrazione in caso d'uso sono a carico della Città di Torino.

Il Direttore regionale
Alberto Vanelli

Codice 31.3

D.D. 3 agosto 2000, n. 276

Revoca della Determinazione n. 257 del 2.8.2000. Convenzione tra la Regione Piemonte e la Cooperativa Sociale Marca per la fornitura di servizi di raccolta e imputazione dati, schedatura, grafica e fotolito. Capitolo 11615/2000 L.100.000.000

(omissis)

IL DIRETTORE

(omissis)

determina

* di revocare la determinazione dirigenziale n. 257 del 2.8.2000 per le motivazioni citate in premessa;

* di affidare, per le motivazioni illustrate in premessa, l'incarico per il servizio di raccolta e imputazione dati alla Cooperativa Sociale Marca a.r.l. P.zza Bernini 6 - 10093 Collegno (To) - (omissis);

* di autorizzare la stipulazione della convenzione (all.A), tra la Regione Piemonte e la Cooperativa Sociale Marca a.r.l., che fa parte integrante della presente determinazione;

* di impegnare, per le motivazioni illustrate in premessa, la somma di L. 100.000.000 (IVA compresa), quale costo massimo per la fornitura dei servizi indicati nell'allegata convenzione.

Alla spesa di L. 100.000.000 si fa fronte con lo stanziamento di cui al capitolo 11615 del bilancio 2000.

Il Direttore regionale
Alberto Vanelli

Codice 32.1

D.D. 22 giugno 2000, n. 133

L.R. 61/96. "Contributi ai Comuni per concorrere al funzionamento delle scuole materne autonome". Importo L. 4.999.993.450 (Cap. 11265/2000)

(omissis)

Il Direttore regionale
Rita Marchiori

Codice 32

D.D. 29 giugno 2000, n. 135

Conv. rep. n. 4308 del 17.5.2000. Laboratorio didattico sull'ambiente mediterraneo di Loano (SV). Anno 2000. Spesa di L. 500.000.000 (cap. 11755/2000)

(omissis)

Il Direttore regionale
Rita Marchiori

Codice 32

D.D. 29 giugno 2000, n. 136

Mostra Experimenta 2000. Individuazione primo elenco ditte per esecuzione lavori e forniture necessarie all'allestimento e nomina commissione di esperti per valutazione gestione. Spesa di L. 627.699.884 (cap. 11610/2000)

(omissis)

IL DIRIGENTE

(omissis)

determina

Di individuare per le motivazioni illustrate in premessa, quali Membri della Commissione di esperti per la valutazione del progetto di gestione per Experimenta 2000, i componenti: Dott.ssa Rita Marchiori, Direttore regionale Dott. Marcello La Rosa, Direttore IRES Piemonte ed il Prof. Davide Vannoni Politecnico di Torino.

di affidare, per le motivazioni illustrate in premessa, gli incarichi relativi ai lavori ed alle forniture descritte in premessa alle Ditte di seguito elencate per gli importi a fianco di ciascuna di esse indicati:

Ditta Sercom S.a.s. Via Villardora 8/F Avigliana - TO. L. 8.525.160 IVA compresa, per ideazione logo e preparazione esecutivi.

Ditta Ages Arti Grafiche Corso Traiano, 124 - Torino. L. 24.250.140 IVA compresa, per stampa e fornitura materiali.

Ditta Ages Arti Grafiche Corso Traiano, 124 - Torino. L. 20.651.460 IVA compresa, per ulteriore stampa e fornitura materiali.

Ditta Sipea Corso Lombardia, 36 - San Mauro T.se - To, L. 122.538.000 IVA compresa, per promozione della manifestazione mediante cartellonistica, paline e gonfaloni.

Ditta Ipas Corso Lombardia, 36 - San Mauro T.se - To L. 41.724.324 IVA compresa, per campagna pubblicitaria in affissione comunale e impianti speciali.

Ditta C.S.I. - Centro Studi Impianti, Via Verdi, 10 - Druento L. 5.040.000 IVA compresa per i lavori di allacciamento e ripristino delle linee elettriche.

Ditta Canale Roberto Via Roma, 7 - Salmour - CN L. 4.200.000 IVA compresa per manutenzione del mulino e della sega idraulica.

Ditta Irem Via Abegg, 75 - Borgone - TO L. 2.580.000 IVA compresa la riparazione dei supporti della girante, il grippaggio e parte delle apparecchiature elettriche delle turbine.

Ditta Archimede S.a.s. di Burle Gilles & C. Via Ghemme, 5 - To L. 24.000.000 IVA compresa, per la progettazione e la realizzazione dell'impianto della Casa "risparmio energia".

Ditta Archimede S.a.s. di Burle Gilles & C. Via Ghemme, 5 - To L. 15.600.000 IVA compresa, per la progettazione e la realizzazione dell'impianto "Specchio solare asservito".

Ditta Franz Ottica Via XX Settembre, 12 Cagliari, a L. 10.330.000 IVA compresa, per realizzare l'area di osservazione solare.

L'Istituto di ricerca e di divulgazione scientifica Iridis - Via Giolitti 41 Torino L. 300.000.000, per l'allestimento dei due padiglioni Volta e Gattoni con la formula "Chiavi in mano".

Ditta Index di Torino Via Rimini, 2 Torino, 45.360.000 IVA compresa, per la realizzazione dell'impianto definito "Dentro il Vulcano".

Società Meteorologica Subalpina di Torino Via Gioberti, 88 - Torino L. 3.500.000 IVA compresa, per l'allestimento della Stazione Meteorologica.

I suddetti importi saranno liquidati alle rispettive Ditte successivamente al termine dei lavori e alla consegna delle forniture, dietro presentazione di fattura vistata per regolarità del Responsabile del Settore competente, ex art. 41 L.R. 8/84;

Al conferimento dei suddetti incarichi si procederà con lettera contratto secondo gli usi del commercio.

In caso di ritardi, per cause imputabili alle suddette ditte, sarà applicata una penale di L. 100.000 al giorno, mentre per gravi inadempienze sarà commisurata al danno emergente.

Alla spesa di L. 627.699.884 IVA compresa, si fa fronte mediante impegno sul Cap. 11610/2000 (L. 327.699.884 acc. n. 100423 e L. 300.000.000 acc. n. 100488).

Il Direttore regionale
Rita Marchiori

Codice 32.4

D.D. 29 giugno 2000, n. 137

L.R. 68/80. Assegnazione di un secondo contributo a saldo per la realizzazione di iniziative teatrali nella stagione 1999/2000. Spesa L. 1.404.000.000 (Cap. 11690/2000)

(omissis)

IL DIRIGENTE

(omissis)

determina

- Di approvare, ai sensi della L.R. 68/80, sulle basi delle motivazioni e i criteri illustrati in premessa, l'assegnazione a strutture teatrali piemontesi, di un contributo complessivo di L. 2.615.000.000, di cui L. 1.211.000.000 già assegnato in acconto con determinazione n. 231 del 17.11.1999, per la realizzazione delle attività teatrali nel corso della stagione 1999/2000, secondo l'articolazione di cui all'allegato A) che forma parte integrante della presente determinazione;

- di approvare pertanto, l'erogazione di un contributo complessivo di L. 1.404.000.000 a titolo di saldo a sostegno dell'attività teatrale intrapresa nella stagione 1999/2000, da assegnare ai soggetti indicati nell'allegato elenco B), che costituisce parte integrante della presente determinazione, per l'importo indicato a fianco di ciascuno di essi.

La liquidazione degli importi avverrà dietro presentazione della dichiarazione liberatoria rilasciata dall'ENPALS, ovvero degli appositi modelli F 24 rilasciati dall'I.N.P.S. attestanti l'adempimento degli obblighi assicurativi di legge per i lavoratori occupati nell'attività di spettacolo realizzata nel corso della stagione teatrale 1999/2000.

Alla spesa complessiva di L. 1.404.000.000 si fa fronte con lo stanziamento di cui al cap. 11690 del bilancio regionale 2000 (100489/A).

Il Direttore regionale
Rita Marchiori

Codice 32.4

D.D. 29 giugno 2000, n. 138

Sostegno alla produzione cinematografica: "Il coraggio di Maria" di Sergio Martino. Spesa di L. 70.000.000 (cap. 11610/00)

(omissis)

Il Direttore regionale
Rita Marchiori

Codice 32.4

D.D. 29 giugno 2000, n. 139

Circuito musicale regionale "Piemonte in Musica". Spesa di L. 120.000.000 a favore dell'Orchestra Filarmonica di Torino (cap. 11610/00)

(omissis)

Il Direttore regionale
Rita Marchiori

Codice 32.4

D.D. 4 luglio 2000, n. 141

Predisposizione, stampa e spedizione del catalogo "Teatro Ragazzi e Giovani Piemonte" per la stagione 2000/2001. Spesa di L. 11.261.200 (cap. 11610/2000)

(omissis)

Il Direttore regionale
Rita Marchiori

Codice 32.4

D.D. 7 luglio 2000, n. 147

Reimpegno della somma di L. 160.000.000 stanziata con D.G.R. n. 97-21144 del 21.07.1997 e caduta in perenzione (cap. 27190/2000)

(omissis)

Il Direttore regionale
Rita Marchiori

Codice 32

D.D. 14 luglio 2000, n. 152

Parziale rettifica per mero errore materiale della determinazione n. 136 del 29.6.2000 relativa alla mostra Experimenta 2000. Ulteriore spesa di L. 599.200 (cap. 11610/2000)

(omissis)

Il Direttore regionale
Rita Marchiori

Codice 32.4

D.D. 17 luglio 2000, n. 153

Realizzazione di un ricevimento in occasione dell'avvio delle riprese del film: "Heaven" di Tom Tykwer. Spesa di L. 53.600.000 (cap. 11610/00)

(omissis)

Il Direttore regionale
Rita Marchiori

Codice 32.2

D.D. 18 luglio 2000, n. 157

L. 412/75 - art. 8 - 616/77 - L.R. 18/84 Impegno e 2 acconto L. 18.000.000 a favore del Comune di Grosso (TO) per lavori di rifacimento copertura scuola elementare Cap. 27190/2000 - (Imp. 297202)

(omissis)

Il Direttore regionale
Rita Marchiori

Codice 32.2

D.D. 18 luglio 2000, n. 158

D.P.R. 616/77 - L.R. 21.3.1984 n. 18 - Contributo per l'esecuzione di opere urgenti di edilizia scolastica. Impegno di spesa di L. 182.500.000 (Cap. 20200/2000)

(omissis)

Il Direttore regionale
Rita Marchiori

Codice 32.3

D.D. 25 luglio 2000, n. 160

L.R. 36/85. Organizzazione del Seminario di Bardonecchia per la Formazione Federalista Europea. Approvazione dell'iniziativa. Assegnazione fondi al Comune di Bardonecchia. Spesa di L. 50.000.000 (Cap. 10990/00)

(omissis)

Il Direttore regionale
Rita Marchiori

Codice 32

D.D. 25 luglio 2000, n. 161

Parziale rettifica per mero errori materiale della Determinazione n. 142 del 4 luglio 2000 relativa alla mostra Experimenta 2000 e della convenzione allegata

(omissis)

Il Direttore regionale
Rita Marchiori

Codice 32

D.D. 7 agosto 2000, n. 177

Parziale rettifica per mero errore materiale delle determinazioni n. 153 del 17/7/2000 e n. 159 del 20.7.2000 e revoca della determinazione n. 166 del 2.8.2000

(omissis)

IL DIRIGENTE

(omissis)

determina

- Di rettificare, per le motivazioni indicate in premessa, nella determinazione n. 159 del 20.7.2000, il n. della deliberazione come indicato di seguito: D.G.R. n. 27-165 del 5.6.2000 "Attività istituzionale della Direzione Promozione Attività Culturali, Istruzione e Spettacolo. Approvazione iniziative, accantonamento e assegnazione fondi ...";

- di rettificare, per le motivazioni indicate in premessa, il n. di accantonamento indicato nelle determinazioni n. 153 del 17/7/2000 e n. 159 del 20.7.2000 col n. 100662;

- di revocare, per le motivazioni indicate in premessa, la determinazione n. 166 del 2.8.2000 "Parziale rettifica per mero errore materiale della determinazione n. 151 del 10 luglio 2000 relativa alla Mostra Experimenta 2000".

Rimane invariato tutto quant'altro previsto dalle determinazioni n. 153 del 17/7/2000 e n. 159 del 20.7.2000.

Il Direttore regionale
Rita Marchiori

Codice S1.4

D.D. 31 gennaio 2000, n. 34

Iniziativa di emergenza proposta dalla Comunità Biellese di aiuti per la ex Jugoslavia. Impegno di L. 30.000.000 (cap. 10865/2000)

(omissis)

Il Dirigente responsabile
Aurelio Catalano

Codice S1.4

D.D. 3 febbraio 2000, n. 35

Programma di interventi per la sicurezza alimentare 1998. Concessione al Movimento Sviluppo e Pace di una proroga per la rendicontazione dei progetti n. 12/1 CONS, 12/1 MSP, 12/2 MSP, 12/4 MSP e 12/5 MSP

(omissis)

Il Dirigente responsabile
Aurelio Catalano

Codice S1.5

D.D. 7 febbraio 2000, n. 39

Variazione di ragione sociale della Compagnia Coltellaria Einstein

(omissis)

Il Dirigente responsabile
Estella Gatti

Codice S1.4

D.D. 8 febbraio 2000, n. 47

Reimpegno di fondi perenti per l'erogazione all'ente Novara Center del contributo assegnato per il progetto n. 30/97 nell'ambito del Bando 1997 sulla sicurezza alimentare nell'area del Sahel. L. 24.810.000 (cap. 15940/00)

(omissis)

Il Dirigente responsabile
Aurelio Catalano

Codice S1.4

D.D. 21 febbraio 2000, n. 91

Reimpegno di fondi perenti per l'erogazione a Mais del contributo assegnato per il progetto n. 25 nell'ambito del programma 1997 sulla sicurezza alimentare nell'area del Sahel. L. 13.500.000 (cap. 15940/00)

(omissis)

Il Dirigente responsabile
Aurelio Catalano

Codice S1.4

D.D. 13 marzo 2000, n. 191

Pagamento della quota di adesione all'Osservatorio Interregionale per la Cooperazione allo Sviluppo per gli anni 1999 e 2000. Impegno di L. 66.000.000 (cap. 10940/2000)

(omissis)

Il Dirigente responsabile
Aurelio Catalano

Codice S1.4

D.D. 3 maggio 2000, n. 401

Impegno e trasferimento all'Associazione di Antropologia ed Etnologia dell'Università degli Studi di Torino denominata "Amici del Museo di Torino" della somma di lire 50.000.000 sul capitolo 10964/00 per la partecipazione della Regione Piemonte al progetto partenariale Tamipi Mediterraneo

(omissis)

Il Dirigente responsabile
Aurelio Catalano

Codice S1.4

D.D. 3 maggio 2000, n. 402

Impegno e trasferimento al Centro Estero Camere di Commercio Piemontesi della somma di Lire 250.000.000 sul capitolo 11877/0 per la partecipazione della Regione Piemonte al progetto partenariale Streetkids per il corrente anno 2000

(omissis)

Il Dirigente responsabile
Aurelio Catalano

Codice S1.4

D.D. 3 maggio 2000, n. 403

Impegno ed erogazione a favore della Camera Arbitrale di Torino della somma di Lire 110.000.000 sul capitolo n° 0938/0 per la partecipazione della Regione Piemonte al progetto partenariale Euroarb

(omissis)

Il Dirigente responsabile
Aurelio Catalano

Codice S1.4

D.D. 3 maggio 2000, n. 404

Impegno ed erogazione a favore di CSEA - Centro Italo Cremona di Torino della somma di Lire 201.000.000 sul capitolo n° 10944/0 per la partecipazione della Regione Piemonte al progetto partenariale MAS.CO.INT.

(omissis)

Il Dirigente responsabile
Aurelio Catalano

Codice S1.4

D.D. 3 maggio 2000, n. 405

Impegno ed erogazione a favore dell'Ordine Mauriziano di Torino della somma di Lire 18.000.000 sul capitolo n° 10943/0 per la partecipazione della Regione Piemonte al progetto partenariale Armagnac

(omissis)

Il Dirigente responsabile
Aurelio Catalano

Codice S1.4

D.D. 3 maggio 2000, n. 406

Impegno ed erogazione al Comune di Susa della somma di Lire 130.000.000 sul capitolo n° 10897/0 per la partecipazione della Regione Piemonte al progetto partenariale Azparbà

(omissis)

Il Dirigente responsabile
Aurelio Catalano

Codice S1.4

D.D. 4 maggio 2000, n. 407

Contributo regionale assegnato all'Associazione per la Partecipazione allo Sviluppo (A.P.S.) per il progetto n. 1 nell'ambito del Bando 1997 sulla sicurezza alimentare nell'area del Sahel. Reimpegno di fondi perenti (L. 23.113.353 sul cap. 15940/00) - Autorizzazione alla variazione del preventivo di spesa - Concessione di una proroga per la rendicontazione

(omissis)

Il Dirigente responsabile
Aurelio Catalano

Codice S1.1

D.D. 12 giugno 2000, n. 589

L.R. 7/83. Liquidazione del contributo al CINSEDO per l'anno 2000. Spesa di L. 181.000.000. Capitolo 10890/00

(omissis)

Il Dirigente responsabile
Anna di Aichelburg

Codice S1.5

D.D. 21 luglio 2000, n. 750

Iscrizione al Registro Regionale delle Organizzazioni di Volontariato della Organizzazione: "Scuola Cani Da Soccorso"

(omissis)

Il Dirigente responsabile
Estella Gatti

Codice S1.5

D.D. 21 luglio 2000, n. 751

Iscrizione al Registro Regionale delle Organizzazioni di Volontariato della Organizzazione: "Radio Club Centotorri"

(omissis)

Il Dirigente responsabile
Estella Gatti

Codice S1.5

D.D. 21 luglio 2000, n. 752

Presa d'atto di variazione statutaria e denominazione dell'Organizzazione "Nucleo Protezione Civile - ANC Torino"

(omissis)

Il Dirigente responsabile
Estella Gatti

Codice S1.5

D.D. 21 luglio 2000, n. 753

Iscrizione al registro regionale delle organizzazioni di volontariato della organizzazione "A.I.B. - Squadra Volontari Antincendi Boschivi di Cafasse"

(omissis)

Il Dirigente responsabile
Estella Gatti

Codice S4

D.D. 11 maggio 2000, n. 36

L.R. 4 aprile 1995, n. 51. Ricerca e raccolta minerali per uso scientifico nel comune di Balme. Indicazione soggetti autorizzati

(omissis)

Il Direttore regionale
Paolo Sibille

Codice S4

D.D. 5 luglio 2000, n. 55

Incarico di prestazione professionale occasionale in campo museologico ed elaborazione sito internet: Dott.ssa Adriana Favero. L. 35.000.000 (Euro 18075,99). Cap. 11580/2000

(omissis)

Il Direttore regionale
Paolo Sibille

Codice S4

D.D. 13 luglio 2000, n. 56

Incarico per restauro collezioni mineralogiche. Sig. Francesco Saverio Stoppani. Integrazione determinazione 110 del 1.7.1999. Spesa di L. 6.500.000 (Euro 3873,43) Cap. 11580/2000

(omissis)

Il Direttore regionale
Paolo Sibille

Codice S4

D.D. 13 luglio 2000, n. 57

Giardino Botanico Rea. Liquidazione a consuntivo alla Comunità Montana Val Sangone per attività didattica 1999. Spesa L. 12.005.400 (Euro 6200,27) (cap. 11580/2000)

(omissis)

Il Direttore regionale
Paolo Sibille

Codice S4

D.D. 13 luglio 2000, n. 58

Mostra "Gioielli nella roccia". Pubblicità stradale. Ditta Sipea. Spesa di L. 11.936.400 (Euro 6164,64), cap. 11580/2000

(omissis)

Il Direttore regionale
Paolo Sibille

Codice S4

D.D. 13 luglio 2000, n. 59

Stampa order form. Ditta "Ages Arti Grafiche" di Torino. Spesa di L. 1.872.000 (Euro 966,81); (cap. 11670/2000)

(omissis)

Il Direttore regionale
Paolo Sibille

Codice S4

D.D. 13 luglio 2000, n. 61

Servizio di manutenzione ordinaria e riparazione attrezzature elettriche utilizzate per l'allestimento di mostre. Ditta "I.E.M." di Torino. Spesa di L. 24.000.000 (Euro 12394,96), cap. 11580/2000

(omissis)

Il Direttore regionale
Paolo Sibille

Codice S4

D.D. 13 luglio 2000, n. 62

Reimpegno della determinazione n. 67 del 22.12.1997. Spesa di L. 81.410.160 (Euro 42044,84), cap. 15940/2000

(omissis)

Il Direttore regionale
Paolo Sibille

Codice S4

D.D. 18 luglio 2000, n. 65

Affidamento alla Ebsco Italia per rinnovo abbonamenti n. 150 riviste scientifiche. Integrazione di spesa di L. 12.000.000 (Euro 6197,48); (cap. 11670/2000)

(omissis)

Il Direttore regionale
Paolo Sibille

Codice S4

D.D. 18 luglio 2000, n. 66

Stampa Catalogo Università per mostra "I due volti del sapere". Integrazione. Ditta "Ages Arti Grafiche"

di Torino. Spesa di L. 4.305.600 (Euro 2.223,66) (cap. 11670/2000)

(omissis)

Il Direttore regionale
Paolo Sibille

Codice S4

D.D. 18 luglio 2000, n. 67

Mostra "Attenti al lupo". Tipografia "Edibit" di Torino. Integrazione di spesa di L. 5.880.000 (Euro 3.036,77); (cap. 11585/2000)

(omissis)

Il Direttore regionale
Paolo Sibille

CIRCOLARI \ DIRETTIVE

Circolare del Presidente della Giunta Regionale 9 ottobre 2000, n. 6/ASC

Indirizzi esplicativi inerenti l'applicazione dei disposti contenuti nella legge regionale 20 febbraio 2000, n. 16

*Ai Sindaci dei Comuni
della Regione Piemonte*

*Ai Presidenti delle Province
della Regione Piemonte*

Al Presidente del Consiglio Regionale

Agli Assessori Regionali

Ai Direttori Regionali

Loro Sedi

Con legge regionale 28 febbraio 2000, n.16 "Provvedimenti per la tutela e lo sviluppo del territorio e dell'economia collinare", sono state dettate disposizioni volte a promuovere la tutela e lo sviluppo economico delle zone collinari marginali.

Numerosi Comuni, intenzionati ad associarsi per costituirsi in Comunità collinare, hanno sollevato dubbi interpretativi in ordine ai contenuti della legge in esame per quanto concerne l'individuazione:

1. dei Comuni che possono costituirsi in Comunità collinare;
2. delle forme associative cui i Comuni possono fare ricorso per organizzarsi in Comunità collinare.

Al fine di dirimere le suevidenziate incertezze interpretative, si forniscono i seguenti criteri esplicativi inerenti l'applicazione della l.r. n. 16/2000.

1. COMUNI ASSOCIABILI IN COMUNITA' COLLINARE

Le disposizioni della l.r. n. 16/2000 si applicano, ai sensi dell'art.2 - comma 1 della stessa, ai Comu-

ni con popolazione inferiore a 15.000 abitanti i cui territori siano classificati collinari con deliberazione del Consiglio regionale n. 826-6658 del 12 maggio 1988.

Pertanto, in relazione al suddetto ambito di applicazione della legge in esame, possono associarsi in Comunità collinare soltanto i Comuni i cui territori siano classificati totalmente o parzialmente collinari con la suddetta deliberazione consiliare e che abbiano una popolazione inferiore a 15.000 abitanti e che, ovviamente, non facciano parte di Comunità montana. I predetti Comuni sono beneficiari degli interventi regionali della legge in oggetto (art.2 - comma 2).

I Comuni totalmente o parzialmente collinari con popolazione complessiva superiore a 15.000 abitanti, pur non potendo fare parte di Comunità collinari né essere beneficiari degli interventi regionali previsti dall'art.2 comma 2 della legge regionale in argomento, potranno comunque, purché non appartengano a Comunità montana, accordarsi con le Comunità collinari attraverso idonei strumenti giuridici per partecipare a specifici progetti predisposti dalle Comunità collinari che siano di interesse per il loro territorio collinare.

2. FORME ASSOCIATIVE PER LO SVILUPPO DELLA COLLINA

Per organizzarsi in Comunità collinari, i Comuni di cui al punto precedente possono fare ricorso alla forma associativa o di cooperazione che ritengano più idonea in relazione al complesso delle attività di programmazione degli interventi e di gestione degli stessi che la Comunità collinare è chiamata a svolgere.

Tuttavia, nell'individuazione della forma associativa, che dovrà essere conforme ai livelli ottimali di cui all'art.5 della l.r. n. 44/2000, fatta salva la deroga di cui all'art.6 della predetta legge, è opportuno che i Comuni interessati tengano presente che i futuri interventi regionali di incentivazione dell'esercizio associato di funzioni e/o servizi comunali saranno graduati in modo differenziato in ragione delle diverse tipologie associative; essi saranno infatti diretti a privilegiare le Unioni di cui all'art. 26 della L. 142/90 garantendo ad esse, rispetto alle altre forme associative, sostegni finanziari più consistenti.

Infatti, le Comunità collinari costituite mediante forme associative di cui alla L. 142/90 e successive modifiche ed integrazioni saranno destinatarie, se organizzeranno l'esercizio associato di funzioni e/o servizi comunali, anche dei contributi regionali di cui sopra, che, come già detto, saranno più consistenti nel caso delle Unioni.

Si fa presente, inoltre, in ordine alla legge di cui trattasi, che sono in corso le procedure per acquisire il parere favorevole dell'Unione Europea sulle parti riguardanti il regime degli aiuti da applicarsi alle singole misure.

Con successiva deliberazione di Giunta si chiarirà l'ambito dei parametri di massima per ciascuna misura che verrà ricondotto ai contenuti del Piano regionale di sviluppo rurale 2000-2006.

Si precisa, infine, che è in fase di predisposizione la proposta della Giunta regionale di classificazione dei Comuni "svantaggiati" e "molto svantaggiati", di cui all'art.2 - comma 2 della l.r. 16/2000.

Nell'invitare le Amministrazioni in indirizzo ad attenersi ai criteri esplicativi su esposti, si informa che i Comuni interessati a costituirsi in Comunità

collinare attraverso una delle forme associative e di cooperazione di cui alla L. 142/90 possono avvalersi del supporto del Settore Autonomie locali della Regione Piemonte, il quale si raccorderà con le Province.

Enzo Ghigo

Circolare della Direzione regionale Sviluppo dell'Agricoltura 6 ottobre 2000, prot. n. 181/12.2R

Anagrafe Vitivinicola delle Imprese Agricole - Dichiarazione delle Superfici Vitate e del Potenziale Viticolo dell'Impresa - Ulteriori indicazioni per la presentazione

Ai sigg. Sindaci dei Comuni del Piemonte

Alle Province del Piemonte

Alle Organizzazioni Professionali ed associative di categoria

Ai Servizi Antisofisticazioni Vinicole di Alessandria, Asti, Cuneo e Torino

Al CSI-Piemonte Gruppo Agricoltura

Con circolare prot. n. 153/12.2R la Regione Piemonte ha comunicato la riapertura dei termini per la presentazione delle Dichiarazioni in oggetto, in quanto le difficoltà oggettive per la compilazione dei modelli non hanno consentito ad alcuni produttori la presentazione della denuncia nei termini precedentemente fissati.

Si conferma pertanto che la data ultima per la presentazione della Dichiarazione delle Superfici Vitate è fissata al 15 dicembre 2000.

Le suddette Dichiarazioni potranno essere presentate direttamente ai Comuni dove ha sede il centro aziendale oppure usufruendo degli organismi tramite, in precedenza individuati (Organizzazioni Professionali ed associative).

Tenuto conto che alcuni produttori hanno richiesto di poter effettuare delle modificazioni o delle integrazioni alla Dichiarazione già presentata si precisa quanto segue:

- Le Dichiarazioni integrative potranno essere presentate sia attraverso i Comuni sia attraverso gli organismi tramite, ovviamente dalle aziende che hanno già presentato una precedente Dichiarazione;

- In ogni caso sulla prima pagina (parte anagrafica) dovrà essere scritto in modo evidente "DICHIARAZIONE SOSTITUTIVA";

- La Dichiarazione NON dovrà contenere le variazioni od integrazioni ma essere ripresentata integralmente, ovvero contenere le informazioni relative a tutti i vigneti condotti dall'Azienda;

Tutte le Dichiarazioni presentate dopo il 31 luglio 2000 ed entro la scadenza del 15 dicembre 2000, sia quelle nuove che quelle sostitutive, comprese quelle presentate attraverso gli organismi tramite, dovranno essere trasmesse esclusivamente su modulo cartaceo ai Servizi Antisofisticazioni Vinicole competenti per territorio entro, e non oltre, il 15 gennaio 2001.

Pertanto le Organizzazioni Professionali ed associative NON dovranno più inviare Dichiarazioni per posta elettronica al CSI-Piemonte.

Quanto sopra viene richiesto al fine di evitare la trasmissione di Dichiarazioni già pervenute e per ridurre gli errori in fase di registrazione dei dati.

Le Dichiarazioni dovranno essere consegnate al CSI-Piemonte, a cura dei Servizi Antisofisticazioni Vinicole, entro il 30 gennaio 2001.

Le modalità per la compilazione e la presentazione della Dichiarazione sono quelle specificate con circolare regionale prot. n. 1583/12.2 del 18 febbraio 2000, pubblicata integralmente sul Bollettino Ufficiale della Regione Piemonte del 1° marzo 2000, n. 9.

Il testo della circolare e le istruzioni per la compilazione della Dichiarazione sono disponibili, per la consultazione e per lo scarico, sul sito Internet della Regione Piemonte.

Si ricorda che sono tenuti all'obbligo di presentazione della Dichiarazione tutti i conduttori di superfici vitate superiori a 1.000 mq..

La presentazione di tale Dichiarazione è condizione necessaria per poter usufruire dei benefici e delle autorizzazioni previsti dal Reg. U.E. n. 1493/99 - O.C.M. Vino. Gli inadempienti non potranno usufruire di tali benefici e potranno incorrere nelle sanzioni previste dalla normativa vigente.

I Comuni che necessitano di modulistica per la compilazione della Dichiarazione potranno rivolgersi alle Province o ai Servizi Antisofisticazioni Vinicole competenti per territorio, mentre le OO.PP. potranno rivolgersi direttamente al competente Ufficio dell'Assessorato Agricoltura della Regione Piemonte.

Con l'occasione si informa che la Regione Piemonte sta già procedendo alla registrazione ed elaborazione dei dati relativi alle Dichiarazioni pervenute entro il 31 luglio 2000.

L'analisi delle suddette Dichiarazioni ha evidenziato che in alcuni casi il dichiarante NON ha provveduto a dividere la superficie vitata in UNITA' VITATE secondo le disposizioni impartite dalla Regione Piemonte con la citata circolare prot. n. 1583/12.2 del 18 febbraio 2000.

Si ricorda che tale suddivisione è quella prevista e disposta dalla normativa dell'Unione Europea ed è l'aspetto che maggiormente caratterizza la Dichiarazione in oggetto.

La mancata suddivisione della superficie per unità vitate, secondo le modalità indicate nella citata circolare, non consente la registrazione della superficie a vite dell'azienda, quindi è, a tutti gli effetti, una Dichiarazione incompleta e rende impossibile l'applicazione delle procedure informatizzate per le autorizzazioni all'estirpo, reimpianto od iscrizione agli Albi dei vini a d.o.c. da parte dei competenti uffici delle Province.

I destinatari della presente sono invitati a dare, nell'ambito delle proprie competenze, la maggior diffusione possibile alle informazioni sulla Dichiarazione in oggetto e specificatamente alla presente.

Si confida nell'abituale spirito di collaborazione e sforzo operativo che ha reso possibile il buon risultato sino ad oggi ottenuto.

Per tutti gli Enti ed organismi interessati l'Ufficio scrivente rimane a disposizione per eventuali ulteriori chiarimenti.

Il Responsabile dell'Ufficio
Regionale di Coordinamento
Enrico Zola

COMUNICATI

Comunicato dell'Assessorato alla Sanità della Regione Piemonte

Graduatoria provvisoria dei Medici di Medicina Generale

L'Amministrazione Regionale, sulla base dei titoli e dei criteri di valutazione di cui all'art. 3 del D.P.R. 484/96, previo parere obbligatorio del Comitato Consuntivo regionale, ha predisposto, in base all'art. 2 del succitato D.P.R. la graduatoria regionale valevole per l'anno 2001 per i Medici di Medicina Generale e Continuità Assistenziale.

Avverso la graduatoria è ammessa istanza di riesame, da parte dei medici interessati, entro 30 giorni dalla data di pubblicazione sul Bollettino Ufficiale.

La sopracitata istanza dovrà essere redatta in bollo e inoltrata all'Assessorato alla Sanità - Settore Assistenza Ospedaliera e Territoriale - Corso Regina Margherita 153 bis - 10122 Torino.

La pubblicazione della graduatoria regionale sul Bollettino Ufficiale della Regione costituisce notificazione ufficiale ai medici interessati e alle Aziende Sanitarie Regionali.

Il Dirigente del Settore
Daniela Nizza

Allegato

GRADUATORIA MEDICINA GENERALE
VALIDA PER L'ANNO 2001

ORDINE PER PUNTEGGIO

ATTE-STATO COGNOME				NOME	PUNTI	POSIZ. GRAD.	ATTE-STATO COGNOME				NOME	PUNTI	POSIZ. GRAD.
A	ROBBIANO	ERNESTO	101,95	1	A	ERBETTA	MASSIMO	30,80	59				
	DEBERNARDI	IVANO	90,10	2		SIGNORINO	SALVATORE	30,70	60				
	SACCO	GIUSEPPE	72,00	3		PURICELLI	GIOVANNI	30,70	61				
	PIVA	GIANLUIGI	71,30	4		CAIRO	GABRIELE	30,70	62				
	VOCI	NICOLA MARIA	67,80	5		CARDI	VINCENZO	30,60	63				
	SALA-HUGO	MARIAPAOLA	64,20	6		AMATO	BIAGIO	30,55	64				
	DI FRANCESCO	EUGENIO	55,90	7		CANTOBELLI	STEFANIA	30,40	65				
	LANZA	DANIELA	55,10	8		PETTI	NICOLA	30,40	66				
	DE FELICIS	MARIA SILVIA RITA	51,35	9		FUOCO	CARMELO	30,40	67				
	BIANCHI	GINO	50,70	10		CASTELLI	GIANLUIGI	30,40	68				
	MOURAD AGHA	HAYTHAM	47,80	11	DI BENEDETTO	ROBERTO	30,20	69					
	PESTARINO	MARCO	47,70	12	BAIO	ROSARIO	30,20	70					
	RIGAMONTI	MARCO	46,30	13	LIOTTI	TERESA	30,00	71					
	FOSSATI	PAOLO	46,10	14	GIORGIANNI	SANTI	29,80	72					
	MANENTI	MARCO	45,60	15	A	PUCCI	LUIGI	29,70	73				
	NUCCETELLI	DANILO	45,00	16	A	LETTIERI	FRANCA	29,60	74				
	RIGOLI	GIULIO MARIA	45,00	17	A	TROVATELLO	TINDARA	29,50	75				
	MINERO	GUIDO	44,40	18	BIGINELLI	MARINA	29,50	76					
	MALPANGOTTO	RICCARDO	43,90	19	DE BLASIO								
	MARTINOLI	GRAZIELLA	43,20	20	DI PALIZZI	FRANCESCO	29,40	77					
	SOLIGO	MARIO	42,75	21	BONO	ANTONIO	29,20	78					
	MAROTTI	GERMANO	40,90	22	PAGETTO	ANDREA	29,20	79					
	MOIZO	MICHELE	40,75	23	A	INGEGNEROS	ALESSANDRA	28,70	80				
	TRAPANI	LUIGI	40,55	24	ROSSI	EZIO	28,70	81					
	SABBI	DIEGO	40,00	25	A	DAPAVO	PIER CARLO	28,70	82				
	PASCHE'	PIERO	40,00	26	CHIARA	FRANCESCO	28,60	83					
	SOLANO	BENEDETTO	39,70	27	CIAO	BERNIERO	28,20	84					
	MILANO	EDGARDO	39,45	28	TONDO	GIOVANNI MARIO	28,00	85					
	BONA	MAURO	39,00	29	MAZZARINO	PATRIZIA	27,90	86					
	CARDONE	FILOMENA	38,80	30	CALABRO'	GIUSEPPINA	27,80	87					
	MINONNE	ADRIANA	38,70	31	GUARNIERI	RITA GRAZIELLA	27,70	88					
	POSTORINO	FRANCESCO	35,80	32	PAMPALONE	GIUSEPPE VITO	27,70	89					
	DEMATTEIS	MATTEO	35,75	33	VENCIA	FRANCO	27,65	90					
	DAGA	GIOVANNA	35,70	34	DEMARIE	ALESSANDRA	27,60	91					
	VISCARDI	VINCENZO	35,60	35	A	LORENZINI	DIEGO	27,50	92				
	GALLO	MARIA	35,60	36	SEMI	PATRIZIA	27,50	93					
	BUFFA	GUIDO	35,30	37	A	FUSARO	FRANCESCO	27,40	94				
	DI SIPIO	LOREDANA	35,20	38	SALVATORE	DAVIDE	27,40	95					
GARAVOGLIA	PAOLO	35,00	39	CESARANO	GABRIELE	27,40	96						
CARAMELLINO	ANNA	34,80	40	GALLETTI	DANIELE	27,40	97						
CICITTA	VINCENZO	34,30	41	BRIGATO	ROBERTO	27,40	98						
PANZONE	MICHELE	34,10	42	PALUMBO	ANTONIO	27,30	99						
GANDINI	MARZIO	33,70	43	CATALANO	PASQUALINA	27,20	100						
MESSINA	GERLANDO	33,60	44	GRAZIANO	CARLO	27,10	101						
PIGINO	MARINA	33,50	45	SBERSE	CARMELA	27,10	102						
CONCINA	MARIA GRAZIA	33,40	46	GIARDULLO	ANGELA	27,00	103						
CANTAMESSA	CARLO	33,40	47	SETTANNI	PATRIZIA	26,90	104						
VITELLO	STEFANO	33,30	48	A	PUCCI	BIAGIO	26,70	105					
NANNETTI	FERRUCCIO	33,10	49	FALCONE	CONCETTA	26,60	106						
BERRA	ROBERTO	33,10	50	FUCILE	ANNA	26,50	107						
MARTINO	LUISELLA	32,70	51	ZARBO	ROSARIO	26,50	108						
STANCHI	SERGIO	32,05	52	FERRARIS	GIUSEPPE	26,30	109						
BELVISI	GIUSEPPE	31,90	53	DELUCA	LODOVICO	26,20	110						
LO GRASSO	PIETRO	31,85	54	GIBILISCO	ANTONIO MARIA	26,10	111						
A	DE FEO	MARIA PATRIZIA	31,80	55	A	MAZZEI	PIETRO	26,00	112				
FILIPPONE	CARMELA	31,70	56	A	CRISTIANO	FEDERICO	26,00	113					
CATELLINO	PATRIZIA	31,60	57	MONGITORE	GIUSEPPE	25,90	114						
DAFFARA	PAOLO	30,90	58	BONACCI	FRANCESCO	25,85	115						

ATTE- STATO	COGNOME	NOME	PUNTI	POSIZ. GRAD.
	TIMPANO	BRUNO	25,80	116
	LAUDADIO	ALESSANDRA	25,70	117
	ROTTURA	ESTERINA	25,70	118
	TOGLIA	MARIA	25,60	119
	BALDI	EMILIO	25,60	120
	GIANASSO	VALERIA	25,50	121
	ANZIVINO	MASSIMO	25,50	122
	TORELLO	CARLO	25,40	123
	RUCLI	CRISTINA	25,40	124
	BLANC	PIERA	25,20	125
	BIGANDO	ELISABETTA	25,00	126
A	PETTINELLI	LUCIANO	25,00	127
A	RICCI	GIUSEPPE	24,90	128
A	GLORIOSO	GIUSEPPA	24,70	129
A	ALIBRANDI	FILIPPO	24,65	130
	FERRARI	PIETRO	24,65	131
	BARILLA'	ANTONIO	24,60	132
	BOZZIA	FRANCESCO	24,60	133
	BOSIO	FERRUCCIO	24,60	134
	DE SANCTIS	MAURIZIO	24,60	135
A	FANZONE	GIUSEPPE	24,50	136
A	BONANNO	GAETANO	24,50	137
	BORRINI	GIANNA	24,40	138
	PENNA	MARCO	24,40	139
A	MIOZZO	SIMONETTA	24,30	140
A	CARBONE	ROBERTO	24,20	141
	DAVICO	CHIARA	24,20	142
A	CASTELLI	LUIGI	24,05	143
	CHIANTIA	CALOGERO	24,00	144
A	BIETTA	PAOLO	23,90	145
	PERONI	M. ANTONIETTA	23,90	146
	IMREH	FARHAD	23,85	147
	CUTELA	PATRIZIA	23,80	148
	RUTA	PIERINA	23,80	149
	RAIOLA	LUIGI	23,80	150
A	MARTINI	GIUSEPPE	23,70	151
A	CASTELLITTO	LUCIANA	23,70	152
	MONTERA	GEMINO	23,70	153
	PEPE	PIERLUIGI	23,60	154
A	LO MUNDO	SALVATORE	23,40	155
	ARTALE	TERESA	23,40	156
	ALOIA	GIOVANNI	23,40	157
	MELINA	ANTONIO	23,25	158
A	PELLIGRA	ANTONIO	23,20	159
A	SCHEMBARI	GIUSEPPE	23,20	160
A	BARONE	DEBORA	23,20	161
	MOUKAYED	MOHAMED RADWAN	23,20	162
	TARANTINI	ELISA	23,10	163
	ANGARANO	GIUSEPPE	23,10	164
A	ARENA	FILIPPA	23,00	165
	VAIRANO	PATRIZIA	22,90	166
A	DEL GIUDICE	CARMINE	22,90	167
	DAVI'	SILVANO	22,80	168
	LO GIUDICE	GIOVANNI	22,70	169
	STELITANO	DONATO FRANCESCO	22,65	170
A	BONGIORNO	SALVATORE	22,60	171
	BONGIOVANNI	MARCO	22,55	172
	GAMBARO	PATRIZIA	22,50	173
	FARINA	MATTEO	22,50	174
	BALDINETTI	RENATO	22,50	175
A	RANDO	LETTERIO	22,45	176
A	SALOMONE	FRANCESCO	22,40	177

ATTE- STATO	COGNOME	NOME	PUNTI	POSIZ. GRAD.
	ROMANIELLO	ANNUNZIATA	22,30	178
	BERGAMINO	TIZIANA	22,30	179
A	CAPANO	ANTONIO A. D.	22,30	180
A	DI LORENZO	TOMMASO	22,30	181
A	GIACALONE	GIACOMO	22,30	182
	MANFRINETTI	ARTURO MARCO	22,25	183
	INSANGUINE	LORENA	22,20	184
A	LONGO	GIUSEPPE	22,10	185
	BUCCA	TOMMASO	22,10	186
A	STAFFIERI	VALTER ANTONIO	22,10	187
	ABDIRISAK	NUR ADDO'	22,10	188
	GRASSO	FABIO	22,05	189
	LOMBARDO	GIUSEPPE	22,00	190
A	NORGIA	MASSIMO	22,00	191
	AIRAGHI	LUIGI	21,95	192
A	MASENGA	FRANCO	21,95	193
A	TEDESCO	SERGIO	21,90	194
A	CHIAPPETTA	LUIGI	21,90	195
A	DE SANTO	PIERO	21,80	196
	MOZZO	CARLA	21,80	197
	MISTRETTA	GIUSEPPE	21,70	198
A	MARRA	GAETANO	21,60	199
A	SALAMONE	FRANCESCO	21,60	200
	MASTROIACOVO	ARDINO	21,60	201
A	MANCA	GRAZIANO	21,50	202
A	OCCHIPINTI	ROSARIO DEMETRIO	21,50	203
	ANZIVINO	SILVIO	21,50	204
	PEDRINI	ENRICO	21,45	205
A	CONTI	ROSARIO	21,40	206
	ARCELLA	GIUSEPPE	21,40	207
	CARDELLA	ROSARIO	21,40	208
A	LA MANTIA	MATTEO	21,40	209
A	MORESE	ENZO	21,40	210
A	DI LEO	VITO MARIA	21,30	211
A	AIELLO	MARIA	21,30	212
A	SPARANO	LUIGI	21,30	213
	TATA	CLARA	21,30	214
A	DORO	MARCO	21,30	215
A	RESCINITO	GIANMARIO	21,20	216
A	FEDERICO	TOMMASO	21,20	217
A	CARADONNA	MARIATERESA	21,10	218
	FERRERO	ANNAMARIA	21,10	219
	RAITERI	PATRIZIA	21,10	220
A	MARRONE	SALVATORE	21,05	221
	ARVIGO	ANDREA	21,00	222
	VENTRELLA	MICHELANGELO	21,00	223
	MAISTO	DONATELLA	21,00	224
A	D'ANGELO	MARGHERITA	21,00	225
A	BONAMICO	DANIELE	21,00	226
	REGNI	GIUSEPPE	21,00	227
A	ANASTASIO	MARIA	20,90	228
A	DAMILANO	ELIO STEFANO	20,90	229
A	DEL GAUDIO	GIANCARLO	20,80	230
	REPETTO	STEFANO	20,80	231
	BARLOCCI	ROSSELLA	20,80	232
	ZERILLI	VINCENZO	20,80	233
A	NICOLETTI	ILARIA	20,75	234
A	CIABURRI	PASQUALINA	20,70	235
	PISCA	FEDERICO	20,70	236
A	MELA	PIETRO	20,70	237
	LOMBARDI	FRANCO	20,70	238
A	CAMPAGNA	PIETRO	20,60	239

ATTE- STATO	COGNOME	NOME	PUNTI	POSIZ. GRAD.
	BARRACO	NICOLO'	20,60	240
A	CUTTAIA	ANTONINO	20,60	241
	MICELI	ROBERTO	20,55	242
	ROGGIA	FILIPPO	20,55	243
A	LA SPIA	EMANUELE	20,50	244
A	RINAUDO	ENRICA	20,50	245
	TONON	ROBERTO	20,50	246
	TRINCHERO	FRANCA	20,50	247
	ANDORNO	CORRADO	20,40	248
A	BRAUTIGAM	SABINE	20,40	249
A	SPATARO	GIUSEPPE	20,30	250
A	OLIVIERI	SILVIA	20,30	251
A	PUGLIESE	ROQUE	20,20	252
A	PIRRELLO	MARIA GIUSEPPA	20,20	253
	BOTTARELLI	MAURIZIO	20,20	254
A	FERRANDO	OMBRETТА	20,20	255
A	RAUCCI	VINCENZO	20,20	256
A	BUFFA	LUCA	20,20	257
	MARANDINO	CHIARA	20,20	258
A	ZUCCALA'	GIOVANNI	20,10	259
A	ANGELINO	GAETANO	20,10	260
A	DE LUCA	MARIA	20,10	261
A	SALVATORE	MARCO	20,10	262
	CAPELLARO	VALERIA	20,10	263
A	DEL SIGNORE	CATIA	20,05	264
	MELONI	CARMEN GIOVANNA	20,00	265
A	GRENCI	VINCENZO	20,00	266
A	NICOLOSI	GIUSEPPA MARIA	20,00	267
A	LA SELVA	ALBERTO	20,00	268
	MAINENTI	GIOVANNI	20,00	269
A	SCOVAZZI	LORENZO	20,00	270
	ORIOLO	GIUSEPPE	19,90	271
	MORO	FRANCESCO	19,90	272
	SILVANO	CIRO	19,90	273
A	CAMPOLATTANO	CATERINA	19,80	274
A	VASSALLO	ALBERICO	19,80	275
	IGNINI	CARMELINA	19,80	276
	D'ADDATO	ANNA	19,60	277
A	GROSSO	ROBERTA	19,55	278
	MORABITO	NICOLA PIETRO	19,50	279
A	GRIMALDI	GIULIO	19,40	280
	PELLEGRINO	OLGA	19,40	281
	EMMANUELLI	MILENA	19,40	282
	FAGGIO	ANNAMARIA	19,40	283
	CARAFFA	FRANCESCO	19,30	284
	PIEMONTE	FILOMENA	19,30	285
A	DELLE FEMINE	MARIA ROSARIA	19,30	286
A	TARANTELO	GINO	19,25	287
	BISIO	MAURO	19,25	288
	DI PRIMIO	OTELLO GIOVANNI	19,20	289
A	PROIETTI	GIORGIO	19,20	290
A	NARDO	CHIARA	19,20	291
	D'ANGELO	VITO	19,20	292
	MUSOLINO	GIUSEPPE	19,15	293
A	ROSA	RENATO	19,10	294
A	BELLINI	ROSSELLA	19,10	295
	VINCI	ROSARIO	19,10	296
	FORESTIERI	ANGELO	19,00	297
A	FASCIO	DENISE	19,00	298
A	CARILLO	EMILIA	19,00	299
A	GALANTINI	GIOVANNA	18,95	300
	ZUCCO	DOMENICO SALVATORE	18,95	301

ATTE- STATO	COGNOME	NOME	PUNTI	POSIZ. GRAD.
A	MOGLIA	SILVIA	18,95	302
A	BARACCO	MARIA GRAZIA	18,95	303
	LISI	ROBERTO	18,90	304
	PESCE	FEDERICA	18,90	305
A	D'AMBROSIO	GIANCARLO	18,90	306
A	FUSCO	SALVATORE	18,85	307
A	NARDO	ANTONIO	18,80	308
	GELARDI	LUIGI	18,80	309
A	TIROTTA	TOMMASO	18,80	310
	PAVONE	LEONE	18,75	311
A	ARRICHIELLO	NICOLINA	18,75	312
	ZAPPIA	ANTONINO	18,70	313
A	TRAVAGLIO	VITA	18,70	314
A	IMPERIO	ANTONIO	18,70	315
	NICODEMO	PAOLA	18,70	316
	TORIELLI	PAOLO GENNARO	18,70	317
	BARBERO	RICCARDO	18,60	318
A	RASO	SALVATORE	18,60	319
	PACE	MAURIZIO	18,55	320
A	DELLACROCE	GEMMA	18,55	321
A	BIANCO	LUIGIA	18,50	322
	MOLINA	MYLENE	18,50	323
A	MARTINOLI	GERMANA	18,50	324
	AIMONE BONANIMA	MAURO	18,45	325
	ULLO	FRANCESCA	18,40	326
A	BATTISTA	TERESA	18,40	327
	GRANATELLI	RITA	18,40	328
	DE GREGORIO	GIUSEPPE	18,40	329
	SILVESTRI	FRANCESCO	18,40	330
	PRIORE	MARIO	18,40	331
A	CASTORINA	ANTONINO	18,40	332
	PEIRONE	DOMENICA	18,30	333
A	VIGLIEMO	STEFANO	18,30	334
A	BRUSSO	LOREDANA RITA	18,30	335
	COSTANZA	GIUSEPPINA A.	18,30	336
	GIRARDI	FRANCESCO	18,25	337
A	CAMPO	FRANCESCO	18,20	338
	MORTORO	MARIO	18,20	339
	BENZI	PAOLO	18,05	340
	MAHAGNA	TAISIR	18,00	341
	BORZI'	GIUSEPPE	18,00	342
A	ARDITO	MARIA GRECA	18,00	343
A	BOSIO	FABRIZIO	18,00	344
	GIARRIZZO	CARMELO	17,95	345
A	DELL'AREA	GIOSUE'	17,90	346
A	BRESCIA	GIUSEPPE ANTONIO	17,90	347
A	SALZARULO	MICHELE	17,90	348
A	BODONI	PAOLO	17,90	349
A	PIRILLO	ANTONIO VINCENZO	17,90	350
A	BOSIO	CRISTINA	17,90	351
A	PERSICO	PASQUALE	17,90	352
	CAMPAGNA	CARMELA	17,85	353
	ZURLO	FILOMENA	17,80	354
	MARASCO	ROMOLO	17,80	355
	TRAVISONNI	ANTONIO GIOVANNI	17,80	356
	ERRANTE	GIOVANNI RENATO	17,75	357
A	VOCASKOVA	IVANA	17,70	358
	SCAGLIOSI	SONIA	17,70	359
A	ALESSI	ANTONINA MARIA RITA	17,70	360
	BRUNO	ROSA	17,70	361
	PARISI	GIOVANNI	17,65	362
A	SCHIPANI	GIUSEPPINA MIMMA	17,60	363

ATTE- STATO	COGNOME	NOME	PUNTI	POSIZ. GRAD.
A	TOSCANO	GERARDO	17,60	363
A	DISTEFANO	CONCETTA	17,55	364
	MICALE	GIUSEPPE	17,50	365
A	DI LILLO	ROSSELLA	17,50	366
A	PERILLO	AGOSTINO	17,50	367
A	BIGARELLI	MARIA ELISA	17,50	368
	PAGANI	ALBERTO	17,50	369
A	FERRERO	VALTER	17,50	370
	DONATO	ANTONINO	17,40	371
	VIROLETTI	MARIA RITA	17,40	372
A	BAIETTO	DANILA	17,40	373
A	DE ANDREIS	MAURA	17,40	374
	POLLARA	GAETANO	17,40	375
A	BESSO	MICHELA	17,40	376
A	CORRADO	SALVATORE	17,30	377
A	GIANNOCCARO	ANTONELLA	17,30	378
A	RAUCCI	RITA	17,30	379
A	SOLERA GIANOLIO	MASSIMO	17,30	380
	SABBAA	SILVANA	17,30	381
	REALI	GIANLUCA	17,30	382
	CAMILLO'	CARMELO	17,25	383
A	CICCONE	PIETRO	17,25	384
A	VALERIANI	ANTONELLA	17,20	385
	GRILLO	SALVATRICE	17,20	386
	MARCIANO'	ROBERTO	17,20	387
	TIBALDI	LIVIO	17,20	388
	INCARBONA	ALBERTO	17,20	389
	BERTINI	ELISABETTA	17,20	390
A	SPADAFORA	GRAZIELLA	17,15	391
A	PIACQUADDIO	SALVATORE	17,10	392
A	PAVESE	EZIO	17,10	393
	MILANESE	PAOLA	17,10	394
	CALLANDRONE	FILIPPO	17,10	395
A	CARAVELLA	SALVATORE	17,05	396
A	GISONNI	ORNELLA	17,00	397
	FEDERICI	GINO	17,00	398
A	PANCARI	ANNA	17,00	399
A	SERRA	SEBASTIANO	16,95	400
	PIACENZA	DOMENICO	16,90	401
A	IDA'	GIOVANNI	16,90	402
A	GUALTIERI	BARBARA	16,90	403
A	CRISTIANO	LUIGI	16,90	404
A	MEROLA	ANTONIO	16,85	405
	TRIEPEI	LAURA	16,80	406
	TROVATO	BARBARA	16,80	407
	SARLO	ANDREA	16,80	408
A	VALESE	VALERIO	16,80	409
	GULIZIA	SEBASTIANO	16,80	410
	BALDI	GABRIELE	16,80	411
A	SODANO	MARCO STEFANO	16,80	412
	BAZZAN	STEFANO	16,75	413
	BIGATTI	FABIO	16,75	414
A	ALLOCCA	GIUSEPPE	16,70	415
	LAUDANI	GIUSEPPE	16,70	416
A	RUSSO	DOMENICO	16,70	417
A	CALABRIA	MICHELE	16,70	418
	SHATER JANNATI	PARVIZ	16,70	419
A	BRUNDUSINO	ROSSELLA	16,70	420
	SOLLINI	ANNA	16,60	421
A	BONANNO	NUNZIA	16,60	422
A	ZUCCHETTI	ENRICA	16,60	423
A	VEGGI	MARCO	16,60	424

ATTE- STATO	COGNOME	NOME	PUNTI	POSIZ. GRAD.
A	ODISIO	SILVIA	16,60	425
	ALDERUCCIO	SEBASTIANO	16,55	426
	PELLEGRINI	MANUELA	16,50	427
A	PUGNO	ENRICA	16,50	428
	ACCARDO	GIUSEPPE	16,50	429
	LOSIO	ENRICO	16,50	430
A	SCHETTINO	RAFFAELE	16,50	431
	BELFIORE	ROBERTO	16,50	432
	MONTAGNA	SALVATORE	16,50	433
	VIOLINO	DAVIDE	16,50	434
	ROMANO	DOMENICO	16,40	435
A	FISCO	ANTONELLA	16,40	436
A	RUDISI	GIUSEPPA	16,40	437
A	CASA	SIMONETTA	16,40	438
	DESANA	ANNA	16,30	439
A	ESPOSITO	ELIA	16,30	440
A	VICCICA	CARMELA	16,30	441
	MARTINELLI	ANTONIO	16,30	442
A	PARATORE	SANDRO	16,25	443
A	GIUDICE	GIOVANNI	16,20	444
A	DEVOTI	CRISTIANO	16,20	445
A	MORELLINI	LAURA MARIA	16,20	446
A	DI DOMENICO	GIORGIO	16,20	447
A	COLANERI	CLAUDIO	16,20	448
	FANTATO	GIANLUIGI	16,20	449
A	MOLINERI	NADIA	16,20	450
	DOTO	REMO	16,20	451
A	VENTURELLO	CRISTINA	16,15	452
A	CAMURATI	GABRIELLA	16,10	453
A	CAMPOTARO	ROBERTO VALENTINO	16,10	454
A	SETTEMBRINI	DIEGO	16,10	455
	BAVOSO	MARIA PIA NORMA	16,10	456
	PANERO	SILVIO	16,05	457
	MACHEDA	LEANDRO	16,00	458
A	LE FOCHE	GALDINO	16,00	459
	SPAGNOLO	ELISA	16,00	460
	SOMMA	FERDINANDO	16,00	461
	MORELLINI	PAOLA	16,00	462
A	DAL MOLIN	ELIO LORENZO	16,00	463
A	BEVIVINO	LUISA	15,90	464
A	SCHILLACI	ENRICO	15,90	465
A	CHIACCHIO	MARGHERITA	15,90	466
	SCUTO	EMANUELA	15,90	467
	PREITE	SANDRA	15,90	468
	ERBETTA	FRANCESCO	15,90	469
A	CILIBERTO	MARIA	15,90	470
A	DELLA SELVA	ANDREA	15,90	471
	MHAMEED	MUHAMED	15,85	472
	PAGANINI	MARINA	15,85	473
A	MESSINA	ANTONIELLA	15,80	474
A	BALDO	FRANCESCO	15,80	475
A	DI MEGLIO	GIACOMO	15,80	476
	GIOMMARRESI	MARIA TERESA	15,80	477
	ALLEGRI	MARCO	15,80	478
	INVERSO	ALFREDO	15,80	479
A	MANA	STEFANIA	15,75	480
A	CANTACESSI	GIOVANNI	15,70	481
A	FRACCHIA	PAOLA	15,70	482
A	STABILE	VINCENZO	15,70	483
A	CARRARA	CATTI	15,70	484
A	CERUTTI	ELIO FEDERICO	15,70	485
A	BALBO	FABRIZIO	15,65	486

ATTE- STATO	COGNOME	NOME	PUNTI	POSIZ. GRAD.
	VARCADIPANE	ROSA	15,60	487
	SCOLERI	CARMELA	15,60	488
A	POTENZA	CAROLINA	15,60	489
	CRINCOLI	RAFFAELLO	15,60	490
A	CORVINO	CARLO	15,60	491
A	ROSSO	FRANCESCO	15,60	492
A	FILIPPI	ALESSANDRO	15,60	493
A	PESSINA	LAURA	15,60	494
A	DE LAUSO	GIOVANNI	15,60	495
A	PILIERO	GIULIA	15,60	496
	CULTRARO	GIUSEPPE	15,50	497
A	BONADUCE	SABINO	15,50	498
	MANERA	GIOVANNI	15,50	499
	PARNETTI	LORENA	15,50	500
A	CICCIARELLA	VINCENZO	15,45	501
A	COCCHIARA	SALVATORE	15,40	502
A	TRIFIRO'	MARIA	15,40	503
	ILACQUA	MARIA	15,40	504
	MARINELLI	ERNESTO	15,40	505
A	RAVASENGA	GIUSEPPE	15,40	506
	BERRYAH	LAIACHI	15,40	507
	SAGLIETTI	MAURO	15,40	508
A	DARDO	LUCA	15,40	509
A	GELCI	LAURA	15,40	510
A	CORSETTO	MARIA NICOLETTA	15,35	511
	GOSTOLI	ENRICO	15,30	512
	TRIPODI	BRUNO	15,30	513
A	BONAGURA	FRANCESCO	15,30	514
	INCASTRONE	FRANCESCO	15,30	515
A	GIANNINI	COSMO	15,30	516
A	IORIO	SERGIO	15,30	517
A	ERAMO	NICOLA	15,30	518
	LUCIDO	STEFANO	15,30	519
	CHIAVARINO	MASSIMO	15,30	520
A	BLE'	LORENA	15,30	521
	PONTIROLI	FRANCO	15,25	522
A	BENNARDO	FERNANDO	15,20	523
A	MARCHESANO	ANTONIO	15,20	524
	CERAULO	MAURIZIO	15,20	525
A	LANNI	GIUSEPPE	15,20	526
	DI DIO	SALVATORE	15,20	527
A	TURTURRO	NICOLA	15,20	528
A	CROVELLA	IORELLA	15,20	529
	COMPARATO	GIANNI	15,15	530
	ZERBINI	GIANPAOLO	15,10	531
A	DI PAOLA	ANTONIO	15,10	532
A	RIZZO	GIOVANNI	15,10	533
	COCCHI	FLORIO	15,05	534
	SIVIGLIA	ANNUNZIATO	15,00	535
	MUSCI	COSIMO	15,00	536
	MAIO	ANGELA MARIA F.	15,00	537
A	TOMASELLO	PATRIZIA	15,00	538
	BALESTRERO	MONICA	15,00	539
A	ERRICO	FILOMENA	15,00	540
	SCARONE	LORENZO	15,00	541
A	RAMELLA	PAOLA	15,00	542
	BARBUTO	EMANUELE	15,00	543
	ACQUADRO	PATRIZIO	14,95	544
A	CAEDILLO	FABRIZIO	14,90	545
A	SATARIANO	MARIA IRENE	14,90	546
A	ORSINI	MASSIMO	14,90	547
	MONACO	CONCETTA RITA	14,90	548

ATTE- STATO	COGNOME	NOME	PUNTI	POSIZ. GRAD.
	VALESANO	PAOLO	14,90	549
A	CUGNOLIO	ALESSANDRO	14,90	550
	ANGELONE	LORENZO	14,85	551
A	DI IORIO VITALE	ANTONIO	14,80	552
A	GUERRASIO	NICOLA	14,80	553
A	FERLA	ROBERTO	14,80	554
	FURFARO	LORELLA	14,80	555
	CAVALLARO	CINZIA	14,80	556
A	MARZANO	MARIA DOMENICA	14,80	557
	BERNARDONI	MAURO	14,80	558
	ROMANO	DOMENICO	14,80	559
A	COVIELLO	DONATA MARIA	14,80	560
	LORENZI	FIORENZO	14,80	561
	LESCA	MARCO	14,75	562
A	ROCCI	MARIA LETIZIA	14,75	563
A	BARDESONO	CHIARA	14,70	564
A	RAITI	FRANCESCA MARIA	14,70	565
	ALBERTINO	GIOVANNI	14,70	566
A	LA MURA	GIUSEPPE	14,70	567
A	TANIELI	RICCARDO	14,70	568
A	PANERO	ALBERTO	14,70	569
A	DRAGONE	LUIGI	14,70	570
	FRANCHINO	FABRIZIO	14,70	571
	PIERRO	SILVANO	14,65	572
A	GRASSO	ANTONINO ALFIO	14,60	573
A	ALCHIERI	SERGIO	14,60	574
A	PANZARASA	ANGELO	14,60	575
A	PIGNATARO	SALVATORE	14,60	576
	ASERO	SALVATORE	14,60	577
	GIANOLA	ALESSANDRA	14,60	578
A	CICCARELLO	GIORGIO	14,60	579
	PERRELLA	SILVIO MASSIMO	14,55	580
	BETTI	VITTORIO	14,55	581
	DI NUBILA	CLAUDIO	14,55	582
A	MARTA	MONICA	14,50	583
	PACE	MICHELE	14,50	584
A	CISOTTO	ELENA	14,45	585
A	FORTUNATO	GERARDO	14,40	586
A	STUFANO	MICHELE	14,40	587
A	TUDISCO	GRAZIA	14,40	588
A	MARCOTRIGLIANO	TOMMASO	14,40	589
A	ANASTASIO	SAVERIO	14,40	590
A	AUCIELLO	IVANO	14,40	591
	SILIPO	FORTUNATA ANTONIA	14,40	592
	GHANNADZADEH	HAMID REZA	14,40	593
A	LUCIANI	BENEDETTO	14,40	594
A	BOTTO	IOLANDA	14,40	595
A	AMBROSIO	RAFFAELLA	14,40	596
	MARBELLO	LAURA	14,30	597
	IMARISIO	PAOLA	14,30	598
A	CROCELLA'	PATRIZIA	14,30	599
A	MATTEUCIG	ROSALIA	14,30	600
	MORRA	NICOLA	14,30	601
A	RUSSO	GIOVANNI MARIO	14,30	602
A	SARUBBI	ISABELLA	14,30	603
A	RAVAGNAN	MARCO	14,30	604
A	MAGRASSI	MARIANGELA	14,30	605
A	NOVIELLO	FRANCESCO	14,30	606
A	CALOSSO	GIOVANNI	14,30	607
A	TESTAQUATRA	GIANCARLO	14,30	608
	BRUNO	ALFONSO	14,30	609
	CAGNANO	ANTONIO	14,30	610

ATTE- STATO	COGNOME	NOME	PUNTI	POSIZ. GRAD.
	PUGLISI	GIOVANNI	14,25	611
	CERRUTI	GIUSEPPE	14,25	612
A	DI MARIO	GIOVANNI	14,20	613
	D'AMARIO	PAOLO	14,20	614
A	PIZZOLI	CARLA	14,20	615
A	NARDONE	ANTONIO GIOVANNI	14,20	616
A	ACETO	ANDREA	14,20	617
A	ROSSI	DONATO	14,20	618
A	AMALFITANO	FRANCESCO	14,20	619
	MONTEDORO	LUCIA	14,20	620
	PIGNANELLI	FRANCA	14,20	621
A	MENNA	CARMINE	14,20	622
A	PERINETTI	PAOLO	14,20	623
A	RINELLA	ANTONIO	14,20	624
	SANTACROCE	DOMENICO	14,20	625
	GRECO	MARIO	14,15	626
	SARBORARIA	MARCO	14,15	627
	BERGUI	LUCIANA MARIA	14,10	628
	AMODEO	ANTONINO	14,10	629
A	SANTORO	MICHELE	14,10	630
A	PAPALE	MARIA ROSARIA	14,10	631
	ARENA	SAVERIO	14,10	632
	SALERNO	VINCENZO	14,10	633
	MAGGIA	MARIA CRISTINA	14,10	634
A	VERGA	ANNA MARIA	14,10	635
	GAIANI	ANTONELLA	14,10	636
	LANZAVECCHIA	DANIELA	14,10	637
	SALINARDI	FABRIZIO	14,05	638
A	CUNSOLO	ROCCO	14,00	639
A	TUSONI	DONATELLA	14,00	640
A	MAIO	TOMMASA	14,00	641
	FALAKI	SAID	14,00	642
A	MONGE			
	ROFFARELLO	CLAUDIA ANGELA	14,00	643
A	CANALE PAROLA	PASQUALE	14,00	644
A	STODUTO	LIDIO	14,00	645
	GAGLIARDI	BIANCA	13,90	646
	D'AGOSTINO	ANTONELLA	13,90	647
A	PARISI	MARIA	13,90	648
A	TESCIONE	MARIA	13,90	649
	RAITERI	MONICA	13,90	650
A	ESSOLITO	RAFFAELE	13,90	651
A	LUCCHETTI	VINCENZO	13,80	652
A	RESTUCCIA	SALVATORE	13,80	653
	FORTUGNO	GIUSEPPE SANTO	13,80	654
A	IOVINELLA	LUCIA	13,80	655
A	FRASCA	TONINO	13,80	656
	DE MATTEIS	PIERGIUSEPPE	13,80	657
A	PRISCO	TOMMASO	13,80	658
A	BARRESI	ANNA MARIA	13,80	659
	GRAFFINO	ORNELLA	13,80	660
	D'ORTO	FRANCESCO	13,80	661
A	MASTROBISO	MAURA	13,80	662
A	STRIGARI	LUIGI	13,80	663
A	ROSELLINI	MARIAROSARIA	13,80	664
A	TAMINETTI	GABRIELLA	13,80	665
A	GIUSTO	MONICA	13,80	666
	PARIGINO	SALVATORE	13,80	667
	MOLLISI	LEONARDO SALVATORE	13,80	668
A	CALVI	FAUSTO	13,80	669
	MILITO	MARIO GERARDO	13,75	670
	BALDON	ALBERTO	13,75	671

ATTE- STATO	COGNOME	NOME	PUNTI	POSIZ. GRAD.
A	MACCARONE	ROSA MARIA	13,70	672
A	TARTAGLIONE	LUIGI	13,70	673
	BRUNO	ANTONINO	13,70	674
A	MANNI	VALERIA	13,70	675
A	CATTANEO	ANTONELLA MARIA	13,70	676
A	ALAIMO	FLAVIO	13,70	677
	AMANZI	MAURO	13,70	678
	FANTATO	MARINA	13,60	679
	VACCARI	RICCARDO	13,60	680
	BUSCEMI	FRANCESCA	13,60	681
A	SUCCI	ALESSANDRO	13,60	682
A	TROTTA	ANTONELLO	13,55	683
A	AMBROSINO	SAVERIO	13,50	684
A	COLLI	MARIA CRISTINA	13,50	685
A	SQUITIERI	BATTISTA	13,50	686
A	CALCAGNO	GIUSEPPINA	13,50	687
A	COCCHIA	PASQUALINA	13,50	688
A	AZAN	GAETANO	13,50	689
	PITARI	CLAUDIA	13,50	690
	MAURO	GIAN PIERO	13,45	691
A	PEZONE	ROSSELLA	13,40	692
A	GOLA	DANIELA	13,40	693
	LEMBO	BENEDETTA CARMELA	13,40	694
A	MICCU'	MARCELLO	13,40	695
	TENIO	RITA GIUSEPPINA	13,40	696
	TARTAGLIONE	BENEDETTO	13,40	697
A	ALVAREZ	SILVANO	13,40	698
	GREPPI	ERMINIA	13,40	699
A	LUNGO	CLORINDA	13,40	700
A	MARCHI	GIAN LUCA	13,40	701
A	PEPE	ORNELLA	13,40	702
A	SONSOGNO	ORSOLA	13,40	703
	CORSO	FILIPPO MARIO	13,40	704
A	MIGLIETTA	LUISELLA	13,40	705
A	DIONISOTTI	MARIATERESA	13,40	706
	VASQUEZ VANEGAS	JOHN JAIRO	13,40	707
	PANICHELLI	IVAN JOSE'	13,40	708
A	GARGIULO	MARIA FEDERICA	13,40	709
	KHEIR EDDINE	ATEF	13,35	710
	NICOLA	LAURA	13,35	711
	MELONI	ANDREA	13,35	712
	MONGELLI	DOMENICO	13,35	713
	MARTELLINO	ROSARIA	13,30	714
	STRANO	PATRIZIA	13,30	715
A	ILARDI	VINCENZO	13,30	716
A	CANNONE	ROSINA	13,30	717
A	QUAGLIA	IRENE	13,30	718
	BARILLA'	ROSARIO	13,30	719
A	DOMENICI	AMBRA	13,30	720
	GALLO	ALBERTO	13,30	721
	LO GIUDICE	ROLANDO	13,20	722
A	UBAUDI	ANNA CRISTINA	13,20	723
	SURDO	MARCO	13,20	724
	PECORARI	EUGENIA	13,20	725
A	TEDESCHI	MARTINE	13,20	726
	BONSANTO	OLIVIO	13,20	727
	LO CAMPO	PIETRO	13,20	728
	LELLI	SALVINA	13,15	729
A	CHIAUDANI	PAOLO	13,10	730
A	RIGHETTI	BRUNA	13,10	731
	GIACOBONE	VILMA	13,10	732
A	CAVALLONE	SIMONETTA	13,10	733

	ATTE- STATO COGNOME	NOME	PUNTI	POSIZ. GRAD.
	TARTAGLIA	STEFANO	13,10	734
A	MARZILLI	MASSIMO	13,10	735
	GERARDI	ALBERTO	13,10	736
	TURLETTI	LUCA	13,10	737
A	DI VENDRA	TERESA	13,10	738
	MANISCALCO	MICHELE	13,10	739
	BARBERIS	DIEGO	13,10	740
	VETTORI	LAURA	13,10	741
A	PACELLI	LOREDANA	13,00	742
A	RUFFO	TARZIA IVANA	13,00	743
A	SCATIGNA	LAURA	13,00	744
A	BORTOLAZZI	PATRIZIA	13,00	745
A	VILLA	LILIANA	13,00	746
A	LEONARDI	MARIA ROSARIA	13,00	747
A	LIERA	SABRINA	13,00	748
A	BARONE	ANNA PATRIZIA	13,00	749
A	DRAGONE	ANGELO GABRIELE	13,00	750
	FERRARO	LUIGI	13,00	751
A	GAROFALO	SALVATORE	13,00	752
A	WERLICH	ROSSELLA	13,00	753
A	RIELLA	ANNA MARIA	13,00	754
A	VISCONTI	PASQUALINA	13,00	755
A	LENZA	LAZZARO	13,00	756
	MESSINA	MARIO	13,00	757
A	LEONARDI	LINDA	13,00	758
A	MEGALE	NADIA	13,00	759
A	VILEI	ADALGISA	13,00	760
	LO MAGLIO	AURORA	13,00	761
	DI GREGORIO	CARMELO	12,95	762
	SCIBILIA	MARIA	12,90	763
	CASSULO	SIMONETTA	12,90	764
A	PAOLANTONIO	ETTORE	12,90	765
A	ZORZI	STEFANIA	12,90	766
A	MINACAPPELLI	PIERANGELO	12,90	767
	CONDORELLI	SALVATORE	12,90	768
A	RAPATTONI	MARCO	12,90	769
A	RIZZI	CRISTIANA	12,90	770
A	MOROSATO	CRISTINA	12,90	771
A	VIOLANTE	ANNALISA	12,90	772
A	MORATO	PAOLO	12,80	773
	FERRANDO	MARILISA	12,80	774
	CORDISCO	MARIA	12,80	775
A	ANDRETTA	VALERIO	12,80	776
	COPPOLA	ULRICO	12,80	777
	GROSSO	ROCCO	12,80	778
A	FALBO	VIRGINIA	12,80	779
	SCHIAVONE	ALFREDO	12,70	780
A	SARDO	PATRIZIA	12,70	781
A	OBERTA PAGET	MARIA GRAZIA	12,70	782
A	GALLO	MICHELA	12,70	783
	POLETTI	ROBERTO	12,70	784
	CERVINO	TOMMASO	12,70	785
	RODA	GIUSEPPE	12,65	786
	CANNELLI	MARCELLA	12,65	787
	FRANCESE	GIAN FRANCO	12,65	788
	PARON	LAURA	12,60	789
	ADORE	MARIA	12,60	790
A	VOLPE	LORENZO	12,60	791
A	NERONI	GIANFRANCO	12,60	792
A	DELLA GIOVANNA	PATRIZIA	12,60	793
A	TITANIO	ANTONELLA	12,60	794
	MIGLIACCIO	MICHELE	12,60	795

	ATTE- STATO COGNOME	NOME	PUNTI	POSIZ. GRAD.
	CAFARO	RAFFAELA	12,55	796
	CELA	RENATO	12,50	797
	NUCERA	MARCO	12,50	798
	MASUZZO	GIUSEPPE	12,50	799
A	VOTA	ORNELLA	12,50	800
A	CAMBIASO	CINZIA	12,50	801
A	MANDOLESI	CRISTINA	12,50	802
A	TONATTO	GIUSEPPINA	12,50	803
	LO BIANCO	FRANCESCO	12,50	804
	SPICA	MASSIMO	12,50	805
	PELATI	MARINA	12,45	806
A	SINISI	DARIO	12,40	807
	DI FRANCO	MARIANNA	12,40	808
A	PUGLIESE	GIUSEPPE	12,40	809
A	STRONA	CRISTINA	12,40	810
A	MONTI	SILVIA	12,40	811
A	BORIO	ELISABETTA MARIA	12,40	812
	BENSI	LAURA	12,35	813
	ALBANO	MONICA	12,30	814
A	LUZZI	MARIA BEATRICE	12,30	815
A	PETRUZZI	MICHELINA	12,30	816
	POZZI	MASSIMO	12,30	817
	PEANO	IVANA	12,30	818
A	SIRI	VALERIA	12,30	819
A	ASCRIZZI	ELENA	12,30	820
A	RITO	DANIELA	12,30	821
A	FRANZERO	EUGENIO	12,30	822
	DONNARUMMA	TERESA	12,30	823
	CHIODI	ANDREA	12,25	824
	ANGLESIO	RAFFAELE	12,25	825
	SARALE	ANDREA	12,25	826
	MARCHEGIANI	PAOLO	12,20	827
	DI PRIMA	SILVESTRO	12,20	828
	MORO	ROSINA	12,20	829
	MOSCA	CARLO	12,20	830
	MOLLEA	ALFREDO	12,20	831
	SAGLIETTI	MAURIZIO	12,20	832
	BARRESI	PIETRO	12,20	833
A	GUIDARA	FRANCESCA	12,20	834
	GUIDICILLI	CIRIACO	12,20	835
A	GARZINO DEMO	MARIA CHIARA	12,20	836
	GARGIULO	CARMELINA	12,15	837
	CONA	MAURIZIO	12,10	838
	MASINO	MARIANO	12,00	839
	IANNOPOLLO	DOMENICO	12,00	840
A	TARICCO	MARIA LUISA	12,00	841
A	ARENA	CRISTINA	12,00	842
A	RAHNAMA ALMANI	SEDIGHEH	12,00	843
A	MEZZENA	GREGORIO	12,00	844
A	PETAZZONI	GIOVANNA	12,00	845
A	TERLINGO	VINCENZO	12,00	846
	MENSA	FRANCESCO	12,00	847
	PONCHIO	LUISA	11,90	848
	DEMARIE	GIUSEPPE	11,90	849
	GALLELLO	DOMENICO	11,90	850
	D'ALESSANDRO	FRANCO	11,90	851
	BARBERO	MASSIMO	11,90	852
	GAMBINO	PAOLA	11,90	853
	GAVATORTA	ROBERTO	11,90	854
	ERCOLE	PAOLO	11,90	855
	SOLE	GIUSEPPE	11,90	856
	FAMILI	ALI	11,85	857

ATTE- STATO COGNOME	NOME	PUNTI	POSIZ. GRAD.
SABATINO	GIUSEPPE	11,85	858
PEDRALE	LORENZA	11,85	859
LONGO	GIOVANNI CARLO PIO	11,80	860
CATALANO	CARMELO	11,80	861
ODDONE	GIOVANNA	11,80	862
DELLA SELVA	OLGA BRUNELLA	11,80	863
BARBARA	ALBERTO	11,80	864
PESA	CLAUDIO	11,80	865
BONACCORSI	LUCIANO	11,75	866
PAGLINO	SIMONA	11,70	867
CALABRESE	DOMENICA	11,70	868
AGUECI	TOMMASA	11,70	869
ROLIH	STEFANO	11,70	870
FORNO	RITA	11,70	871
PEPE	SAVINO	11,70	872
BELLANDO	PAOLO	11,70	873
PIOMBO	MASSIMO	11,65	874
MONTAGNO	GIUSEPPINA	11,60	875
PIERETTO	SANDRA	11,60	876
MONTEMAGGIORE	STEFANO	11,60	877
CASALONE	MONICA	11,55	878
GALULLO	NAZARENO	11,55	879
ROMEO	GIACOMO	11,50	880
BUONOCORE	SALVATORE	11,50	881
LUPO	GIUSEPPE	11,50	882
BALESTRA	GIACOMO	11,50	883
JONA	MARCO	11,50	884
ACQUADRO	CRISTINA	11,50	885
MAGGI	ENRICO ROSARIO	11,50	886
MOSA	MOSA	11,50	887
BALDINI	LORENZO	11,45	888
CLEMENO	PASQUALE	11,40	889
CIURCINA	GIUSEPPE	11,40	890
DELBARBA	DAMIANO	11,40	891
NAMIA	FRANCESCO	11,40	892
DI PISA	ANNA MARIA	11,40	893
MINIACI	GIOACCHINO	11,40	894
CAMPITIELLO	VINCENZO G.	11,40	895
FASSERO	GLADIS	11,40	896
CHIRIACO	NICOLA	11,30	897
LUNATI	FABIO	11,30	898
IPUCHA PEREZ	ANDREA NOEMI	11,30	899
BAROFFIO	CLAUDIO	11,25	900
SINETTI	PATRIZIA	11,25	901
ALBANO	LUIGI	11,25	902
NIGRO	SALVATORE	11,25	903
DI FINE	LEONARDO	11,25	904
BRUNONI	NARCISO	11,25	905
TECCHIA	FERNANDO MAURIZIO	11,20	906
CUCCHIARA	MASSIMO	11,20	907
BOGGIA	PATRIZIA	11,20	908
RAIMONDO	PASQUALE	11,20	909
VENZA	GIUSEPPE	11,20	910
CUTULI	ANTONIO	11,20	911
SIMONE	DOMENICO	11,20	912
NICOSIA	VINCENZA	11,10	913
MUSCARITOLO	COSTANTINO	11,10	914
MAGGI	GIUSEPPE GIULIO	11,10	915
BIOLE'	CORRADO	11,10	916
NASO	MARIA ROSA	11,10	917
BASSO	CARLA MARIA	11,10	918
FERRARI	PIERGIUSEPPE	11,05	919

ATTE- STATO COGNOME	NOME	PUNTI	POSIZ. GRAD.
DONVITO	GIUSEPPE	11,00	920
ZANGHI	MARIA	11,00	921
GAGLIONE	BRUNA	11,00	922
TORCHIA	GENNARO	11,00	923
MERANTE	DOMENICO	11,00	924
GALLO	CUSTODE	11,00	925
TIRALONGO	CORRADO	11,00	926
AGNOLIN	DINO	10,95	927
ROMEO	FRANCESCA	10,95	928
FORESTIERI	ANGELO SANTI	10,90	929
CANETTA	ANNALISA	10,90	930
PAPPALARDO	ENRICO ALFIO	10,90	931
PEROTTO	CHIARA	10,90	932
MASIELLO	NICOLA	10,90	933
CONFALONE	DOMENICO	10,90	934
FALANGA	RAFFAELA	10,80	935
SPADAFORA	LUIGI	10,80	936
VASILE	GIUSEPPE	10,80	937
KHAJEH VI	MOHSEN	10,75	938
QUAGLIOTTI	GIOVANNI	10,70	939
MUSICO'	ALBERTO	10,70	940
CREA	FORTUNATO	10,70	941
LO CASALE	CORRADO	10,70	942
SCALISI	NUNZIO	10,65	943
SALSOTTO	SILVIA	10,65	944
DE MARCO	GIUSEPPE	10,60	945
BRUNO	TARCISIO	10,60	946
DI GIORGI	SIMONE	10,60	947
DE LUCA	FERDINANDO	10,60	948
SANTORU	MONICA	10,50	949
ZOLFO	PASQUALE ANTONIO	10,50	950
CENITI	GIUSEPPINA	10,50	951
BIANCO	ANTONIO	10,50	952
GRIMALDI	IPPOLITO	10,50	953
INCASTRONE	MAURIZIO GIUSEPPE	10,50	954
CERETTO			
CASTIGLIANO	MARCO	10,50	955
MARINO	GIUSEPPA	10,50	956
GENNA	TIZIANA	10,45	957
VIGGIANO	NICOLA	10,40	958
BAROZZA	DARIO	10,40	959
CERRA	VALERIA	10,40	960
SCIONTI	MARIA TERESA	10,40	961
RATTO	MARIA CRISTINA	10,40	962
BARISONE	SILVIA	10,40	963
CELLERINO	VIVIEN	10,40	964
REZAZADEH			
ARDEBILI	NASSER	10,40	965
PALMIERI	BRUNELLA EMANUELA	10,35	966
RIGGIO	VINCENZA	10,35	967
MOSCATELLI	LAURA	10,35	968
CIPOLLI	DARIO	10,30	969
ROMANO	CARLO	10,30	970
MAINETTI	MATTEO	10,30	971
BOGGIO BOZZO	MASSIMO	10,30	972
REINA	MARIA	10,25	973
BIANCO	FABRIZIO	10,20	974
SANTALUCIA	SEBASTIANO	10,20	975
BELLOMO	TERESA	10,20	976
RAVERA	IVANO	10,20	977
CIPRIANO	MAURIZIO	10,10	978
MARTONE	ANNA	10,10	979

ATTE- STATO COGNOME	NOME	PUNTI	POSIZ. GRAD.
NAZARI	SAADI	10,10	980
PREVOSTI	PATRIZIA	10,10	981
DE VITA	SALVATORE	10,10	982
TROTTA	RAFFAELE	10,10	983
SANTAMARIA	GIAN MARIO	10,10	984
DI TODARO	LUIGI	10,05	985
IUDICA	MARIA LUISA	10,00	986
CRISTOFARI	ELIANA	10,00	987
NETTUNO	CLAUDIO	10,00	988
STANGALINO	MAURIZIO	10,00	989
CERBONE	GIUSEPPE	10,00	990
ROSAS OTAROLA	JOSE ENRIQUE	10,00	991
PICCOLO	PAOLO	10,00	992
PERROTTA	TULLIO	10,00	993
MARTINO	PIETRO	9,95	994
RULLI	GRAZIELLA	9,90	995
MOTISI	FRANK LEO	9,90	996
ABRI BASTAMI	VALIOLLAH	9,90	997
CAMUTI	NICOLA	9,90	998
MALFATTO	FABRIZIO	9,90	999
ESPOSITO	EMANUELA	9,85	1.000
BORAZJANIAN	BEHZAD	9,85	1.001
MOSSO	FELICITA	9,80	1.002
GERARDO	GIULIANA	9,80	1.003
ZONI	ULISSE	9,80	1.004
MINICHINI	SEVERINO	9,80	1.005
PERROTTELLI	GIOVANNI	9,80	1.006
PUGLIESE	ANTONIETTA	9,80	1.007
FONTI	PAOLO	9,80	1.008
STOPPA	ALFREDO	9,80	1.009
BARBERIS	PAOLO ANTONIO	9,80	1.010
POGLIANO	MARIO	9,75	1.011
KHALIFEHSHOSHTARI	MAHMOUD	9,75	1.012
GAGGERO	FRANCO	9,70	1.013
MODENESE	SONIA	9,70	1.014
FANOTTOLI	DANIEL	9,70	1.015
ROSMINO	ELISABETTA	9,70	1.016
GORRINI	GIAN PAOLO	9,65	1.017
ARZESE	MAURO	9,60	1.018
SPAMPANI	ELIDE	9,60	1.019
BUONAIUTO	MARIA RITA	9,60	1.020
DEVALLE	LUISA	9,60	1.021
GENNARI	STEFANO	9,60	1.022
APREA	CARMELINA	9,55	1.023
MANNONE	GIUSEPPE	9,55	1.024
BATTAGLIA	FILIPPO	9,50	1.025
SAVARRO	MARIA CRISTINA	9,50	1.026
CAVUOTO	EMILIO	9,45	1.027
GALLO	CESARE	9,45	1.028
RAIA	LUIGI	9,40	1.029
RUGGIERI	MICHELE	9,40	1.030
VIVONA	ANTONIO	9,40	1.031
TROVA	LUCIANA	9,40	1.032
MAGGI	DAVIDE	9,35	1.033
IELASI	MARINA	9,35	1.034
GIANI	SIMONA	9,30	1.035
REGA	MASSIMO	9,30	1.036
PELLEGRINO	FRANCESCO	9,30	1.037
GIAMMO'	SANTO	9,30	1.038
FLORIO	MARIA GRAZIA	9,30	1.039
SANDRIN	MAURO	9,30	1.040

ATTE- STATO COGNOME	NOME	PUNTI	POSIZ. GRAD.
BERTA	ANNALISA	9,30	1.041
REALI	FABRIZIO	9,25	1.042
MIGLIACCIO	ANGELA	9,25	1.043
SOBRERO	LUCA	9,20	1.044
CASCONE	SALVATORE	9,20	1.045
VADA	SILVANO	9,20	1.046
CASTIGLIA	LIDIA	9,20	1.047
CAMPO	ROSARIO	9,20	1.048
CIANCIULLI	ANTONIO	9,20	1.049
CAPRIOGGIO	SILVANA	9,10	1.050
GAYET	ROBERTO	9,10	1.051
MAROTTA	VINCENZO	9,10	1.052
IMBALZANO	ELISA	9,10	1.053
BARBAGALLO	MARIA STELLA	9,05	1.054
ROCCATO	MIRIANA	9,05	1.055
POLARA	GIUSEPPE	9,00	1.056
FORMATO	LUIGI	9,00	1.057
VIENNA	ELISABETTA	9,00	1.058
POMA	VINCENZA	9,00	1.059
COLICCHIA	GIOVANNI	9,00	1.060
GHIGO	LUCE	9,00	1.061
VACANTI	MELINDA	8,90	1.062
MAHAJNE	IBRAHIM	8,90	1.063
ROCCA	GIUSEPPE	8,90	1.064
AIRULO	FEDERICO	8,90	1.065
MILANOLI	ENRICO	8,90	1.066
COPPOLA	SALVATORE	8,85	1.067
EMANUELE	FABIO	8,80	1.068
SARNATARO	VINCENZO	8,80	1.069
GRIFFA	ROBERTO	8,80	1.070
MASSAZZA	ROBERTO	8,80	1.071
CORALLO	MARIA TERESA	8,80	1.072
LA ROCCA	EUFRASIA MARIA L.	8,80	1.073
MERCADANTE	MARIA	8,80	1.074
DI VENANZIO	LORENZO	8,80	1.075
GHANNADZADEH	HASSAN	8,80	1.076
MEROLA	ALBERTO	8,80	1.077
ROMEO	FRANCO	8,75	1.078
LAVIOSA	GIOVANNI	8,75	1.079
LIBERTI	ANTONFILIPPO	8,70	1.080
BATTINO	GIANDOMENICO	8,70	1.081
DI RAIMONDO	GIUSEPPINA	8,70	1.082
LABIANCA	LUCIANA	8,70	1.083
SALIMBENI	GIORGIO	8,60	1.084
DE CARLO	GIANPAOLO	8,60	1.085
INSERRA	GREGORIA MARIA	8,60	1.086
VERDUCI	ANTONINO	8,60	1.087
BOBBIO			
PALLAVICINI	MAURIZIO	8,60	1.088
ROSSI	SILVANO	8,60	1.089
MIGNINI	ALDO	8,60	1.090
SCIBONA	MARCELLO	8,55	1.091
SCILANGA	ROSARIA MARIA RITA	8,55	1.092
PEROTTO	CLAUDIO	8,55	1.093
SIROLI	MARIA	8,50	1.094
CASO	VIRGINIA	8,50	1.095
PISCITELLI	VINCENZO	8,45	1.096
LEONARDI	ORAZIO	8,40	1.097
LEPORE	GABRIELLA	8,40	1.098
MURACA	BIANCA TERESA	8,40	1.099
BUFFA	GIACOMO MARIO		
	MASSIMO	8,40	1.100

ATTE- STATO COGNOME	NOME	PUNTI	POSIZ. GRAD.
FERRUGGIA	ALDO	8,40	1.101
MAMMERO	MARISA	8,40	1.102
VANZAGHI	MARIA TERESA	8,40	1.103
AHMAD	NIDAL	8,40	1.104
TARANTO	SALVATORE	8,35	1.105
NERI	STEFANIA	8,30	1.106
LUVARA'	MARGHERITA	8,30	1.107
PULLARA	GERLANDA	8,30	1.108
FRANCHI	SONIA	8,30	1.109
TRAVERSA	MAURIZIO	8,30	1.110
INDIOGINE	CARLO	8,30	1.111
PALESE	NADIA	8,30	1.112
PERRI	GISELLA	8,30	1.113
RABINO	ANGELO	8,30	1.114
PENNISI	TERESA	8,30	1.115
GALLINA	DAVIDE	8,25	1.116
RAO	LUCIA	8,20	1.117
CURELLA	DOMENICO	8,20	1.118
QUERCI	ANTONIO	8,20	1.119
GOBBI	DAVIDE	8,20	1.120
CASCIARO	LUIGI	8,20	1.121
BONANTE	ANNA	8,20	1.122
TERRACCIANO	ROSA	8,20	1.123
CASADONTE	MARIA CONCETTA	8,15	1.124
FERRARI	DONATELLA	8,15	1.125
ARPELLINO	LUCIA	8,10	1.126
BONACCORSI	MARIO	8,10	1.127
CAZZONE	ANTONIO FELICE	8,10	1.128
PARISI	ANNA MARIA	8,10	1.129
BALZANO	PATRIZIA	8,10	1.130
DEZA GNEPROU	THOMAS	8,10	1.131
LUCCHETTI	GABRIELLA	8,10	1.132
WARAKATA	SANTINO	8,10	1.133
TESIO	GIANLUCA	8,10	1.134
HASSAN JANZADEH ALI REZA		8,05	1.135
PULVIRENTI	MATTEO	8,00	1.136
SPIRITOSANTO	ROBERTO	8,00	1.137
CROSTA	ANNA MARIA	8,00	1.138
MELE	FRANCESCO	8,00	1.139
SADRY	ABDOLLAH	8,00	1.140
COLOMBO	ANNA MARIA	8,00	1.141
BONANDI	LAURA	8,00	1.142
SARACINO	GINO ANNUNZIO	8,00	1.143
CORDERO	MAURO	7,95	1.144
PETRARULO	MAURO	7,95	1.145
AMATO	GIOVANNI	7,90	1.146
FABRIS	ALBERTO	7,90	1.147
MORETTINI	RAFFAELLA	7,90	1.148
LEONARDI	GIULIANA	7,90	1.149
DI VITA	SALVATORE	7,80	1.150
BELLASSAI	MARIA CONCETTA	7,80	1.151
ZANET	GIUSEPPE	7,80	1.152
VERNERO	SABRINA	7,80	1.153
CANGIANO	MARIA	7,80	1.154
MASOERO	GIUSEPPE	7,80	1.155
GRECO	GIUSEPPINA	7,80	1.156
FINA	FERNANDO	7,80	1.157
NOTARO	PATRIZIA	7,80	1.158
CAVANNA	VILMA	7,75	1.159
PALAZZOLO	MARIA	7,70	1.160
THEDY	GRETEL	7,70	1.161
PIERRO	FERDINANDO	7,70	1.162

ATTE- STATO COGNOME	NOME	PUNTI	POSIZ. GRAD.
CAPUTO	ALESSANDRA	7,60	1.163
GHIO	EUGENIO	7,60	1.164
PATRICELLI	VINCENZO	7,60	1.165
MONTEU	MICHELE	7,55	1.166
CARISTIA	FRANCESCO	7,55	1.167
BELLIA	ANGELA	7,50	1.168
SANGIORGI	DANIELE	7,50	1.169
FONTANA	NICOLO'	7,50	1.170
SEGRE	ELENA	7,50	1.171
OGUNO	ANTHONY CHIKE	7,50	1.172
CAVICCHI	CLARA	7,40	1.173
MERLO	PAOLO	7,40	1.174
D'ANDREA	PIETRO	7,40	1.175
DI LUCIANO	MICHELE	7,40	1.176
MOLINARI	CINZIA ERMIDA	7,35	1.177
TRIACCA	ALESSANDRA	7,35	1.178
SCORDO	PIETRO PAOLO	7,30	1.179
PRUDENTE	FRANCESCO	7,30	1.180
MONGIOVETTI	MASSIMO	7,30	1.181
BERTOLA	UMBERTO	7,30	1.182
TEMPESTA	NATALINA	7,20	1.183
TOSONI	DANILA	7,20	1.184
SCHIRATTI	MONICA	7,20	1.185
LOCCISANO	SALVATORE	7,20	1.186
BATTAN	RUGGERO	7,20	1.187
VITALIANO	GIUSEPPE	7,20	1.188
CUTOLO	MATILDE	7,20	1.189
CORCELLA	SABINA	7,20	1.190
OFFREDI VIANA	REINALDO	7,20	1.191
SARTORIS	PIETRO	7,20	1.192
VALLO'	BARBARA	7,20	1.193
MORONI	ALBERTA	7,20	1.194
NAPPO	MICHELE	7,20	1.195
CHIARCOSSI	FABIO	7,10	1.196
GARGANESE	MARCO	7,10	1.197
CENNINI	CONSIGLIA	7,10	1.198
CRISTOFANINI	ROBERTO	7,10	1.199
CHIADO'	ENZO	7,10	1.200
MUSOLINO	ANTONINO	7,00	1.201
CONTI MICA	MARIA GIUSEPPA	7,00	1.202
COLONNA	LUCIA	7,00	1.203
PAVESE	PIERCARLO	7,00	1.204
MASSARO	NICOLA	7,00	1.205
PERLETTO	FAUSTO	7,00	1.206
MAJDABADI			
FARAHANI	MEHDI	7,00	1.207
CORICA	ANTONIO	6,90	1.208
RISUCCI	PIERARMANDO	6,90	1.209
GUERRISI	GIOVANNI	6,90	1.210
CRACOLICI	GIUSEPPE	6,90	1.211
GHISSETTI	GUIDO ENRICO	6,90	1.212
CLEMENZA	FRANCESCO	6,90	1.213
BORDIN	MARIA GABRIELLA	6,90	1.214
SCHIAVELLA	MARIA PIA	6,90	1.215
TEDESCO	ANDREA	6,90	1.216
FUCA'	ROBERTO	6,85	1.217
BILLECI	ROSALIA	6,85	1.218
RAVAIOLI	M. LUISA	6,80	1.219
MARTINOTTI	GIUSEPPE	6,80	1.220
ORIO	GIANLUCA	6,80	1.221
DE COSIMO	DOMENICO	6,80	1.222
FRATICELLI	MAURIZIO	6,80	1.223

ATTE- STATO COGNOME	NOME	PUNTI	POSIZ. GRAD.
MASCIAVE'	LUCA	6,80	1.224
FOGLIACCO	EUGENIA	6,80	1.225
LANERO	MARCO	6,80	1.226
CASTORINA	MAURIZIO	6,80	1.227
GIUSTI	UMBERTO	6,80	1.228
ZOCCALI	CONSOLATO	6,80	1.229
CAPOFERRO	DOMENICO	6,80	1.230
ZAMARA	CLAUDIO	6,80	1.231
RAHSEPAR	MAHMOUD	6,80	1.232
VERCELLI	LOREDANA	6,70	1.233
DE COSIMO	GIUSEPPA	6,70	1.234
CUOMO	ACHILLE	6,70	1.235
FURST SARACINO	DANIELA	6,70	1.236
FUSI	DONATELLA	6,70	1.237
GUALCO	GIUSEPPE PIETRO	6,70	1.238
RUSZ	ECATERINA	6,70	1.239
MILANESE	MANLIO	6,65	1.240
DI BIASI	FRANCESCO MARIA	6,65	1.241
PAPILLO	BRUNO	6,60	1.242
CHAMOUNI	BENYAMIN MOSHE'	6,60	1.243
SPADARO	GIUSEPPE	6,60	1.244
BARLETTA	DAVIDE	6,55	1.245
BANDI	ROBERTA	6,55	1.246
MAANI	MOHSEN	6,55	1.247
SCALABRINO	GIOVANNI	6,50	1.248
BONAZZA	FRANCESCO	6,50	1.249
VINDIGNI	ALESSANDRO	6,50	1.250
BIANCO	ANGELO M.	6,50	1.251
SAVIO	PAOLA	6,50	1.252
DI GIOIA	SALVATORE	6,50	1.253
PANERO	PAOLO	6,45	1.254
VALARAUDI	PIERA	6,40	1.255
FERRARI	ANTONELLA	6,40	1.256
LEONE	GIUSEPPE	6,40	1.257
PORTACCI	MASSIMO	6,40	1.258
ROSSETTI	MASSIMO	6,40	1.259
DE LUCA	CLAUDIO	6,40	1.260
BOLLA	ENRICO	6,35	1.261
MARINO	DEMETRIO	6,30	1.262
MILITELLO	GIUSEPPE	6,30	1.263
CALABRESE	ELEONORA	6,30	1.264
CATAPANO	SANDRO	6,30	1.265
SACCO	ADELE	6,30	1.266
SAPIO	CECILIA	6,25	1.267
MUNCINELLI	MARINA	6,20	1.268
COTTONE	GIOVANNA	6,20	1.269
GERARDI	ROSA	6,20	1.270
FIORILLO	GIUSEPPE	6,20	1.271
VILLATA	EMANUELA	6,20	1.272
GARNERO	GABRIELLA	6,20	1.273
CALLERI DI SALA	GIORGIO	6,20	1.274
VROLA	MAURIZIO	6,20	1.275
MARCENARO	LUIGI	6,20	1.276
TRIGILA	MARINA	6,15	1.277
ANSELMETTI	LUISA	6,15	1.278
MESITI	GIUSEPPE	6,10	1.279
RUFFA	MANUELA	6,10	1.280
ULLIO	ANNA	6,10	1.281
MERANTE	ROBERTO	6,10	1.282
D'AMICO	GIACOMO	6,00	1.283
LEVATI	ALESSANDRA	6,00	1.284
TARICCO	MARIANGELA	6,00	1.285

ATTE- STATO COGNOME	NOME	PUNTI	POSIZ. GRAD.
MARTINI	MARINA	6,00	1.286
SANTANDREA	PIERA	6,00	1.287
GUIDETTI	MAURO	6,00	1.288
BRUNO	SERGIO	6,00	1.289
MIRRA	GIANFRANCO	6,00	1.290
AIELLO	GIUSEPPE	6,00	1.291
ASTEGIANO	ELISABETTA	6,00	1.292
MARRA	ANTONINO	5,90	1.293
GIARDINI	PAOLO	5,90	1.294
COLACINO	ELVIRA	5,90	1.295
CIPRI	ANTONIO	5,90	1.296
GIRLANDO	MARGHERITA	5,90	1.297
SINATRA	SALVATORE	5,90	1.298
MOBALLEGHI			
MOHAMMAD	HOSSEIN	5,90	1.299
DE BIASE	ALESSANDRINA	5,90	1.300
KHANSA	KHALIL	5,80	1.301
BARBATO	GIULIANO	5,80	1.302
PIAZZA	LOREDANA	5,80	1.303
BIANCO	DANIELA	5,80	1.304
GATTO	MASSIMO	5,80	1.305
TAGLIAVIA	SEBASTIANA	5,80	1.306
AHMED AQIL	MOHAMED	5,80	1.307
MIO	NUNZIO	5,80	1.308
RIFFERO	PAOLA	5,80	1.309
LAZZARINO	WALTER	5,75	1.310
LEVA	CARLO	5,70	1.311
TURINETTO	ALESSANDRO	5,65	1.312
MARTINAZZI	PIER FRANCESCO	5,60	1.313
ALLEGRA	GAETANO ALESSANDRO	5,60	1.314
LOMBARDO	GAETANO	5,60	1.315
BOSCO	ROBERTO	5,60	1.316
STOBBIONE	PAOLO	5,60	1.317
NOSRATI	ABDOLHAMID	5,60	1.318
GIANOTTO	GIORGIO	5,55	1.319
GERACI	ORAZIO	5,50	1.320
TORRISI	GIUSEPPE	5,50	1.321
ROBINO	EZIO	5,50	1.322
COSTANZO	ROBERTO	5,50	1.323
AHMADI	FARIBA	5,50	1.324
ALOI	SILVIA	5,50	1.325
TORCHIO	CRISTIANO	5,45	1.326
BAZZANO	LUCA	5,45	1.327
SPINELLI	AGATINO	5,40	1.328
SAPIENZA	MARIA AUSILIA	5,40	1.329
SGRO	LUCA GIUSEPPE	5,40	1.330
STRANO	SERAFINA	5,40	1.331
GAROZZO	GIUSEPPE	5,40	1.332
FUSCO	MARIA ISABELLA	5,40	1.333
FASSI	LORENZO	5,40	1.334
ARGENTIERI	RITA	5,40	1.335
GRILLONE	PAOLO	5,40	1.336
SALERNO	GIANPIETRO	5,40	1.337
ZARE NAFOUTI	MAHMOUD	5,40	1.338
ORTUSO	ROCCO	5,35	1.339
VERGONI	ADRIANO	5,30	1.340
ROCCASALVA	GIUSEPPE	5,30	1.341
MAHAGNE	TAISSEER	5,30	1.342
MINAFRA	LUIGI	5,30	1.343
FERRARIO	LAURA VIRGINIA	5,25	1.344
FERRETTINO	ANDREA	5,25	1.345
PELLA	PAOLO	5,20	1.346

ATTE- STATO COGNOME	NOME	PUNTI	POSIZ. GRAD.
SCIORTINO	ANDREA	5,20	1.347
GRECO	SALVATORE	5,20	1.348
PERLA	GIORGIO	5,20	1.349
TOPAZZO	GIGLIOLA	5,20	1.350
RORATO	ANGELO	5,20	1.351
YOUSEFI	JAVAN	5,20	1.352
AGOSTA	DANILO	5,15	1.353
BERTOLETTI	MASSIMO	5,15	1.354
BIDONE	MAGDA MARIA	5,10	1.355
GUERRIERO	SALVATORE	5,10	1.356
PEZZA	NUNZIATA	5,10	1.357
ARRICHELLO	GIOVANNI	5,10	1.358
CERAULO	FRANCESCO	5,10	1.359
BOLOGNA	CATERINA	5,10	1.360
CHKEIR	MEHDI MOHAMAD	5,10	1.361
MONACO	MARIO	5,10	1.362
MANDORINO	BARBARA	5,00	1.363
FARAONE	ANTONIO FRANCESCO	5,00	1.364
ROBERTI	PASQUALE	5,00	1.365
MAGRI'	SALVATORE	5,00	1.366
PISCITELLI	PASQUALE	5,00	1.367
FRANCO	LOREDANA	5,00	1.368
VARACALLI	ROCCO	5,00	1.369
TARDITI	MASSIMO	5,00	1.370
BONORA	STEFANO	4,90	1.371
ORMEZZANO	OLIVIA	4,90	1.372
PERNICONI	GIOVANNI PIERO	4,90	1.373
BRUNI	CARMELA	4,90	1.374
CATUFA	SILVIA	4,90	1.375
VILLARAGGIA	ANTONELLA	4,90	1.376
PIONE	GIOVANNI	4,85	1.377
BOERI	ELENA MARISA	4,85	1.378
BERUTTI			
BERGOTTO	ARMANDO	4,85	1.379
ROSSI	PAOLA	4,85	1.380
CRISTAUDO	MARIA	4,80	1.381
DE RISO	PASQUALE	4,80	1.382
MARENCO	DONATELLA	4,80	1.383
CROTTI	MARIA FEDERICA	4,80	1.384
FARMANI	ALIOSAT	4,80	1.385
CORTESE	GIUSEPPE	4,80	1.386
PAROLINI	VITTORIO	4,80	1.387
SOLAROLI	CARMEN	4,80	1.388
CAVORETTO	GIOVANNI LUCA	4,80	1.389
QUARTARONE	LETTERIO	4,75	1.390
CACCIATORI	FLAVIA	4,70	1.391
FREGO	ROBERTO	4,70	1.392
FICHERA	SEBASTIANO	4,70	1.393
FIORILLO	FRANCESCO	4,70	1.394
DIPAOLA	GIUSEPPE	4,70	1.395
ALESSI	MARIA ADELE	4,70	1.396
CARBONE	ILDINA	4,70	1.397
GARGANO	ANTONIETTA	4,70	1.398
BENTIVEGNA	CARMELO	4,65	1.399
D'ESTE	GUGLIELMO	4,65	1.400
PULVIRENTI	GIUSEPPE	4,60	1.401
MAIORCA	CONCETTO	4,60	1.402
MAIOLINO	CARMELO	4,60	1.403
DE LUCA	GRAZIA	4,60	1.404
DI MEGLIO	DANIELE	4,60	1.405
ARDIZZONE	ANTONINO	4,60	1.406
IPPOLITO	PIETRO	4,60	1.407

ATTE- STATO COGNOME	NOME	PUNTI	POSIZ. GRAD.
REISOLI	MATTHIEU FABRIZIO	4,60	1.408
MAJIDI FARD	CYROUS	4,60	1.409
SERRATRICE	MARIO	4,60	1.410
PASETTO	NICOLETTA	4,55	1.411
BONA	MARIA CAROLINA	4,55	1.412
JABAK	HOWAIDA	4,55	1.413
BERARDO	CARLA	4,50	1.414
GALLO	ANTONIO	4,50	1.415
CAMMAROTA	MARIA GRAZIA	4,50	1.416
BUTTITTA	DANIELE	4,50	1.417
BOVETTO	GIORGIO	4,50	1.418
GATTO	VITTORIO	4,50	1.419
RANDONE	MICHELE	4,50	1.420
COMAR	LUCIA	4,50	1.421
DE FRANCESCO	SELENA	4,50	1.422
SCARANO	MARIA PIA	4,50	1.423
MEROLA	PASQUALE	4,50	1.424
TAHERI	SASAN	4,45	1.425
FUCA'	MARIO	4,40	1.426
ACCIANO	SALVATORE	4,40	1.427
GERARDI	MARIA RITA	4,40	1.428
CONDELLO	CRISTOFORO	4,40	1.429
MUSSANO	SIMONETTA	4,40	1.430
ZARBO	GIOVANNI	4,40	1.431
MARITATO	FRANCESCO	4,40	1.432
SCOTI	GIUSEPPE	4,30	1.433
TRIOLO	SABRINA	4,30	1.434
CAVAZZINI	GLORIA	4,30	1.435
SORBINI	ROSSELLA	4,30	1.436
PIETRANTONI	PAOLO	4,30	1.437
BRANCIFORTI	GIACOMO	4,20	1.438
CELESTE	CORRADINA	4,20	1.439
TRIMARCHI	ALFONSO	4,20	1.440
CELESTE	GIOVANNA	4,20	1.441
SCANDURRA	CLAUDIO	4,20	1.442
CRIFO'	GASPARRO EDOARDO	4,20	1.443
IZZO	SALVATORE	4,20	1.444
MARIO	BARBARA	4,20	1.445
ARZANI	LAURA	4,20	1.446
MORRONE	ANNIBALE	4,20	1.447
SPAGNUOLO	MARCO	4,20	1.448
MARCHETTI	MARIANGELA	4,20	1.449
MONTRUCCHIO	GABRIELLA	4,20	1.450
DEMARTINI	ALBERTO	4,15	1.451
MAFFETTONE	ADA	4,15	1.452
SAVIA	SEBASTIANO	4,10	1.453
CATANZARO	DONATELLA	4,10	1.454
ABURIASH	MOHAMMED	4,10	1.455
MESITI	ROSA	4,10	1.456
PENNISI	GRAZIA	4,10	1.457
GIANOTTI	GIUSEPPE	4,10	1.458
GERMIGLIO	CARMELO	4,10	1.459
PISTONE	FILIPPO	4,05	1.460
MOTEVALLIAN	SEYEDMOHSEN	4,05	1.461
DELSIGNORE	ALESSANDRO	4,00	1.462
LISI	ALESSANDRO	4,00	1.463
APETINO	CIRO	4,00	1.464
CUCINELLI	FRANCESCO CLAUDIO	4,00	1.465
MOLLO	ANNA MARIA	4,00	1.466
TRAINA	GIUSEPPE	3,95	1.467
RAPISARDA	ROSARIA	3,90	1.468
MALFATTI	CAROLINA	3,90	1.469

ATTE- STATO COGNOME	NOME	PUNTI	POSIZ. GRAD.
MORRA	FERNANDO	3,90	1.470
MADDALENA	LAURA	3,90	1.471
FORNARA	GABRIELLA	3,90	1.472
VISTOLI	RITA GIULIA	3,90	1.473
GAGLIARDINI	ROBERTO	3,90	1.474
SERRA	ALESSANDRO	3,90	1.475
MAGRA	GIOVANNI	3,90	1.476
CASSANO	DANIELA	3,85	1.477
AMENTA	ANNA MARIA	3,80	1.478
ALAGNA	VINCENZO	3,80	1.479
MORANA	DARIO	3,80	1.480
MAZZACARA	ALFONSO	3,80	1.481
PECORARO	LUIGI	3,80	1.482
ARMIERO	TOMMASO	3,80	1.483
GRASSO	UMBERTO	3,80	1.484
VETRO'	ELISA	3,80	1.485
POLLINA	ROSA	3,70	1.486
LANTERI	ELEONORA	3,70	1.487
GERMANA'	ROSARIO	3,70	1.488
ANCHISI	FEDERICA	3,70	1.489
LAURIA	SANTI FEDELE	3,70	1.490
PALAZZO	MAURILIO	3,70	1.491
AIRALDI	CLAUDIA	3,70	1.492
CALO'	GIOVANNA	3,70	1.493
POLICHETTI	RAFFAELE	3,70	1.494
PATERNITI	GENNARO	3,70	1.495
VALENTI	DARIA	3,60	1.496
TINNIRELLO	GIUSEPPE	3,60	1.497
PISTONE	GIOVANNI	3,60	1.498
ARGIRO'	RAFFAELE ANTONIO	3,60	1.499
CANETTA	CIRO	3,60	1.500
VUOTTO	PIETRO	3,60	1.501
ROMEO	ANTONINO	3,60	1.502
DUCATO	GIUSEPPE	3,60	1.503
BATTEGAZZORE	CESARE	3,60	1.504
COSENTINO	NATALINA	3,60	1.505
ZANOTTA	LORENZO	3,60	1.506
ALIJANI ZIRDEHI	MOHAMMAD	3,60	1.507
OKDE	FADI FOUAD	3,60	1.508
CIACCIA	SALVATORE	3,60	1.509
ABELLI	GIANFRANCO	3,55	1.510
NAVARRIA	GRAZIELLA	3,50	1.511
DI ROSA	SEBASTIANO	3,50	1.512
FRANCOIS	VILLARS	3,50	1.513
MAESTRO	MADDALENA	3,50	1.514
MERLO	GIOVANNI	3,50	1.515
SCOTTON	GIOVANNI	3,50	1.516
RIDOLFI	LUIGI	3,45	1.517
MORI	ROBERTA	3,45	1.518
MULARONI	ELENA	3,40	1.519
BAGNATO	UMBERTO	3,40	1.520
LUCANIA	GAETANO	3,40	1.521
ZUCCARO	GIOVANNI	3,40	1.522
VALENTINI	ANDREA	3,40	1.523
DE CORRADO	GIUSEPPE	3,40	1.524
GRUGNI	MARIA CARLA	3,40	1.525
FURCHI'	FRANCESCO	3,40	1.526
BUCCIERO	GIOVANNI	3,40	1.527
CARLUCCI	ROSARIA	3,40	1.528
PATERNO'	ANDREINA	3,40	1.529
GUAZZO	MASSIMO	3,40	1.530
SAVINO	SANDRA	3,40	1.531

ATTE- STATO COGNOME	NOME	PUNTI	POSIZ. GRAD.
ALDERISI	GIOVANNI	3,35	1.532
GANGEMI	CATERINA	3,35	1.533
CAVALLA	PAOLO	3,35	1.534
PLATANIA	GIOVANNI	3,30	1.535
MASARACCHIO	ARNALDO	3,30	1.536
ATTINA'	ANGELO	3,30	1.537
LEVANTINO	GIUSEPPA	3,30	1.538
TIZIANO	ANNA	3,30	1.539
MALAPONTE	EMILIA	3,30	1.540
LERRO	PIETRO	3,30	1.541
D'AGOSTINO	ROBERTO	3,30	1.542
GANGEMI	PIETRO	3,30	1.543
PISTORIO	GIOVANNI	3,30	1.544
GERACE	ANTONINO	3,30	1.545
VASSIGH	HOSSEIN	3,30	1.546
SICA	CLAUDIO	3,25	1.547
MORMILE	CLAUDIA	3,20	1.548
VILLA	VALERIA	3,20	1.549
BOVERI	MASSIMILIANO	3,20	1.550
NICOLOTTI	LAURETTA	3,20	1.551
ORLANDO	ANTONINA	3,20	1.552
SCOPELLITI	FRANCESCO	3,20	1.553
PETRONIO	FABIO	3,20	1.554
MOSCOTTO	MIRIAM	3,10	1.555
PACILEO	GIOVANNI	3,10	1.556
RIGOLONE	MARIA RITA	3,10	1.557
PITTAU	PAOLA	3,10	1.558
BARDINI	DANIELA	3,10	1.559
PAGANO	CINZIA	3,10	1.560
CORRADO	FILOMENA	3,10	1.561
DAVOUD ABADI	FARAHANI HOSSAT	3,00	1.562
GRASSO	SERGIO	3,00	1.563
LOSITO	FRANCESCO	3,00	1.564
CANETTA	MATTIA	3,00	1.565
GARRINO	CRISTINA	3,00	1.566
CUCCHI	LORENZO	3,00	1.567
FOSSI	VALERIO	3,00	1.568
CATALANO	CARMELA	3,00	1.569
BATTAFARANO	CARMELO	3,00	1.570
SCALISI	GABRIELE	3,00	1.571
LOMBARDO	ELISABETTA	3,00	1.572
ANDREONI	PAOLA	3,00	1.573
PICCIRILLO	FRANCESCO	3,00	1.574
BARGE	MASSIMO	3,00	1.575
ARDAGNA	DOMENICO	3,00	1.576
SEVERINO	MAURIZIO	3,00	1.577
NINI	VALTER	2,95	1.578
CARFORA	MARIA GABRIELLA	2,90	1.579
ELIA	GIOVANNI	2,90	1.580
PODESTA'	RICCARDO	2,90	1.581
MARCHESIELLO	UGO MASSIMILIANO	2,90	1.582
PAGLIARINO	DONATELLA	2,90	1.583
GRILLO	ROBERTO	2,90	1.584
SCARFIGLIERI	SALVATORE	2,90	1.585
FASANO	ANTONIO	2,90	1.586
CONTI	PATRIZIA	2,80	1.587
SCARPIGNATO	GIUSEPPE	2,80	1.588
DI VENDRA	GIUSEPPE	2,80	1.589
PULICHINO	LUIGI	2,80	1.590
MATERAZZO	FERNANDA	2,80	1.591
BARBAGALLO	RAIMONDO	2,80	1.592
LINETTI	VINCENZA	2,80	1.593

ATTE- STATO COGNOME	NOME	PUNTI	POSIZ. GRAD.
VISCA	GIORGIO	2,80	1.594
ALBAN	SANDRA	2,80	1.595
VASELLI	GIOVANNI	2,80	1.596
ASFOUR	MAHMOUD	2,80	1.597
LEONESSI	GIAMPIERO	2,80	1.598
CORSETTI	MARIA TERESA	2,75	1.599
ROMITO	RAFFAELE	2,70	1.600
TRIONI	MAURO	2,70	1.601
GIUSTO	MARCELLO	2,70	1.602
PEROTTI	MARIO	2,70	1.603
SERRA	CRISTIANA	2,70	1.604
SOLE	VINCENZO	2,70	1.605
SCARANTINO	GIOVANNA	2,70	1.606
LEVETTO	MARCO	2,70	1.607
LANNI	FRANCESCO	2,70	1.608
ACETO	PIERO	2,70	1.609
SCHIAVA	ASSUNTA	2,60	1.610
ALESSIO	GIULIETTA	2,60	1.611
SALI	CARLO CRISTOFORO	2,60	1.612
MELI	GIUSEPPE	2,60	1.613
SCARANO	ROSAMORENA	2,60	1.614
PEILA	MONICA	2,60	1.615
FRANCESE	FABIO	2,60	1.616
DALPONTE	SIMONA	2,60	1.617
BLANCATO	GAETANO A.	2,60	1.618
GUARDI'	ANTONINO	2,60	1.619
BONATO	ROBERTO	2,60	1.620
STELLATO	PASQUALE	2,60	1.621
BENSI	MARCO	2,55	1.622
DOMINIJANNI	ANDREA	2,55	1.623
TUFANO	LUANA	2,55	1.624
BERNARDELLI	GIULIANA	2,50	1.625
BOSONOTTO	ELIZABETH	2,50	1.626
VADALA'	ANTONINO DOMENICO	2,50	1.627
SAMPIETRO	LORENZO	2,50	1.628
COLLA	MARCO	2,50	1.629
INCARDONA	GIOVANNA	2,50	1.630
MIGLIETTA	SIMONA	2,50	1.631
ODERDA	SILVANA	2,50	1.632
SGRO'	ANTONIO	2,50	1.633
BALLARINO	CANDIDA	2,45	1.634
NEGRO	TERESA	2,40	1.635
PUGLISI	MONICA	2,40	1.636
OMASTOVA'	ZELMIRA	2,40	1.637
DE GREGORIO	TIZIANA	2,40	1.638
VARALLI	PAOLA	2,40	1.639
CIANCI	MARIA GRAZIA	2,40	1.640
SECRETO	PAOLA	2,40	1.641
LOPRETE	FRANCESCO	2,40	1.642
BETTINI	GIANCARLO	2,40	1.643
CANDIDO	SALVATORE	2,40	1.644
MORREALE	MARIA	2,40	1.645
PIACENZA	ALESSIA	2,30	1.646
BUGGISANO	GIUSEPPE	2,30	1.647
GRAZIANO	DOMENICA ANTONINA	2,30	1.648
DELLE DONNE	MAURO	2,30	1.649
TINELLI	ROCCO	2,30	1.650
BASSANI	SIMONA	2,30	1.651
MARESCA	GIULIO	2,30	1.652
PALERMO	DANIELA	2,30	1.653
PICCOLO	ELIO	2,20	1.654
DI STEFANO	ANDREA GIUSEPPE	2,20	1.655

ATTE- STATO COGNOME	NOME	PUNTI	POSIZ. GRAD.
HOSSEINOLLAHI	PARVIN	2,20	1.656
MARESCALCO	SALVATORE	2,20	1.657
LEONETTI	ANTONIO	2,20	1.658
SERRA	ANNA MARIA	2,20	1.659
GHAJAR BAIGI	MEHRDAD	2,20	1.660
SAMOLEWSKA	MALGORZATA	2,20	1.661
LONGO	PATRIZIA	2,20	1.662
DE SANCTIS	LAURA	2,20	1.663
ZUCCHETTO	PATRIZIA	2,20	1.664
RASCIO	TERESA	2,20	1.665
PASQUINI	MARCO	2,20	1.666
ZOCCHIA	PAOLA	2,20	1.667
SANFILIPPO	ANTONINA	2,20	1.668
BRIZZO	GIORGIO	2,15	1.669
GUILLAUME	EDOARDO	2,15	1.670
CAVALLARO	CONSOLATO	2,10	1.671
TOLISANO	ANGELO	2,10	1.672
PATANE'	ANTONINO	2,10	1.673
NERI	SANTO	2,10	1.674
NICOLELLO	MARIA TERESA	2,10	1.675
CARNAZZA	MASSIMO	2,10	1.676
ASCIUTTO	GRAZIA	2,10	1.677
MINOCCI	ALESSANDRO	2,10	1.678
PANTANO	ALBERTO	2,05	1.679
PAPALE	ANTONIO NELLO	2,00	1.680
MARI	ROSALBA	2,00	1.681
RANGHINO	EMANUELA	2,00	1.682
PALMULLI	PATRIZIA	2,00	1.683
CARUSO	MATILDE	2,00	1.684
LAVIZZARI	MARIA ANTONIETTA	2,00	1.685
ISERNIA	PASQUALE	2,00	1.686
PANSECCO	VALERIO	2,00	1.687
PISTARINO	VALERIO	2,00	1.687
SISCA	CARMELA	2,00	1.688
EUSEBIO	ENRICO	2,00	1.689
NUCERA	ANTONINO	2,00	1.690
MINI'	DANIELE	2,00	1.691
FERRETTI	FABIO	2,00	1.692
BARIOGLIO	ENZA	1,95	1.693
MEINER	INES	1,90	1.694
UCCELLI	ELVIRA	1,90	1.695
DEGL'INNOCENTI	MAURA	1,90	1.696
BARDETTA	ANDREA	1,90	1.697
PISCOZZI	PAOLA	1,90	1.698
DAVI'	ANNA	1,90	1.699
DIPALO	ANTONIO	1,90	1.700
ELIA	MARIA GABRIELLA	1,90	1.701
ABRIGO	ENZO	1,85	1.702
BOCCA	GRAZIELLA	1,85	1.703
SAMMARTANO	MARIA KATYA	1,80	1.704
BEZZI	MARCO	1,80	1.705
BIGLIA	ENRICO	1,80	1.706
MORELLO	GIOVANNI	1,80	1.707
DE GIROLAMO	GIUSEPPE LUIGI	1,80	1.708
FERRANTI	SALVATORE	1,80	1.709
VUOLO	ASSUNTA	1,80	1.710
LARRONE	MARIA FEDELE	1,80	1.711
BARTALUCCI	CRISTIANA	1,80	1.712
VACCARINO	ANTONELLA	1,80	1.713
SALIS	ALBERTO	1,80	1.714
MAGNANO	ALESSANDRA	1,80	1.715
REZVANI-KASHANI	MOHAMMAD	1,80	1.716

ATTE- STATO COGNOME	NOME	PUNTI	POSIZ. GRAD.
ALLEMANDI	PAOLO	1,80	1.717
ROMANELLO	GIOVANNI	1,80	1.718
POLI	CLAUDIO	1,80	1.719
ALOI	CRISTINA	1,80	1.720
AGLIALORO	ALBERTO	1,75	1.721
RAVERA	ALBERTO	1,75	1.722
DI CATALDO	VINCENZA	1,70	1.723
ROMEO	ADOLFO	1,70	1.724
CAMPANA	SILVIA	1,70	1.725
SALERNO	GIOVANNI	1,70	1.726
RESTUCCIA	NUNZIO	1,70	1.727
SALEHI	SLOUDABEH	1,70	1.728
VILLA	LAURA MARIA	1,70	1.729
GALLO	STEFANIA	1,70	1.730
BRUNELLO	ETTORE	1,70	1.731
TERMITE	STEFANO	1,70	1.732
MARRA	DIEGO	1,70	1.733
MUCCINELLI	ELISABETTA	1,70	1.734
CALI'	ISIDORO SALVATORE	1,70	1.735
RUBINETTO	MARIA PAOLA	1,70	1.736
CRIVELLI	SANDRO	1,70	1.737
GALLO	MARCO	1,65	1.738
SARACENO	LINA	1,60	1.739
CUSCONA	VINCENZO	1,60	1.740
MOTTA	MAURIZIO	1,60	1.741
GARDINO	ALBERTO	1,60	1.742
INGALLINA	FABIO MASSIMO	1,60	1.743
VELLANI	GIORGIO GIUSEPPE	1,60	1.744
BELLOSTA	CLARA	1,60	1.745
MAGRI'	ALFREDO	1,60	1.746
CALAMUSA	GIUSEPPE	1,60	1.747
PASQUALIN	GILBERTO	1,60	1.748
BALZA	GIANNI	1,60	1.749
BAJ	GERMANO	1,60	1.750
SCAGLIONE	ELENA	1,60	1.751
PAVONE	GIUSEPPE ANTONIO	1,60	1.752
ARLOTTA	VINCENZO	1,60	1.753
D'AGATI	PLACIDO ALFIO	1,60	1.754
MARLETTA	NUNZIO ANGELO	1,60	1.755
MONACO	GAETANO	1,60	1.756
CARBONE	CARMELA	1,60	1.757
DI BELLA	SERGIO	1,60	1.758
IPPOLITO	CARMELO	1,60	1.759
CAVALIERE	GIUSEPPINA	1,60	1.760
CAULA	GIUSEPPE	1,60	1.761
FONTANA	MARISA	1,60	1.762
VESPA	GRAZIA	1,60	1.763
BIANCHI	MAURIZIO	1,60	1.764
LOIACONO	GEMMA	1,60	1.765
COSTANTINI	OSCAR	1,60	1.766
HLEIHEL	MAHMOUD	1,60	1.767
SOLA	MASSIMO	1,60	1.768
PESSARELLI	ANDREA	1,60	1.769
BIAVA	MARIA ALESSANDRA	1,60	1.770
PRANDI	PAOLA	1,50	1.771
BORGHESIO	ELISABETTA	1,50	1.772
FOSSATI	FEDERICA	1,50	1.773
CATRULLO	ANTONELLA	1,50	1.774
CATALANO	MARIA GRAZIELLA	1,50	1.775
SPADACINI	GIAMMARIO	1,50	1.776
MASSAFRA	CINZIA	1,50	1.777
SCIARAFFIA	MARCELLO	1,50	1.778

ATTE- STATO COGNOME	NOME	PUNTI	POSIZ. GRAD.
STABILE	MILENA	1,50	1.779
LAURINO	ANTONINA	1,50	1.780
MOSCHELLA	GIUSEPPE	1,50	1.781
PENNISI	GIOVANNI	1,50	1.782
MAZZARELLO	ELENA	1,50	1.783
MOLLAR	CINZIA	1,50	1.784
CALCARA	CALCEDONIO MARIA	1,50	1.785
PARADISO	EMANUELA	1,50	1.786
TRINGALI	GIUSEPPE	1,50	1.787
MURA	MARIA ALDINA	1,50	1.788
CONDELLO	MAURIZIO ANGELO	1,50	1.789
GIANOLGIO	BRUNO	1,50	1.790
DE VITA	FRANCESCO	1,50	1.791
NOURIZADEH	MAHNAZ	1,50	1.792
DI RUBBO	MARTINA	1,50	1.793
SINDACO	BARBARA	1,50	1.794
ZANCHETTA	MARIO	1,45	1.795
GARERI	FRANCESCO	1,40	1.796
NATIVI	FILIPPO	1,40	1.797
PICCOLI	ADRIANA	1,40	1.798
TOSCANO	CARLO	1,40	1.799
LO GULLO	ROSARIA	1,40	1.800
SPADA	MARIA CRISTINA	1,40	1.801
MESSINA	DAVIDE CARMELO	1,40	1.802
TRECCATE	LARA	1,40	1.803
ARNAUDO	ANTONELLA	1,40	1.804
RIZZUTO	ALESSANDRA	1,40	1.805
ABDI	ABDULLAHI AHMED	1,40	1.806
BORGOGNONE	MARZIA	1,40	1.807
CANTINO	ELENA	1,40	1.808
RICCONO	LAURA	1,40	1.809
BAIARDI	ANTONELLA	1,40	1.810
BOSSO	ELENA	1,40	1.811
CORNAGLIA	SILVIA	1,40	1.812
MALLAMACI	SALVEZZA	1,40	1.813
RAPALINO	MIRELLA	1,35	1.814
FRANCESE	BENEDETTO	1,35	1.815
CIGNI	SIMONE	1,30	1.816
SEVERINO	DONATO VINCENZO	1,30	1.817
SCARONE	PIER CARLO	1,30	1.818
LIZZIO	ACHILLE	1,30	1.819
MACALUSO	SALVATORE	1,30	1.820
CANTAMESSA	CARLA	1,30	1.821
LEANZA	CALOGERO FERDINANDO	1,30	1.822
DAMIANO	MARGHERITA	1,30	1.823
MINARDI	SALVATORE	1,30	1.824
CAMMARATA	ANGELO	1,20	1.825
COMBA	ANDREA	1,20	1.826
RODOLICO	CARMELO ANTONIO M.	1,20	1.827
IMPELLIZZERI	TINDARO FRANCESCO	1,20	1.828
COLETTI MOIA	GIULIA	1,20	1.829
CISTARO	ANGELINA	1,20	1.830
RIVA	RODOLFO	1,20	1.831
MARCIELLO	ANTONIO	1,20	1.832
SEMPIO	PAOLO	1,20	1.833
SPINELLO	CARMELO	1,20	1.834
ANESE	WALTER	1,20	1.835
FASANA	MARIA GRAZIA	1,20	1.836
FERRERO	LORENA	1,20	1.837
SERRA	GIORGIO	1,20	1.838
BORDIGA	MARIA DE FATIMA	1,20	1.839
NICOLAZZO	MARIA	1,20	1.840

ATTE- STATO COGNOME	NOME	PUNTI	POSIZ. GRAD.
BORELLO	PAOLO	1,15	1.841
MAINA	LUCA	1,10	1.842
SPANU	ANTONIO	1,10	1.843
LOREFICE	PASQUALE	1,10	1.844
DI BISCEGLIE	CATALDO	1,10	1.845
MISTRANGELO	MASSIMILIANO	1,10	1.846
SCHIAPPARELLI	PAOLA	1,10	1.847
BONA	DAVIDE	1,10	1.848
LO BELLO	MARIA CORRADINA	1,10	1.849
LABATE	MASSIMO	1,10	1.850
MELI	CALOGERO	1,10	1.851
COTTINI	SILVIA MARIA	1,10	1.852
PETRELLI	COSIMO	1,10	1.853
SCHIAVONE	ANTONIO	1,05	1.854
NEGRI	MARINO	1,05	1.855
DI MASO	FERDINANDO	1,05	1.856
ZUPI	ALDO	1,00	1.857
MANUZIO	DANIELA	1,00	1.858
ARONICA	GAETANO	1,00	1.859
GALDI	EUGENIA	1,00	1.860
MAISANO	CATERINA MIRELLA	1,00	1.861
CIRANNA	GRAZIANO	1,00	1.862
BORINA	ELEONORA MARIA LAURA	1,00	1.863
MAZZA	BARBARA	1,00	1.864
SANTISI	DOMENICO	1,00	1.865
GIORDANO	RENATO	1,00	1.866
LORENO	MASSIMILIANO	1,00	1.867
POLITO	MASSIMO	1,00	1.868
PARADISO	ANNAMARIA	1,00	1.869
PREZIOSO	GISELLA	1,00	1.870
D'ALTORIO	CHIARA MARIAANNA	1,00	1.871
CAVALLINO	PIERANGELA	1,00	1.872
LAMANNA	CATIA	1,00	1.873
CARRA'	ROSA	1,00	1.874
GIANNESI	SILVIA	1,00	1.875
D'ARCANGELO	ARMANDO	1,00	1.876
PANCI	DANILO	1,00	1.877
BATTISTINI	MICAELA	1,00	1.878
RUGIADA	FRANCESCO	1,00	1.879
FERRARI	ANGELA	1,00	1.880
NIGRO	PAOLA	1,00	1.881
SIDOLI	LAURA	1,00	1.882
PANZECA	MARIA ELA	1,00	1.883
LEANZA	RITA	1,00	1.884
OCELLO	ANNA BENEDETTA	1,00	1.885
SCHIRIPA	CHIARA	0,95	1.886
MELOTTI	MARCO	0,90	1.887
FIorentino	DIEGO	0,90	1.888
PALERMO	ANTONETTA	0,80	1.889
LUNARDI	ROSALBA	0,80	1.890
GROSSO	PAOLA EMILIA	0,80	1.891
FOLI	CRISTINA	0,80	1.892
ROTA BACCHETTA	GIAN LUCA	0,80	1.893
NAMDARIAN	HOSSEIN	0,80	1.894
BRUSASCO	GIOVANNI	0,80	1.895
CAPPELLI	ENNIO	0,80	1.896
TURANO	CLAUDIO	0,80	1.897
VELLA	MARIA CARMELA	0,80	1.898
NOSENZO	GIANCARLO	0,80	1.899
RAIMONDI	MARIA	0,80	1.900
FENOCCHIO	ADRIANA	0,80	1.901
SULFARO	GIUSEPPE	0,80	1.902

ATTE- STATO COGNOME	NOME	PUNTI	POSIZ. GRAD.
RIOLFI	LOREDANA	0,75	1.903
GAZZIA	ANNUNZIATA	0,75	1.904
FOROOGHI	NASSER	0,70	1.905
MARINO	GIOACCHINO	0,70	1.906
BOCCHIO	MARIA MAURIZIA	0,70	1.907
GHANDI NEJAD	MAHMOUD	0,70	1.908
ALBERTINI	DARIO	0,60	1.909
RIGHI	RITA	0,60	1.910
TACCHINO	ROBERTO	0,60	1.911
MARCOMIN	ANNA ROSA	0,60	1.912
ROVIARO	PIERPAOLO	0,60	1.913
BRAO	IACOPO	0,60	1.914
BASSETTI	SAVERIA	0,50	1.915
CANCELLARO	FRANCO	0,50	1.916
GRIFFO	ENRICO	0,50	1.917
MARAZZI	CLAUDIA	0,50	1.918
BONGIOVANNI	PIERO	0,50	1.919
ARMOCIDA	ROSA	0,50	1.920
MEANDRI	MAURO	0,50	1.921
SARAEB	SALIM	0,50	1.922
IGNOTO	AUGUSTO	0,50	1.923
BALESTRINO	ROBERTA	0,50	1.924
FORNARA	FIGURELLA	0,50	1.925
SCARCELLA	ANTONINO	0,50	1.926
AMICO	RAFFAELLA	0,50	1.927
FARACI FABIOLA	AVOLA	0,50	1.928
DELL'ORFANO	MIRTHA MABEL	0,50	1.929
LILLO	MARCO	0,50	1.930
VIGLIONE	CESARE	0,50	1.931
CUZZUPE'	PLACIDO	0,50	1.932
CERASA	ANNA LUCIA	0,50	1.933
VANOLI	ELISABETTA	0,50	1.934
GIANARDA	MARIELLA	0,50	1.935
MARTORE	MARCELLO	0,50	1.936
CHIEY	ALFREDO	0,50	1.937
LAZZARINO	CRISTINA	0,50	1.938
MOHSENI	SEYED SADREDDIN	0,50	1.939
GHASSABIAN			
GILAN	BEHROUZ	0,50	1.940
QUATTRONE	AGATA	0,50	1.941
TOSITTI	PAOLO	0,50	1.942
VALZER	GIANNI	0,40	1.943
BERTANA	GIUSEPPE	0,40	1.944
MAMMOLITI	CATERINA	0,40	1.945
ROMANO	MARCO	0,40	1.946
MONTAGNO	ANTONIO	0,35	1.947
RICCARDO	CARMELA	0,30	1.948
BOMPARD	LEONILDE	0,30	1.949
ROCCIA	FABIO	0,30	1.950
DI VITO	LIDIA	0,30	1.951
CAVALLINI	ANGELA	0,30	1.952
CASTAGNO	PIER LUIGI	0,30	1.953
SOGARO	FERNANDO	0,30	1.954
EGLIONE	ANTONIO	0,30	1.955
PEZZUTO	DONATA	0,30	1.956
MAJORE	LIDIA	0,30	1.957
CAPUZZI	PAOLO	0,30	1.958
PISCOPO	PASQUALE	0,30	1.959
LEO	SILVANA	0,30	1.960
AZARIO	CORRADO	0,30	1.961
MONACO	SERGIO	0,30	1.962
PAVONE	LUISA	0,30	1.963

ATTE- STATO COGNOME	NOME	PUNTI	POSIZ. GRAD.
STORACE	DANIELE PIETRO	0,30	1.964
MONTALENTI	PIERSANDRA	0,30	1.965
TONELLA	MARIA CRISTINA	0,30	1.966
GUIDA	MARCO	0,30	1.967
PAVANELLO	ANNAMARIA	0,30	1.968
DI IORIO	GIOVANNI	0,30	1.969
LEONE	FLORA MARIA	0,20	1.970
ARJOMANDI	RAD HOSHANG	0,20	1.971
CHIARA	SILVANA	0,20	1.972
BATTAGLIO	GIORGIO	0,20	1.973
GERMINETTI	FIORELLA	0,00	1.974
FERRO	SILVIA	0,00	1.975
DIMARTINO	ANGELA	0,00	1.976
DE CANDIA	CINZIA	0,00	1.977
BOSIO	FRANCO	0,00	1.978
MIROGLIO	FABRIZIO	0,00	1.979
CESARONI	CLAUDIO	0,00	1.980
MELONI	SIMONETTA	0,00	1.981
PIOVANO	MARINA	0,00	1.982
CAPELLO	MICHELA	0,00	1.983
ZAHMATKKESH	SHAHHRASTANI MEHDI	0,00	1.984
FEDELE	ANTONIA	0,00	1.985
MORANDO	PARIS	0,00	1.986

ATTE- STATO COGNOME	NOME	PUNTI	POSIZ. GRAD.
LUSSIGNOLI	ROBERTO	0,00	1.987
FRANCESE	ERMANNINO	0,00	1.988
AIMONE	DAVIDE	0,00	1.989
SHAFI	BEHNAM	0,00	1.990
RUSSO	FRANCESCA	0,00	1.991
BONIFACCIO	GUIDO	0,00	1.992
HAZURUIKE	ANORUO	0,00	1.993
MASTROIACOVO	ANNAMARIA	0,00	1.994
ABU HIGILEH	HANI	0,00	1.995
GERACI	VINCENZO	0,00	1.996
THA	MARCO ADRIANO	0,00	1.997
TAYLOR	JOSEPHINE	0,00	1.998
CHAHBAZ	ABDUL NASSER	0,00	1.999
VEDOVATTO	SIMONETTA	0,00	2.000
AIROLA	GISELLA	0,00	2.001
NAPPA	GIOVANNI	0,00	2.002
DAGNA	MARIOLINA	0,00	2.003
MASSOBRIO	ANNA MARIA	0,00	2.004
MANGOUA	JEAN NICOLAS	0,00	2.005
SANDRONE	NADIA	0,00	2.006
TESSARI	PAOLO	0,00	2.007
PALTRO	ROBERTA	0,00	2.008
CILLUFFO	ANTONINO	0,00	2.009

**GRADUATORIA MEDICINA
GENERALE VALIDA PER L'ANNO 2001**

ORDINE ALFABETICO

ATTE- STATO COGNOME	NOME	PUNTI	POSIZ. GRAD.
ABDI	ABDULLAH AHMED	1,40	1.806
ABDIRISAK	NUR ADDO'	22,10	188
ABELLI	GIANFRANCO	3,55	1.510
ABRI BASTAMI	VALIOLLAH	9,90	997
ABRIGO	ENZO	1,85	1.702
ABU HIGILEH	HANI	0,00	1.995
ABURIAH	MOHAMMED	4,10	1.455
ACCARDO	GIUSEPPE	16,50	429
ACCIANO	SALVATORE	4,40	1.427
A	ACETO	14,20	617
	ACETO	2,70	1.609
	ACQUADRO	11,50	885
	ACQUADRO	14,95	544
	ADORE	12,60	790
	AGLIALORO	1,75	1.721
	AGNOLIN	10,95	927
	AGOSTA	5,15	1.353
	AGUECI	11,70	869
	AHMAD	8,40	1.104
	AHMADI	5,50	1.324
	AHMED AQIL	5,80	1.307
	AIELLO	6,00	1.291
A	AIELLO	21,30	212
	AIMONE	0,00	1.989
	AIMONE BONANIMA MAURO	18,45	325
	AIRAGHI	21,95	192
	AIRALDI	3,70	1.492
	AIROLA	0,00	2.001

ATTE- STATO COGNOME	NOME	PUNTI	POSIZ. GRAD.
AIRULO	FEDERICO	8,90	1.065
ALAGNA	VINCENZO	3,80	1.479
A	ALAIMO	13,70	677
	ALBAN	2,80	1.595
	ALBANO	11,25	902
	ALBANO	12,30	814
	ALBERTINI	0,60	1.909
	ALBERTINO	14,70	566
A	ALCHIERI	14,60	574
	ALDERISI	3,35	1.532
	ALDERUCCIO	16,55	426
A	ALESSI	17,70	359
	ALESSI	4,70	1.396
	ALESSIO	2,60	1.611
A	ALIBRANDI	24,65	130
	ALIJANI ZIRDEHI	3,60	1.507
	ALLEGRA	5,60	1.314
	ALLEGRI	15,80	478
	ALLEMANDI	1,80	1.717
A	ALLOCCA	16,70	415
	ALOI	1,80	1.720
	ALOI	5,50	1.325
	ALOIA	23,40	157
A	ALVAREZ	13,40	698
A	AMALFITANO	14,20	619
	AMANZI	13,70	678
	AMATO	30,55	64
	AMATO	7,90	1.146

ATTE- STATO	COGNOME	NOME	PUNTI	POSIZ. GRAD.
A	AMBROSINO	SAVERIO	13,50	684
A	AMBROSIO	RAFFAELLA	14,40	596
	AMENTA	ANNA MARIA	3,80	1.478
	AMICO	RAFFAELLA	0,50	1.927
	AMODEO	ANTONINO	14,10	629
A	ANASTASIO	MARIA	20,90	228
A	ANASTASIO	SAVERIO	14,40	590
	ANCHISI	FEDERICA	3,70	1.489
	ANDORNO	CORRADO	20,40	248
	ANDREONI	PAOLA	3,00	1.573
A	ANDRETTA	VALERIO	12,80	776
	ANESE	WALTER	1,20	1.835
	ANGARANO	GIUSEPPE	23,10	164
A	ANGELINO	GAETANO	20,10	260
	ANGELONE	LORENZO	14,85	551
	ANGLESIO	RAFFAELE	12,25	825
	ANSELMETTI	LUISA	6,15	1.278
	ANZIVINO	MASSIMO	25,50	122
	ANZIVINO	SILVIO	21,50	204
	APETINO	CIRO	4,00	1.464
	APREA	CARMELINA	9,55	1.023
	ARCELLA	GIUSEPPE	21,40	207
	ARDAGNA	DOMENICO	3,00	1.576
A	ARDITO	MARIA GRECA	18,00	342
	ARDIZZONE	ANTONINO	4,60	1.406
A	ARENA	CRISTINA	12,00	842
A	ARENA	FILIPPA	23,00	165
	ARENA	SAVERIO	14,10	632
	ARGENTIERI	RITA	5,40	1.335
	ARGIRO'	RAFFAELE ANTONIO	3,60	1.499
	ARJOMANDI	RAD HOSHANG	0,20	1.971
	ARLOTTA	VINCENZO	1,60	1.753
	ARMIERO	TOMMASO	3,80	1.483
	ARMOCIDA	ROSA	0,50	1.920
	ARNAUDO	ANTONELLA	1,40	1.804
	ARONICA	GAETANO	1,00	1.859
	ARPELLINO	LUCIA	8,10	1.126
	ARRICHELLO	GIOVANNI	5,10	1.358
A	ARRICHELLO	NICOLINA	18,75	312
	ARTALE	TERESA	23,40	156
A	ARVIGO	ANDREA	21,00	222
	ARZANI	LAURA	4,20	1.446
	ARZESE	MAURO	9,60	1.018
	ASCIUTTO	GRAZIA	2,10	1.677
A	ASCRIZZI	ELENA	12,30	820
	ASERO	SALVATORE	14,60	577
	ASFOUR	MAHMOUD	2,80	1.597
	ASTEGIANO	ELISABETTA	6,00	1.292
	ATTINA'	ANGELO	3,30	1.537
A	AUCIELLO	IVANO	14,40	591
A	AZAN	GAETANO	13,50	689
	AZARIO	CORRADO	0,30	1.961
	BAGNATO	UMBERTO	3,40	1.520
	BAIARDI	ANTONELLA	1,40	1.810
A	BAIETTO	DANILA	17,40	373
	BAIO	ROSARIO	30,20	70
	BAJ	GERMANO	1,60	1.750
A	BALBO	FABRIZIO	15,65	486
	BALDI	EMILIO	25,60	120
	BALDI	GABRIELE	16,80	411
	BALDINETTI	RENATO	22,50	175
	BALDINI	LORENZO	11,45	888

ATTE- STATO	COGNOME	NOME	PUNTI	POSIZ. GRAD.
A	BALDO	FRANCESCO	15,80	475
	BALDON	ALBERTO	13,75	671
	BALESTRA	GIACOMO	11,50	883
	BALESTRERO	MONICA	15,00	539
	BALESTRINO	ROBERTA	0,50	1.924
	BALLARINO	CANDIDA	2,45	1.634
	BALZA	GIANNI	1,60	1.749
	BALZANO	PATRIZIA	8,10	1.130
	BANDI	ROBERTA	6,55	1.246
A	BARACCO	MARIA GRAZIA	18,95	303
	BARBAGALLO	MARIA STELLA	9,05	1.054
	BARBAGALLO	RAIMONDO	2,80	1.592
	BARBARA	ALBERTO	11,80	864
	BARBATO	GIULIANO	5,80	1.302
	BARBERIS	DIEGO	13,10	740
	BARBERIS	PAOLO ANTONIO	9,80	1.010
	BARBERO	MASSIMO	11,90	852
	BARBERO	RICCARDO	18,60	318
	BARBUTO	EMANUELE	15,00	543
A	BARDESONO	CHIARA	14,70	564
	BARDETTA	ANDREA	1,90	1.697
	BARDINI	DANIELA	3,10	1.559
	BARGE	MASSIMO	3,00	1.575
	BARILLA'	ANTONIO	24,60	132
	BARILLA'	ROSARIO	13,30	719
	BARIOGLIO	ENZA	1,95	1.693
	BARISONE	SILVIA	10,40	963
	BARLETTA	DAVIDE	6,55	1.245
	BARLOCCI	ROSSELLA	20,80	232
	BAROFFIO	CLAUDIO	11,25	900
A	BARONE	ANNA PATRIZIA	13,00	749
A	BARONE	DEBORA	23,20	161
	BAROZZA	DARIO	10,40	959
	BARRACO	NICOLO'	20,60	240
A	BARRESI	ANNA MARIA	13,80	659
	BARRESI	PIETRO	12,20	833
	BARTALUCCI	CRISTIANA	1,80	1.712
	BASSANI	SIMONA	2,30	1.651
	BASSETTI	SAVERIA	0,50	1.915
	BASSO	CARLA MARIA	11,10	918
	BATTAFARANO	CARMELO	3,00	1.570
	BATTAGLIA	FILIPPO	9,50	1.025
	BATTAGLIO	GIORGIO	0,20	1.973
	BATTAN	RUGGERO	7,20	1.187
	BATTEGAZZORE	CESARE	3,60	1.504
	BATTINO	GIANDOMENICO	8,70	1.081
A	BATTISTA	TERESA	18,40	327
	BATTISTINI	MICAELA	1,00	1.878
	BAVOSO	MARIA PIA NORMA	16,10	456
	BAZZAN	STEFANO	16,75	413
	BAZZANO	LUCA	5,45	1.327
	BELFIORE	ROBERTO	16,50	432
	BELLANDO	PAOLO	11,70	873
	BELLASSAI	MARIA CONCETTA	7,80	1.151
	BELLIA	ANGELA	7,50	1.168
A	BELLINI	ROSSELLA	19,10	295
	BELLOMO	TERESA	10,20	976
	BELLOSTA	CLARA	1,60	1.745
	BELVISI	GIUSEPPE	31,90	53
A	BENNARDO	FERNANDO	15,20	523
	BENSI	LAURA	12,35	813
	BENSI	MARCO	2,55	1.622

ATTE- STATO	COGNOME	NOME	PUNTI	POSIZ. GRAD.
	BENTIVEGNA	CARMELO	4,65	1.399
	BENZI	PAOLO	18,05	339
	BERARDO	CARLA	4,50	1.414
	BERGAMINO	TIZIANA	22,30	179
	BERGUI	LUCIANA MARIA	14,10	628
	BERNARDELLI	GIULIANA	2,50	1.625
	BERNARDONI	MAURO	14,80	558
	BERRA	ROBERTO	33,10	50
	BERRAYAH	LAIACHI	15,40	507
	BERTA	ANNALISA	9,30	1.041
	BERTANA	GIUSEPPE	0,40	1.944
	BERTINI	ELISABETTA	17,20	390
	BERTOLA	UMBERTO	7,30	1.182
	BERTOLETTI	MASSIMO	5,15	1.354
	BERUTTI			
	BERGOTTO	ARMANDO	4,85	1.379
A	BESSO	MICHELA	17,40	376
	BETTI	VITTORIO	14,55	581
	BETTINI	GIANCARLO	2,40	1.643
A	BEVIVINO	LUISA	15,90	464
	BEZZI	MARCO	1,80	1.705
	BIANCHI	GINO	50,70	10
	BIANCHI	MAURIZIO	1,60	1.764
	BIANCO	ANGELO M.	6,50	1.251
	BIANCO	ANTONIO	10,50	952
	BIANCO	DANIELA	5,80	1.304
	BIANCO	FABRIZIO	10,20	974
A	BIANCO	LUIGIA	18,50	322
	BIAVA	MARIA ALESSANDRA	1,60	1.770
	BIDONE	MAGDA MARIA	5,10	1.355
A	BIETTA	PAOLO	23,90	145
	BIGANDO	ELISABETTA	25,00	126
A	BIGARELLI	MARIA ELISA	17,50	368
	BIGATTI	FABIO	16,75	414
	BIGINELLI	MARINA	29,50	76
	BIGLIA	ENRICO	1,80	1.706
	BILLECI	ROSALIA	6,85	1.218
	BIOLE'	CORRADO	11,10	916
	BISIO	MAURO	19,25	288
	BLANC	PIERA	25,20	125
	BLANCATO	GAETANO A.	2,60	1.618
A	BLE'	LORENA	15,30	521
	BOBBIO			
	PALLAVICINI	MAURIZIO	8,60	1.088
	BOCCA	GRAZIELLA	1,85	1.703
	BOCCHIO	MARIA MAURIZIA	0,70	1.907
A	BODONI	PAOLO	17,90	348
	BOERI	ELENA MARISA	4,85	1.378
	BOGGIA	PATRIZIA	11,20	908
	BOGGIO BOZZO	MASSIMO	10,30	972
	BOLLA	ENRICO	6,35	1.261
	BOLOGNA	CATERINA	5,10	1.360
	BOMPARD	LEONILDE	0,30	1.949
	BONA	DAVIDE	1,10	1.848
	BONA	MARIA CAROLINA	4,55	1.412
	BONA	MAURO	39,00	29
	BONACCI	FRANCESCO	25,85	115
	BONACCORSI	LUCIANO	11,75	866
	BONACCORSI	MARIO	8,10	1.127
A	BONADUCE	SABINO	15,50	498
A	BONAGURA	FRANCESCO	15,30	514
A	BONAMICO	DANIELE	21,00	226

ATTE- STATO	COGNOME	NOME	PUNTI	POSIZ. GRAD.
	BONANDI	LAURA	8,00	1.142
A	BONANNO	GAETANO	24,50	137
A	BONANNO	NUNZIA	16,60	422
	BONANTE	ANNA	8,20	1.122
	BONATO	ROBERTO	2,60	1.620
	BONAZZA	FRANCESCO	6,50	1.249
A	BONGIORNO	SALVATORE	22,60	171
	BONGIOVANNI	MARCO	22,55	172
	BONGIOVANNI	PIERO	0,50	1.919
	BONIFACCIO	GUIDO	0,00	1.992
	BONO	ANTONIO	29,20	78
	BONORA	STEFANO	4,90	1.371
	BONSANTO	OLIVIO	13,20	727
	BORAZJANIAN	BEHZAD	9,85	1.001
	BORDIGA	MARIA DE FATIMA	1,20	1.839
	BORDIN	MARIA GABRIELLA	6,90	1.214
	BORELLO	PAOLO	1,15	1.841
	BORGHESIO	ELISABETTA	1,50	1.772
	BORGOGNONE	MARZIA	1,40	1.807
	BORINA	ELEONORA MARIA LAURA	1,00	1.863
A	BORIO	ELISABETTA MARIA	12,40	812
	BORRINI	GIANNA	24,40	138
A	BORTOLAZZI	PATRIZIA	13,00	745
	BORZI'	GIUSEPPE	18,00	341
	BOSCO	ROBERTO	5,60	1.316
A	BOSIO	CRISTINA	17,90	350
A	BOSIO	FABRIZIO	18,00	343
	BOSIO	FERRUCCIO	24,60	134
	BOSIO	FRANCO	0,00	1.978
	BOSONOTTO	ELIZABETH	2,50	1.626
	BOSSO	ELENA	1,40	1.811
	BOTTARELLI	MAURIZIO	20,20	254
A	BOTTO	IOLANDA	14,40	595
	BOVERI	MASSIMILIANO	3,20	1.550
	BOVETTO	GIORGIO	4,50	1.418
	BOZZIA	FRANCESCO	24,60	133
	BRANCIFORTI	GIACOMO	4,20	1.438
	BRAO	IACOPO	0,60	1.914
A	BRAUTIGAM	SABINE	20,40	249
A	BRESCIA	GIUSEPPE ANTONIO	17,90	346
	BRIGATO	ROBERTO	27,40	98
	BRIZZO	GIORGIO	2,15	1.669
A	BRUNDUSINO	ROSSELLA	16,70	420
	BRUNELLO	ETTORE	1,70	1.731
	BRUNI	CARMELA	4,90	1.374
	BRUNO	ALFONSO	14,30	609
	BRUNO	ANTONINO	13,70	674
	BRUNO	ROSA	17,70	360
	BRUNO	SERGIO	6,00	1.289
	BRUNO	TARCISIO	10,60	946
	BRUNONI	NARCISO	11,25	905
	BRUSASCO	GIOVANNI	0,80	1.895
	BUCCA	TOMMASO	22,10	186
	BUCCIERO	GIOVANNI	3,40	1.527
	BUFFA	GIACOMO		
		MARIO MASSIMO	8,40	1.100
	BUFFA	GUIDO	35,30	37
A	BUFFA	LUCA	20,20	257
	BUGGISANO	GIUSEPPE	2,30	1.647
	BUONAIUTO	MARIA RITA	9,60	1.020
	BUONOCORE	SALVATORE	11,50	881
	BUSCEMI	FRANCESCA	13,60	681

ATTE- STATO	COGNOME	NOME	PUNTI	POSIZ. GRAD.
	BUTTITA	DANIELE	4,50	1.417
	CACCIATORI	FLAVIA	4,70	1.391
A	CAEDILLO	FABRIZIO	14,90	545
	CAFARO	RAFFAELA	12,55	796
	CAGNANO	ANTONIO	14,30	610
	CAIRO	GABRIELE	30,70	62
	CAIZZONE	ANTONIO FELICE	8,10	1.128
	CALABRESE	DOMENICA	11,70	868
	CALABRESE	ELEONORA	6,30	1.264
A	CALABRIA	MICHELE	16,70	418
	CALABRO'	GIUSEPPINA	27,80	87
	CALAMUSA	GIUSEPPE	1,60	1.747
A	CALCAGNO	GIUSEPPINA	13,50	687
	CALCARA	CALCEDONIO MARIA	1,50	1.785
	CALI'	ISIDORO SALVATORE	1,70	1.735
	CALLANDRONE	FILIPPO	17,10	395
	CALLERI DI SALA	GIORGIO	6,20	1.274
	CALO'	GIOVANNA	3,70	1.493
A	CALOSSO	GIOVANNI	14,30	607
A	CALVI	FAUSTO	13,80	669
A	CAMBIASO	CINZIA	12,50	801
	CAMILLO'	CARMELO	17,25	383
	CAMMARATA	ANGELO	1,20	1.825
	CAMMAROTA	MARIA GRAZIA	4,50	1.416
	CAMPAGNA	CARMELA	17,85	352
A	CAMPAGNA	PIETRO	20,60	239
	CAMPANA	SILVIA	1,70	1.725
	CAMPITIELLO	VINCENZO G.	11,40	895
	CAMPO	FRANCESCO	18,25	337
	CAMPO	ROSARIO	9,20	1.048
A	CAMPOLATTANO	CATERINA	19,80	274
A	CAMPOTARO	ROBERTO VALENTINO	16,10	454
A	CAMURATI	GABRIELLA	16,10	453
	CAMUTI	NICOLA	9,90	998
A	CANALE PAROLA	PASQUALE	14,00	644
	CANCELLARO	FRANCO	0,50	1.916
	CANDIDO	SALVATORE	2,40	1.644
	CANETTA	ANNALISA	10,90	930
	CANETTA	CIRO	3,60	1.500
	CANETTA	MATTIA	3,00	1.565
	CANGIANO	MARIA	7,80	1.154
	CANNELLI	MARCELLA	12,65	787
A	CANNONE	ROSINA	13,30	717
A	CANTACESSI	GIOVANNI	15,70	481
	CANTAMESSA	CARLA	1,30	1.821
	CANTAMESSA	CARLO	33,40	47
	CANTINO	ELENA	1,40	1.808
A	CANTOBELLI	STEFANIA	30,40	65
A	CAPANO	ANTONIO A. D.	22,30	180
	CAPELLARO	VALERIA	20,10	263
	CAPELLO	MICHELA	0,00	1.983
	CAPOFERRO	DOMENICO	6,80	1.230
	CAPPELLI	ENNIO	0,80	1.896
	CAPRIOGLIO	SILVANA	9,10	1.050
	CAPUTO	ALESSANDRA	7,60	1.163
	CAPUZZI	PAOLO	0,30	1.958
A	CARADONNA	MARIATERESA	21,10	218
	CARAFFA	FRANCESCO	19,30	284
	CARAMELLINO	ANNA	34,80	40
A	CARAVELLA	SALVATORE	17,05	396
	CARBONE	CARMELA	1,60	1.757
	CARBONE	ILDINA	4,70	1.397

ATTE- STATO	COGNOME	NOME	PUNTI	POSIZ. GRAD.
A	CARBONE	ROBERTO	24,20	141
	CARDELLA	ROSARIO	21,40	208
	CARDI	VINCENZO	30,60	63
	CARDONE	FILOMENA	38,80	30
	CARFORA	MARIA GABRIELLA	2,90	1.579
A	CARILLO	EMILIA	19,00	299
	CARISTIA	FRANCESCO	7,55	1.167
	CARLUCCI	ROSARIA	3,40	1.528
	CARNAZZA	MASSIMO	2,10	1.676
	CARRA'	ROSA	1,00	1.874
A	CARRARA	CATTI	15,70	484
	CARUSO	MATILDE	2,00	1.684
A	CASA	SIMONETTA	16,40	438
	CASADONTE	MARIA CONCETTA	8,15	1.124
	CASALONE	MONICA	11,55	878
	CASCIARO	LUIGI	8,20	1.121
	CASCONE	SALVATORE	9,20	1.045
	CASO	VIRGINIA	8,50	1.095
	CASSANO	DANIELA	3,85	1.477
	CASSULO	SIMONETTA	12,90	764
	CASTAGNO	PIER LUIGI	0,30	1.953
	CASTELLI	GIANLUIGI	30,40	68
A	CASTELLI	LUIGI	24,05	143
A	CASTELLITTO	LUCIANA	23,70	152
	CASTIGLIA	LIDIA	9,20	1.047
A	CASTORINA	ANTONINO	18,40	332
	CASTORINA	MAURIZIO	6,80	1.227
	CATALANO	CARMELA	3,00	1.569
	CATALANO	CARMELO	11,80	861
	CATALANO	MARIA GRAZIELLA	1,50	1.775
	CATALANO	PASQUALINA	27,20	100
	CATANZARO	DONATELLA	4,10	1.454
	CATAPANO	SANDRO	6,30	1.265
	CATELLINO	PATRIZIA	31,60	57
	CATRULLO	ANTONELLA	1,50	1.774
A	CATTANEO	ANTONELLA MARIA	13,70	676
	CATUFA	SILVIA	4,90	1.375
	CAULA	GIUSEPPE	1,60	1.761
	CAVALIERE	GIUSEPPINA	1,60	1.760
	CAVALLA	PAOLO	3,35	1.534
	CAVALLARO	CINZIA	14,80	556
	CAVALLARO	CONSOLATO	2,10	1.671
	CAVALLINI	ANGELA	0,30	1.952
	CAVALLINO	PIERANGELA	1,00	1.872
A	CAVALLONE	SIMONETTA	13,10	733
	CAVANNA	VILMA	7,75	1.159
	CAVAZZINI	GLORIA	4,30	1.435
	CAVICCHI	CLARA	7,40	1.173
	CAVORETTO	GIOVANNI LUCA	4,80	1.389
	CAVUOTO	EMILIO	9,45	1.027
	CELA	RENATO	12,50	797
	CELESTE	CORRADINA	4,20	1.439
	CELESTE	GIOVANNA	4,20	1.441
	CELLERINO	VIVIEN	10,40	964
	CENITI	GIUSEPPINA	10,50	951
	CENNINI	CONSIGLIA	7,10	1.198
	CERASA	ANNA LUCIA	0,50	1.933
	CERAULO	FRANCESCO	5,10	1.359
	CERAULO	MAURIZIO	15,20	525
	CERBONE	GIUSEPPE	10,00	990
	CERETTO			
	CASTIGLIANO	MARCO	10,50	955

ATTE- STATO	COGNOME	NOME	PUNTI	POSIZ. GRAD.
	CERRA	VALERIA	10,40	960
	CERRUTI	GIUSEPPE	14,25	612
A	CERUTTI	ELIO FEDERICO	15,70	485
	CERVINO	TOMMASO	12,70	785
	CESARANO	GABRIELE	27,40	96
	CESARONI	CLAUDIO	0,00	1.980
	CHAHBAZ	ABDUL NASSER	0,00	1.999
	CHAMOUNI	BENYAMIN MOSHE'	6,60	1.243
A	CHIACCCHIO	MARGHERITA	15,90	466
	CHIADO'	ENZO	7,10	1.200
	CHIANTIA	CALOGERO	24,00	144
A	CHIAPPETTA	LUIGI	21,90	195
	CHIARA	FRANCESCO	28,60	83
	CHIARA	SILVANA	0,20	1.972
	CHIARCOSSI	FABIO	7,10	1.196
A	CHIAUDANI	PAOLO	13,10	730
	CHIAVARINO	MASSIMO	15,30	520
	CHIEY	ALFREDO	0,50	1.937
	CHIODI	ANDREA	12,25	824
	CHIRIACO	NICOLA	11,30	897
	CHKEIR	MEHDI MOHAMAD	5,10	1.361
A	CIABURRI	PASQUALINA	20,70	235
	CIACCIA	SALVATORE	3,60	1.509
	CIANCI	MARIA GRAZIA	2,40	1.640
	CIANCIULLI	ANTONIO	9,20	1.049
	CIAO	BERNIERO	28,20	84
A	CICCARELLO	GIORGIO	14,60	579
A	CICCIARELLA	VINCENZO	15,45	501
A	CICCONE	PIETRO	17,25	384
	CICITTA	VINCENZO	34,30	41
	CIGNI	SIMONE	1,30	1.816
A	CILIBERTO	MARIA	15,90	470
	CILLUFFO	ANTONINO	0,00	2.009
	CIPOLLI	DARIO	10,30	969
	CIPRI	ANTONIO	5,90	1.296
	CIPRIANO	MAURIZIO	10,10	978
	CIRANNA	GRAZIANO	1,00	1.862
A	CISOTTO	ELENA	14,45	585
	CISTARO	ANGELINA	1,20	1.830
	CIURCINA	GIUSEPPE	11,40	890
	CLEMENO	PASQUALE	11,40	889
	CLEMENZA	FRANCESCO	6,90	1.213
	COCCHI	FLORIO	15,05	534
A	COCCHIA	PASQUALINA	13,50	688
A	COCCHIARA	SALVATORE	15,40	502
	COLACINO	ELVIRA	5,90	1.295
A	COLANERI	CLAUDIO	16,20	448
	COLETTI MOIA	GIULIA	1,20	1.829
	COLICCHIA	GIOVANNI	9,00	1.060
	COLLA	MARCO	2,50	1.629
A	COLLI	MARIA CRISTINA	13,50	685
	COLOMBO	ANNA MARIA	8,00	1.141
	COLONNA	LUCIA	7,00	1.203
	COMAR	LUCIA	4,50	1.421
	COMBA	ANDREA	1,20	1.826
	COMPARATO	GIANNI	15,15	530
	CONA	MAURIZIO	12,10	838
	CONCINA	MARIA GRAZIA	33,40	46
	CONDELLO	CRISTOFORO	4,40	1.429
	CONDELLO	MAURIZIO ANGELO	1,50	1.789
	CONDORELLI	SALVATORE	12,90	768
	CONFALONE	DOMENICO	10,90	934

ATTE- STATO	COGNOME	NOME	PUNTI	POSIZ. GRAD.
	CONTI	PATRIZIA	2,80	1.587
A	CONTI	ROSARIO	21,40	206
	CONTI MICA	MARIA GIUSEPPA	7,00	1.202
	COPPOLA	SALVATORE	8,85	1.067
	COPPOLA	ULRICO	12,80	777
	CORALLO	MARIA TERESA	8,80	1.072
	CORCELLA	SABINA	7,20	1.190
	CORDERO	MAURO	7,95	1.144
	CORDISCO	MARIA	12,80	775
	CORICA	ANTONIO	6,90	1.208
	CORNAGLIA	SILVIA	1,40	1.812
	CORRADO	FILOMENA	3,10	1.561
A	CORRADO	SALVATORE	17,30	377
	CORSETTI	MARIA TERESA	2,75	1.599
A	CORSETTO	MARIA NICOLETTA	15,35	511
	CORSO	FILIPPO MARIO	13,40	704
	CORTESE	GIUSEPPE	4,80	1.386
A	CORVINO	CARLO	15,60	491
	COSENTINO	NATALINA	3,60	1.505
	COSTANTINI	OSCAR	1,60	1.766
A	COSTANZA	LOREDANA RITA	18,30	335
	COSTANZO	ROBERTO	5,50	1.323
	COTTINI	SILVIA MARIA	1,10	1.852
	COTTONE	GIOVANNA	6,20	1.269
A	COVIELLO	DONATA MARIA	14,80	560
	CRACOLICI	GIUSEPPE	6,90	1.211
	CREA	FORTUNATO	10,70	941
	CRIFO'	GASPARRO EDOARDO	4,20	1.443
	CRINCOLI	RAFFAELLO	15,60	490
	CRISTAUDO	MARIA	4,80	1.381
A	CRISTIANO	FEDERICO	26,00	113
A	CRISTIANO	LUIGI	16,90	404
	CRISTOFANINI	ROBERTO	7,10	1.199
	CRISTOFARI	ELIANA	10,00	987
	CRIVELLI	SANDRO	1,70	1.737
A	CROCELLA'	PATRIZIA	14,30	599
	CROSTA	ANNA MARIA	8,00	1.138
	CROTTI	MARIA FEDERICA	4,80	1.384
A	CROVELLA	IORELLA	15,20	529
	CUCCHI	LORENZO	3,00	1.567
	CUCCHIARA	MASSIMO	11,20	907
	CUCINELLI	FRANCESCO CLAUDIO	4,00	1.465
A	CUGNOLIO	ALESSANDRO	14,90	550
	CULTRARO	GIUSEPPE	15,50	497
A	CUNSOLO	ROCCO	14,00	639
	CUOMO	ACHILLE	6,70	1.235
	CURELLA	DOMENICO	8,20	1.118
	CUSCONA	VINCENZO	1,60	1.740
	CUTELA	PATRIZIA	23,80	148
	CUTOLO	MATILDE	7,20	1.189
A	CUTTAIA	ANTONINO	20,60	241
	CUTULI	ANTONIO	11,20	911
	CUZZUPE'	PLACIDO	0,50	1.932
	D'ADDATO	ANNA	19,60	277
	D'AGATI	PLACIDO ALFIO	1,60	1.754
	D'AGOSTINO	ANTONELLA	13,90	647
	D'AGOSTINO	ROBERTO	3,30	1.542
	D'ALESSANDRO	FRANCO	11,90	851
	D'ALTORIO	CHIARA MARIAANNA	1,00	1.871
	D'AMARIO	PAOLO	14,20	614
A	D'AMBROSIO	GIANCARLO	18,90	306
	D'AMICO	GIACOMO	6,00	1.283

ATTE- STATO	COGNOME	NOME	PUNTI	POSIZ. GRAD.
	D'ANDREA	PIETRO	7,40	1.175
A	D'ANGELO	MARGHERITA	21,00	225
	D'ANGELO	VITO	19,20	292
	D'ARCANGELO	ARMANDO	1,00	1.876
	D'ESTE	GUGLIELMO	4,65	1.400
	D'ORTO	FRANCESCO	13,80	661
	DAFFARA	PAOLO	30,90	58
	DAGA	GIOVANNA	35,70	34
	DAGNA	MARIOLINA	0,00	2.003
A	DAL MOLIN	ELIO LORENZO	16,00	463
	DALPONTE	SIMONA	2,60	1.617
	DAMIANO	MARGHERITA	1,30	1.823
A	DAMILANO	ELIO STEFANO	20,90	229
A	DAPAVO	PIER CARLO	28,70	82
A	DARDO	LUCA	15,40	509
	DAVI'	ANNA	1,90	1.699
	DAVI'	SILVANO	22,80	168
	DAVICO	CHIARA	24,20	142
	DAVOUD ABADI	FARAHANI HOSSAT	3,00	1.562
A	DE ANDREIS	MAURA	17,40	374
	DE BIASE	ALESSANDRINA	5,90	1.300
	DE BLASIO			
	DI PALIZZI	FRANCESCO	29,40	77
	DE CANDIA	CINZIA	0,00	1.977
	DE CARLO	GIANPAOLO	8,60	1.085
	DE CORRADO	GIUSEPPE	3,40	1.524
	DE COSIMO	DOMENICO	6,80	1.222
	DE COSIMO	GIUSEPPA	6,70	1.234
	DE FELICIS	MARIA SILVIA RITA	51,35	9
A	DE FEO	MARIA PATRIZIA	31,80	55
	DE FRANCESCO	SELENA	4,50	1.422
	DE GIROLAMO	GIUSEPPE LUIGI	1,80	1.708
	DE GREGORIO	GIUSEPPE	18,40	329
	DE GREGORIO	TIZIANA	2,40	1.638
A	DE LAUSO	GIOVANNI	15,60	495
	DE LUCA	FERDINANDO	10,60	948
A	DE LUCA	MARIA	20,10	261
	DE LUCA	CLAUDIO	6,40	1.260
	DE LUCA	GRAZIA	4,60	1.404
	DE MARCO	GIUSEPPE	10,60	945
	DE MATTEIS	PIERGIUSEPPE	13,80	657
	DE RISO	PASQUALE	4,80	1.382
	DE SANCTIS	LAURA	2,20	1.663
	DE SANCTIS	MAURIZIO	24,60	135
A	DE SANTO	PIERO	21,80	196
	DE VITA	FRANCESCO	1,50	1.791
	DE VITA	SALVATORE	10,10	982
	DEBERNARDI	IVANO	90,10	2
	DEGL'INNOCENTI	MAURA	1,90	1.696
A	DEL GAUDIO	GIANCARLO	20,80	230
A	DEL GIUDICE	CARMINE	22,90	167
A	DEL SIGNORE	CATIA	20,05	264
	DELBARBA	DAMIANO	11,40	891
A	DELL'AREA	GIOSUE'	17,90	345
	DELL'ORFANO	MIRTHA MABEL	0,50	1.929
A	DELLA GIOVANNA	PATRIZIA	12,60	793
A	DELLA SELVA	ANDREA	15,90	471
	DELLA SELVA	OLGA BRUNELLA	11,80	863
A	DELLACROCE	GEMMA	18,55	321
	DELLE DONNE	MAURO	2,30	1.649
A	DELLE FEMINE	MARIA ROSARIA	19,30	286
	DELSIGNORE	ALESSANDRO	4,00	1.462

ATTE- STATO	COGNOME	NOME	PUNTI	POSIZ. GRAD.
	DELUCA	LODOVICO	26,20	110
	DEMARIE	ALESSANDRA	27,60	91
	DEMARIE	GIUSEPPE	11,90	849
	DEMARTINI	ALBERTO	4,15	1.451
	DEMATTEIS	MATTEO	35,75	33
	DESANA	ANNA	16,30	439
	DEVALLE	LUISA	9,60	1.021
A	DEVOTI	CRISTIANO	16,20	445
	DEZA GNEPROU	THOMAS	8,10	1.131
	DI BELLA	SERGIO	1,60	1.758
	DI BENEDETTO	ROBERTO	30,20	69
	DI BIASI	FRANCESCO MARIA	6,65	1.241
	DI BISCEGLIE	CATALDO	1,10	1.845
	DI CATALDO	VINCENZA	1,70	1.723
	DI DIO	SALVATORE	15,20	527
A	DI DOMENICO	GIORGIO	16,20	447
	DI FINE	LEONARDO	11,25	904
	DI FRANCESCO	EUGENIO	55,90	7
	DI FRANCO	MARIANNA	12,40	808
	DI GIOIA	SALVATORE	6,50	1.253
	DI GIORGI	SIMONE	10,60	947
	DI GREGORIO	CARMELO	12,95	762
	DI IORIO	GIOVANNI	0,30	1.969
A	DI IORIO VITALE	ANTONIO	14,80	552
A	DI LEO	VITO MARIA	21,30	211
A	DI LILLO	ROSSELLA	17,50	366
A	DI LORENZO	TOMMASO	22,30	181
	DI LUCIANO	MICHELE	7,40	1.176
A	DI MARIO	GIOVANNI	14,20	613
	DI MASO	FERDINANDO	1,05	1.856
	DI MEGLIO	DANIELE	4,60	1.405
A	DI MEGLIO	GIACOMO	15,80	476
	DI NUBILA	CLAUDIO	14,55	582
A	DI PAOLA	ANTONIO	15,10	532
	DI PISA	ANNA MARIA	11,40	893
	DI PRIMA	SILVESTRO	12,20	828
	DI PRIMIO	OTELLO GIOVANNI	19,20	289
	DI RAIMONDO	GIUSEPPINA	8,70	1.082
	DI ROSA	SEBASTIANO	3,50	1.512
	DI RUBBO	MARTINA	1,50	1.793
	DI SIPIO	LOREDANA	35,20	38
	DI STEFANO	ANDREA GIUSEPPE	2,20	1.655
	DI TODARO	LUIGI	10,05	985
	DI VENANZIO	LORENZO	8,80	1.075
	DI VENDRA	GIUSEPPE	2,80	1.589
A	DI VENDRA	TERESA	13,10	738
	DI VITA	SALVATORE	7,80	1.150
	DI VITO	LIDIA	0,30	1.951
	DIMARTINO	ANGELA	0,00	1.976
A	DIONISOTTI	MARIATERESA	13,40	706
	DIPALO	ANTONIO	1,90	1.700
	DIPAOLA	GIUSEPPE	4,70	1.395
A	DISTEFANO	CONCETTA	17,55	364
A	DOMENICI	AMBRA	13,30	720
	DOMINIJANNI	ANDREA	2,55	1.623
	DONATO	ANTONINO	17,40	371
	DONNARUMMA	TERESA	12,30	823
	DONVITO	GIUSEPPE	11,00	920
A	DORO	MARCO	21,30	215
	DOTO	REMO	16,20	451
A	DRAGONE	ANGELO GABRIELE	13,00	750
A	DRAGONE	LUIGI	14,70	570

ATTE- STATO	COGNOME	NOME	PUNTI	POSIZ. GRAD.
	DUCATO	GIUSEPPE	3,60	1.503
	EGLIONE	ANTONIO	0,30	1.955
	ELIA	GIOVANNI	2,90	1.580
	ELIA	MARIA GABRIELLA	1,90	1.701
	EMANUELE	FABIO	8,80	1.068
	EMMANUELLI	MILENA	19,40	282
A	ERAMO	NICOLA	15,30	518
	ERBETTA	FRANCESCO	15,90	469
	ERBETTA	MASSIMO	30,80	59
	ERCOLE	PAOLO	11,90	855
	ERRANTE	GIOVANNI RENATO	17,75	356
A	ERRICO	FILOMENA	15,00	540
A	ESPOSITO	ELIA	16,30	440
	ESPOSITO	EMANUELA	9,85	1
A	ESSOLITO	RAFFAELE	13,90	651
	EUSEBIO	ENRICO	2,00	1.689
	FABRIS	ALBERTO	7,90	1.147
	FAGGIO	ANNAMARIA	19,40	283
	FALAKI	SAID	14,00	642
	FALANGA	RAFFAELA	10,80	935
A	FALBO	VIRGINIA	12,80	779
	FALCONE	CONCETTA	26,60	106
	FAMILI	ALI	11,85	857
	FANOTTOLI	DANIEL	9,70	1.015
	FANTATO	GIANLUIGI	16,20	449
	FANTATO	MARINA	13,60	679
A	FANZONE	GIUSEPPE	24,50	136
	FARACI FABIOLA	AVOLA	0,50	1.928
	FARAONE	ANTONIO FRANCESCO	5,00	1.364
	FARINA	MATTEO	22,50	174
	FARMANI	ALIOSAT	4,80	1.385
	FASANA	MARIA GRAZIA	1,20	1.836
	FASANO	ANTONIO	2,90	1.586
A	FASCIO	DENISE	19,00	298
	FASSERO	GLADIS	11,40	896
	FASSI	LORENZO	5,40	1.334
	FEDELE	ANTONIA	0,00	1.985
	FEDERICI	GINO	17,00	398
A	FEDERICO	TOMMASO	21,20	217
	FENOCCHIO	ADRIANA	0,80	1.901
A	FERLA	ROBERTO	14,80	554
	FERRANDO	MARILISA	12,80	774
A	FERRANDO	OMBRETTA	20,20	255
	FERRANTI	SALVATORE	1,80	1.709
	FERRARI	ANGELA	1,00	1.880
	FERRARI	ANTONELLA	6,40	1.256
	FERRARI	DONATELLA	8,15	1.125
	FERRARI	PIERGIUSEPPE	11,05	919
	FERRARI	PIETRO	24,65	131
	FERRARIO	LAURA VIRGINIA	5,25	1.344
	FERRARIS	GIUSEPPE	26,30	109
	FERRARO	LUIGI	13,00	751
	FERRERO	ANNAMARIA	21,10	219
	FERRERO	LORENA	1,20	1.837
A	FERRERO	VALTER	17,50	370
	FERRETTI	FABIO	2,00	1.692
	FERRETTINO	ANDREA	5,25	1.345
	FERRO	SILVIA	0,00	1.975
	FERRUGGIA	ALDO	8,40	1.101
	FICHERA	SEBASTIANO	4,70	1.393
A	FILIPPI	ALESSANDRO	15,60	493
	FILIPPONE	CARMELA	31,70	56

ATTE- STATO	COGNOME	NOME	PUNTI	POSIZ. GRAD.
	FINA	FERNANDO	7,80	1.157
	FIORENTINO	DIEGO	0,90	1.888
	FIORILLO	FRANCESCO	4,70	1.394
	FIORILLO	GIUSEPPE	6,20	1.271
A	FISCO	ANTONELLA	16,40	436
	FLORIO	MARIA GRAZIA	9,30	1.039
	FOGLIACCO	EUGENIA	6,80	1.225
	FOLI	CRISTINA	0,80	1.892
	FONTANA	MARISA	1,60	1.762
	FONTANA	NICOLO'	7,50	1.170
	FONTI	PAOLO	9,80	1.008
	FORESTIERI	ANGELO	19,00	297
	FORESTIERI	ANGELO SANTI	10,90	929
	FORMATO	LUIGI	9,00	1.057
	FORNARA	IORELLA	0,50	1.925
	FORNARA	GABRIELLA	3,90	1.472
	FORNO	RITA	11,70	871
	FOROOGHI	NASSER	0,70	1.905
	FORTUGNO	GIUSEPPE SANTO	13,80	654
A	FORTUNATO	GERARDO	14,40	586
	FOSSATI	FEDERICA	1,50	1.773
	FOSSATI	PAOLO	46,10	14
	FOSSI	VALERIO	3,00	1.568
A	FRACCHIA	PAOLA	15,70	482
	FRANCESE	BENEDETTO	1,35	1.815
	FRANCESE	ERMANNIO	0,00	1.988
	FRANCESE	FABIO	2,60	1.616
	FRANCESE	GIAN FRANCO	12,65	788
	FRANCHI	SONIA	8,30	1.109
	FRANCHINO	FABRIZIO	14,70	571
	FRANCO	LOREDANA	5,00	1.368
	FRANCOIS	VILLARS	3,50	1.513
A	FRANZERO	EUGENIO	12,30	822
A	FRASCA	TONINO	13,80	656
	FRATICELLI	MAURIZIO	6,80	1.223
	FREGO	ROBERTO	4,70	1.392
	FUCA'	MARIO	4,40	1.426
	FUCA'	ROBERTO	6,85	1.217
	FUCILE	ANNA	26,50	107
	FUOCO	CARMELO	30,40	67
	FURCHI'	FRANCESCO	3,40	1.526
	FURFARO	LORELLA	14,80	555
	FURST SARACINO	DANIELA	6,70	1.236
A	FUSARO	FRANCESCO	27,40	94
	FUSCO	MARIA ISABELLA	5,40	1.333
A	FUSCO	SALVATORE	18,85	307
	FUSI	DONATELLA	6,70	1.237
	GAGGERO	FRANCO	9,70	1.013
	GAGLIARDI	BIANCA	13,90	646
	GAGLIARDINI	ROBERTO	3,90	1.474
	GAGLIONE	BRUNA	11,00	922
	GAIANI	ANTONELLA	14,10	636
A	GALANTINI	GIOVANNA	18,95	300
	GALDI	EUGENIA	1,00	1.860
	GALLELLO	DOMENICO	11,90	850
	GALLETTI	DANIELE	27,40	97
	GALLINA	DAVIDE	8,25	1.116
	GALLO	ALBERTO	13,30	721
	GALLO	ANTONIO	4,50	1.415
	GALLO	CESARE	9,45	1.028
	GALLO	CUSTODE	11,00	925
	GALLO	MARCO	1,65	1.738

	ATTE- STATO COGNOME	NOME	PUNTI	POSIZ. GRAD.
		GALLO	MARIA	35,60 36
A		GALLO	MICHELA	12,70 783
		GALLO	STEFANIA	1,70 1.730
		GALULLO	NAZARENO	11,55 879
		GAMBARO	PATRIZIA	22,50 173
		GAMBINO	PAOLA	11,90 853
		GANDINI	MARZIO	33,70 43
		GANGEMI	CATERINA	3,35 1.533
		GANGEMI	PIETRO	3,30 1.543
		GARAVOGLIA	PAOLO	35,00 39
		GARDINO	ALBERTO	1,60 1.742
		GARERI	FRANCESCO	1,40 1.796
		GARGANESE	MARCO	7,10 1.197
		GARGANO	ANTONIETTA	4,70 1.398
		GARGIULO	CARMELINA	12,15 837
A		GARGIULO	MARIA FEDERICA	13,40 709
		GARNERO	GABRIELLA	6,20 1.273
A		GAROFALO	SALVATORE	13,00 752
		GAROZZO	GIUSEPPE	5,40 1.332
		GARRINO	CRISTINA	3,00 1.566
A		GARZINO DEMO	MARIA CHIARA	12,20 836
		GATTO	MASSIMO	5,80 1.305
		GATTO	VITTORIO	4,50 1.419
		GAVATORTA	ROBERTO	11,90 854
		GAYET	ROBERTO	9,10 1.051
		GAZZIA	ANNUNZIATA	0,75 1.904
		GELARDI	LUIGI	18,80 309
A		GELCI	LAURA	15,40 510
		GENNA	TIZIANA	10,45 957
		GENNARI	STEFANO	9,60 1.022
		GERACE	ANTONINO	3,30 1.545
		GERACI	ORAZIO	5,50 1.320
		GERACI	VINCENZO	0,00 1.996
		GERARDI	ALBERTO	13,10 736
		GERARDI	MARIA RITA	4,40 1.428
		GERARDI	ROSA	6,20 1.270
		GERARDO	GIULIANA	9,80 1.003
		GERMANA'	ROSARIO	3,70 1.488
		GERMIGLIO	CARMELO	4,10 1.459
		GERMINETTI	FIORELLA	0,00 1.974
		GHAJAR BAIGI	MEHRDAD	2,20 1.660
		GHANDI NEJAD	MAHMOUD	0,70 1.908
		GHANNADZADEH	HAMID REZA	14,40 593
		GHANNADZADEH	HASSAN	8,80 1.076
		GHASSABIAN		
		GILAN	BEHROUZ	0,50 1.940
		GHIGO	LUCE	9,00 1.061
		GHIO	EUGENIO	7,60 1.164
		GHISSETTI	GUIDO ENRICO	6,90 1.212
A		GIACALONE	GIACOMO	22,30 182
		GIACOBONE	VILMA	13,10 732
		GIAMMO'	SANTO	9,30 1.038
		GIANARDA	MARIELLA	0,50 1.935
		GIANASSO	VALERIA	25,50 121
		GIANI	SIMONA	9,30 1.035
		GIANNESI	SILVIA	1,00 1.875
A		GIANNINI	COSMO	15,30 516
A		GIANNOCCARO	ANTONELLA	17,30 378
		GIANOLA	ALESSANDRA	14,60 578
		GIANOLGIO	BRUNO	1,50 1.790
		GIANOTTI	GIUSEPPE	4,10 1.458
		GIANOTTO	GIORGIO	5,55 1.319

	ATTE- STATO COGNOME	NOME	PUNTI	POSIZ. GRAD.
		GIARDINI	PAOLO	5,90 1.294
		GIARDULLO	ANGELA	27,00 103
		GIARRIZZO	CARMELO	17,95 344
		GIBILISCO	ANTONIO MARIA	26,10 111
		GIOMMARRESI	MARIA TERESA	15,80 477
		GIORDANO	RENATO	1,00 1.866
		GIORGIANI	SANTI	29,80 72
		GIRARDI	GIUSEPPINA A.	18,30 336
		GIRLANDO	MARGHERITA	5,90 1.297
A		GISONNI	ORNELLA	17,00 397
A		GIUDICE	GIOVANNI	16,20 444
		GIUSTI	UMBERTO	6,80 1.228
		GIUSTO	MARCELLO	2,70 1.602
A		GIUSTO	MONICA	13,80 666
A		GLORIOSO	GIUSEPPA	24,70 129
		GOBBI	DAVIDE	8,20 1.120
A		GOLA	DANIELA	13,40 693
		GORRINI	GIAN PAOLO	9,65 1.017
		GOSTOLI	ENRICO	15,30 512
		GRAFFINO	ORNELLA	13,80 660
		GRANATELLI	RITA	18,40 328
A		GRASSO	ANTONINO ALFIO	14,60 573
		GRASSO	FABIO	22,05 189
		GRASSO	SERGIO	3,00 1.563
		GRASSO	UMBERTO	3,80 1.484
		GRAZIANO	CARLO	27,10 101
		GRAZIANO	DOMENICA ANTONINA	2,30 1.648
		GRECO	GIUSEPPINA	7,80 1.156
		GRECO	MARIO	14,15 626
		GRECO	SALVATORE	5,20 1.348
A		GRENCI	VINCENZO	20,00 266
		GREPPI	ERMINIA	13,40 699
		GRIFFA	ROBERTO	8,80 1.070
		GRIFFO	ENRICO	0,50 1.917
		GRILLO	ROBERTO	2,90 1.584
		GRILLO	SALVATRICE	17,20 386
		GRILLONE	PAOLO	5,40 1.336
A		GRIMALDI	GIULIO	19,40 280
		GRIMALDI	IPPOLITO	10,50 953
		GROSSO	PAOLA EMILIA	0,80 1.891
A		GROSSO	ROBERTA	19,55 278
		GROSSO	ROCCO	12,80 778
		GRUGNI	MARIA CARLA	3,40 1.525
		GUALCO	GIUSEPPE PIETRO	6,70 1.238
A		GUALTIERI	BARBARA	16,90 403
		GUARDI'	ANTONINO	2,60 1.619
		GUARNIERI	RITA GRAZIELLA	27,70 88
		GUAZZO	MASSIMO	3,40 1.530
A		GUERRASIO	NICOLA	14,80 553
		GUERRIERO	SALVATORE	5,10 1.356
		GUERRISI	GIOVANNI	6,90 1.210
		GUIDA	MARCO	0,30 1.967
A		GUIDARA	FRANCESCA	12,20 834
		GUIDETTI	MAURO	6,00 1.288
		GUILLAUME	EDOARDO	2,15 1.670
		GULIZIA	SEBASTIANO	16,80 410
		HASSAN JANZADEH	ALI REZA	8,05 1.135
		HLEIHEL	MAHMOUD	1,60 1.767
		HOSSEINOLLAHI	PARVIN	2,20 1.656
		IANNOPOLLO	DOMENICO	12,00 840
A		IDA'	GIOVANNI	16,90 402
		IELASI	MARINA	9,35 1.034

ATTE- STATO	COGNOME	NOME	PUNTI	POSIZ. GRAD.
	IGNINI	CARMELINA	19,80	276
	IGNOTO	AUGUSTO	0,50	1.923
	ILACQUA	MARIA	15,40	504
A	ILARDI	VINCENZO	13,30	716
	IMARISIO	PAOLA	14,30	598
	IMBALZANO	ELISA	9,10	1.053
	IMPELLIZZERI	TINDARO FRANCESCO	1,20	1.828
A	IMPERIO	ANTONIO	18,70	315
	IMREH	FARHAD	23,85	147
	INCARBONA	ALBERTO	17,20	389
	INCARDONA	GIOVANNA	2,50	1.630
	INCASTRONE	FRANCESCO	15,30	515
	INCASTRONE	MAURIZIO GIUSEPPE	10,50	954
	INDIOGINE	CARLO	8,30	1.111
	INGALLINA	FABIO MASSIMO	1,60	1.743
A	INGEGNEROS	ALESSANDRA	28,70	80
	INSANGUINE	LORENA	22,20	184
	INSERRA	GREGORIA MARIA	8,60	1.086
	INVERSO	ALFREDO	15,80	479
A	IORIO	SERGIO	15,30	517
A	IOVINELLA	LUCIA	13,80	655
	IPPOLITO	CARMELO	1,60	1.759
	IPPOLITO	PIETRO	4,60	1.407
	IPUCHA PEREZ	ANDREA NOEMI	11,30	899
	ISERNIA	PASQUALE	2,00	1.686
	IUDICA	MARIA LUISA	10,00	986
	IZZO	SALVATORE	4,20	1.444
	JABAK	HOWAIDA	4,55	1.413
	JONA	MARCO	11,50	884
	KHAJEH VI	MOHSEN	10,75	938
	KHALIFEHSHOSHTARI	MAHMOUD	9,75	1.012
	KHANSA	KHALIL	5,80	1.301
	KHEIR EDDINE	ATEF	13,35	710
A	LA MANTIA	MATTEO	21,40	209
A	LA MURA	GIUSEPPE	14,70	567
	LA ROCCA	EUFRASIA MARIA L.	8,80	1.073
A	LA SELVA	ALBERTO	20,00	268
A	LA SPIA	EMANUELE	20,50	244
	LABATE	MASSIMO	1,10	1.850
	LABIANCA	LUCIANA	8,70	1.083
	LAMANNA	CATIA	1,00	1.873
	LANERO	MARCO	6,80	1.226
	LANNI	FRANCESCO	2,70	1.608
A	LANNI	GIUSEPPE	15,20	526
	LANTERI	ELEONORA	3,70	1.487
	LANZA	DANIELA	55,10	8
	LANZAVECCHIA	DANIELA	14,10	637
	LARRONE	MARIA FEDELE	1,80	1.711
	LAUDADIO	ALESSANDRA	25,70	117
	LAUDANI	GIUSEPPE	16,70	416
	LAURIA	SANTI FEDELE	3,70	1.490
	LAURINO	ANTONINA	1,50	1.780
	LAVIOSA	GIOVANNI	8,75	1.079
	LAVIZZARI	MARIA ANTONIETTA	2,00	1.685
	LAZZARINO	CRISTINA	0,50	1.938
	LAZZARINO	WALTER	5,75	1.310
A	LE FOCHE	GALDINO	16,00	459
	LEANZA	CALOGERO FERDINANDO	1,30	1.822
	LEANZA	RITA	1,00	1.884
	LELLI	SALVINA	13,15	729
	LEMBO	BENEDETTA CARMELA	13,40	694

ATTE- STATO	COGNOME	NOME	PUNTI	POSIZ. GRAD.
A	LENZA	LAZZARO	13,00	756
	LEO	SILVANA	0,30	1.960
	LEONARDI	GIULIANA	7,90	1.149
A	LEONARDI	LINDA	13,00	758
	LEONARDI	ORAZIO	8,40	1.097
A	LEONARDI	MARIA ROSARIA	13,00	747
	LEONE	FLORA MARIA	0,20	1.970
	LEONE	GIUSEPPE	6,40	1.257
	LEONESSI	GIAMPIERO	2,80	1.598
	LEONETTI	ANTONIO	2,20	1.658
	LEPORE	GABRIELLA	8,40	1.098
	LERRO	PIETRO	3,30	1.541
	LESCA	MARCO	14,75	562
	LETTIERI	FRANCA	29,60	74
	LEVA	CARLO	5,70	1.311
	LEVANTINO	GIUSEPPA	3,30	1.538
	LEVATI	ALESSANDRA	6,00	1.284
	LEVETTO	MARCO	2,70	1.607
	LIBERTI	ANTONFILIPPO	8,70	1.080
A	LIERA	SABRINA	13,00	748
	LILLO	MARCO	0,50	1.930
	LINETTI	VINCENZA	2,80	1.593
	LIOTTI	TERESA	30,00	71
	LISI	ALESSANDRO	4,00	1.463
	LISI	ROBERTO	18,90	304
	LIZZIO	ACHILLE	1,30	1.819
	LO BELLO	MARIA CORRADINA	1,10	1.849
	LO BIANCO	FRANCESCO	12,50	804
	LO CAMPO	PIETRO	13,20	728
	LO CASALE	CORRADO	10,70	942
	LO GIUDICE	GIOVANNI	22,70	169
	LO GIUDICE	ROLANDO	13,20	722
	LO GRASSO	PIETRO	31,85	54
	LO GULLO	ROSARIA	1,40	1.800
	LO MAGLIO	AURORA	13,00	761
A	LO MUNDO	SALVATORE	23,40	155
	LOCCISANO	SALVATORE	7,20	1.186
	LOIACONO	GEMMA	1,60	1.765
	LOMBARDI	FRANCO	20,70	238
	LOMBARDO	ELISABETTA	3,00	1.572
	LOMBARDO	GAETANO	5,60	1.315
	LOMBARDO	GIUSEPPE	22,00	190
	LONGO	GIOVANNI CARLO PIO	11,80	860
A	LONGO	GIUSEPPE	22,10	185
	LONGO	PATRIZIA	2,20	1.662
	LOPRETE	FRANCESCO	2,40	1.642
	LOREFICE	PASQUALE	1,10	1.844
	LORENO	MASSIMILIANO	1,00	1.867
	LORENZI	FIorenzo	14,80	561
A	LORENZINI	DIEGO	27,50	92
	LOSIO	ENRICO	16,50	430
	LOSITO	FRANCESCO	3,00	1.564
	LUCANIA	GAETANO	3,40	1.521
	LUCCHETTI	GABRIELLA	8,10	1.132
A	LUCCHETTI	VINCENZO	13,80	652
A	LUCIANI	BENEDETTO	14,40	594
	LUCIDO	STEFANO	15,30	519
	LUNARDI	ROSALBA	0,80	1.890
	LUNATI	FABIO	11,30	898
A	LUNGO	CLORINDA	13,40	700
	LUPO	GIUSEPPE	11,50	882
	LUSSIGNOLI	ROBERTO	0,00	1.987

	ATTE- STATO COGNOME	NOME	PUNTI	POSIZ. GRAD.
		LUVARA'	MARGHERITA	8,30 1.107
A		LUZZI	MARIA BEATRICE	12,30 815
		MAANI	MOHSEN	6,55 1.247
		MACALUSO	SALVATORE	1,30 1.820
A		MACCARONE	ROSA MARIA	13,70 672
		MACHEDA	LEANDRO	16,00 458
		MADDALENA	LAURA	3,90 1.471
		MAESTRO	MADDALENA	3,50 1.514
		MAFFETONE	ADA	4,15 1.452
		MAGGI	DAVIDE	9,35 1.033
		MAGGI	ENRICO ROSARIO	11,50 886
		MAGGI	GIUSEPPE GIULIO	11,10 915
		MAGGIA	MARIA CRISTINA	14,10 634
		MAGNANO	ALESSANDRA	1,80 1.715
		MAGRA	GIOVANNI	3,90 1.476
A		MAGRASSI	MARIANGELA	14,30 605
		MAGRI'	ALFREDO	1,60 1.746
		MAGRI'	SALVATORE	5,00 1.366
		MAHAGNA	TAISIR	18,00 340
		MAHAGNE	TAISSEER	5,30 1.342
		MAHAJNE	IBRAHIM	8,90 1.063
		MAINA	LUCA	1,10 1.842
		MAINENTI	GIOVANNI	20,00 269
		MAINETTI	MATTEO	10,30 971
		MAIO	ANGELA MARIA F.	15,00 537
A		MAIO	TOMMASA	14,00 641
		MAIOLINO	CARMELO	4,60 1.403
		MAIORCA	CONCETTO	4,60 1.402
		MAISANO	CATERINA MIRELLA	1,00 1.861
		MAISTO	DONATELLA	21,00 224
		MAJDABADI		
		FARAHANI	MEHDI	7,00 1.207
		MAJIDI FARD	CYROUS	4,60 1.409
		MAJORE	LIDIA	0,30 1.957
		MALAPONTE	EMILIA	3,30 1.540
		MALFATTI	CAROLINA	3,90 1.469
		MALFATTO	FABRIZIO	9,90 999
		MALLAMACI	SALVEZZA	1,40 1.813
		MALPANGOTTO	RICCARDO	43,90 19
		MAMMERO	MARISA	8,40 1.102
		MAMMOLITI	CATERINA	0,40 1.945
A		MANA	STEFANIA	15,75 480
A		MANCA	GRAZIANO	21,50 202
A		MANDOLESI	CRISTINA	12,50 802
		MANDORINO	BARBARA	5,00 1.363
		MANENTI	MARCO	45,60 15
		MANERA	GIOVANNI	15,50 499
		MANFRINETTI	ARTURO MARCO	22,25 183
		MANGOVA	JEAN NICOLAS	0,00 2.005
		MANISCALCO	MICHELE	13,10 739
A		MANNI	VALERIA	13,70 675
		MANNONE	GIUSEPPE	9,55 1.024
		MANUZIO	DANIELA	1,00 1.858
		MARANDINO	CHIARA	20,20 258
		MARASCO	ROMOLO	17,80 354
		MARAZZI	CLAUDIA	0,50 1.918
		MARBELLO	LAURA	14,30 597
		MARCENARO	LUIGI	6,20 1.276
		MARCHEGIANI	PAOLO	12,20 827
A		MARCHESANO	ANTONIO	15,20 524
		MARCHESIELLO	UGO MASSIMILIANO	2,90 1.582
		MARCHETTI	MARIANGELA	4,20 1.449

	ATTE- STATO COGNOME	NOME	PUNTI	POSIZ. GRAD.
A		MARCHI	GIAN LUCA	13,40 701
		MARCIANO'	ROBERTO	17,20 387
		MARCIELLO	ANTONIO	1,20 1.832
		MARCOMIN	ANNA ROSA	0,60 1.912
A		MARCOTRIGLIANO	TOMMASO	14,40 589
		MARENCO	DONATELLA	4,80 1.383
		MARESCA	GIULIO	2,30 1.652
		MARESCALCO	SALVATORE	2,20 1.657
		MARI	ROSALBA	2,00 1.681
		MARINELLI	ERNESTO	15,40 505
		MARINO	DEMETRIO	6,30 1.262
		MARINO	GIOACCHINO	0,70 1.906
		MARINO	GIUSEPPA	10,50 956
		MARIO	BARBARA	4,20 1.445
		MARITATO	FRANCESCO	4,40 1.432
		MARLETTA	NUNZIO ANGELO	1,60 1.755
		MAROTTA	VINCENZO	9,10 1.052
		MAROTTI	GERMANO	40,90 22
		MARRA	ANTONINO	5,90 1.293
		MARRA	DIEGO	1,70 1.733
A		MARRA	GAETANO	21,60 199
		MARRONE	SALVATORE	21,05 221
A		MARTA	MONICA	14,50 583
		MARTELLINO	ROSARIA	13,30 714
		MARTINAZZI	PIER FRANCESCO	5,60 1.313
		MARTINELLI	ANTONIO	16,30 442
A		MARTINI	GIUSEPPE	23,70 151
		MARTINI	MARINA	6,00 1.286
		MARTINO	LUISELLA	32,70 51
		MARTINO	PIETRO	9,95 994
A		MARTINOLI	GERMANA	18,50 324
		MARTINOLI	GRAZIELLA	43,20 20
		MARTINOTTI	GIUSEPPE	6,80 1.220
		MARTONE	ANNA	10,10 979
		MARTORE	MARCELLO	0,50 1.936
A		MARZANO	MARIA DOMENICA	14,80 557
A		MARZILLI	MASSIMO	13,10 735
		MASARACCHIO	ARNALDO	3,30 1.536
		MASCIAVE'	LUCA	6,80 1.224
A		MASENGA	FRANCO	21,95 193
		MASIELLO	NICOLA	10,90 933
		MASINO	MARIANO	12,00 839
		MASOERO	GIUSEPPE	7,80 1.155
		MASSAFRA	CINZIA	1,50 1.777
		MASSARO	NICOLA	7,00 1.205
		MASSAZZA	ROBERTO	8,80 1.071
		MASSOBRIO	ANNA MARIA	0,00 2.004
A		MASTROBISO	MAURA	13,80 662
		MASTROIACOVO	ANNAMARIA	0,00 1.994
		MASTROIACOVO	ARDINO	21,60 201
		MASUZZO	GIUSEPPE	12,50 799
		MATERAZZO	FERNANDA	2,80 1.591
A		MATTEUCIG	ROSALIA	14,30 600
		MAURO	GIAN PIERO	13,45 691
		MAZZA	BARBARA	1,00 1.864
		MAZZACARA	ALFONSO	3,80 1.481
		MAZZARELLO	ELENA	1,50 1.783
		MAZZARINO	PATRIZIA	27,90 86
A		MAZZEI	PIETRO	26,00 112
		MEANDRI	MAURO	0,50 1.921
A		MEGALE	NADIA	13,00 759
		MEINERI	INES	1,90 1.694

ATTE- STATO	COGNOME	NOME	PUNTI	POSIZ. GRAD.
A	MELA	PIETRO	20,70	237
	MELE	FRANCESCO	8,00	1.139
	MELI	CALOGERO	1,10	1.851
	MELI	GIUSEPPE	2,60	1.613
	MELINA	ANTONIO	23,25	158
	MELONI	ANDREA	13,35	712
	MELONI	CARMEN GIOVANNA	20,00	265
	MELONI	SIMONETTA	0,00	1.981
	MELOTTI	MARCO	0,90	1.887
A	MENNA	CARMINE	14,20	622
	MENSA	FRANCESCO	12,00	847
	MERANTE	DOMENICO	11,00	924
	MERANTE	ROBERTO	6,10	1.282
	MERCADANTE	MARIA	8,80	1.074
	MERLO	GIOVANNI	3,50	1.515
	MERLO	PAOLO	7,40	1.174
	MEROLA	ALBERTO	8,80	1.077
A	MEROLA	ANTONIO	16,85	405
	MEROLA	PASQUALE	4,50	1.424
	MESITI	GIUSEPPE	6,10	1.279
	MESITI	ROSA	4,10	1.456
A	MESSINA	ANTONIELLA	15,80	474
	MESSINA	DAVIDE CARMELO	1,40	1.802
	MESSINA	GERLANDO	33,60	44
	MESSINA	MARIO	13,00	757
A	MEZZENA	GREGORIO	12,00	844
	MHAMEED	MUHAMED	15,85	472
	MICALE	GIUSEPPE	17,50	365
A	MICCU'	MARCELLO	13,40	695
	MICELI	ROBERTO	20,55	242
	MIGLIACCIO	ANGELA	9,25	1.043
	MIGLIACCIO	MICHELE	12,60	795
A	MIGLIETTA	LUISELLA	13,40	705
	MIGLIETTA	SIMONA	2,50	1.631
	MIGNINI	ALDO	8,60	1.090
	MILANESE	MANLIO	6,65	1.240
	MILANESE	PAOLA	17,10	394
	MILANO	EDGARDO	39,45	28
	MILANOLI	ENRICO	8,90	1.066
	MILITELLO	GIUSEPPE	6,30	1.263
	MILITO	MARIO GERARDO	13,75	670
A	MINACAPELLI	PIERANGELO	12,90	767
	MINAFRA	LUIGI	5,30	1.343
	MINARDI	SALVATORE	1,30	1.824
	MINERO	GUIDO	44,40	18
	MINI'	DANIELE	2,00	1.691
	MINIACI	GIOACCHINO	11,40	894
	MINICHINI	SEVERINO	9,80	1.005
	MINOCCI	ALESSANDRO	2,10	1.678
	MINONNE	ADRIANA	38,70	31
	MIO	NUNZIO	5,80	1.308
A	MIOZZO	SIMONETTA	24,30	140
	MIROGLIO	FABRIZIO	0,00	1.979
	MIRRA	GIANFRANCO	6,00	1.290
	MISTRANGELO	MASSIMILIANO	1,10	1.846
	MISTRETTA	GIUSEPPE	21,70	198
	MOBALLEGGHI			
	MOHAMMAD	HOSSEIN	5,90	1.299
	MODENESE	SONIA	9,70	1.014
A	MOGLIA	SILVIA	18,95	302
	MOHSENI	SEYED SADREDDIN	0,50	1.939
	MOIZO	MICHELE	40,75	23

ATTE- STATO	COGNOME	NOME	PUNTI	POSIZ. GRAD.
	MOLINA	MYLENE	18,50	323
	MOLINARI	CINZIA ERMIDA	7,35	1.177
A	MOLINERI	NADIA	16,20	450
	MOLLAR	CINZIA	1,50	1.784
	MOLLEA	ALFREDO	12,20	831
	MOLLISI	LEONARDO SALVATORE	13,80	668
	MOLLO	ANNA MARIA	4,00	1.466
	MONACO	CONCETTA RITA	14,90	548
	MONACO	GAETANO	1,60	1.756
	MONACO	MARIO	5,10	1.362
	MONACO	SERGIO	0,30	1.962
A	MONGE			
	ROFFARELLO	CLAUDIA ANGELA	14,00	643
	MONGELLI	DOMENICO	13,35	713
	MONGIOVETTI	MASSIMO	7,30	1.181
	MONGITORE	GIUSEPPE	25,90	114
	MONTAGNA	SALVATORE	16,50	433
	MONTAGNO	ANTONIO	0,35	1.947
	MONTAGNO	GIUSEPPINA	11,60	875
	MONTALENTI	PIERSANDRA	0,30	1.965
	MONTEDORO	LUCIA	14,20	620
	MONTEMAGGIORE	STEFANO	11,60	877
	MONTERA	GEMINO	23,70	153
A	MONTEU	MICHELE	7,55	1.166
	MONTI	SILVIA	12,40	811
	MONTRUCCHIO	GABRIELLA	4,20	1.450
	MORABITO	NICOLA PIETRO	19,50	279
	MORANA	DARIO	3,80	1.480
	MORANDO	PARIS	0,00	1.986
A	MORATO	PAOLO	12,80	773
A	MORELLINI	LAURA MARIA	16,20	446
	MORELLINI	PAOLA	16,00	462
	MORELLO	GIOVANNI	1,80	1.707
A	MORESE	ENZO	21,40	210
	MORETTINI	RAFFAELLA	7,90	1.148
	MORI	ROBERTA	3,45	1.518
	MORMILE	CLAUDIA	3,20	1.548
	MORO	FRANCESCO	19,90	272
	MORO	ROSINA	12,20	829
	MORONI	ALBERTA	7,20	1.194
A	MOROSATO	CRISTINA	12,90	771
	MORRA	FERNANDO	3,90	1.470
	MORRA	NICOLA	14,30	601
	MORREALE	MARIA	2,40	1.645
	MORRONE	ANNIBALE	4,20	1.447
A	MORTORO	MARIO	18,20	338
	MOSA	MOSA	11,50	887
	MOSCA	CARLO	12,20	830
	MOSCATELLI	LAURA	10,35	968
	MOSCHELLA	GIUSEPPE	1,50	1.781
	MOSCOTTO	MIRIAM	3,10	1.555
	MOSSO	FELICITA	9,80	1.002
	MOTIVALLIAN	SEYEDMOHSEN	4,05	1.461
	MOTISI	FRANK LEO	9,90	996
	MOTTA	MAURIZIO	1,60	1.741
	MOUKAYED	MOHAMED RADWAN	23,20	162
	MOURAD AGHA	HAYTHAM	47,80	11
	MOZZO	CARLA	21,80	197
	MUCCINELLI	ELISABETTA	1,70	1.734
	MULARONI	ELENA	3,40	1.519
	MUNCINELLI	MARINA	6,20	1.268
	MURA	MARIA ALDINA	1,50	1.788

ATTE- STATO	COGNOME	NOME	PUNTI	POSIZ. GRAD.
	MURACA	BIANCA TERESA	8,40	1.099
	MUSCARITOLO	COSTANTINO	11,10	914
	MUSCI	COSIMO	15,00	536
	MUSICO'	ALBERTO	10,70	940
	MUSOLINO	ANTONINO	7,00	1.201
	MUSOLINO	GIUSEPPE	19,15	293
	MUSSANO	SIMONETTA	4,40	1.430
	NAMDARIAN	HOSSEIN	0,80	1.894
	NAMIA	FRANCESCO	11,40	892
	NANNETTI	FERRUCCIO	33,10	49
	NAPPA	GIOVANNI	0,00	2.002
	NAPPO	MICHELE	7,20	1.195
A	NARDO	ANTONIO	18,80	308
A	NARDO	CHIARA	19,20	291
A	NARDONE	ANTONIO GIOVANNI	14,20	616
	NASO	MARIA ROSA	11,10	917
	NATIVI	FILIPPO	1,40	1.797
	NAVARRIA	GRAZIELLA	3,50	1.511
	NAZARI	SAADI	10,10	980
	NEGRI	MARINO	1,05	1.855
	NEGRO	TERESA	2,40	1.635
	NERI	SANTO	2,10	1.674
	NERI	STEFANIA	8,30	1.106
A	NERONI	GIANFRANCO	12,60	792
	NETTUNO	CLAUDIO	10,00	988
	NICODEMO	PAOLA	18,70	316
	NICOLA	LAURA	13,35	711
	NICOLAZZO	MARIA	1,20	1.840
	NICOLELLO	MARIA TERESA	2,10	1.675
A	NICOLETTI	ILARIA	20,75	234
A	NICOLOSI	GIUSEPPA MARIA	20,00	267
	NICOLOTTI	LAURETTA	3,20	1.551
	NICOSIA	VINCENZA	11,10	913
	NIGRO	PAOLA	1,00	1.881
	NIGRO	SALVATORE	11,25	903
	NINI	VALTER	2,95	1.578
A	NORGIA	MASSIMO	22,00	191
	NOSENZO	GIANCARLO	0,80	1.899
	NOSRATI	ABDOLHAMID	5,60	1.318
	NOTARO	PATRIZIA	7,80	1.158
	NOURIZADEH	MAHNAZ	1,50	1.792
A	NOVIELLO	FRANCESCO	14,30	606
	NUCETELLI	DANILO	45,00	16
	NUCERA	ANTONINO	2,00	1.690
	NUCERA	MARCO	12,50	798
A	OBERTA PAGET	MARIA GRAZIA	12,70	782
A	OCCHIPINTI	ROSARIO DEMETRIO	21,50	203
	OCELLO	ANNA BENEDETTA	1,00	1.885
	ODDONE	GIOVANNA	11,80	862
	ODERDA	SILVANA	2,50	1.632
A	ODISIO	SILVIA	16,60	425
	OFFREDI VIANA	REINALDO	7,20	1.191
	OGUNO	ANTHONY CHIKE	7,50	1.172
	OHAZURUIKE	ANORUO	0,00	1.993
	OKDE	FADI FOUAD	3,60	1.508
A	OLIVIERI	SILVIA	20,30	251
	OMASTOVA'	ZELMIRA	2,40	1.637
	ORIO	GIANLUCA	6,80	1.221
	ORIOLO	GIUSEPPE	19,90	271
	ORLANDO	ANTONINA	3,20	1.552
	ORMEZZANO	OLIVIA	4,90	1.372
A	ORSINI	MASSIMO	14,90	547

ATTE- STATO	COGNOME	NOME	PUNTI	POSIZ. GRAD.
	ORTUSO	ROCCO	5,35	1.339
	PACE	MAURIZIO	18,55	320
	PACE	MICHELE	14,50	584
A	PACELLI	LOREDANA	13,00	742
	PACILEO	GIOVANNI	3,10	1.556
	PAGANI	ALBERTO	17,50	369
	PAGANINI	MARINA	15,85	473
	PAGANO	CINZIA	3,10	1.560
	PAGETTO	ANDREA	29,20	79
	PAGLIARINO	DONATELLA	2,90	1.583
	PAGLINO	SIMONA	11,70	867
	PALAZZO	MAURILIO	3,70	1.491
	PALAZZOLO	MARIA	7,70	1.160
	PALERMO	ANTONIETTA	0,80	1.889
	PALERMO	DANIELA	2,30	1.653
	PALESE	NADIA	8,30	1.112
	PALMIERI	BRUNELLA EMANUELA	10,35	966
	PALMULLI	PATRIZIA	2,00	1.683
	PALTRO	ROBERTA	0,00	2.008
	PALUMBO	ANTONIO	27,30	99
	PAMPALONE	GIUSEPPE VITO	27,70	89
A	PANCARI	ANNA	17,00	399
	PANCI	DANILO	1,00	1.877
A	PANERO	ALBERTO	14,70	569
	PANERO	PAOLO	6,45	1.254
	PANERO	SILVIO	16,05	457
	PANICHELLI	IVAN JOSE'	13,40	708
	PANSECCO			
	PISTARINO	VALERIO	2,00	1.687
	PANTANO	ALBERTO	2,05	1.679
A	PANZARASA	ANGELO	14,60	575
	PANZECA	MARIA ELA	1,00	1.883
	PANZONE	MICHELE	34,10	42
A	PAOLANTONIO	ETTORE	12,90	765
	PAPALE	ANTONIO NELLO	2,00	1.680
A	PAPALE	MARIA ROSARIA	14,10	631
	PAPILLO	BRUNO	6,60	1.242
	PAPPALARDO	ENRICO ALFIO	10,90	931
	PARADISO	ANNAMARIA	1,00	1.869
	PARADISO	EMANUELA	1,50	1.786
A	PARATORE	SANDRO	16,25	443
	PARIGINO	SALVATORE	13,80	667
	PARISI	ANNA MARIA	8,10	1.129
	PARISI	GIOVANNI	17,65	361
A	PARISI	MARIA	13,90	648
	PARNETTI	LORENA	15,50	500
	PAROLINI	VITTORIO	4,80	1.387
	PARON	LAURA	12,60	789
	PASCHE'	PIERO	40,00	26
	PASETTO	NICOLETTA	4,55	1.411
	PASQUALIN	GHILBERTO	1,60	1.748
	PASQUINI	MARCO	2,20	1.666
	PATANE'	ANTONINO	2,10	1.673
	PATERNITI	GENNARO	3,70	1.495
	PATERNO'	ANDREINA	3,40	1.529
	PATRICELLI	VINCENZO	7,60	1.165
	PAVANELLO	ANNAMARIA	0,30	1.968
A	PAVESE	EZIO	17,10	393
	PAVESE	PIERCARLO	7,00	1.204
	PAVONE	GIUSEPPE ANTONIO	1,60	1.752
	PAVONE	LEONE	18,75	311
	PAVONE	LUISA	0,30	1.963

ATTE- STATO	COGNOME	NOME	PUNTI	POSIZ. GRAD.
	PEANO	IVANA	12,30	818
	PECORARI	EUGENIA	13,20	725
	PECORARO	LUIGI	3,80	1.482
	PEDRALE	LORENZA	11,85	859
	PEDRINI	ENRICO	21,45	205
	PEILA	MONICA	2,60	1.615
	PEIRONE	DOMENICA	18,30	333
	PELATI	MARINA	12,45	806
	PELLA	PAOLO	5,20	1.346
	PELLEGRINI	MANUELA	16,50	427
	PELLEGRINO	FRANCESCO	9,30	1.037
	PELLEGRINO	OLGA	19,40	281
A	PELLIGRA	ANTONIO	23,20	159
	PENNA	MARCO	24,40	139
	PENNISI	GIOVANNI	1,50	1.782
	PENNISI	GRAZIA	4,10	1.457
	PENNISI	TERESA	8,30	1.115
A	PEPE	ORNELLA	13,40	702
	PEPE	PIERLUIGI	23,60	154
	PEPE	SAVINO	11,70	872
A	PERILLO	AGOSTINO	17,50	367
A	PERINETTI	PAOLO	14,20	623
	PERLA	GIORGIO	5,20	1.349
	PERLETTO	FAUSTO	7,00	1.206
	PERNICONE	GIOVANNI PIERO	4,90	1.373
	PERONI	M. ANTONIETTA	23,90	146
	PEROTTI	MARIO	2,70	1.603
	PEROTTO	CHIARA	10,90	932
	PEROTTO	CLAUDIO	8,55	1.093
	PERRELLA	SILVIO MASSIMO	14,55	580
	PERRI	GISELLA	8,30	1.113
	PERROTTA	TULLIO	10,00	993
	PERROTTELLI	GIOVANNI	9,80	1.006
	PERSICHILLI	CIRIACO	12,20	835
A	PERSICO	PASQUALE	17,90	351
	PESA	CLAUDIO	11,80	865
	PESCE	FEDERICA	18,90	305
	PESSARELLI	ANDREA	1,60	1.769
A	PESSINA	LAURA	15,60	494
	PESTARINO	MARCO	47,70	12
A	PETAZZONI	GIOVANNA	12,00	845
	PETRARULO	MAURO	7,95	1.145
	PETRELLI	COSIMO	1,10	1.853
	PETRONIO	FABIO	3,20	1.554
A	PETRUZZI	MICHELINA	12,30	816
	PETTI	NICOLA	30,40	66
A	PETTINELLI	LUCIANO	25,00	127
A	PEZONE	ROSSELLA	13,40	692
	PEZZA	NUNZIATA	5,10	1.357
	PEZZUTO	DONATA	0,30	1.956
	PIACENZA	ALESSIA	2,30	1.646
	PIACENZA	DOMENICO	16,90	401
A	PIACQUADDIO	SALVATORE	17,10	392
	PIAZZA	LOREDANA	5,80	1.303
	PICCIRILLO	FRANCESCO	3,00	1.574
	PICCOLI	ADRIANA	1,40	1.798
	PICCOLO	ELIO	2,20	1.654
	PICCOLO	PAOLO	10,00	992
	PIEMONTE	FILOMENA	19,30	285
	PIERETTO	SANDRA	11,60	876
	PIERRO	FERDINANDO	7,70	1.162
	PIERRO	SILVANO	14,65	572

ATTE- STATO	COGNOME	NOME	PUNTI	POSIZ. GRAD.
	PIETRANTONI	PAOLO	4,30	1.437
	PIGINO	MARINA	33,50	45
	PIGNANELLI	FRANCA	14,20	621
A	PIGNATARO	SALVATORE	14,60	576
A	PILIERO	GIULIA	15,60	496
	PIOMBO	MASSIMO	11,65	874
	PIONE	GIOVANNI	4,85	1.377
	PIOVANO	MARINA	0,00	1.982
A	PIRILLO	ANTONIO VINCENZO	17,90	349
A	PIRRELLO	MARIA GIUSEPPA	20,20	253
	PISCA	FEDERICO	20,70	236
	PISCITELLI	PASQUALE	5,00	1.367
	PISCITELLI	VINCENZO	8,45	1.096
	PISCOPO	PASQUALE	0,30	1.959
	PISCOZZI	PAOLA	1,90	1.698
	PISTONE	FILIPPO	4,05	1.460
	PISTONE	GIOVANNI	3,60	1.498
	PISTORIO	GIOVANNI	3,30	1.544
	PITARI	CLAUDIA	13,50	690
	PITTAU	PAOLA	3,10	1.558
	PIVA	GIANLUIGI	71,30	4
A	PIZZOLI	CARLA	14,20	615
	PLATANIA	GIOVANNI	3,30	1.535
	PODESTA'	RICCCARDO	2,90	1.581
	POGLIANO	MARIO	9,75	1.011
	POLARA	GIUSEPPE	9,00	1.056
	POLETTI	ROBERTO	12,70	784
	POLI	CLAUDIO	1,80	1.719
	POLICHETTI	RAFFAELE	3,70	1.494
	POLITO	MASSIMO	1,00	1.868
	POLLARA	GAETANO	17,40	375
	POLLINA	ROSA	3,70	1.486
	POMA	VINCENZA	9,00	1.059
	PONCHIO	LUISA	11,90	848
	PONTIROLI	FRANCO	15,25	522
	PORTACCI	MASSIMO	6,40	1.258
	POSTORINO	FRANCESCO	35,80	32
A	POTENZA	CAROLINA	15,60	489
	POZZI	MASSIMO	12,30	817
	PRANDI	PAOLA	1,50	1.771
	PREITE	SANDRA	15,90	468
	PREVOSTI	PATRIZIA	10,10	981
	PREZIOSO	GISELLA	1,00	1.870
	PRIORE	MARIO	18,40	331
A	PRISCO	TOMMASO	13,80	658
A	PROIETTI	GIORGIO	19,20	290
	PRUDENTE	FRANCESCO	7,30	1.180
A	PUCCI	BIAGIO	26,70	105
A	PUCCI	LUIGI	29,70	73
	PUGLIESE	ANTONIETTA	9,80	1.007
A	PUGLIESE	GIUSEPPE	12,40	809
A	PUGLIESE	ROQUE	20,20	252
	PUGLISI	GIOVANNI	14,25	611
	PUGLISI	MONICA	2,40	1.636
A	PUGNO	ENRICA	16,50	428
	PULICHINO	LUIGI	2,80	1.590
	PULLARA	GERLANDA	8,30	1.108
	PULVIRENTI	GIUSEPPE	4,60	1.401
	PULVIRENTI	MATTEO	8,00	1.136
	PURICELLI	GIOVANNI	30,70	61
A	QUAGLIA	IRENE	13,30	718
	QUAGLIOTTI	GIOVANNI	10,70	939

ATTE- STATO	COGNOME	NOME	PUNTI	POSIZ. GRAD.
	QUARTARONE	LETTERIO	4,75	1.390
	QUATTRONE	AGATA	0,50	1.941
	QUERCI	ANTONIO	8,20	1.119
	RABINO	ANGELO	8,30	1.114
A	RAHNAMA ALMANI	SEDIGHEH	12,00	843
	RAHSEPAR	MAHMOUD	6,80	1.232
	RAIA	LUIGI	9,40	1.029
	RAIMONDI	MARIA	0,80	1.900
	RAIMONDO	PASQUALE	11,20	909
	RAIOLA	LUIGI	23,80	150
	RAITERI	MONICA	13,90	650
	RAITERI	PATRIZIA	21,10	220
A	RAITI	FRANCESCA MARIA	14,70	565
A	RAMELLA	PAOLA	15,00	542
A	RANDO	LETTERIO	22,45	176
	RANDONE	MICHELE	4,50	1.420
	RANGHINO	EMANUELA	2,00	1.682
	RAO	LUCIA	8,20	1.117
	RAPALINO	MIRELLA	1,35	1.814
A	RAPATTONI	MARCO	12,90	769
	RAPISARDA	ROSARIA	3,90	1.468
	RASCIO	TERESA	2,20	1.665
A	RASO	SALVATORE	18,60	319
	RATTO	MARIA CRISTINA	10,40	962
A	RAUCCI	RITA	17,30	379
A	RAUCCI	VINCENZO	20,20	256
A	RAVAGNAN	MARCO	14,30	604
	RAVAIOLI	M. LUISA	6,80	1.219
A	RAVASENGA	GIUSEPPE	15,40	506
	RAVERA	ALBERTO	1,75	1.722
	RAVERA	IVANO	10,20	977
	REALI	FABRIZIO	9,25	1.042
	REALI	GIANLUCA	17,30	382
	REGA	MASSIMO	9,30	1.036
	REGNI	GIUSEPPE	21,00	227
	REINA	MARIA	10,25	973
	REISOLI	MATTHIEU FABRIZIO	4,60	1.408
	REPETTO	STEFANO	20,80	231
A	RESCINITO	GIANMARIO	21,20	216
	RESTUCCIA	NUNZIO	1,70	1.727
A	RESTUCCIA	SALVATORE	13,80	653
	REZAZADEH			
	ARDEBILI	NASSER	10,40	965
	REZVANI-KASHANI	MOHAMMAD	1,80	1.716
	RICCARDO	CARMELA	0,30	1.948
A	RICCI	GIUSEPPE	24,90	128
	RICCONO	LAURA	1,40	1.809
	RIDOLFI	LUIGI	3,45	1.517
A	RIELLA	ANNA MARIA	13,00	754
	RIFFERO	PAOLA	5,80	1.309
	RIGAMONTI	MARCO	46,30	13
	RIGGIO	VINCENZA	10,35	967
A	RIGHETTI	BRUNA	13,10	731
	RIGHI	RITA	0,60	1.910
	RIGOLI	GIULIO MARIA	45,00	17
	RIGOLONE	MARIA RITA	3,10	1.557
A	RINAUDO	ENRICA	20,50	245
A	RINELLA	ANTONIO	14,20	624
	RIOLFI	LOREDANA	0,75	1.903
	RISUCCI	PIERARMANDO	6,90	1.209
A	RITO	DANIELA	12,30	821
	RIVA	RODOLFO	1,20	1.831

ATTE- STATO	COGNOME	NOME	PUNTI	POSIZ. GRAD.
A	RIZZI	CRISTIANA	12,90	770
A	RIZZO	GIOVANNI	15,10	533
	RIZZUTO	ALESSANDRA	1,40	1.805
	ROBBIANO	ERNESTO	101,95	1
	ROBERTI	PASQUALE	5,00	1.365
	ROBINO	EZIO	5,50	1.322
	ROCCA	GIUSEPPE	8,90	1.064
	ROCCASALVA	GIUSEPPE	5,30	1.341
	ROCCATO	MIRIANA	9,05	1.055
A	ROCCI	MARIA LETIZIA	14,75	563
	ROCCIA	FABIO	0,30	1.950
	RODA	GIUSEPPE	12,65	786
	RODOLICO	CARMELO ANTONIO M.	1,20	1.827
	ROGGIA	FILIPPO	20,55	243
	ROLIH	STEFANO	11,70	870
	ROMANELLO	GIOVANNI	1,80	1.718
	ROMANIELLO	ANNUNZIATA	22,30	178
	ROMANO	CARLO	10,30	970
	ROMANO	DOMENICO	16,40	435
	ROMANO	DOMENICO	14,80	559
	ROMANO	MARCO	0,40	1.946
	ROMEO	ADOLFO	1,70	1.724
	ROMEO	ANTONINO	3,60	1.502
	ROMEO	FRANCESCA	10,95	928
	ROMEO	FRANCO	8,75	1.078
	ROMEO	GIACOMO	11,50	880
	ROMITO	RAFFAELE	2,70	1.600
	RORATO	ANGELO	5,20	1.351
A	ROSA	RENATO	19,10	294
	ROSAS OTAROLA	JOSE ENRIQUE	10,00	991
A	ROSELLINI	MARIAROSARIA	13,80	664
	ROSMINO	ELISABETTA	9,70	1.016
	ROSSETTI	MASSIMO	6,40	1.259
A	ROSSI	DONATO	14,20	618
	ROSSI	EZIO	28,70	81
	ROSSI	PAOLA	4,85	1.380
	ROSSI	SILVANO	8,60	1.089
A	ROSSO	FRANCESCO	15,60	492
	ROTA BACCHETTA	GIAN LUCA	0,80	1.893
	ROTTURA	ESTERINA	25,70	118
	ROVIARO	PIERPAOLO	0,60	1.913
	RUBINETTO	MARIA PAOLA	1,70	1.736
	RUCLI	CRISTINA	25,40	124
A	RUDISI	GIUSEPPA	16,40	437
	RUFFA	MANUELA	6,10	1.280
A	RUFFO	TARZIA IVANA	13,00	743
	RUGGIERI	MICHELE	9,40	1.030
	RUGIADA	FRANCESCO	1,00	1.879
	RULLI	GRAZIELLA	9,90	995
A	RUSSO	DOMENICO	16,70	417
	RUSSO	FRANCESCA	0,00	1.991
A	RUSSO	GIOVANNI MARIO	14,30	602
	RUSZ	ECATERINA	6,70	1.239
	RUTA	PIERINA	23,80	149
	SABATINO	GIUSEPPE	11,85	858
	SABBAA	SILVANA	17,30	381
A	SABBI	DIEGO	40,00	25
	SACCO	ADELE	6,30	1.266
	SACCO	GIUSEPPE	72,00	3
	SADRY	ABDOLLAH	8,00	1.140
	SAGLIETTI	MAURIZIO	12,20	832
	SAGLIETTI	MAURO	15,40	508

	ATTE- STATO COGNOME	NOME	PUNTI	POSIZ. GRAD.
	SALA-HUGO	MARIAPAOLA	64,20	6
A	SALAMONE	FRANCESCO	21,60	200
	SALEHI	SLOUDABEH	1,70	1.728
	SALERNO	GIANPIETRO	5,40	1.337
	SALERNO	GIOVANNI	1,70	1.726
	SALERNO	VINCENZO	14,10	633
	SALI	CARLO CRISTOFORO	2,60	1.612
	SALIMBENI	GIORGIO	8,60	1.084
	SALINARDI	FABRIZIO	14,05	638
	SALIS	ALBERTO	1,80	1.714
A	SALOMONE	FRANCESCO	22,40	177
	SALSOTTO	SILVIA	10,65	944
	SALVATORE	DAVIDE	27,40	95
A	SALVATORE	MARCO	20,10	262
A	SALZARULO	MICHELE	17,90	347
	SAMMARTANO	MARIA KATYA	1,80	1.704
	SAMOLEWSKA	MALGORZATA	2,20	1.661
	SAMPIETRO	LORENZO	2,50	1.628
	SANDRIN	MAURO	9,30	1.040
	SANDRONE	NADIA	0,00	2.006
	SANFILIPPO	ANTONINA	2,20	1.668
	SANGIORGI	DANIELE	7,50	1.169
	SANTACROCE	DOMENICO	14,20	625
	SANTALUCIA	SEBASTIANO	10,20	975
	SANTAMARIA	GIAN MARIO	10,10	984
	SANTANDREA	PIERA	6,00	1.287
	SANTISI	DOMENICO	1,00	1.865
A	SANTORO	MICHELE	14,10	630
	SANTORU	MONICA	10,50	949
	SAPIENZA	MARIA AUSILIA	5,40	1.329
	SAPIO	CECILIA	6,25	1.267
	SARACENO	LINA	1,60	1.739
	SARACINO	GINO ANNUNZIO	8,00	1.143
	SARAEB	SALIM	0,50	1.922
	SARALE	ANDREA	12,25	826
	SARBORARIA	MARCO	14,15	627
A	SARDO	PATRIZIA	12,70	781
	SARLO	ANDREA	16,80	408
	SARNATARO	VINCENZO	8,80	1.069
	SARTORIS	PIETRO	7,20	1.192
A	SARUBBI	ISABELLA	14,30	603
A	SATARIANO	MARIA IRENE	14,90	546
	SAVARRO	MARIA CRISTINA	9,50	1.026
	SAVIA	SEBASTIANO	4,10	1.453
	SAVINO	SANDRA	3,40	1.531
	SAVIO	PAOLA	6,50	1.252
	SBERSE	CARMELA	27,10	102
	SCAGLIONE	ELENA	1,60	1.751
	SCAGLIOSI	SONIA	17,70	358
	SCALABRINO	GIOVANNI	6,50	1.248
	SCALISI	GABRIELE	3,00	1.571
	SCALISI	NUNZIO	10,65	943
	SCANDURRA	CLAUDIO	4,20	1.442
	SCARANO	MARIA PIA	4,50	1.423
	SCARANO	ROSAMORENA	2,60	1.614
	SCARANTINO	GIOVANNA	2,70	1.606
	SCARCELLA	ANTONINO	0,50	1.926
	SCARFIGLIERI	SALVATORE	2,90	1.585
	SCARONE	LORENZO	15,00	541
	SCARONE	PIER CARLO	1,30	1.818
	SCARPIGNATO	GIUSEPPE	2,80	1.588
A	SCATIGNA	LAURA	13,00	744

	ATTE- STATO COGNOME	NOME	PUNTI	POSIZ. GRAD.
A	SCHEMBARI	GIUSEPPE	23,20	160
A	SCHETTINO	RAFFAELE	16,50	431
	SCHIAPPARELLI	PAOLA	1,10	1.847
	SCHIAVA	ASSUNTA	2,60	1.610
	SCHIAVELLA	MARIA PIA	6,90	1.215
	SCHIAVONE	ALFREDO	12,70	780
	SCHIAVONE	ANTONIO	1,05	1.854
A	SCHILLACI	ENRICO	15,90	465
A	SCHIPANI	GIUSEPPINA MIMMA	17,60	362
	SCHIRATTI	MONICA	7,20	1.185
	SCHIRRIPIA	CHIARA	0,95	1.886
	SCIARAFFIA	MARCELLO	1,50	1.778
	SCIBILIA	MARIA	12,90	763
	SCIBONA	MARCELLO	8,55	1.091
	SCILANGA	ROSARIA MARIA RITA	8,55	1.092
	SCIONTI	MARIA TERESA	10,40	961
	SCIORTINO	ANDREA	5,20	1.347
	SCOLERI	CARMELA	15,60	488
	SCOPELLITI	FRANCESCO	3,20	1.553
	SCORDO	PIETRO PAOLO	7,30	1.179
	SCOTI	GIUSEPPE	4,30	1.433
	SCOTTON	GIOVANNI	3,50	1.516
A	SCOVAZZI	LORENZO	20,00	270
	SCUTO	EMANUELA	15,90	467
	SECRETO	PAOLA	2,40	1.641
	SEGRE	ELENA	7,50	1.171
	SEMI	PATRIZIA	27,50	93
	SEMPIO	PAOLO	1,20	1.833
	SERRA	ALESSANDRO	3,90	1.475
	SERRA	ANNA MARIA	2,20	1.659
	SERRA	CRISTIANA	2,70	1.604
	SERRA	GIORGIO	1,20	1.838
A	SERRA	SEBASTIANO	16,95	400
	SERRATRICE	MARIO	4,60	1.410
	SETTANNI	PATRIZIA	26,90	104
A	SETTEMBRINI	DIEGO	16,10	455
	SEVERINO	DONATO VINCENZO	1,30	1.817
	SEVERINO	MAURIZIO	3,00	1.577
	SGRO	LUCA GIUSEPPE	5,40	1.330
	SGRO'	ANTONIO	2,50	1.633
	SHAFI	BEHNAM	0,00	1.990
	SHATER JANNATI	PARVIZ	16,70	419
	SICA	CLAUDIO	3,25	1.547
	SIDOLI	LAURA	1,00	1.882
	SIGNORINO	SALVATORE	30,70	60
	SILIPO	FORTUNATA ANTONIA	14,40	592
	SILVANO	CIRO	19,90	273
	SILVESTRI	FRANCESCO	18,40	330
	SIMONE	DOMENICO	11,20	912
	SINATRA	SALVATORE	5,90	1.298
	SINDACO	BARBARA	1,50	1.794
	SINETTI	PATRIZIA	11,25	901
A	SINISI	DARIO	12,40	807
A	SIRI	VALERIA	12,30	819
	SIROLLI	MARIA	8,50	1.094
	SISCA	CARMELA	2,00	1.688
	SIVIGLIA	ANNUNZIATO	15,00	535
	SOBRERO	LUCA	9,20	1.044
A	SODANO	MARCO STEFANO	16,80	412
	SOGARO	FERNANDO	0,30	1.954
	SOLA	MASSIMO	1,60	1.768
	SOLANO	BENEDETTO	39,70	27

ATTE- STATO	COGNOME	NOME	PUNTI	POSIZ. GRAD.
	SOLAROLI	CARMEN	4,80	1.388
	SOLE	GIUSEPPE	11,90	856
	SOLE	VINCENZO	2,70	1.605
A	SOLERA GIANOLIO	MASSIMO	17,30	380
	SOLIGO	MARIO	42,75	21
	SOLLINI	ANNA	16,60	421
	SOMMA	FERDINANDO	16,00	461
A	SONSO GNO	ORSOLA	13,40	703
	SORBINI	ROSSELLA	4,30	1.436
	SPADA	MARIA CRISTINA	1,40	1.801
	SPADACINI	GIAMMARIO	1,50	1.776
A	SPADAFORA	GRAZIELLA	17,15	391
	SPADAFORA	LUIGI	10,80	936
	SPADARO	GIUSEPPE	6,60	1.244
	SPAGNOLO	ELISA	16,00	460
	SPAGNUOLO	MARCO	4,20	1.448
	SPAMPANI	ELIDE	9,60	1.019
	SPANU	ANTONIO	1,10	1.843
A	SPARANO	LUIGI	21,30	213
A	SPATARO	GIUSEPPE	20,30	250
	SPICA	MASSIMO	12,50	805
	SPINELLI	AGATINO	5,40	1.328
	SPINELLO	CARMELO	1,20	1.834
	SPIRITOSANTO	ROBERTO	8,00	1.137
A	SQUITIERI	BATTISTA	13,50	686
	STABILE	MILENA	1,50	1.779
A	STABILE	VINCENZO	15,70	483
A	STAFFIERI	VALTER ANTONIO	22,10	187
	STANCHI	SERGIO	32,05	52
	STANGALINO	MAURIZIO	10,00	989
	STELITANO	DONATO FRANCESCO	22,65	170
	STELLATO	PASQUALE	2,60	1.621
	STOBBIONE	PAOLO	5,60	1.317
A	STODUTO	LIDIO	14,00	645
	STOPPA	ALFREDO	9,80	1.009
	STORACE	DANIELE PIETRO	0,30	1.964
	STRANO	PATRIZIA	13,30	715
	STRANO	SERAFINA	5,40	1.331
A	STRIGARI	LUIGI	13,80	663
A	STRONA	CRISTINA	12,40	810
A	STUFANO	MICHELE	14,40	587
A	SUCCI	ALESSANDRO	13,60	682
	SULFARO	GIUSEPPE	0,80	1.902
	SURDO	MARCO	13,20	724
	TACCHINO	ROBERTO	0,60	1.911
	TAGLIAVIA	SEBASTIANA	5,80	1.306
	TAHERI	SASAN	4,45	1.425
A	TAMIIETTI	GABRIELLA	13,80	665
A	TANIELI	RICCARDO	14,70	568
A	TARANTELLLO	GINO	19,25	287
	TARANTINI	ELISA	23,10	163
	TARANTO	SALVATORE	8,35	1.105
	TARDITI	MASSIMO	5,00	1.370
A	TARICCO	MARIA LUISA	12,00	841
	TARICCO	MARIANGELA	6,00	1.285
	TARTAGLIA	STEFANO	13,10	734
	TARTAGLIONE	BENEDETTO	13,40	697
A	TARTAGLIONE	LUIGI	13,70	673
	TATA	CLARA	21,30	214
	TAYLOR	JOSEPHINE	0,00	1.998
	TECCHIA	FERNANDO MAURIZIO	11,20	906
A	TEDESCHI	MARTINE	13,20	726

ATTE- STATO	COGNOME	NOME	PUNTI	POSIZ. GRAD.
	TEDESCO	ANDREA	6,90	1.216
A	TEDESCO	SERGIO	21,90	194
	TEMPESTA	NATALINA	7,20	1.183
	TENIO	RITA GIUSEPPINA	13,40	696
A	TERLINGO	VINCENZO	12,00	846
	TERMITE	STEFANO	1,70	1.732
	TERRACCIANO	ROSA	8,20	1.123
A	TESCIONE	MARIA	13,90	649
	TESIO	GIANLUCA	8,10	1.134
	TESSARI	PAOLO	0,00	2.007
A	TESTAQUATRA	GIANCARLO	14,30	608
	THA	MARCO ADRIANO	0,00	1.997
	THEDY	GRETEL	7,70	1.161
	TIBALDI	LIVIO	17,20	388
	TIMPANO	BRUNO	25,80	116
	TINELLI	ROCCO	2,30	1.650
	TINNIRELLO	GIUSEPPE	3,60	1.497
	TIRALONGO	CORRADO	11,00	926
A	TIROTTA	TOMMASO	18,80	310
A	TITANIO	ANTONELLA	12,60	794
	TIZIANO	ANNA	3,30	1.539
	TOGLIA	MARIA	25,60	119
	TOLISANO	ANGELO	2,10	1.672
A	TOMASELLO	PATRIZIA	15,00	538
A	TONATTO	GIUSEPPINA	12,50	803
	TONDO	GIOVANNI MARIO	28,00	85
	TONELLA	MARIA CRISTINA	0,30	1.966
	TONON	ROBERTO	20,50	246
	TOPAZZO	GIGLIOLA	5,20	1.350
	TORCHIA	GENNARO	11,00	923
	TORCHIO	CRISTIANO	5,45	1.326
	TORELLO	CARLO	25,40	123
	TORIELLI	PAOLO GENNARO	18,70	317
	TORRISI	GIUSEPPE	5,50	1.321
	TOSCANO	CARLO	1,40	1.799
A	TOSCANO	GERARDO	17,60	363
	TOSITTI	PAOLO	0,50	1.942
	TOSONI	DANILA	7,20	1.184
	TRAINA	GIUSEPPE	3,95	1.467
	TRAPANI	LUIGI	40,55	24
A	TRAVAGLIO	VITA	18,70	314
	TRAVERSA	MAURIZIO	8,30	1.110
	TRAVISONNI	ANTONIO GIOVANNI	17,80	355
	TRECCATE	LARA	1,40	1.803
	TRIACCA	ALESSANDRA	7,35	1.178
A	TRIFIRO'	MARIA	15,40	503
	TRIGILA	MARINA	6,15	1.277
	TRIMARCHI	ALFONSO	4,20	1.440
	TRINCHERO	FRANCA	20,50	247
	TRINGALI	GIUSEPPE	1,50	1.787
	TRIOLO	SABRINA	4,30	1.434
	TRIONI	MAURO	2,70	1.601
	TRIPEPI	LAURA	16,80	406
	TRIPODI	BRUNO	15,30	513
A	TROTTA	ANTONELLO	13,55	683
	TROTTA	RAFFAELE	10,10	983
	TROVA	LUCIANA	9,40	1.032
A	TROVATELLO	TINDARA	29,50	75
	TROVATO	BARBARA	16,80	407
A	TUDISCO	GRAZIA	14,40	588
	TUFANO	LUANA	2,55	1.624
	TURANO	CLAUDIO	0,80	1.897

ATTE- STATO	COGNOME	NOME	PUNTI	POSIZ. GRAD.
	TURINETTO	ALESSANDRO	5,65	1.312
	TURLETTI	LUCA	13,10	737
A	TURTURRO	NICOLA	15,20	528
A	TUSONI	DONATELLA	14,00	640
A	UBAUDI	ANNA CRISTINA	13,20	723
	UCCELLI	ELVIRA	1,90	1.695
	ULLIO	ANNA	6,10	1.281
	ULLO	FRANCESCA	18,40	326
	VACANTI	MELINDA	8,90	1.062
	VACCARI	RICCARDO	13,60	680
	VACCARINO	ANTONELLA	1,80	1.713
	VADA	SILVANO	9,20	1.046
	VADALA'	ANTONINO DOMENICO	2,50	1.627
	VAIRANO	PATRIZIA	22,90	166
	VALARAUDI	PIERA	6,40	1.255
	VALENTI	DARIA	3,60	1.496
	VALENTINI	ANDREA	3,40	1.523
A	VALERIANI	ANTONELLA	17,20	385
	VALESANO	PAOLO	14,90	549
A	VALESE	VALERIO	16,80	409
	VALLO'	BARBARA	7,20	1.193
	VALZER	GIANNI	0,40	1.943
	VANOLI	ELISABETTA	0,50	1.934
	VANZAGHI	MARIA TERESA	8,40	1.103
	VARACALLI	ROCCO	5,00	1.369
	VARALLI	PAOLA	2,40	1.639
	VARCADIPANE	ROSA	15,60	487
	VASELLI	GIOVANNI	2,80	1.596
	VASILE	GIUSEPPE	10,80	937
	VASQUEZ VANEGAS	JOHN JAIRO	13,40	707
A	VASSALLO	ALBERICO	19,80	275
	VASSIGH	HOSSEIN	3,30	1.546
	VEDOVATTO	SIMONETTA	0,00	2
A	VEGGI	MARCO	16,60	424
	VELLA	MARIA CARMELA	0,80	1.898
	VELLANI	GIORGIO GIUSEPPE	1,60	1.744
	VENCIA	FRANCO	27,65	90
	VENTRELLA	MICHELANGELO	21,00	223
A	VENTURELLO	CRISTINA	16,15	452
	VENZA	GIUSEPPE	11,20	910
	VERCELLI	LOREDANA	6,70	1.233
	VERDUCI	ANTONINO	8,60	1.087
A	VERGA	ANNA MARIA	14,10	635
	VERGONI	ADRIANO	5,30	1.340
	VERNERO	SABRINA	7,80	1.153
	VESPA	GRAZIA	1,60	1.763
	VETRO'	ELISA	3,80	1.485
	VETTORI	LAURA	13,10	741
A	VICCICA	CARMELA	16,30	441
	VIENNA	ELISABETTA	9,00	1.058
	VIGGIANO	NICOLA	10,40	958
A	VIGLIERMO	STEFANO	18,30	334

ATTE- STATO	COGNOME	NOME	PUNTI	POSIZ. GRAD.
	VIGLIONE	CESARE	0,50	1.931
A	VILEI	ADALGISA	13,00	760
	VILLA	LAURA MARIA	1,70	1.729
A	VILLA	LILIANA	13,00	746
	VILLA	VALERIA	3,20	1.549
	VILLARAGGIA	ANTONELLA	4,90	1.376
	VILLATA	EMANUELA	6,20	1.272
	VINCI	ROSARIO	19,10	296
	VINDIGNI	ALESSANDRO	6,50	1.250
A	VIOLANTE	ANNALISA	12,90	772
	VIOLINO	DAVIDE	16,50	434
	VIROLETTI	MARIA RITA	17,40	372
	VISCA	GIORGIO	2,80	1.594
	VISCARDI	VINCENZO	35,60	35
A	VISCONTI	PASQUALINA	13,00	755
	VISTOLI	RITA GIULIA	3,90	1.473
	VITALIANO	GIUSEPPE	7,20	1.188
	VITELLO	STEFANO	33,30	48
	VIVONA	ANTONIO	9,40	1.031
A	VOCASKOVA	IVANA	17,70	357
	VOCI	NICOLA MARIA	67,80	5
A	VOLPE	LORENZO	12,60	791
A	VOTA	ORNELLA	12,50	800
	VROLA	MAURIZIO	6,20	1.275
	VUOLO	ASSUNTA	1,80	1.710
	VUOTTO	PIETRO	3,60	1.501
	WARAKATA	SANTINO	8,10	1.133
A	WERLICH	ROSSELLA	13,00	753
	YOUSEFI	JAVAN	5,20	1.352
	ZAHMATKKESH	SHAHHRASTANI MEHDI	0,00	1.984
	ZAMARA	CLAUDIO	6,80	1.231
	ZANCHETTA	MARIO	1,45	1.795
	ZANET	GIUSEPPE	7,80	1.152
	ZANGHI	MARIA	11,00	921
	ZANOTTA	LORENZO	3,60	1.506
	ZAPPIA	ANTONINO	18,70	313
	ZARBO	GIOVANNI	4,40	1.431
	ZARBO	ROSARIO	26,50	108
	ZARE NAFOUTI	MAHMOUD	5,40	1.338
	ZERBINI	GIANPAOLO	15,10	531
	ZERILLI	VINCENZO	20,80	233
	ZOCCALI	CONSOLATO	6,80	1.229
	ZOCCHIA	PAOLA	2,20	1.667
	ZOLFO	PASQUALE ANTONIO	10,50	950
	ZONI	ULISSE	9,80	1.004
A	ZORZI	STEFANIA	12,90	766
A	ZUCCALA'	GIOVANNI	20,10	259
	ZUCCARO	GIOVANNI	3,40	1.522
A	ZUCCHETTI	ENRICA	16,60	423
	ZUCCHETTO	PATRIZIA	2,20	1.664
	ZUCCO	DOMENICO SALVATORE	18,95	301
	ZUPI	ALDO	1,00	1.857
	ZURLO	FILOMENA	17,80	353

**ESCLUSI PER MANCANZA
DI REQUISITO DI ACCESSO**

ABILITAZIONE POST 31/12/1994

1	ABENAVOLI	FRANCESCO	ABIL. POST 31/12/94
2	AINA	STEFANO	IDEM
3	ALU'	MASSIMILIANO	IDEM
4	AMMENTI	MASSIMILIANO	IDEM
5	ANGEMI	MAURO	IDEM
6	ANTOCI	VINCENZO	IDEM
7	BECCARIA	MARCO	IDEM
8	BERTOLINO PEGLIA	NICOLA	IDEM
9	BIANCO	NICOLINA	IDEM
10	BITOSS	RAFFAELLA	IDEM
11	CAFFO	MARIA	IDEM
12	CAPANO	GIUSEPPE	IDEM
13	CATTANEO	MONICA	IDEM
14	CERRACCHIO	GUSTAVO	IDEM
15	CONSOLI	MICHELE	IDEM
16	CREMONTI	ANTONELLA	IDEM
17	CRISAFULLI	ALESSANDRA	IDEM
18	D'AMBROSIO	MARIALUISA	IDEM
19	DE CARO	FRANCESCO	IDEM
20	DE LUIGI	MAURO	IDEM
21	DEL GIUDICE	ANGELICA	IDEM
22	DELCRE'	GIUSEPPINA	IDEM
23	DELLO SPEDALE VENTI	VERONICA	IDEM
24	DI BELLA	SOFIA	IDEM
25	ELIA	FRANCESCO	IDEM
26	FAULISI	ROBERTO	IDEM
27	FERRARA	LUIGI	IDEM
28	FICHERA	FRANCESCO	IDEM
29	FRA	GIAN PAOLO	IDEM
30	FULGHERI	MARINELLA	IDEM
31	GALLO	GAETANO	IDEM
32	GARRAFFO	ARCANGELO	IDEM
33	GEDDO	ALESSANDRO	IDEM
34	GIGLIO	FILOMENA	IDEM
35	GIGLIOZZI	MARCO	IDEM
36	GISON	STEFANO	IDEM
37	GRAVINA	ANTONIO	IDEM
38	JONGHI	IVONNE	IDEM
39	KADAN	ABED EL SALAM	IDEM
40	LIBERALE	MANUELA	IDEM
41	LIGUORI	CARLO	IDEM
42	LODDO	CARMEN	IDEM
43	MANZIN	ENRICA	IDEM
44	MARCONI	MARCO	IDEM
45	MAROTTA	BRUNO	IDEM
46	MOGGIO	ENRICO	IDEM
47	MURATORE	LIBORIA AGATA	IDEM
48	NOTTI	DANIELA	IDEM
49	OSSOLA	ORNELLA	IDEM
50	PAPARELLI	MARIO	IDEM
51	PARATELLA	LUIZ HAMILTON	IDEM
52	PATANE'	ROSARIA	IDEM
53	PATELLA	LILIANA	IDEM
54	PONTORIERO	ANTONIO	IDEM
55	POPOLO	MARGHERITA	IDEM
56	RADIAN TEHRANI	MOHAMMAD	IDEM
57	RUSSO	GIUSEPPA	IDEM
58	SANFILIPPO	ALBA MARIA	IDEM
59	SINATRA	ALFIO	IDEM
60	SPATAFORA	MAURO	IDEM

61	TABITA	VINCENZO	IDEM
62	TESCARO	MARISTELLA	IDEM
63	TINNIRELLO	ROCCO ELIO	IDEM
64	TOMASELLO	VALERIA	IDEM
65	TRIONE	ANNAMARIA	IDEM
66	TRUGLIO	PAOLA	IDEM
67	VELTRE	ANNA	IDEM
68	VENTURA	KATIA	IDEM
69	VITALE	ANGELA	IDEM
70	VITALE	NICOLA	IDEM
71	ZOCOLO	ANNA MARIA	IDEM

ESCLUSI GRADUATORIA M.G. 2001

- 1- AGOSTINO NADIA : la domanda è stata spedita oltre il termine previsto
- 2- AMATO GIUSEPPE : medico ultracinquantenne - nessuna convenzione
- 3- CHERASCO PIERO : medico ultracinquantenne - nessuna convenzione
- 4- COBIANCHI PIER GIORGIO : medico ultracinquantenne - nessuna convenzione
- 5- FASCIULO GIANFRANCO : medico ultracinquantenne - nessuna convenzione
- 6- FICARRA SALVATORE : domanda priva di certificato di iscrizione all' Ordine dei Medici
- 7- FUBINI ALBERTO : medico ultracinquantenne - nessuna convenzione
- 8- GARRONE GIANCARLO : medico ultracinquantenne - nessuna convenzione
- 9- GOFFI ALBERTO : medico ultracinquantenne - nessuna convenzione
- 10- GUSMAROLI LUCIA : medico ultracinquantenne - nessuna convenzione
- 11- MARINI FRANCESCO : domanda priva di certificato di iscrizione all' Ordine dei Medici
- 12- MARRONE GAETANO : medico ultracinquantenne - nessuna convenzione
- 13- PETRAGLIA FRANCESCO : medico ultracinquantenne - nessuna convenzione
- 14- RASTELLI MONICA : domanda priva di certificato di iscrizione all' Ordine dei Medici
- 15- TRIBERTI ANNA MARIA : medico ultracinquantenne - nessuna convenzione
- 16- VETTORAZZI LUCIA : medico ultracinquantenne - nessuna convenzione
- 17- VINCI DOMENICA : domanda priva di certificato di iscrizione all' Ordine dei Medici
- 18- VOCI ERMANNIO : medico ultracinquantenne - nessuna convenzione

Regione Piemonte - Direzione Trasporti - Settore Navigazione Interna e Merci

Ordinanza n. 13/2000

Il Presidente della Giunta Regionale - Commissario delegato per le ricostruzioni dipendenti dal nubifragio dell'ottobre 1996 (Ordinanza del Ministro delegato alla Protezione civile n. 2477 del 19.11.1996).

Le intensi piogge verificatesi nel corso del corrente mese di ottobre, hanno determinato l'innalzamento delle acque dei laghi e dei fiumi piemontesi determinando una situazione di pericolo per la navigazione stante l'ingente quantità di materiale solido e galleggiante trasportato dalle acque.

Visti il Codice della Navigazione Interna, R.D. 30.3.1942, n. 327.

Visto il Regolamento della Navigazione Interna, D.P.R. 28.6.1949, n. 631.

Visto il D.P.R. n. 616/1977.

Ordina

Il divieto di navigazione da diporto con la quale viene disposta nei laghi e nei fiumi piemontesi. E' consentita la navigazione pubblica per i collegamenti minimi e privati di emergenza.

Gli Ufficiali ed Agenti di Polizia Giudiziaria, i Vigili Urbani dei Comuni rivieraschi ed i funzionari preposti del Settore Regionale Navigazione Interna e Merci sono incaricati di far osservare la presente Ordinanza.

Torino, 16 ottobre 2000

Il Dirigente Responsabile
Piero Pais

Parte II ATTI DELLO STATO

ALTRI PROVVEDIMENTI

Regione Piemonte

Ordinanza 4 ottobre 2000, n. 472

Eventi alluvionali ottobre 1996. Amministrazione provinciale di Cuneo Amministrazione Provinciale di Cuneo (Comune di Martiniana Po) - Progetto per lavori di formazione della scogliera alla progressiva km. 3+800 sulla strada provinciale n. 260 nel tronco Saluzzo e Martiniana Po. - Finanziamento di Lire 250 milioni di cui all'O.P.G.R. n. 448 del 23/6/99

Il Presidente della Giunta Regionale - Commissario delegato per le ricostruzioni dipendenti dal nubifragio dell'ottobre 1996 (Ordinanza del Ministro delegato alla Protezione civile n. 2477 del 19.11.1996).

- Viste l'Ordinanza del Ministro delegato alla Protezione Civile n. 2477 del 19/11/96;

- vista la propria Ordinanza n. 1 del 30/12/96;

- vista la propria Ordinanza n. 3 del 10/1/97 con cui è stata istituita una Conferenza permanente di Servizi;

- vista la propria Ordinanza n. 448 del 23/06/99;

- visto il progetto dei lavori presentato in data 25/05/2000;

- visto l'integrazione pervenuta in data 29/06/2000;

- visto il parere del Magistrato per il Po di Moncalieri pervenuto in data 9/8/2000;

- visto l'integrazione pervenuta in data 21/8/2000;

- visto il verbale della Conferenza permanente di Servizi n. 47 in data 6/9/2000;

dispone

1) di approvare il progetto per lavori di formazione della scogliera alla progressiva km. 3+800 sulla strada provinciale n. 260 nel tronco: Saluzzo - Martiniana Po nel Comune di Martiniana Po (Cn) sulla base del parere espresso dalla Conferenza di Servizi n. 47 del 6/9/2000 senza prescrizioni.

2) di autorizzare l'esecuzione dei lavori di cui sopra ai sensi della L. 1497/39, della L. 431/85 e del R.D. 523/1904;

3) di dichiarare i lavori in oggetto di pubblica utilità, nonchè urgenti ed indifferibili ai sensi della L. 2359/1865 e successive modifiche ed integrazioni.

Enzo Ghigo

Legenda delle codifiche delle Direzioni, dei Settori e delle Strutture speciali

D1	Direzione SEGRETERIA DELL'ASSEMBLEA REGIONALE
D1.S1	Settore Affari istituzionali e supporto giuridico legale
D1.S2	Settore Segreteria Ufficio di Presidenza ed organi istituzionali interni
D1.S3	Settore Organismi consultivi ed osservatori
D1.S4	Settore Progettazione -sviluppo e gestione del sistema informativo e banca dati Arianna
D2	Direzione PROCESSO LEGISLATIVO
D2.S1	Settore Studi e documentazione legislativi
D2.S2	Settore Commissioni legislative
D2.S3	Settore Assemblea regionale
D3	Direzione AMMINISTRAZIONE E PERSONALE
D3.S1	Settore Bilancio, ragioneria, controllo di gestione
D3.S2	Settore Patrimonio e provveditorato
D3.S3	Settore Tecnico e sicurezza
D3.S4	Settore Organizzazione e personale
D4	Direzione COMUNICAZIONE ISTITUZIONALE DELL'ASSEMBLEA REGIONALE
D4.S1	Settore Comunicazione e partecipazione dell'Assemblea Regionale
D4.S2	Settore Informazione dell'Assemblea Regionale
D4.S3	Settore Relazioni esterne dell'Assemblea Regionale
D4.S4	Settore Documentazione
DG	Struttura speciale GABINETTO DELLA PRESIDENZA DEL CONSIGLIO REGIONALE
5	Direzione AFFARI ISTITUZIONALI E PROCESSO DI DELEGA
5.1	Settore Autonomie locali
5.2	Settore Polizia locale
5.3	Settore Attività amministrativa a supporto della Giunta Regionale e delle Direzioni regionali
5.4	Settore Sezione di controllo territoriale di Torino
5.5	Settore Sezione di controllo territoriale di Alessandria
5.6	Settore Sezione di controllo territoriale di Cuneo
5.7	Settore Sezione di controllo territoriale di Novara
5.8	Settore Attività giuridico-legislativa a supporto della Giunta Regionale e delle Direzioni regionali
5.9	Settore Protocollo ed archivio generali
6	Direzione COMUNICAZIONE ISTITUZIONALE DELLA GIUNTA REGIONALE
6.1	Settore Relazioni esterne della Giunta Regionale
6.2	Settore Ufficio stampa della Giunta Regionale
6.3	Settore Comunicazione istituzionale della Giunta Regionale
6.4	Settore Ufficio relazioni con il pubblico
7	Direzione ORGANIZZAZIONE; PIANIFICAZIONE, SVILUPPO E GESTIONE DELLE RISORSE UMANE
7.1	Settore Organizzazione
7.2	Settore Formazione del personale
7.3	Settore Sistemi informativi ed informatica
7.4	Settore Reclutamento, mobilità, gestione dell'organico
7.5	Settore Stato giuridico ed ordinamento del personale
7.6	Settore Servizi generali operativi
8	Direzione PROGRAMMAZIONE E STATISTICA
8.1	Settore Programmazione regionale
8.2	Settore Statistico regionale
8.3	Settore Valutazione progetti e proposte di atti di programmazione negoziata
8.4	Settore Rapporti con società a partecipazione regionale
8.5	Settore Osservatorio statistico indicatori fisici enti locali
9	Direzione BILANCI E FINANZE
9.1	Settore Bilanci

- 9.2** Settore Ragioneria
- 9.3** Settore Tributi - addizionali e compartecipazione al gettito erariale
- 9.4** Settore Fiscalità passiva
- 9.5** Settore Controllo gestioni delegate
- 9.6** Settore Cassa economale
- 9.7** Settore Trattamento economico del personale
- 9.8** Settore Trattamento pensionistico, previdenziale ed assicurativo del personale
- 10** Direzione PATRIMONIO E TECNICO
- 10.1** Settore Beni mobili
- 10.2** Settore Patrimonio immobiliare
- 10.3** Settore Tecnico
- 10.4** Settore Sicurezza sedi ed ambienti di lavoro - prevenzione e protezione dal rischio
- 10.5** Settore Utenze
- 10.6** Settore Economato - Autocentro - Centro Stampa
- 10.7** Settore Attività negoziale e contrattuale - Espropri - Usi civici
- 11** Direzione PROGRAMMAZIONE E VALORIZZAZIONE DELL'AGRICOLTURA
- 11.1** Settore Programmazione in materia di agricoltura
- 11.2** Settore Tutela e valorizzazione dei prodotti agricoli
- 11.3** Settore Sviluppo agro-industriale
- 11.4** Settore Politiche comunitarie
- 12** Direzione SVILUPPO DELL'AGRICOLTURA
- 12.1** Settore Sviluppo delle produzioni animali
- 12.2** Settore Sviluppo delle produzioni vegetali
- 12.3** Settore Fitosanitario regionale
- 12.4** Settore Servizi di sviluppo agricolo
- 12.5** Settore Politiche delle strutture agricole
- 12.6** Settore Territoriale dell'agricoltura - Alessandria
- 12.7** Settore Territoriale dell'agricoltura - Asti
- 12.8** Settore Territoriale dell'agricoltura - Cuneo
- 12.9** Settore Territoriale dell'agricoltura - Novara e Verbania
- 12.10** Settore Territoriale dell'agricoltura - Vercelli e Biella
- 12.11** Settore Territoriale dell'agricoltura - Torino
- 13** Direzione TERRITORIO RURALE
- 13.1** Settore Infrastrutture rurali e territorio
- 13.2** Settore Avversità e calamità naturali
- 13.3** Settore Carburanti agricoli agevolati
- 13.4** Settore Caccia e pesca
- 14** Direzione ECONOMIA MONTANA E FORESTE
- 14.1** Settore Politiche comunitarie
- 14.2** Settore Politiche Forestali
- 14.3** Settore Gestione delle attività strumentali per l'economia montana e le foreste
- 14.4** Settore Economia montana
- 14.5** Settore Gestione proprietà forestali reg.li e vivaistiche (sede di Vercelli)
- 14.6** Settore Antincendi boschivi e rapporti con il corpo forestale dello Stato (sede di Novara)
- 14.7** Settore Idraulica Forestale e tutela del territorio (sede di Alessandria)
- 15** Direzione FORMAZIONE PROFESSIONALE - LAVORO
- 15.1** Settore Attività formativa
- 15.2** Settore Gestione amministrativa attività formative
- 15.3** Settore Standard formativi - qualità ed orientamento professionale
- 15.4** Settore Decentrato formazione professionale - area Cuneo
- 15.5** Settore Decentrato formazione professionale - area Alessandria
- 15.6** Settore Decentrato formazione professionale - area Torino
- 15.7** Settore Decentrato formazione professionale - area Casale e Vercelli
- 15.8** Settore Decentrato formazione professionale - area Valenza

- 15.9** Settore Servizi alle politiche per l'occupazione e per la promozione dello sviluppo locale
- 15.10** Settore Sviluppo dell'imprenditorialità
- 15.11** Settore Osservatorio del mercato del lavoro
- 16** Direzione INDUSTRIA
- 16.1** Settore Osservatorio settori produttivi industriali
- 16.2** Settore Valorizzazione dei sistemi produttivi locali
- 16.3** Settore Promozione e sviluppo delle P.M.I
- 16.4** Settore Pianificazione e verifica attività estrattiva
- 17** Direzione COMMERCIO E ARTIGIANATO
- 17.1** Settore Programmazione e interventi dei settori commerciali
- 17.2** Settore Tutela del consumatore - mercati all'ingrosso ed aree mercatali
- 17.3** Settore Rete carburanti e commercio su aree pubbliche
- 17.4** Settore Promozione e credito al commercio
- 17.5** Settore Sistema informativo-osservatorio dell'artigianato
- 17.6** Settore Disciplina e tutela dell'artigianato
- 17.7** Settore Promozione, sviluppo e credito dell'artigianato
- 18** Direzione EDILIZIA
- 18.1** Settore Osservatorio dell'edilizia
- 18.2** Settore Attuazione degli interventi in materia di edilizia
- 18.3** Settore Disciplina e vigilanza sulla gestione del patrimonio e sugli enti in materia di edilizia
- 18.4** Settore Programmazione e localizzazione delle risorse
- 19** Direzione PIANIFICAZIONE E GESTIONE URBANISTICA
- 19.1** Settore Pianificazione territoriale regionale
- 19.2** Settore Pianificazione territoriale operativa
- 19.3** Settore Sistema informativo territoriale
- 19.4** Settore Informatizzazione degli strumenti urbanistici - archivio
- 19.5** Settore Cartografico
- 19.6** Settore Vigilanza urbanistica
- 19.7** Settore Accordi di programma ed esame di conformità urbanistica
- 19.8** Settore Studi, regolamenti e programmi attuativi in materia urbanistica
- 19.9** Settore Verifica ed approvazione strumenti urbanistici
- 19.10** Settore Urbanistico territoriale - area Metropolitana
- 19.11** Settore Urbanistico territoriale - area Provincia di Torino
- 19.12** Settore Urbanistico territoriale - area Provincia di Alessandria
- 19.13** Settore Urbanistico territoriale - area Provincia di Asti
- 19.14** Settore Urbanistico territoriale - area Provincia di Vercelli
- 19.15** Settore Urbanistico territoriale - area Provincia di Cuneo
- 19.16** Settore Urbanistico territoriale - area Provincia di Novara
- 19.17** Settore Urbanistico territoriale - area Provincia di Biella
- 19.18** Settore Urbanistico territoriale - area Provincia di Verbania
- 19.19** Settore Pianificazione paesistica
- 19.20** Settore Gestione beni ambientali
- 20** Direzione SERVIZI TECNICI DI PREVENZIONE
- 20.1** Settore Progettazioni interventi geologico-tecnici e sismico
- 20.2** Settore Meteoidrografico e reti di monitoraggio
- 20.3** Settore Studi e ricerche geologiche - sistema informativo prevenzione rischi
- 20.4** Settore Prevenzione territoriale del rischio geologico area di Torino, Novara e Verbania - indagini geotecniche ed idrogeologiche
- 20.5** Settore Prevenzione territoriale del rischio geologico - area di Asti - Vercelli - Biella
- 20.6** Settore Prevenzione territoriale del rischio geologico - area di Cuneo
- 20.7** Settore Prevenzione territoriale del rischio geologico - area di Alessandria
- 21** Direzione TURISMO - SPORT - PARCHI
- 21.1** Settore Coordinamento della promozione domanda turistica -organizzazione degli eventi promozionali
- 21.2** Settore Offerta turistica - interventi comunitari in materia turistica

- 21.3** Settore Organizzazione turistica - turismo sociale - tempo libero
- 21.4** Settore Sport
- 21.5** Settore Pianificazione aree protette
- 21.6** Settore Gestione aree protette
- 21.7** Settore Programmazione - sviluppo interventi relativi alle terme - acque minerali e termali
- 22** Direzione TUTELA E RISANAMENTO AMBIENTALE - PROGRAMMAZIONE GESTIONE RIFIUTI
- 22.1** Settore Politiche di prevenzione - tutela e risanamento ambientale
- 22.2** Settore Sistema informativo ambientale e valutazione impatto ambientale
- 22.3** Settore Grandi rischi industriali
- 22.4** Settore Risanamento acustico ed atmosferico
- 22.5** Settore Programmazione e gestione rifiuti
- 22.6** Settore Tecnologie di smaltimento e recupero
- 22.7** Settore Programmazione interventi di risanamento e bonifiche
- 22.8** Settore Programmazione e risparmio in materia energetica
- 23** Direzione DIFESA DEL SUOLO
- 23.1** Settore Difesa assetto idrogeologico
- 23.2** Settore Pianificazione difesa del suolo
- 23.3** Settore Sbarramenti fluviali di ritenuta e bacini di accumulo
- 24** Direzione PIANIFICAZIONE DELLE RISORSE IDRICHE
- 24.1** Settore Pianificazione delle risorse idriche - bilancio idrico e disciplina delle utilizzazioni
- 24.2** Settore Rilevamento, controllo, tutela e risanamento delle acque - disciplina degli scarichi
- 24.3** Settore Disciplina dei servizi idrici - opere fognarie, di depurazione ed acquedottistiche
- 25** Direzione OPERE PUBBLICHE
- 25.1** Settore Opere pubbliche
- 25.2** Settore Infrastrutture e pronto intervento
- 25.3** Settore Decentrato OO.PP. e difesa assetto idrogeologico - Torino
- 25.4** Settore Decentrato OO.PP. e difesa assetto idrogeologico - Alessandria
- 25.5** Settore Decentrato OO.PP. e difesa assetto idrogeologico - Asti
- 25.6** Settore Decentrato OO.PP. e difesa assetto idrogeologico - Cuneo
- 25.7** Settore Decentrato OO.PP. e difesa assetto idrogeologico - Novara
- 25.8** Settore Decentrato OO.PP. e difesa assetto idrogeologico - Vercelli
- 25.9** Settore Decentrato OO.PP. e difesa assetto idrogeologico - Verbania
- 25.10** Settore Decentrato OO.PP. e difesa assetto idrogeologico - Biella
- 26** Direzione TRASPORTI
- 26.1** Settore Pianificazione dei trasporti
- 26.2** Settore Viabilità ed impianti fissi
- 26.3** Settore Trasporto pubblico locale
- 26.4** Settore Navigazione interna e merci
- 26.5** Settore Grandi infrastrutture e ferrovie
- 27** Direzione SANITA' PUBBLICA
- 27.1** Settore Igiene e sanità pubblica
- 27.2** Settore Prevenzione sanitaria negli ambienti di vita e di lavoro
- 27.3** Settore Sanità animale ed igiene degli allevamenti
- 27.4** Settore Vigilanza e controllo degli alimenti di origine animale
- 28** Direzione PROGRAMMAZIONE SANITARIA
- 28.1** Settore Programmazione sanitaria
- 28.2** Settore Emergenza sanitaria
- 28.3** Settore Assetto istituzionale e organi collegiali
- 28.4** Settore Edilizia ed attrezzature sanitarie
- 28.5** Settore Gestione e risorse finanziarie
- 29** Direzione CONTROLLO DELLE ATTIVITA' SANITARIE
- 29.1** Settore Osservatorio prezzi e monitoraggio del patrimonio aziendale sanitario
- 29.2** Settore Ispettivo e controllo di qualità in materia sanitaria
- 29.3** Settore Assistenza ospedaliera e territoriale

- 29.4** Settore Assistenza extra ospedaliera
- 29.5** Settore Assistenza farmaceutica
- 29.6** Settore Organizzazione, personale e formazione delle risorse umane
- 30** Direzione POLITICHE SOCIALI
- 30.1** Settore Programmazione e promozione interventi a sostegno della persona e della famiglia e per la qualificazione del personale socio-assistenziale
- 30.2** Settore Verifica e finanziamento attività enti gestori istituzionali
- 30.3** Settore Promozione della rete delle strutture, vigilanza e controllo sulla qualità dei servizi
- 30.4** Settore Promozione attività altri soggetti pubblici e del privato sociale
- 31** Direzione BENI CULTURALI
- 31.1** Settore Biblioteche, archivi ed istituti culturali
- 31.2** Settore Soprintendenza beni librari
- 31.3** Settore Musei e patrimonio culturale
- 31.4** Settore Università ed istituti scientifici
- 32** Direzione PROMOZIONE ATTIVITA' CULTURALI, ISTRUZIONE E SPETTACOLO
- 32.1** Settore Istruzione
- 32.2** Settore Edilizia scolastica
- 32.3** Settore Promozione attività culturali
- 32.4** Settore Spettacolo
- 32.5** Settore Promozione del patrimonio culturale e linguistico
- S1** Struttura speciale GABINETTO DELLA PRESIDENZA DELLA GIUNTA REGIONALE
- S1.1** Settore Rapporti Stato Regioni
- S1.2** Settore Supporto al coordinamento delle politiche comunitarie per l'accesso ai fondi strutturali - Ufficio di Bruxelles
- S1.3** Settore Ufficio di Roma
- S1.4** Settore Affari comunitari e internazionali
- S1.5** Settore Protezione civile
- S1.6** Settore Contenzioso amministrativo
- S2** Struttura speciale CONTROLLO DI GESTIONE
- S3** Struttura speciale AVVOCATURA
- S4** Struttura speciale MUSEO REGIONALE DI SCIENZE NATURALI



BOLLETTINO UFFICIALE
REGIONE PIEMONTE

Direzione - Redazione

Piazza Castello 165, 10122 Torino - Tel. 011432 - 3299 / 4734 / 3994 / 4674 / 3559 - Fax 011432 4363

Sito internet: <http://www.regione.piemonte.it>

e-mail: bollettino.ufficiale@regione.piemonte.it

<i>Direttore</i> Giuliana Bottero	<i>Direttore responsabile</i> Roberto Salvio
<i>Dirigente</i> Valeria Repaci	<i>Redazione</i> Carmen Cimicchi, Roberto Falco
<i>Abbonamenti</i> Daniela Romano	Sauro Paglini, Fernanda Zamboni
<i>Coordinamento informatico</i> Rosario Copia	<i>Coordinamento Immagine</i> Alessandra Fassio

Avviso

Si evidenzia agli Enti e ai soggetti, pubblici e privati, che inviano avvisi da pubblicare sul Bollettino Ufficiale la necessità che gli avvisi stessi siano redatti in conformità ai disposti della Legge n. 675/1996, con particolare riferimento alla disciplina dei dati sensibili.